La Voz de Asturias

Franqueo concertado

DIARIO DE INFORMACION

Precio: 10 céntimos

Año XI | Apartado de Correos núm. 29.-Tel. 1402 | OVIEDO.-Miércoles 6 de Diciembre de 1933 | Redacción y Administración: Gil de Jaz, 5 | Núm. 3.319

LA ACTUALIDAD POLITICA NACIONAL

El alto puesto de la Cámara popular está sobre el tapete.-Se habla, entre otras personas, de don Melquiades Alvarez y de Alba.-Este se entrevistó con Maura para tratar del nombramiento

EL SR. LERROUX, REFIRIÉNDOSE AL MALESTAR DE ALGUNOS ELEMENTOS, DIJO QUE LA CONCIENCIA PÚBLICA PEDIA PAZ

CONSEJO DE MINISTROS

Los ministros no hablaron de crisis.-En el Consejo se aceptó la dimisión del gobernador de Oviedo, nombrose el sustituto y se aceptó, también, la dimisión de Peña, como vocal del Consejo Ordenador de la Economía Nacional

Madrid.—Desde las once de la mañana hasta las dos y media de la tarde, estuvo reunido el Consejo de ministros en la Presidencia.

A la salida el señor Lara manifestó a los informadores que la reunión había sido cinco minutos de política y tres horas de cuestiones administrativas.

El señor Martínez Barrios confirmó que el Consejo se había dedicado casi exclusivamente a cuestiones administrativas.

Un informador le preguntó:

—Sigue siendo buena la salud del Ministerio?

—Este ya es inamovible—respondió el Jefe del Gobierno.

NOTA OFICIOSA

Como de costumbre, se facilitó a la Prensa la nota oficiosa de los asuntos tratados en el Consejo y que dice:

Presidencia.—Admitiendo la dimisión, por haber sido designados diputados a Cortes, de los Gobernadores civiles de Oviedo y Badajoz, don José Pérez de Rozas y don Ernesto Echeguren, respectivamente, y nombrando para sustituirles a don Marcelino Rico Rivas y don José Carlos Luna.

Disponiendo que los funcionarios del Estado, Provincia y Municipio, encargados de curso, queden en situación de excedentes activos.

Publicación del acuerdo de la Comisión Mixta para el traspaso de servicios a la Generalidad de Cataluña, respecto a la implantación de normas de expropiación forzosa.

Petición de subvención de la Comisión encargada de erigir un monumento a Francisco Viña, que actuará bajo el Patronato del Estado.

Estado.—Nombrando embajador de España en Río Janeiro a don Vicente Sales Musolé, actual ministro de España en aquel país.

Guerra.—Propuesta de adquisición de 22 Centrales telefónicas para las estaciones de enlace de Infantería, por un total de 33.000 pesetas.

Confiriendo el empleo superior inmediato al general de brigada don Nicolás Mulero.

Idem ídem a los coroneles don Bernardino Muñoz y don Mariano Gabir; del Estado Mayor, don Tomás Martos; de Artillería, don Rafael López; de Intendencia, don José Marcos; de Ingenieros, don Leopoldo Jiménez, y de Artillería, don Alejandro Rodríguez.

Concediendo la Gran Cruz del Mérito Militar, con distintivo blanco, a don Victoriano Delgado, del Cuerpo de Sanidad Militar.

Hacienda.—Aprobando, de conformidad con el Consejo de Estado, la presentación a la Diputación Permanente de las Cortes, de un proyecto de Ley concediendo un suplemento de crédito de 325.741 pesetas para la fabricación de efectos timbrados y adquisición de primeras materias.

Gobernación.—El ministro dió cuenta al Consejo del estado del orden público en España, que es completo.

Comunicaciones.—Decreto modificando el Reglamento de la Escuela Superior de aeronáutica.

Idem declarando en situación de jubilado al funcionario de Correos don Nicasio Arroyo.

Agricultura.—Modificando el artículo primero del Decreto de 4 de Noviembre de 1932, relativo a la constitución de la Comisión mixta del aceite.

Modificando el artículo 13 del Decreto de 17 de Marzo de 1933 respecto a la creación de la Junta mixta para la exportación de arroz.

Obras públicas.—Decreto disolviendo el Comité de enlaces ferroviarios y encargando a la segunda Jefatura de Ferrocarriles la dirección y administración de los trabajos en curso y constitución de una Comisión integrada por los ingenieros de Caminos, Canales y Puertos señores González, Jurados, Murcia y Mayoral y al arquitecto municipal y el ingeniero del Canal de Lozoya para que en el plazo de quince días dicten una solución técnica y económica del problema que se planteará a las Cortes.

Aprobando el proyecto reformado de la carretera de León a Campo de Caso, trozo primero.

Subasta de las obras de dragado en el puerto del Gallo, en Luanco, por un presupuesto de 192.000 pesetas.

Industria y Comercio.—Decreto aprobando el Reglamento de verificaciones eléctricas, y modificando el Reglamento de 17 de Marzo de 1931.

Concediendo al Cabildo insular de Lanzarote (Canarias) una subvención de 62.664 pesetas, para obras de alumbramiento de aguas.

Admitiendo la dimisión, por haber sido elegido diputado a Cortes, de don Ramón González Peña del cargo de vocal del Consejo Ordenador de la Economía Nacional.

Aprobando el Reglamento para la enajenación, expropiación o arriendo de las explotaciones mineras que explota el Estado.

Nombrando presidente del Consejo de Minería a don Pablo Fraguas y Cueyo.

Autorizando a la Sociedad constructora Euskalduna para importar por la Aduana de Bilbao el material de Guerra que se cita, con destino a los buques que está construyendo para el Gobierno de Méjico.

LEGISLACION ELECTRICA

En el Consejo de hoy se ha aprobado el reglamento sobre verificaciones eléctricas y seguridades en el suministro de energía eléctrica.

Se recogen en este reglamento cuestiones muy importantes, relacionadas con la contratación de energía, que habían sido objeto de continuadas reclamaciones ante el ministro.

Se definen las condiciones que habrán de reunir las lámparas eléctricas y se crea la póliza eléctrica, de uso obligatorio, modalidad nueva en los contratos de suministros de energía, y de interés para los abonados, principalmente en orden a las disposiciones administrativas por las que se regulan las relaciones contractuales entre el abonado y el productor.

Existía, en efecto, una copiosa y bien orientada legislación, pero se ignoraba de hecho y para subsanarlo se establece ahora el uso de la mencionada póliza.

Con este reglamento y las bien recientes disposiciones, ha sido completada la legislación eléctrica.

EN EL CONSEJO NO SE HABLO DE DIMISIONES

El ministro de Agricultura negó que en el Consejo de hoy se haya hablado de dimisiones. Aseguró que, salvo caso de muerte, el Gobierno ocupará el banco azul el próximo día 8.

El ministro de Marina coincidió con el anterior y dijo que a su juicio se debe formar un Gobierno de republicanos anteriores al 4 de Diciembre.

El señor Lerroux dice que hay que mantenerse sereno frente a la borrasca y no perder el mando si se presenta la tormenta

El señor Lerroux ha recibido a un periodista, a quien dijo que todo lo que ocurre es natural. Su origen es la falta de experiencia, porque no es igual organizar y encauzar la lucha de clases que andar a pie firme por la vida pública.

Se está procediendo en esta hora de la República, como se procedió en la oposición contra la Monarquía. Esto no tiene más que una importancia relativa y no son más que desahogos infantiles. Si se les dejara en libertad, sería peligroso, pero confía en que la prudencia de los directivos les traiga a la realidad y a la reacción.

Estima que hay que contar con ésta y otras dificultades mayores, pero quien crea—añade el señor Lerroux—que gobernar es descansar, no conoce la realidad. Lo que hace falta es mantenerse sereno frente a la borrasca y no perder el mando si se presenta la tormenta.

No puede negarse que la conciencia pública pide paz, tranquilidad y orden.

En cuanto a la propuesta de disolución del Parlamento, dijo que quien no quiere perder, no debe jugar; y estima que no se trata de que vivan o no las Cortes, sino de un movimiento de despecho contra el partido radical y contra él.

Si se cree que su eliminación personal puede resolver la crisis y estas diferencias en beneficio de la República y las Cortes, él no vacilaría en ponerse al márgen de esta vorágine, esperando que remansará la nación.

Terminó diciendo que su impresión es franca y resueltamente optimista, mucho más para el porvenir que para el presente.

EL RESULTADO ELECTORAL

En las pasadas elecciones, primera y segunda vuelta, cada uno de los partidos que se indican obtuvo el siguiente número de diputados:

Derechas

C. E. D. A., 104.
Agrarios, 39.
Independientes, 24.
Tradicionalistas, 17.
Renovación Española, 15.
Nacionalistas vascos, 12.
Nacionalistas, 1.
Total: 212.

Centro

Radicales, 101.
Lliga catalana, 25.
Republicanos conservadores, 18.
Liberales demócratas, 9.
Independientes, 6.
Progresistas, 3.
Total: 162.

Izquierda

Socialistas, 58.
Esquerra catalana, 22.
O. R. G. A., 6.
Acción Republicana, 5.
R. S. independientes, 1.
Radicales socialistas, 1.
Federales, 1.
Comunistas, 1.
Total: 98.

Composición de la Cámara

Derechas, 212.
Centro, 162.
Izquierdas, 98.
Total: 472 diputados.

Falta sólo un diputado dudoso de Almería, que la Cámara adjudicará a un radical o a un socialista.

TODOS LOS MINISTROS, MENOS BOTELLA ASENSI, SE SENTARAN EN EL BANCO AZUL

A las cuatro de la tarde se reunieron en el Congreso gran número de diputados de los recientemente elegidos, formándose animados grupos, en los que se comentaban los rumores de crisis que vienen circulando.

También estuvieron en el Congreso los ministros de Agricultura y de Marina.

El primero dijo a los periodistas que podía asegurar de la manera más rotunda que en el Consejo de esta mañana no se había tratado para nada de crisis, añadiendo que todos los componentes del actual Gobierno, a excepción de Botella Asensi, se sentarían en el banco azul el día 8 del actual.

Por su parte, el señor Pita Romero dijo a los periodistas que, por razón natural, él era quien podía saber antes que éllos tales rumores de crisis, y por eso podía asegurar que en el Consejo de la mañana no se había hablado nada de tal asunto.

LA BANDA DE LA REPUBLICA, PARA EL OFICIAL MAYOR DEL CONGRESO

A propuesta del presidente de las Cortes, señor Besteiro, se ha concedido por el Gobierno la Banda de la República al Oficial Mayor del Congreso, don Luis Santa María.

NOTICIA DESMENTIDA

El diputado de la ORGA, don Emilio González López, ha rogado a los periodistas que desmientan rotundamente la afirmación hecha por un periódico de la mañana, que aseguraba que aquél abandonaba su partido para ngresar en el que acaudilla don Alejandro Lerroux.

LARA DIMITE LA DIRECCION DE BENEFICENCIA

Reelegido diputado a Cortes por Almería, el director general de Beneficencia, don José Lara, ha dimitido este último cargo.

Sigue Largo Caballero divagando y dice que la situación política no tiene más salida republicana que la disolución del Parlamento

"El Socialista", que había sido denunciado, salió a la venta a las cuatro de la tarde.

Publica unas extensas declaraciones del señor Largo Caballero, en las que dice que la victoria de los socialistas en Madrid, les compensa del resultado en provincias, porque en Madrid, afirma que no se han podido emplear los procedimientos utilizados en provincias contra las candidaturas socialistas.

Sostiene que de no haberse ejercido coacciones en provincias, y de no existir las alianzas de republicanos y derechas, hubieran traído al Parlamento 150 diputados.

Añade que no cree en la crisis inmediata, a pesar de las reuniones de republicanos de izquierdas, ni tampoco por los supuestos movimientos de la F. A. I., en los que no cree.

Estima que la situación política no tiene más salida republicana que la disolución del Parlamento.

Agrega que la posición de los socialistas es clara: no dejar que pase nada para desvirtuar la obra de la República.

Termina diciendo que cree en la victoria, no muy remota, del socialismo.

En otro suelto afirma el mismo periódico que ayer se reunió el Comité nacional del partido republicano radical socialista independiente, requiriendo al señor Palomo para plantear la crisis, sin esperar ni siquiera a la conformidad de los demás ministros de izquierda.

HOY MIERCOLES SE REUNEN LOS AGRARIOS Y LA CEDA

La CEDA ha facilitado una nota convocando a todos sus diputados para que concurran a una reunión que se celebrará hoy miércoles, día 6, a las cuatro de la tarde, con objeto de examinar el momento político, constituir la minoría y tomar acuerdos para los primeros trabajos parlamentarios.

También celebraron los agrarios otra reunión, a la que se concede gran importancia, por creerse que en ella se abordará la cuestión del reconocimiento del régimen republicano por la minoría.

Gordón Ordás afirma que en la reunión de izquierdas no se habló de crisis ni de retirada de ministros

El señor Gordón Ordás dijo esta tarde a un periodista que las reuniones que estos días vienen celebrando los ministros izquierdistas y otras personalidades, no han tenido por objeto plantear la crisis ni la retirada del Gobierno de los ministros, sino continuar las gestiones con los jefes de partidos de izquierda, para llegar a la formación de un solo partido.

Añadió que en el Consejo de hoy no hubo dimisión de nadie y afirmó que por ahora no hay motivo alguno de crisis.

Manifestó, por último, que el Gobierno se presentará a las Cortes el viernes por la tarde.

El señor Gordón Ordás se propone pronunciar un discurso fijando radical socialista, ante el momento la actitud del partido republicano político, el próximo día 7, en un teatro de Madrid, cuyo acto será radiado.

PALOMO NIEGA QUE HAYA SIDO REQUERIDO PARA DIMITIR

Para confirmar o rectificar la noticia circulada hoy, referente a que el ministro de Comunicaciones había sido requerido por su partido para que dimitiera, un periodista visitó al señor Palomo y éste dijo que debía desmentirse rotundamente la noticia, pues no había recibido indicación alguna de nadie, y estará, por tanto, en el Gobierno hasta que se presente a las Cortes.

REINTEGRO AL PERCIBO DE HABERES PASIVOS

Por el Ministerio de la Guerra se publica un decreto disponiendo se reintegre al general Ponte y Manso de Zúñiga, en el percibo de sus haberes pasivos de que fué desposeído por decreto de 16 de Agosto de 1932.

Alba pidió apoyo al jefe conservador para ocupar la presidencia de la Cámara

El lunes celebraron una entrevista los señores Maura y Alba, y en el Congreso se decía esta tarde que la visita de don Santiago tenía por objeto solicitar su apoyo personal y el de sus amigos para la presidencia de la Cámara.

Parece ser que el jefe de los conservadores contestó que él no podía prestar su apoyo particular, teniendo en cuenta que el cargo de presidente de las Cortes lleva aparejado el de vicepresidente de la República, y no creía que ésta se encuentre en tan precaria situación que no pueda disponer de mayor antigüedad y abolengo que el señor Alba.

Se decía por ello que la despedida de la entrevista no fué tan cordial como la entrada.

Labor final de la Junta Central del Censo

A las cinco de la tarde se reunió en el Congreso la Junta Central del Censo, bajo la presidencia del señor Medina, presidente del Tribunal Supremo.

Como vocales asistieron a la reunión los señores Sánchez Toca, González Posada, Cardenal y San Martín.

Se acordó enviar al Congreso los ex-

Ministerio de Educación, Cultura y Deporte

pedientes electorales recibidos, unos con protestas y otros sin éllas.

Las circunscripciones en que no han sido protestadas las actas son las siguientes: Alava, Albacete, Barcelona (provincia), Cuenca, Gerona, Guadalajara, Guipúzcoa, Huesca, Navarra, Oviedo, Palencia, Salamanca, Soria, Teruel, Toledo, Valladolid, Vizcaya (provincia) y Zaragoza (capital).

También se acordó encargar a los presidentes de las Juntas provinciales del Censo practiquen las oportunas diligencias para aclarar los motivos que hayan originado la suspensión de las votaciones en muchos colegios, al objeto de proceder luego a imponer las sanciones que se estimen procedentes.

La Junta acordó igualmente contestar afirmativamente a la consulta elevada por la Dirección general de Seguridad acerca de si los agentes dependientes de ésta pueden formar parte de las mesas electorales en el caso de que fueran designados por corresponderles actuar como presidentes o adjuntos.

DOMINGO, AUNQUE NIEGA, INSINUA LA DIMISION DE PALOMO

Como continuaran a última hora insistentemente los rumores de que el partido radical socialista independiente había acordado expulsar de su seno al ministro de Comunicaciones, los periodistas interrogaron al señor Domingo y éste les dijo:

—Pueden ustedes desmentirlo, rotundamente.

Los periodistas le dijeron entonces que el rumor se debía a lo que dice "El Socialista", y don Marcelino repuso:

—Eso ya es otra cosa.

—Entonces, ¿podemos asegurar que el señor Palomo irá a las Cortes, como los demás ministros, el día 8?

—Esto ya se verá. El Comité tiene que decidir. A mí no me pregunten más porque no puedo ser más explícito.

MARTINEZ BARRIOS SE INTERESA POR LA MARCHA DE LA HUELGA

A las ocho y media de la noche abandonó la Presidencia el señor Martínez Barrios, quien dijo a los periodistas que iba a despachar con el Presidente de la República.

Luego preguntó a los informadores noticias de la marcha de la huelga de camareros y aquéllos le dieron cuenta de los diversos incidentes ocurridos durante la mañana en el local en que se hallaban reunidos los huelguistas.

El Presidente dipo que había sido una cosa desagradable porque no solamente se habían reunido los huelguistas sin la debida autorización, sino que en la calle se habían formado grandes grupos de personas que hicieron necesaria la intervención de los guardias para disolverlos.

Terminó diciendo el señor Martínez Barrios que en aquellos momentos seguían reunidos el ministro de Trabajo y comisiones de patronos y obreros, a fin de hallar una solución a dicho conflicto.

REUNION DE LA PERMANENTE DE LAS CORTES

Mañana por la tarde se reunirá la Comisión Permanente de las Cortes, con objeto de estudiar y aprobar varios suplementos de créditos pedidos por diversos ministerios.

ALBA RECIBIRA A LOS PERIODISTAS

Los periodistas trataron de entrevistarse hoy con el señor Alba para comprobar la certeza del rumor que aseguraba que aquél había conferenciado hoy con el señor Maura, pero no pudieron conseguirlo.

Un secretario de don Santiago dijo que éste se hallaba en la reunión de la minoría radical, y anunció que el señor Alba recibiría más tarde a los informadores.

Actitud de los pequeños grupos que tienen ministros

Hoy se reunió el Consejo nacional del partido de Acción Republicana, con asistencia de los exministros, exsubsecretarios, exdirectores generales y exdiputados del partido. También asistió el ministro de Estado, señor Sánchez Albornoz.

Parece que en dicha reunión se puso a debate si debía o no continuar en el Gobierno el señor Sánchez Albornoz, teniendo en cuenta lo acordado en la reunión celebrada por los demás partidos republicanos de izquierda en la reunión celebrada en el domicilio del exministro de la Gobernación, señor Casares Quiroga.

Algunos de los reunidos abogaron porque no se retirara del Gobierno el señor Sánchez Albornoz, teniendo en cuenta que el criterio del jefe del Gobierno es plantear la crisis en la primera sesión que celebren las Cortes.

También hubo partidarios de la retirada inmediata de dicho ministro y de que la crisis se planteara en el Consejo que se celebrará el jueves en Palacio Nacional.

"LA NACION" NO ADMITE EL CAUDILLAJE DE GIL ROBLES

"La Nación", refiriéndose a la blica "A B C", a propósito de la cual dice este último periódico que caricatura de Gil Robles, que pu- el presidente de la CEDA es el único caudillo de las derechas españolas y que España será como Gil Robles quiera modelarla, dice que las fuerzas que han intervenido en la contienda electoral unidas en el campo de derechas, no han nombrado ningún caudillo y añade que no está conforme con que España será lo que modele la mano de Gil Robles.

En Sevilla presenta los Estatutos al gobernador una Sociedad de tipo fascista

Sevilla.—El gobernador dijo que había recibido los Estatutos de una nueva Sociedad cultural, pero como parece se trata de una organización de tipo fascista no resolverá hasta estudiarlos a fondo.

PARA QUE NO SEAN EXPLOTADOS EN DEMASIA LOS SERVICIOS PUBLICOS

Valencia.—El Ayuntamiento acordó designar una comisión encargada de estudiar, con los asesoramientos que se estimen necesarios, las relaciones de la Corporación con las empresas explotadoras de los diversos servicios públicos, con el objeto de impedir las extralimitaciones de dichas empresas.

RESULTA ELEGIDO EL SEÑOR PUJOL

Madrid.—Por la Junta provincial del Censo se ha oficiado a la municipal, interesando se haga un nuevo recuento de los votos emitidos en Madrid para decidir si el último puesto ha de ocuparlo el señor Pujol o el señor Marín Lázaro.

Se ha comprobado que el señor Pujol lleva 28 votos de mayoría sobre el señor Marín Lázaro.

ELECCIONES PARCIALES EN MALAGA

Málaga.—Esta mañana se efectuaron elecciones en cuatro colegios, en los que se había suspendido la votación el pasado domingo. Dichas elecciones parciales decidirán quién ha de ocupar el puesto de la minoría.

El candidato radical señor Armasa, lleva unos 700 votos de ventaja sobre el candidato de las derechas Hermida.

Por la provincia parece que tienen asegurado el triunfo cuatro radicales, dos de la derecha y dos socialistas.

TRIUNFAN RADICALES AGRARIOS EN CORDOBA

Córdoba.—Los últimos datos conocidos de las elecciones permiten asegurar el triunfo por las mayorías de los candidatos radicales agrarios, y por las minorías parece que triunfarán los socialistas Casas y Moreno Vázquez.

Aparecen derrotados Cordero, Azorín y Wenceslao Carrillo.

ROBOS, ACCIDENTES Y ATRACOS

Aparece robada una caja de caudales en un comercio incendiado.- Un camión se despeña y resultan gravemente heridas varias personas

UN TREN ARROLLA Y MATA A UN HOMBRE

Madrid.—Por la Inspección de Vigilancia de la estación de Atocha se comunicó a la Dirección general de Seguridad que esta mañana el correo ascendente había arrollado en las proximidades de la estación de San Fernando del Jarama a un individuo llamado Demetrio Ortega Nieto, produciéndole tan graves heridas que falleció a poco de ingresar en el Hospital.

También comunica la misma Inspección a la Dirección de Seguridad que el correo de Madrid-Valencia había arrollado en la estación de Benifalló a Enrique Campos, cuando éste intentaba cruzar la vía. Enrique recibió diversas heridas. En grave estado ingresó en el Hospital de Valencia.

ARDE UN COMERCIO Y APARECE ABIERTA LA CAJA DE CAUDALES, DE LA QUE DESAPARECIO UNA CANTIDAD NO DESPRECIABLE

Bilbao.—Comunican de San Julián de Musquet que en un establecimiento de tejidos y quincalla, propiedad de Primitivo Menéndez, se declaró un violento incendio.

La Guardia civil tuvo que derribar la puerta por hallarse ausente el dueño del establecimiento, y observó que la caja de caudales aparecía abierta y completamente vacía.

A las cuatro de la tarde se presentó el dueño de la tienda, quien dijo que en la Caja de Caudales había dejado 14.450 pesetas, de las cuales 13.250 eran de la caja de Ahorros Municipal de Bilbao, que Primitivo regentaba en aquel pueblo.

Las pérdidas ocasionadas por el siniestro ascienden a doce mil pesetas.

EL PUBLICO PROTESTA CONTRA UNA PELICULA Y SE PRODUJO UN TUMULTO

Bilbao.—En Gallarta, cuando se representaba una película que por lo visto no era del agrado del público, se produjo un gran tumulto y quedaron rotos numerosos bancos y butacas del cine.

Fué necesaria la intervención de los guardias de Asalto, que lograron restablecer el orden.

UN CAMION CAE POR UN PRECIPICIO Y HAY HERIDOS

Navahermosa.—Un camión de la matrícula de Toledo que iba cargado de aceite, perdió la dirección al pasar por el puente que existe sobre el río Merlín y al despistarse cayó por un precipicio.

El camión quedó totalmente destrozado y los que lo ocupaban quedaron nadando en un mar de aceite, pues el vehículo llevaba tonelada y media de dicho producto.

Quedó gravemente herido el conductor del camión, Juan Fernández, quien se halla en periodo agónico.

Otros dos ocupantes del camión se hallan también gravemente heridos, temiéndose fallezcan. Se llaman éstos Macario Gamara y Eufrasio Sánchez. Ingresaron en el Hospital de Toledo.

Teatro del Principado — Hoy, a las 7,15 y 10,30

Estreno de la gran producción U-films

"TINIEBLAS"

(La tragedia del faro), por Ian Hunter y Frank Harvey.

Martínez Barrios habla del programa del Gobierno hasta presentarse al Parlamento

A las diez de la noche regresó del domicilio del Presidente de la República el señor Martínez Barrios, quien al recibir a los periodistas les dijo lo siguiente:

—Ha habido mucha firma, alguna interesante. De todo lo que figura en la nota oficiosa del Consejo fué informado antes al Presidente y nada más.

—¿La salud del Gobierno sigue igual?—preguntó un periodista.

—Eso ya pasa a la categoría de cosa juzgada, respondió el Presidente.

—Es que hoy se siguieron los rumores de que nuevas dificultades impedirán que el Gobierno se presente así a la Cámara.

—Esos rumores—contestó el señor Martínez Barrios—continuarán hasta que nos sentemos en el banco azul. Ya ven ustedes que tenemos hecho el programa: el jueves Consejo en Palacio, por la tarde sesión preparatoria en las Cortes, a la que asistirá en nombre del Gobierno el señor Lara, y el viernes inauguración del Parlamento, con asistencia de todo el Gobierno.

Después se le preguntó por la presidencia de la Cámara, y dijo:

—El Gobierno no puede tener candidato. Entiende que es un cargo político y que son los partidos los que tienen que hacer la designación.

Yo he recibido indicaciones que he aceptado y he celebrado entrevistas con diversos grupos parlamentarios, para la constitución de la Mesa, teniendo en cuenta que ésta es una labor conciliatoria y que deben estar representados todos los grupos para las vicepresidencias y secretarías. Esta Mesa es provisional y podrá convertirse en definitiva.

Luego interrogó a los periodistas si se citaban nombres para la presidencia y éstos le dijeron que, en efecto, se mencionaban algunas personalidades, entre ellas el señor Alba, dándole asimismo cuenta de su entrevista con el señor Maura y el resultado negativo.

—¡Cómo se desborda!—interrumpió el señor Martínez Barrios.

Los periodistas insistieron diciendo que estas versiones están relacionadas con el supuesto viaje del Presidente de la República a América, por lo que era más interesante la designación de persona que ha de sustituirle.

También le dijeron los informadores que se hablaba de don Melquiades Alvarez, Lara y el propio jefe del Gobierno.

—Pues por mí—volvió a interrumpir el señor Martínez Barrios—pueden ustedes estar seguros que no.

—¿Tampoco si lo pidiera el partido radical?

—No lo pedirá.

El periodista insistió:

—Es que el partido querrá enviar a usted a otro cargo.

Y el señor Martínez Barrios, sonriendo, respondió:

—Tal vez lo quiera.

Después repitió que el cargo de presidente de las Cortes es político y el Gobierno no debe intervenir en él.

—A mí me ha hecho indicaciones en ese sentido el señor Lerroux—añadió el jefe del Gobierno—pero he insistido en que debe ser el grupo más numeroso de la Cámara, o sea el radical, el que debe hacer esa designación.

Por último, se refirió el Sr. Martínez Barrios a la huelga de camareros, y manifestó que en el Consejo de esta mañana se había acordado que el ministro de Trabajo intervenga. En estos conflictos debe intervenir el Gobierno si se dilatan demasiado.

Cuando los conflictos se desarrollan en área más reducida, entonces está bien dejar que se resuelvan por completo y cuando tomen caracteres de importancia, entonces el Gobierno ya está llamado a intervenir. Creo que si esta noche no se ha resuelto, por lo menos se hallará una fórmula de solución inmediata. Respecto al orden público, la tranquilidad es completa.

Se le preguntó si tenía noticias de la huelga general de Cuenca, y contestó negativamente.

—Pero supongo—añadió—que seguirá su marcha normal, sin producirse alteraciones del orden.

LEED SIEMPRE

"La Voz de Asturias"

Teatro Campoamor — A las 6 y 11 (moda) - 10 y 11 (especial)
ESTRENO del film policiaco de aventuras e intrigas: FANTOMAS (EL UNICO Y EL NUEVO). Creación de JEAN GALLAND y TANIA FEDOR.

Cinema Toreno — A las 7 y 11 4 - 10 y 12 - Ultimas exhibiciones del film maravilla de Warner Bross First National: LOS CRIMENES DEL MUSEO (EN TECNICOLOR). Lionel Atwill y Fay Wray.

Teatro Jovellanos — ULTIMOS DIAS DE ACTUACION DE LA COMPAÑIA DE COMEDIA: AMALIA SAURA y PACO ALARCON.—Estreno de la comedia de Enrique Suárez de Deza: LA CHICA DE BUENOS AIRES (El último gran éxito de Madrid).

DE INTERES PARA ASTURIAS

Se crean en nuestra provincia sesenta y dos escuelas primarias

Madrid.—En la "Gaceta" de hoy se inserta un Decreto del ministerio de Instrucción Pública por el cual se dispone se consideren creadas definitivamente unas cuantas escuelas pertenecientes a diversas provincias.

Entre las escuelas que se crean figuran las siguientes de la provincia de Oviedo:

Teijedo, Loma, Castañedo, Prado, Moneo, Peñafreita, Armenante, Forniella, Celón, Arganza, La Vega, Sotiello, Corigos, Caleyo de Bóo, Castañera, Limés, Tebongo, Bimeda, Pineda, El Pladano, Vallinas, Moal, Cerecedo, El Puelo, Acio, Rivera, San Martín de Siena, San Martín de Eiros, Villagimeda, La Pescal, La Regla, Posada de Rengos, Intriago, Elgueras, Cadiellos, Las Rozas, Bañugues, Luanco, Antromero, Barcellana, Premoño. Premió, Ania, Barza, Gío, Pato, Bullaso, Biedes, Balsera, Luarca, Moanes, Fontigón, Montaña, Setienes, La Mortera, Brieves, El Otero, Agüera, Tallizo, Colinas, Canedo de Otur, San Frutos, Celada y Casco de Villaviciosa.

N. de la R.—Tenemos noticias de que el Consejo provincial de primera enseñanza de Oviedo procederá a hacer los correspondientes nombramientos de maestros interinos para las aludidas escuelas en la sesión que celebrará a primeros del próximo mes de Enero, ya que de hacerlo ahora se expondrían los nombrados a no percibir sus haberes, por hallarnos en las postrimerías del año económico y no haber tiempo hábil para que éstos pudieran ingresar en la nómina del corriente mes.

J. Miranda Especialista
en Medicina y Cirugía del
APARATO RESPIRATORIO
REANUDA las consultas.

INFORMACION DE BARCELONA

Para que en la cárcel quepan los huelguistas detenidos, tienen que trasladar a un barco a 400 reclusos, sujetos a la Ley de vagos

EL GOBERNADOR, MUY OPTIMISTA

Barcelona.—El gobernador general dijo hoy a los periodistas, con referencia a la huelga de transportes que con el nombramiento de interventores por él designados se iba normalizando la situación en las dos Compañías afectadas por el movimiento huelguístico.

Terminó expresando su confianza en que con los delegados nombrados por él se conseguiría normalizar los servicios a la mayor brevedad.

DETENIDOS POR EJERCER COACCION

Por la Policía se ha dado una batida, consiguiendo detener a unos cuantos huelguistas del ramo de transportes cuando se hallaban celebrando una reunión clandestina.

En la plaza de Cataluña, también fueron detenidos por varios agentes, auxiliados de guardias de Asalto, veinte huelguistas de transportes, en poder de los cuales fueron encontradas armas de fuego.

También en la plaza de España se practicaron más detenciones de huelguistas por ejercer coacciones.

El número de detenidos por este motivo se eleva a cuarenta.

LA APLICACION DE LA LEY DE VAGOS

Actualmente se hallan a bordo del vapor "Uruguay", anclado en este puerto, unos ciento cincuenta individuos, a quienes se les aplicó la ley de Vagos y Maleantes.

Existe el propósito de embarcar en dicho barco hasta cuatrocientos vagos y maleantes, al objeto de poder dejar sitio en la Cárcel para los detenidos de estos días con ocasión de la huelga de transportes.

SE VA REINTEGRANDO A SUS PUESTOS EL PERSONAL DE TRANVIAS

Esta mañana continuaron circulando unos cuantos tranvías y autobuses conducidos por alumnos de la Escuela de Policía de la Generalidad. También se veían algunos otros coches conducidos por antiguos empleados de la Compañía, que se habían reintegrado a sus puestos.

En las cocheras del tranvía se personaron a primera hora de la mañana, vistiendo el uniforme de la Compañía, casi todos los inspectores, pero no salieron a prestar servicio.

El número de autobuses que hoy circularon fué poco más o menos como el de los días anteriores.

VISITAS AL GENERAL BATET

Con el general Batet conferenció esta mañana el auditor de Guerra don Ricardo Ferrer.

Después recibió aquél a los generales con mando en plaza.

CLAUSURA DEL ATENEO LIBERTARIO

Hoy se practicó un registro en el Ateneo Libertario, encontrándose en él gran cantidad de hojas clandestinas redactadas en tonos violentos y subversivos.

Fué clausurado el aludido Centro.

Teatro del Principado — Mañana Jueves

Una película que combina el encanto y la emoción, bellamente presentada:

"HUERFANOS EN BUDAPEST"

Un acierto de interpretación de Loreta Jung y Gene Raymond.

Incidente entre médicos

El socialista Pascua agrede a Fernández Pérez por la publicación de un artículo

Esta tarde, el ex director general de Sanidad y ex diputado socialista señor Pascua, agredió al secretario del Colegio de Médicos de Madrid, señor Fernán Pérez, cuando éste se hallaba hablando con dos señoras en la calle de Goya.

Parece que la causa de la agresión fué un artículo aparecido en una revista de Sanidad, de la que es director el señor Fernán Pérez, en que comentando el triunfo obtenido por el ex director de Sanidad durante la Dictadura, señor Polanco, se hacía una dura censura de la actuación del señor Pascua.

Este abofeteó a Fernán Pérez y éste repelió la agresión con un paraguas, causando a Pascua una herida en la cabeza, de la que tuvo que ser asistido en la Casa de Socorro.

El incidente ha motivado muchos comentarios entre la clase médica.

Ministerio de Educación, Cultura y Deporte

¿OTRO CONFLICTO EN LA FABRICA DE TRUBIA?

Se acuerda realizar gestiones cerca del ministro de la Guerra, pero con independencia de las resoluciones que adopten los obreros

EL APLAZAMIENTO DE LA ASAMBLEA

Se tenía convocada para ayer martes, a las cinco y media de la tarde, la asamblea de los obreros de la Fábrica de Trubia con motivo de la expulsión de un compañero decretada por la Dirección del establecimiento fabril del Estado. Pero, en atención a que se había convocado a una reunión de la representación obrera, el alcalde señor Miaja y el concejal señor Martín, como representante también de los obreros, en el Gobierno civil, el titular de este Centro oficial, señor Pérez de Rozas, interesó la suspensión de la dicha asamblea, que de todos modos estaba en sus manos el suspender, teniendo en cuenta las circunstancias del momento, que son las del estado de prevención. Y la asamblea ha sido suspendida. Mejor dicho, aplazada, pues se insiste en que la asamblea se ha de celebrar, y se cree que sea hoy miércoles, a la misma hora ya anunciada.

En cuanto al ambiente en Trubia, no es otro que el que ya aludimos en días anteriores. Que los ánimos no están nada tranquilos y que se persigue sobre todo que por quien corresponda en este caso, que ha de ser sin duda el ministro de la Guerra, de solución definitiva a los problemas que se vienen planteando con la Dirección de la Fábrica de Cañones. Con esta actitud se irá a la asamblea de esta tarde, de la cual informaremos con la debida amplitud en el próximo número.

LO QUE DICE EL ALCALDE

Como el interés de la cuestión nuevamente planteada se había desplazado hacia la capital, por el hecho de la reunión provocada por el gobernador civil, y como nos dijeran que a esta reunión había asistido el señor Miaja, en su calidad de alcalde y de mediador en el incidente anterior, para el que había dado el laudo ya conocido por nuestros lectores, resolvimos ponernos al habla con el señor Miaja, quien nos atendió al momento, como hace en todas las ocasiones.

Nos dijo que, en efecto, se había celebrado la reunión en el Gobierno civil, la que se había deslizado en un ambiente de cordialidad. En ella se examinó detenidamente la situación creada en la Fábrica de Trubia como consecuencia de la expulsión del obrero Celedonio López; y habida cuenta que el señor Pérez de Rozas, al cesar hoy de gobernador, hoy mismo se traslada a Madrid, y como está perfectamente impuesto de los asuntos que se relacionan con los obreros de la mencionada industria, se convino en confiar a este señor una gestión cerca del ministro de la Guerra. La misión principal del señor Pérez de Rozas, y que éste cumplirá con mucho gusto, es la de solicitar, obedeciendo al deseo de los obreros, la más urgente creación del Jurado mixto circunstancial, que ha de entender en las cuestiones que surjan entre la Dirección de la Fábrica y los obreros. Para ello se precisa que el Ministerio proponga el nombramiento de los vocales para que la creación de ese organismo, dispuesta por el departamento de Trabajo, pueda ser una realidad en el más corto plazo. Y aprovechará la visita al señor Iranzo para darle cuenta de la situación entre dichos obreros y la Dirección del establecimiento.

Esta misión del señor Pérez de Rozas es independiente de las resoluciones que puedan adoptar los obreros de la Fábrica. Estos, según se asegura, celebrarán hoy miércoles la anunciada y suspendida asamblea. Y en ella, a juzgar por algunas impresiones, se tomará el acuerdo de ir a la huelga general como protesta por la expulsión del compañero Celedonio López, castigo que estiman injusto por lo excesivo. Pero, aún cuando se llegue al acuerdo de la huelga general, el acuerdo no será de efectos inmediatos. Parece que se supeditará al resultado de las gestiones que vas a realizarse en Madrid. Si estas gestiones fracasaran, y los obreros no obtienen la satisfacción que consideran obligada, entonces fijarán su definitiva actitud, que se traducirá en una nueva huelga, con la secuela de los muchos trastornos que siempre trae consigo un movimiento de esta naturaleza, sobre todo por afectar a más de 1.500 obreros. Por eso, y teniendo en cuenta dolorosas experiencias, es de desear que se agoten todos los recursos antes de llegar a esa resolución, que, aunque fuera justa, no dejaría de ser sensible. Tal estimamos nosotros, que deseamos vivamente que la scosas se arreglen en bien, satisfactoriamente y sin necesidad, por tanto, de apelar a resoluciones extremas, que son malas para todos.

DESDE POLA DE SIERO

El paragüero que se dedica a cambiar billetes de mil pesetas, falsos, y hace víctima de sus engaños a un vecino de Vega de Poja

Hace cosa de un mes se presentó en la parroquia de Santa Eulalia de Vigil, lugar conocido por Negales, del concejo de Siero, un individuo que decía dedicarse al oficio de paragüero. Esto, a lo que parece, y por lo que luego se ha descubierto, era el pretexto. Su oficio era desde luego más lucrativo. Al presentarse en el pueblo pidió posada en la casa de un tal Valeriano, que es un conocido tratante. Valeriano no puso reparo en admitirlo. El advenedizo trabó conversación con el tratante. Y en medio de la conversación le expuso el paragüero que iba a tener necesidad de cambiar un billete de mil pesetas, en el que había reunido sus ahorros, para atender algunos pagos al siguiente día. El industrial le dijo, contestando a su ruego, que en el momento oportuno le haría el cambio en la forma que deseaba. Y el momento oportuno llegó. Le entregó varios billetes hasta hacer la cifra de mil pesetas, y el paragüero hizo entrega del de a mil. A poco de esto, desaparecía de escena el paragüero. Y esta desaparición dió motivo al tratante a entrar en duda sobre la legitimidad del billete. Entonces pensó que no era posible que un vagabundo y andrajoso pudiera disponer de una cantidad semejante. Y quiso cerciorarse de la legitimidad del billete. Le dijeron lo que él ya tenía temor que se confirmase: que el billete era falso. No hay para qué decir cuál fué la furia del tratante. Se fué rápidamente a casa, dispuso la montura del caballo y salió en busca del aprovechado paragüero. Todavía tuvo la fortuna de encontrarlo y de que le reintegrara de la cantidad, sin perder una peseta y contentándose Valeriano, en lugar de denunciarlo, con dedicarle unas cuantas frases a su atrevimiento y audacia. Quiso olvidar que el paragüero había cometido un delito y que sin duda lo cometería en la primera ocasión. Esta ocasión se le presentó en casa del vcino de Vega de Poja Cándido Ordiales, que es un joven labrador acomodado. El desconocido repitió el procedimiento anterior con éxito completo, y en este caso sin que el Ordiales tuviera la menor sospecha sobre la autenticidad del billete. De que no era legítimo se desengañó en la mañana de ayer, cuando ya era tarde para dar con el aprovechado sujeto. Al presentarse el labrador en la sucursal de un Banco a hacer unos pagos, se encontró con la desagradable sorpresa de que le decían que el billete era inadmisible por falso. El disgusto ya cabe suponerse. Y ya no le queda más que la esperanza de que la Guardia civil—que se puso en movimiento—pueda dar con el paradero del paragüero en cuestión. En cuanto a recuperar la cantidad, eso ya será un poco más difícil. Por si acaso, resígnese con la pérdida y que aproveche la lección por si se presenta otro sujeto tan aprovechado como el paragüero.

En el Jovellanos

"De escaleras abajo"

Indudablemente la pareja Isaura-Alarcón, es capaz de hacer reir con un drama en verso y siete actos.

Con "De escaleras abajo" estuvieron para desternillarse. Fué una de las comedias mejor puestas, en la que todas las partes sobresalieron.

La que se anuncia para hoy, "La chica de Buenos Aires", que tanto éxito obtuvo en Madrid, es programa para congregar en el Jovellanos tanto público como había el domingo, que fué un lleno de los imponentes.

La bien acoplada Compañía dá sus últimas representaciones.

Probable conflagración

Litvinoff cree posible una nueva guerra

Roma.—Litvinoff, en unas declaraciones, ha manifestado que las conversaciones con Mussolini han versado, sobre todo, acerca de problemas actuales.

Añade que tanto de estas conversaciones como de las sostenidas con Roosevelt y Boncour, está bien impresionado en cuanto a la seguridad de la paz. Estima que la realización del desarme no estriba en la voluntad.

Preguntado si cree posible una nueva gcerra, contestó:

—¿Por qué no? Todo el mecanismo para ello continúa existiendo.

Depositarios: E. Pérez del Molino
S. A. Santander

LEA USTED
"La Voz de Asturias"

CONFLICTOS SOCIALES

En Madrid colocaron un artefacto que no llegó a estallar.-Pasan de 3.000 los camareros en huelga

TRES MIL CAMARAREROS EN HUELGA EN MADRID

Madrid.—La huelga de camareros de café y de bares continúa en igual estado, hallándose completamente cerrados estos establecimientos.

Hoy se sumaron a la huelga los camareros que prestan sus servicios en hoteles, restaurantes, fondas, pensiones, casas de Huéspedes, Cainos, Centros de recreo, etc.

Todos éstos abandonaron el trabajo en las primeras horas de la mañana. Estos huelguistas suman más de tres mil.

En el caso de que no se encuentra una fórmula que permita solucionar el conflicto pendiente antes de las doce de la noche de hoy, mañana dejarán de prestar servicio los cocineros de Hoteles, Casinos, etcétera.

Las gestiones para solución de este conflicto las viene realizando el director general de Trabajo, quien por la mañana celebró dos reuniones con obreros pertenecientes a las organizaciones de la U. G. T. y C. N. T., por separado.

Estas reuniones terminaron después del mediodía, sin que se adoptaran acuerdos.

Por la tarde celebró otra reunión con los patronos y obreros, gestionando la aprobación de una fórmula que permite resolver el conflicto que tan grandes trastornos está ocasionando al vecindario madrileño.

Se supone que esta reunión de la tarde no terminará hasta las primeras horas de la noche.

APAGA UNA BOMBA Y EVITA UNA VERDADERA CATASTROFE

Madrid.—Esta madrugada, el guarda de la fábrica de muebles, situada en la calle de Antonio Díaz, 6, Carabanchel Bajo, Enrique Martínez, sintió ruido en una de las puertas de la referida fábrica y sorprendió a varios individuos que se hallaban en una ventana, y que al verse descubiertos emprendieron la fuga, viendo, con el natural asombro, que de la ventana pendía una bomba, sujeta a una cuerda con una piedra y con la mecha encendida.

El guarda, rápidamente y dándose cuenta del peligro, llevó agua en unos cubos y la arrojó sobre la bomba, consiguiendo apagar la mecha.

Seguidamente avisó a la Benemérita, que se hizo cargo del artefacto, llevándole al parque de Artillería.

De haber explotado la bomba se hubiera producido una verdadera catástrofe, pues el artefacto es de gran potencia y pesa unos ocho kilos.

INFORMACION DE ULTIMA HORA

El jefe del Partido Radical dice que es muy posible que Alba sea elegido Presidente de las Cortes

Madrid.—El señor Lerroux ha hecho a un redactor de "El Sol" unas declaraciones políticas acerca del momento actual.

Interrogado sobre la constitución del nuevo Gobierno, respondió:

—Por ahora, es pronto. No se puede hablar de guisar la liebre, cuando el padre no la ha traído aún a casa.

Se le dijo que se habían anunciado para el lunes último sucesos políticos, y contestó:

—Y los ha habido. ¿No es bastante que no haya habido nada, después de tantas amenazas y reuniones? Ha ocurrido lo mejor. Se impone la razón y la decencia política.

Se le preguntó si será el señor Alba presidente de la Cámara, y contestó:

—Es muy posible.

El periodista le dijo a continuación que se hablaba de formar un Gobierno republicano de izquierdas con vistas a una derrota en la Cámara, y el señor Lerroux contestó:

—¿De izquierdas? ¿Pero quiénes son esos señores? ¿Dónde están? Yo no creo que pueda haber nada de eso.

Insistió el periodista diciendo que en las reuniones celebradas con este propósito se hablaba de formar dicho Gobierno dando cabida en él al señor Lerroux.

—¿Conmigo?—preguntó don Alejandro—. ¡Ahora, por lo visto, yo soy de izquierda! Ya veo que cada vez me colocan donde les conviene. Esos señores no se dan cuenta de que cuando no se tiene fuerza política lo que deben hacer es callar.

El redactor dijo entonces que también se hablaba de disolver las Cortes, y el señor Lerroux, asombrado, exclamó:

—¡En mi vida he oído disparate mayor! No se puede pensar en serio en disolver estas Cortes, que sería ir contra el derecho y la lógica. Si han ganado las derechas, ahora debemos reconquistar la opinión. Sin el partido radical, las derechas nos hubieran barrido a todos.

Añadió el señor Lerroux que la opinión se ha manifestado no contra la República, sino contra los republicanos y contra los socialistas.

UNA REUNION DE MINISTROS Y EXMINISTROS DE IZQUIERDA

Madrid.—A las once y media de la noche se reunieron en el domicilio de Casares Quiroga los señores Azaña, Pi Suñer, Palomo, Sánchez Albornoz, Domingo y Pita Romero.

Terminó dicha reunión a la una y media de la madrugada.

Al salir el señor Azaña se mostró, como siempre, impenetrable.

Los periodistas preguntaron al señor Domingo si había crisis y éste respondió que no sabía al dejaba de tener en ella. Añadió luego que todos se habían quedado sin voz.

Por su parte el señor Pita Romero dijo a los periodistas que no se molestaran, porque no había noticia alguna política de interés, pues las afirmaciones hechas por el señor Martínez Barrios continuaban en pié.

A otra pregunta de los informadores sobre si el actual Gobierno se presentaría tal como está constituído a la Cámara, respondió el ministro de Marina diciendo que así resultaba de las afirmaciones hechas por el jefe del Gobierno.

SE CONFIA EN QUE EL CONFLICTO DE LOS CAMARAREROS ENTRE EN VIAS DE SOLUCION

Madrid.—A las doce de la noche estuvo en el ministerio de la Gobernación el director general de Seguridad para conferenciar con el señor rico Avello.

De madrugada recibió a los periodistas el subsecretario del citado departamento, a los que dijo que el gobernador de Huesca había comunicado que a tres kilómetros de dicha capital se había descubierto en una casa una gran cantidad de explosivos, siendo detenidos dos afiliados a la Confederación Nacional del Trabajo.

Con respecto a la huelga de camareros en Madrid dijo el subsecretario que en la reunión de ayer se había presentado una fórmula a los patronos y que éstos se reunirían hoy, miércoles, a las cinco de la tarde en asamblea para discutir la contestación que habrían de dar a la propuesta de referencia.

LA CEDA SE REUNIRA HOY PARA FIJAR SU ACTITUD

Madrid.—En la reunión que mañana celebrará la CEDA en el Congreso se discutirán diversos asuntos de importancia, que pueden resumirse en tres puntos principales:

Primero. Reafirmación del espíritu de la organización, que es el de Acción Popular. Se refiere a la accidentalidad de las formas de Gobierno, acatamiento al Poder constituído, etc.

Segundo. Recabar libertad de acción para obrar como grupo parlamentario independiente de la Unión de Derechas que fué a las pasadas elecciones.

Tercero. Apoyar con sus votos, aunque no colaboren, a un Gobierno presidido por el señor Lerroux.

SUBE EL PAPEL DE ALBA

Madrid.—Se asegura con insistencia que el futuro presidente de las Cortes será don Santiago Alba, diciéndose que para ello cuenta con los votos del partido radical y con los de Acción Popular.

De Sociedad

VIAJES

Desde Candás se ha trasladado a esta capital, en la que pasará una temporada al lado de su hijo, nuestro querido amigo don José Laspra, la respetable señora doña Elvira R. Solís, viuda de Laspra.

—Pasa una temporada en Llanes, al lado de sus familiares, el joven diplomático don José María Saro.

—Se encuentra en Asturias pasando una temporada, el abogado santanderino don Eladio Mesa Suárez.

—Para realizar importantes compras, especialmente en el artículo de peletería, que trabaja, sale hoy para Barcelona, continuando viaje a París, nuestro buen amigo don Rufino Tapiolles, del comercio de esta plaza.

Habla el público

POR LA ESTETICA DE LA CIUDAD

Sr. Alcalde: Permítame indicarle lo que se hizo en otras ciudades después de las elecciones; en Gijón, para mejor ejemplo.

A los dos o tres días después de celebradas las elecciones para diputados Cortes, en un diario local de la vecina ciudad aparecieron unas líneas dedicadas al Sr. Alcalde indicándole la conveniencia de retirar los carteles de propaganda de las fachadas de las casas.

Fué atendido el ruego e inmediatamente se dieron órdenes a los obreros municipales para limpiar las fachadas de los citados carteles. En esta fecha no queda vestigio alguno de dicha propaganda electoral.

¿No podría hacerse en Oviedo lo mismo? Porque a medida que pasa el tiempo y a causa de las lluvias toman un aspecto las casas de la ciudad de suciedad que nada dice en favor del Municipio.

Creo no desatenderá la petición que le hago, de lo que quedarán los vecinos de Oviedo sumamente agradecidos.

Un vecino.

Desde Gijón

Hay una fórmula en el conflicto de La Algodonera

Ayer nos hemos enterado de que el conflicto de "La Algodonera" toca a su fin, con gran satisfacción de los gijoneses.

Hay una fórmula, que será sometida a la asamblea de obreros, y hay confianza en que sea aceptada; pero aún no es de dominio público en qué consiste la fórmula.

También los niños prefieren Dens, porque endulza, refresca y perfuma la boca.

SABE A MENTA

Las personas mayores prefieren Dens por lo suavemente que limpia y lo bien que desinfecta; y los niños, por su sabor a menta dulce. Dens ayuda bien a los padres y a los maestros en su labor educadora. Hace que los niños no descuiden la higiene bucal y tengan dientes limpios y sanos.

DENS

PERFUMERÍA GAL
MADRID - BILBAO - BARCELONA

Ministerio de Educación, Cultura y Deporte

Informaciones de la Región

Sama

NEGOCIADO DE AGUAS

"En diversas ocasiones hemos puesto en conocimiento de los consumidores del agua que para normalizar bien los servicios de la administración municipal y los de los consumidores era imprescindiblemente necesario que todos los abonados dieran cuenta en el Negoriado de Aguas de los cambios de domicilio que con tanta frecuencia hacen los inquilinos.

Algunos consumidores del agua han cumplido muy bien con las instrucciones que se han publicado, pero la inmensa mayoría no han hecho caso de nuestras advertencias, originándose por este motivo duplicidad de recibos, que después de comprobado el hecho hemos tenido que anular. Estas cosas que pueden evitarse, si en todos hay buena voluntad y sana intención, facilitarán la labor bien ordenada en la administración municipal y además evitan una cantidad de trabajo que perjudica los intereses municipales, debido a que se necesitaría más personal para realizar los servicios de investigación.

En lo que afecta a los que tienen contadores instalados, los consumidores han de tener muy en cuenta el no olvidar que cuando se trasladen de una casa para otra tienen que avisar en el Negociado de Aguas, pues de no hacerlo así han de estar sujetos a pagar los perjuicios que ocasionen a la administración municipal.

Y, por último, ponemos en conocimiento de los propietarios de las viviendas que instalen contadores que no son de la procedencia municipal, que avisen en el Negociado de Aguas en el momento que los tengan puestos."

NATALICIO

Con toda felicidad ha dado a luz un robusto y hermoso niño, la esposa de nuestro muy querido y estimado amigo el competente y acreditado industrial de esta plaza, don Andrés F. González.

Tanto la madre como el recien nacido gozan de perfecta salud.

Reciban nuestra enhorabuena los venturosos padres.

Avilés

SON APROBADOS LOS PRESUPUESTOS

En la sesión ultimamente celebrada por el Ayuntamiento, quedaron aprobados los presupuestos municipales para 1934 con un total aproximado de 1.300.000 pesetas.

En la referida sesión y a instancia del concejal señor García Ruiz-Gómez, se acordó ofrecer al Gobierno los solares del antiguo mercado de cerdos, de la calle de Llano-Ponte, para edificar en ellos la casa-cuartel de la Guardia civil.

LICENCIAS DE CAZA

En la Conserjería del Ayuntamiento se encuentran a disposición de los interesados licencias de caza expedidas por el Gobernador civil a nombre de don Fernando D'Soignié Alvarez, de Avilés; don Emilio Corostola Alvarez, de San Juan de Nieva; y don Félix Maneiro Iglesias, de San Cristóbal.

PARA INGRESAR EN EL HOSPITAL PROVINCIAL

Las vecinas de esta villa Ernesta Cadavieco González y Vicenta González, deben presentarse en el Ayuntamiento para recoger los documentos necesarios para su ingreso en el Hospital provincial, en el cual tienen cama señalada.

Pola de Siero

LOTERIA PARA NAVIDAD

"La Guaxa" lleva lotería para el sorteo de Navidad. Y como se va acercando la fecha, advierte a su clientela que se apresure a recoger las participaciones que desee, pues en otro caso dispondrá libremente de lo que le quede para distribuirlo entre el público.

OBSEQUIO A LOS ASILADOS

La popular "Guaxa" tiene por costumbre obsequiar a los ancianitos del Asilo de los Desamparados el día de la Purísima con motivo de la fiesta onomástica de su madre. Y este año hará lo propio, con lo que los simpáticos asilados pasarán un rato de alegría alrededor de una bien servida mesa.

De elogiar son los nobles y generosos sentimientos de la estimada Paz Vigil, tan caritativa siempre.

Castropol

SUICIDIO DE UNA JOVEN

En la parroquia de Presno, pueblo de Lanteiro, la joven Magdalena Díaz, de 24 años de edad, puso fin a su vida ahorcándose en su domicilio. La causa fué una enfermedad crónica que venía padeciendo hace tiempo.

A todos sus familiares nuestro sentido pésame.

CHOQUE DE AUTOS

Sin mayores consecuencias, gracias a la pericia de sus conductores, chocaron el correo que va de Vegadeo a Boal y un turismo. Parece que hubo un herido leve y pequeños desperfectos en ambos vehículos.

MUSEO DEL PUEBLO

Desde hace unos días, en el salón de sesiones de nuestro Ayuntamiento se exhibe una serie de cuadros, que son admirados por numeroso público. Los tres jóvenes encargados de dicha Exposición dan explicaciones, para niños y adultos, del significado de cada uno y el alto valor de la Exposición.

Vaya un aplauso al organizador de tal Exposición.

NACIMIENTOS

Tres señoras de tres amigos dieron a luz estos días: las de don José Manuel Castelao, de Palacios de don Joaquín Pérez, de San Juan de Moldes; y de don Juan García, de esta villa.

Tanto las madres como los recien nacidos siguen en el mejor estado de salud.

Nuestra felicitación a todos

SERVICIO DE LOS GUARDIAS MUNICIPALES

El servicio de los guardias municipales no podía de ninguna manera ser permanente como alguien pretendía. Por eso el señor Alcalde ha tenido el buen acuerdo el día 12 de Octubre último de señalar ocho horas de servicio desde las nueve hasta las trece y de las 16 hasta las 20, pero hay más: todo obrero tiene un día semanal de descanso y al municipal debe dársele, y si por necesidad, o la índole de los diferentes servicios lo exigen, tuviese que hacer horas o días extraordinarios deben abonársele. Esa economía que invocan algunas personas, no debe ni puede nunca referirse a los sueldos ni a horas extraordinarias practicadas por los humildes guardias municipales.

Vitales.

Camuño-Salas

EL PROBLEMA DE LA MENDICIDAD

Ya sabemos que este tema se puede considerar como uno de tantos tópicos periodísticos. Infinitas veces lo han traído en sus columnas los periódicos y por ello son ya frases estereotipadas las demandas y lamentaciones que ahora pretendemos exponer. Y lo triste del caso es que el problema sigue sin resolver ya que no acrecentado bien sea por la espantosa miseria que reina en las bajas clases sociales o por el poco acierto o la falta de perseverancia en los obligados de poner remedio al mal, aunque gran parte de culpa corresponde igualmente al vecindario que no quiere o no sabe cómo ha de realizar esa ejemplar y piadosa función para que cumpla sus altos fines.

La limosna debe ir a parar a manos del verdadero necesitado y generalmente entre la plaga de mendigos que imploran la caridad del prójimo con voz quejumbrosa unos y hasta con groseras exigencias otros, suele haber muchos que ejercen la mendicidad por arraigado vicio o por vagancia, pues conocen la idiosincracia de las gentes y tienen la seguridad de obtener más provecho y fácil rendimiento con este lucrativo medio de vida que empleando sus energías en el noble y emulador trabajo. Y, en cambio ¡cuántas familias obreras y labradoras y de clase media viven aisladas de la caridad pública y sufren la miseria más espantosa! Esas pobres gentes que por pudor no exteriorizan sus grandes privaciones son las que debieran recibir el piadoso óbolo que las personas caritativas entregan con insensata prodigalidad en manos de los mendigos de oficio, muchos de los cuales ocultan entre sus andrajos cantidades que en muchos casos resultan fabulosas.

A evitar todo esto tiende la acción bienhechora de las Asociaciones benéficas, y, aunque la labor de alguna de estas piadosas instituciones, viene dando muy halagüeños frutos, mucho mayor sería si la limosna casera o el óbolo callejero se depositara en manos de tales centros.

Desgraciadamente, no es así, y todos debemos de contribuir, cada cual en la medida de sus fueras, a que este problema de la mendicidad callejera se vaya encauzando por su verdadero camino, seguros de poner remedio al mal.

Dedicamos este modesto comentario al Alcalde de Salas don Francisco Pérez Castañedo, solicitando su valiosa cooperación. El que es hombre de gran espíritu observador puede evitar con sus acertadas medidas que las calles de la villa y del resto del concejo continúen invadidas por esa plaga de mendigos y por esa nube de infelices criaturas infamemente explotadas por gentes sin conciencia que forman la más despreciable capa social.

Todos agradecerán y él mismo, que es persona de muy buenos sentimientos, encontrará una íntima satisfacción si logra poner freno a esta perniciosa costumbre derivando la caridad del prójimo hacia aquellos centros benéficos que sepan practicarla en provecho de los verdaderamente necesitados.

DESDE MIERES

Una reforma en la plaza de Abastos para atender a diferentes servicios

No hace mucho nos ocupábamos de una interesante moción presentada por uno de los señores concejales (señor Comas) a la aprobación del resto de compañeros y que hacía referencia a la tan necesaria reforma de la plaza de Abastos, para cuya obra se recaba la consignación en los venideros presupuestos de la cantidad de 25 mil pesetas. En esta ideada reforma entra la ampliación de puestos interiores, construyendo una nave especial, dedicada única y exclusivamente para la venta del pescado y haciendo así una precisa clasificación de todo punto necesaria. Todo este proyecto de reformas es importante, pero no sabemos que en ellas entre la que el Ayuntamiento habría de reportar ingresos mayores y consiguiendo con ella rápidamente la ordenación de los puestos interiores, descongestionando la plaza y dando mayores facilidades a los industriales.

Nos referimos a la construcción en los laterales de la plaza de una marquesina en donde debidamente ordenados y clasificados se colocarían los puestos ambulantes consiguiendo como decimos entre otras ventajas dignas de atención como la de un incremento de ingresos el que los vendedores no se viesen durante el invierno en la necesidad de tener que levantar sus puestos por las inclemencias del tiempo, que imposibilita las ventas de muchos artículos delicados.

Esta ampliación a que nos referimos contribuirá a la estética del edificio y con ello mejorar los ingresos al Municipio y favorecer a los muchos industriales que semanalmente acuden a nuestra plaza incrementando las ventas y dando mayores facilidades al público para la adquisición de géneros en mejores condiciones económicas.

LOS IMPUESTOS SOBRE SOLARES

El Ayuntamiento ha acordado, comunicándolo así a la Oficina correspondiente de ampliar el plazo voluntario para la exacción del impuesto establecido sobre solares sin edificar—años 1931-32 y 33 hasta el próximo día 15 de los corrientes, pasado el cual los que aún sigan figurando en descubierto de los citados derechos pasarán a la Agencia Ejecutiva para su cobro por la vía de apremio.

NACIMIENTOS Y DEFUNCIONES

Durante la pasada semana se han registrado en nuestro concejo siete fallecimientos, siendo los nacidos treinta. La desproporción en el número sigue siendo consoladora.

Roberto Mairlot
MÉDICO-OCULISTA
Consulta de 10 a 1 y de 3 a 6
Martes y sábados por la tarde, no hay consulta.
MIERES

Villahormes

FALLECIMIENTO

En Cardoso, dejó de existir doña María González, viuda de Huergo.

Su muerte fué generalmente sentida.

El entierro se vió muy concurrido.

Que Dios la haya acogido con los suyos, y hacemos presente a sus familiares nuestro pésame más sentido.

DE REGRESO

Acaba de llegar de México don Antonio Collado Cueto.

LEA USTED
"La Voz deAsturias"

Villaviciosa

EL FOMENTO DE RODILES

Nuestro querido amigo don Mariano Balbín, nos envía para su publicación la siguiente nota:

"Continúan con igual entusiasmo y perseverancia los trabajos de la Comisión gestora, la cual solicita constantemente el apoyo y cooperación de todas aquellas personas que tomen con verdadero interés el proyecto que, pronto comenzará a realizarse, gracias al decidido empeño que ponen todos en tan beneficiosa obra.

Nuestro querido amigo don Aureliano Fernández, ha ofrecido "cinco mil pesetas", y está dispuesto a doblar dicha cantidad, caso que las circunstancias lo reclamen, pues según manifestó a la Comisión él ha tenido siempre gran entusiasmo por el fomento de caminos y carreteras, sobre todo, cuando, como en el caso presente, se trata de ponernos en comunicación cómoda y rapida con una de las más pintorescas playas de nuestra incomparable costa cantábrica.

También sabemos que la ilustre familia del conde de Revillagigedo, además de consentir el paso por sus fincas, tiene el propósito de prestar su validez y apoyo, y de consentir la construcción de un mirador que se levantará en la cumbre del majestuoso monte de Rodiles, propiedad de la citada familia y desde el cual se contempla uno de ellos más hermosos panoramas asturianos.

En todas partes encontramos ambiente favorable a nuestro proyecto y todos están dispuestos a secundar nuestra labor, puesto que de ella depende o ha de depender, con toda seguridad, el progreso de nuestra agricultura y de todas las industrias derivadas de la misma.

Ahora solo falta que el comercio, la industria y la gente de dinero o iniciativas, nos ayuden un poquito, pues de lo demás nos encargaremos unos cuantos patriotas de pura cepa, dispuestos ha luchar y vencer cuantos obstáculos se opongan a la victoria."

Los lectores de LA VOZ DE ASTURIAS recordarán hemos tratado de tan interesante problema en repetidas ocasiones.

Nos place, pues, que hombres del temple y tenacidad del señor Balbín persistan en actitud firme y decidida de realizar tan hermoso proyecto al que desde estas columnas prestaremos todo el calor y entusiasmo que se merece.

Ozman.

GRANJA - "SANTA BÁRBARA"
SE VENDEN LOTES DE UN MACHO Y DIEZ HEMBRAS DE PATO CORREDOR INDIO.
CRIAS DE ESTE AÑO EMPEZANDO YA LA PUESTA
(PRECIO DE LOTE 132 PESETAS)
Para informes en la Administración de «LA VOZ DE ASTURIAS»

Villayón

DESPEDIDA

En el hermoso trasatlántico "Habana" embarcó en El Musel (Gijón), con dirección a la capital de Cuba, nuestro particular amigo don Norberto Rodríguez Alvarez.

A su saludo de despedida correspondemos deseándole una travesía felicísima y que los negocios en aquella Isla cubana no le sean adversos a causa de la conmoción social que agita toda aquella República.

NECROLOGICA

En Villartorey rindió su tributo a la muerte doña María de los Angeles García Alvarez, confortada con los auxilios espirituales.

A sus familiares todos y de modo especial a su distinguida hija la culta maestra nacional de dicho pueblo testimoniamos nuestro sentido pésame.

En la parroquial de Arbón, en cuya necrópolis recibió cristiana sepultura, se celebraron solemnes honras fúnebres por su eterno descanso.

LEA USTED
"La Voz de Asturias"

Piloña

DE SOCIEDAD

Regresó de Madrid a su casa de Villamayor el rico propietario don Emilio Lozana.

NATALICIO

Ha dado a luz con toda felicidad en Villamayor un robusto niño la joven señora doña Aurora Tolivia de Benito.

Felicitamos con tan fausto motivo a su esposo don Rafael Benito.

ENFERMO

Se halla algo mejorado de la dolencia que sufre desde hace días nuestro buen amigo don Benigno Montes, de San Julián de Bimenes.

Hacemos votos por su pronta y radical mejoría.

BUEN VIAJE

Salió para la capital de España, donde se propone pasar una temporada, nuestro joven amigo don Joaquín Viyeya Martino, de Borines.

Lín de Pepa.

San Juan de la Arena

NUEVA DIRECTIVA

En Junta general extraordinaria celebrada recientemente por nuestro Círculo Cultural, fué designada la siguiente Directiva:

Presidente, doctor Carrascosa; vice, don José Lobera; secretario, don Manuel Naves Rosal; vice, don Guillermo Rodríguez; tesorero, don Fabián Urrutia; bibliotecario, don Manuel Pérez del Río; vocales: don Lisardo Cuervo, don Francisco Suárez Galán, don Juan G. Monteserín y don José González Martínez, a quienes felicitamos y deseamos toda clase de aciertos para continuar la gran labor que esta simpática Sociedad está destinada a realizar.

Sabemos que estos entusiastas jóvenes tienen el propósito de efectuar grandes reformas en el domicilio social, para lo que solicitarán la ayuda necesaria a todas las personas amantes de la labor cultural que esta clase de Sociedades viene desarrollando. Ayuda que no dudamos les será prestada con la esplendidez debida, pues redundará en un mayor prestigio moral y cultural de este bello rincón asturiano.

Dicha Junta directiva nos ruega comuniquemos a los socios que ha quedado abierto hasta el día 12 del corriente el plazo de inscripción para solicitar las participaciones de lotería de Navidad en el número que el Círculo ha de jugar, teniendo que abonar en el acto de inscripción el importe de la participación que deseen jugar más el cinco por ciento de recargo, el cual se destina a la participación que la Sociedad ha de jugar y a cubrir los gastos que por este concepto se originen.

Terminado el plazo de inscripción señalado no se concederá ninguna participación y los socios que se quedaran sin jugar no tendrán derecho a formular reclamación alguna.

Laviana

SE HARA EL CENSO, ¿PERO COMO?

El Alcalde ha publicado un bando, señalando dentro de este mes, para que los que tengan derecho a voto hagan las reclamaciones de inclusiones, exclusiones y rectificaciones en el Censo electoral, se presenten en las horas laborables de oficina en el Ayuntamiento, recomendando a los interesados pongan interés en figurar en las listas, evitando inculpaciones infundadas a los funcionarios encargados de tan importante misión.

Por nuestra parte, ante la seguridad de que localmente han de cumplirse con exactitud los derechos de todos los ciudadanos, te-

Ministerio de Educación, Cultura y Deporte

INFORMACION DE GIJON

Durante el pasado mes de noviembre fueron embarcadas por el puerto Gijón-Musel 135.205 toneladas de carbón

EL AUXILIAR DEL INGENIERO

Ya se celebró el primer ejercicio para la plaza de auxiliar del ingeniero municipal. El lunes se efectuará el segundo ejercicio.

LA RECTIFICACION DEL CENSO

El jefe provincial de Estadística notifica que hasta el período de exposición de las listas electorales, del 13 al 27 de Enero, no se pueden aceptar ni tramitar las reclamaciones electorales, pues las certificaciones que han de enviarse del 10 al 20 del corriente deben firmularse por documentación municipal y no por reclamaciones personales, de las que aún no es tiempo.

OFRECIENDO TERRENOS

Don Antonio Rodríguez Arango ha ofrecido al Ayuntamiento terrenos para la estación única en la Gran Vía y otro solar para escuelas en Tremañes.

EL SACRIFICIO DE CERDOS

Del 15 al 28 del corriente se han distribuído las fechas para el sacrificio de cerdos en las aldeas del concejo.

LOS FAMILIARES DE UNA DEMENTE

Se ruega a los padres o familiares de la enferma mental Nieves del Monte Pedrayes, de Ceares, de 26 años, recluída en el Manicomio de Valladolid, se presenten en el Negociado de Beneficencia del Ayuntamiento, para darles noticias de dicha enferma.

CAMAS EN EL HOSPITAL

Los enfermos Emilio Castelao, Joaquín Vázquez y Consuelo Viejo, ya tienen cama disponible en el Hospital de Oviedo, donde deben presentarse sin tardanza para no perder el turno.

DE LA JUNTA DE OBRAS

Ayer se reunió la Comisión Permanente de la Junta de Obras y despachó asuntos de trámite, que habían quedado pendientes de la reunión anterior.

ENTRE MUJERES

Ayer riñeron María González Alvarez y María Sánchez Suárez, y ambas resultaron heridas, siendo asistidas en la Casa de Socorro.

SUPUESTO AUTOR

La guardia civil de Candás puso a disposición del Juzgado al vecino de Albandi, Pablo Antúñez, supuesto autor del hurto de 1.900 pesetas al vecino de aquella parroquia José Fernández, en cuya casa prestaba sus servicios.

LE ROBAN LA BICI

A Generoso Fernández Rodríguez, de Logrezana, le llevaron la bicicleta de la puerta de casa de un amigo, al que fué a visitar. La valora en 125 pesetas.

EL EMBARQUE DE CARBONES

En la pasada decena y en el pasado mes, se cargaron las siguientes cantidades de carbón por el puerto de Gijón-Musel:

Musel.—Turno primero. Ferrocarril de Langreo, 10.895,41 toneladas.

Idem segundo, 5.304,95.

Idem tercero, 3.789,12.

Idem cuarto, 2.204,62.

Idem grúas chicas, 484,59.

Gijón.—Turno de la Dársena. Ferrocarril de Langreo, 2.269,49 toneladas.

Total cargado en la decena por el ferrocarril de Langreo, 24.948,18 toneladas.

Gijón.—Depósito, 429 toneladas.

Musel.—Ferrocarril del Norte. Cargaderos de la Junta de Obras, 23.563,53 toneladas.

Idem idem grúas chicas, 1.367,53.

Total cargado en la decena por la Junta de Obras, 24.931,06 toneladas.

Haciendo un total en la decena por ambos ferrocarriles, incluído depósito, de 50.308.24 toneladas.

Total cargado durante el mes por el ferrocarril de Langreo, 72.169,09 toneladas.

Idem idem por la Junta de Obras.

Idem idem Gijón-Depósito, 1.283.

Haciendo un total en el mes por ambos ferrocarriles incluído depósito, de 135.205,58 toneladas.

SIDRAS

Se precisa técnico práctico para dirigir fabricación sidras, ofertas urgentes por escrito, abundando detalles, señalando conocimientos y pretensiones. Apartado 57. BILBAO.

teniendo presente tantísima deficiencia observada en la confección del Censo anterior, a la superioridad de la provincia dejaremos la responsabilidad de no incluir a cuantos desde aquí vayan encasillados.

ESTA MEJOR

Hemos visitado al herido José Rico, víctima accidental de las descargas de los guardias de Asalto encontrándole por primera vez fuera del lecho y que comienza a poder jugar los dedos del brazo herido.

Este obrero, al que todavía nadie indagó, lleva doce días de pérdida de jornales, y ha de tardar muchos más en poder dedicarse a su trabajo, y sería muy natural que la autoridad gubernativa viera la forma, y por un acto generoso, de contribuir a remediar el mal en su aspecto económico, puesto que hablar de otras indemnizaciones de carácter civil no lo vemos viable, y por eso desde el Gobierno civil se puede hacer algo por el herido, pacífico transeunte.

CUANDO LLEGUEN LOS EXHORTOS

Por no haber sido aun devueltos los exhortos enviados a Gijón a raíz de los sucesos electorales, todavía no se han citado a declarar en este Juzgado a persona alguna, pues dependen las providencias del señor Juez local de las manifestaciones que hagan en su indagatoria los vecinos de la villa gijonesa.

Y ya que hablamos de los altercados habidos debemos dejar bien sentado que no por lo ocurrido ha de establecerse una rivalidad de pueblo a pueblo, como muchos alarmistas pregonan, pues, aparte de las imperfecciones individuales de todos los lugares, Gijón es un pueblo capacitado, culto, y Laviana, cívica, sigue unida a su villa hermana por las buenas relaciones que existieron entre las localidades que unen los dos extremos del carril langrano.

SECCION OFICIAL

Jurado Mixto de la Propiedad Rústica de Oviedo

CONCURSO

De conformidad con lo establecido en el artículo 83 de la Ley de Jurados Mixtos de 27 de Noviembre de 1931, y cumpliéndose además lo dispuesto en Circular de la Subdirección Social Agraria de 2 de Marzo último, este Jurado Mixto de la Propiedad Rústica de Oviedo, en sesión de 2 del actual acordó abrir concurso público, en la forma prevenida en Ordenes del Ministerio de Trabajo y Previsión de 6 de Junio y 29 de Noviembre de 1932, por el plazo de un mes, para la provisión del cargo de Secretario de dicho Jurado, en cuyo concurso se tendrá en cuenta, según dispone el primero de dichos preceptos legales, el título de Abogado, y conocimientos especiales de la vida y legislación agraria.

Al mismo tiempo se hace saber que el plazo de dicho concurso empezará a contarse desde la publicación de esta Convocatoria en el "Boletín Oficial" de esta provincia, y que las solicitudes deberán dirigirse a la Presidencia de este Jurado Mixto, al efecto de que en su día sea formulada la propuesta que será elevada para su resolución definitiva a la Dirección Social Agraria.

Oviedo, a cinco de Noviembre de 1933.—El Presidente, *Luis Colubi*.—El Secretario interino, *Manuel García*.

PRINOL MARCA REGISTRADA FRASCO 2'15 NO ENGAÑA CURA LOS SABAÑONES VENTA EN FARMACIAS

Por mayor: Centro Farmacéutico Asturiano S. A., Oviedo.

ANUNCIESE EN

"La Voz de Asturias"

Delegación Provincial del Trabajo

INSPECCION PROVINCIAL DE TRABAJO

Con el fin de unificar los servicios inspectivos sujetándolos a normas para el más eficaz rendimiento y coordinación, con esta fecha se ha cursado a los presidentes de las Agrupaciones de Jurados Mixtos la siguiente circular:

"Ruego a V. S. se sirva comunicar a las comisiones inspectoras de esos Jurados Mixtos que con el fin de coordinar la inspección en la debida forma y además de acuerdo con la orden circular del excelentísimo señor Director general de Trabajo de fecha 28 de Noviembre pasado, antes de proceder a inspección de ninguna clase se sirvan las comisiones citadas personarse en esta Inspección provincial cualquier día hábil, de doce a una, con el fin de comunicarles las instrucciones concretas y marcha a seguir en la inspección.

El inspector provincial.—L. Sastre."

En viaje de servicios de inspección ordinarios y de carácter accidental, salen hoy para el Occidente de la provincia el inspector provincial don Luis Sastre Castroverde y el auxiliar señor Cordero Rodríguez, los cuales visitarán diferentes trabajos de importancia entre los cuales descuella el Salto de Agua que está ultimando su construcción en Doiras (Boal).

ANUNCIESE EN

La Voz de Asturias

Sección bursátil

Bolsa de Madrid

(Facilitada por el Banco Asturiano)

Día 5 de Diciembre 933

VALORES DEL ESTADO	HOY Ptas.
Deuda perpétua 4 por 100 interior 1919	68 00
Id. Id. Exterior 4 por 100. 1924	80,00
Id. Amortizable 4 por 100 Emisión 1908.	80.00
d. Id. 5 por 100 Emisión 1920	93,15
d. Id. 5 por 100 Emisión 1928	87,50
Id. Id. 5 por 100 Emisión 1926	99,25
Id. Id. 5 por 100 Emisión 1.º Enero 1927	99,30
Id. Id. 5 por 100 Emisión 15 Febrero 1927	85,75
Id. Id. 5 por 100 Emisión 1929	99.10
Id. Id. 3 por 100 Emisión 1928	71,75
Id. Id 4 por 100 Emisión 1928	85,00
Id. Id. 4,50 por 100 Emisión 1928	90,50
Id. Ferroviario Amortizable del Estado 5 por 100	97,00
Id. Id. Id. Id. 4,50 por 100	86,85
Bonos oro 6 por 100	210,50
VALORES CON GARANTIA DEL ESTADO	
COMPAÑÍA TRASATLÁNTICA	
Obligaciones 5, 50 por 100 Emisión 16 de Mayo 1925	—
d. Id. Emisión 15 de Noviembre 1925.	—
Id. Especiales 6 por 100 Emisión 1.º Mayo 1926	—
ACCIONES	
Banco España	—
Sociedad Metalúrgica Duro-Felguera	—
Compañía Arrendataria de Fósforos	—
Compañía Arrendataria del Monopolio de Petróleos	—
Compañía Arrendataria de Tabacos	—
Hidroeléctrica Española.	142,50
La Unión y El Fénix.	—
Metropolitano Alfonso XIII	—
C.ª Española Petróleos	28,00
Alberche	—
Mengemor	—
Chade	—
F. C. Norte de España	242,00
F. C. Madrid Zaragoza y Alicante.	—
Acciones Ordinarias Sociedad Gral. Azucarera de España	44,00
Cédulas Beneficiarias	—
Unión Española de Explosivos	690,00
OBLIGACIONES	
Sociedad Fábrica Mieres 6 %	—
Sociedad Metalúrgica Duro-Felguera	—
Obligaciones 4 por 100 no estampilladas. Sociedad General Azucarera de España	—
Obligaciones 4 por 100 Estampilladas. Id. Id.	—
Bonos Tesorería 6 por 100 Idem. Idem.	—
d. Id. interés preferente hasta el 6 por 100 Id. Id.	—
OTROS VALORES	
Cédulas 6 por 100 Banco Hipotecario de España	02,00
Id. 5 por 100 Id. Id. Id.	91,00
Id. 4 por 100 Id. Id. Id.	—
Id. Banco de Crédito Local 6 por 100	87,35
Id. Id. Id. Id. 5,50 por 100	80,25
Id. Id. Id. Id. 5 por 100	83,00
COTIZ/ CIONES DE MONEDA EXTRANJERA	
Francos franceses	48,00
Libras esterlinas	40,15
Francos suizos	238,00
Liras	64,70
Dolars	7,93
Francos belgas	34,00
Marcos	2,925

Sucesos en la provincia

Explosión de una bomba a la puerta de un comercio

En el pueblo de Soto, del concejo de Aller, se ha registrado un atentado en el comercio del conocido industrial allerano don Constantino Menéndez.

A la puerta del comercio se hizo estallar una bomba, colocada no se sabe aún por quién, si bien se supone que son elementos que han querido realizar un acto de protesta, apelando a tan salvajes y reprobables medios, por el resultado de las elecciones y la significación política del señor Menéndez.

Este había recibido la visita días pasados de los diputados electos de Acción Popular para darle las gracias por el apoyo que había prestado a la candidatura en la pasada lucha. Y esto hace creer al industrial de referencia que ha sido el motivo para hacerle objeto de tan brutal atentado, reprobado enérgicamente por todo el vecindario, el que pide se realicen investigaciones para dar con el paradero de los autores de la bárbara acción.

La bomba hizo explosión a la puerta misma del comercio, produciendo daños materiales de importancia, pero no desgracias personales. Quedaron destrozados una hoja de la puerta, un escaparate y varios cristales de un balcón de la casa.

La impresión de los vecinos fué grande.

TALA DE ARBOLES

Comunican de Villaviciosa que en una finca propiedad del vecino José Busto Vega, aparecieron más de un millar de árboles frutales talados.

Se hicieron trabajos para descubrir al autor de la tala y fué detenido el joven de 17 años Manuel Amandi Rubio, de Muslera de Tornón y con residencia en Villaviciosa, al que se atribuye el hecho como venganza de supuestos agravios que se dice ha inferido el señor Busto a un hermano del joven Amandi.

Se ha cursado el correspondiente parte al Juzgado de instrucción para el completo esclarecimiento del hecho.

Sección por palabras

PARA FREGAR suelos, chapas de cocina, aluminio cubiertos, etc. USAD ARISTOS nada mejor. Se vende en ultramarinos a 0,25 paquete de 1,800 gramos.

CHEVROLET cuatro cilindros, último modelo del 28 y seminuevo, con 15000 kilómetos garatizados de uso, se vende. Informes en Publicitas o en Tineo, Basilio Flórez.

POR INTUICION sin estudiar se habla francés seis meses preparación Bachilleres, normalistas. Arzobispo Guisasosa, 9.

PECTORAL BEQUIOL cura los catarros calma instantáneamente la tós no produce intolerancia gástrica. Venta Farmacias.

SE VENDE Camioneta C. M. C. seminueva muy barata. Informes calle de Uría, 20, bajo.

CAFETERA exprés gigante, ocho canillas Pavoni, semínueva, se vende. Informes: Café Español. Oviedo.

BARATISIMA.—Se vende gramola para baile, de la marca ATWATER-KENT, darán razón Trascorrales Relojería

PENSION FAMILIAR casa higiénica magnífica galería soleada, baño, precios económicos. Calle San Isidoro, 3, 2.º

SE VENDE buick 7 plazas en buen estado gran ocasión. Informes Mendizabal, 4, 1.º Oviedo.

PELUQUERIA DE SEÑORA—URGENTE TRASPASAR ¡baratísima! Ocasión para establecerse bien con poco presupuesto. Acreditada en el centro de Oviedo, con clientela, máquina y secador EUGENE y todo material e instalación nuevo. Todo 30 por 100 de rebaja de factura. Dirigirse JUAN F. SAMPEDRO. Apartado Correos 4. Teléfono 2868. Oviedo.

TRASPASA BAR poco dinero con o sin vivienda, o arriendo amplio local. Informes Castelar, 20 (Teatinos). Oviedo.

APICULTORES Colmenas, tratados, material apícola, cera estampada. Enviamos catálogo ilustrado gratis. Uría, 26, Kintallada, Oviedo.

3000 pesetas coche cerrado, siete plazas, a toda prueba. Informes Bar Scar, Plaza Escandalera.

VENDENSE dos casas en Solavega, Laviana. Informes en Solavega. Manuel Díaz Orviz.

OCASION: Preciosa pianola de caoba, eléctrica, orquestal, para bailes y cines. — Precio en fábrica veintiseismil pesetas. vendo en 5.500. Estado completamente nuevo. Café Ramiro. Pola de Laviana.

VENDO SOLAR de 12 por 20, en Teateatinos frente Cocheras Tranvía. Informes Piñera, 13, bajo.

DINERO ganará comprando negocios, minas de Cobre, Hierro y Azabache. Guillermo López, Regla, 4. Oviedo.

UNDERWOOD magníficas condiciones y REMINGTON portátil flamante, véndense baratísimas, por cierre oficinas. E. Canseco, Moreda.

SE VENDE pequeña fábrica de artículo mucho consumo y bastante clientela. Informes La Uva, Uría, 68.

VENDO Balanza automática marca TOLEDO en inmejorables condiciones precio económico. Campomanes, 21, bajo, derecha.

POR AUSENTARME traspaso tienda de comestibles y paquetería en condiciones ventajosas, poca renta. Informes Publicitas.

TRASPASO casa de comidas y bebidas en Teatinos poco dinero. informes en Publicitas.

URGE por embarcarme traspaso bar con vivienda poco precio. Informes Publicitas.

MUDANZAS y trasportes en camión. Trascorrales, 25, La Tevergana. Teléfono 4012.

SE VENDE baratísima camioneta seminueva con patente y seguro. Garage Nuevo. Teléfono 1385.

PERDIDA de un perro raza lobo, atiende por «Bron». Se gratificará Hotel Covadonga.

OFRECESE señorita para coser y repasar a domicilio. Horas disponibles de 10 a 2. Informes Publicitas.

SE VENDE aparador y cama nuevo. Informes Canónigo, 14, 1.º

SE VENDEN novillas próximas a parir y un toro, todo suizo, pura raza. Informes en esta Administración.

De Correos

La correspondencia en avión

El señor Administrador principal de Correos, nos comunica, a los efectos de que lo hagamos llegar a conocimiento del público, que las salidas de España durante el mes actual de correspondencia "Avión" para América del Sur, será de Alicante los días 3, 10, 17, 24 y 31, con destino a Buenos Aires, adonde llegará, respectivamente, los días 10, 17, 24, 31 y 7 de Enero.

La correspondencia aérea llega a Río de Janeiro y principales puertos del Brasil, una fecha antes que a Buenos Aires; a Montevideo, el mismo día, y a Santiago de Chile, al siguiente, debiendo ser entregada a mano para su curso en las Administraciones de Correos con el tiempo oportuno.

"MUNDO GRAFICO"

Publica los momentos más emocionantes de la campaña política y las incidencias de la segunda batalla electoral.

Inicia esta semana las sensacionales revelaciones tituladas «Los misterios de la F. A. I.», con una información sobre «El atraco al estanco de...»

Publica también: Declaraciones de Maciá y de Cambó sobre el triunfo de la «Lliga»—Barcelona se queda sin teatros catalanes.—Deportes. Teatros.— Cine. — Páginas de la mujer,—Y el folletín «El misterio de los mapas.»

Compre usted MUNDO GRÁFICO 30 céntimos

Colegio de Médicos

Doctor R. Miyares
Especialidad en Garganta, Nariz y Oidos
Consulta de 10 a 1 y de 4 a 6
Gil de Jaz, 8, entresuelo. Teléfono 2700

Julio R. Fontán
Especialista: estómago, intestinos, hígado
Consulta de 10 a 12 y de 2 a 4
Uría, 48, tercero.—Teléfono 35-50.
OVIEDO

Médico especialista **Leopoldo Escobedo**
Enfermedades Piel, Secretas y Vías de la Orina.—10 a 1 y 3 a 5
Uría, 18, OVIEDO.—Teléfono 2108

Luis F. Vega
Médico Oculista
Marqués de Santa Cruz, 8, 1.º
Teléfono 1800.

Doctor Alberto González
Especialista en enfermedaces de la piel, venéreo y sífilis. Santa Clara, 28, segundo, de 10 a 12 y de 4 a 6.—Teléfono 1884.
OVIEDO

Talleres de Ortopedia
DEL SANATORIO
Celestino Alvarez

Acaban de introducir las últimas innovaciones creadas en Alemania, en la construcción de piernas artificiales y aparatos ortopédicos.
Antes de dirigirse a otros talleres, consulte V. con los innumerables mutilados que usan nuestros aparatos.

MEDICO ESPECIALISTA **Valentín Fernández**
VIAS URINARIAS
PIEL Y SECRETAS. De 10 a 1 y de 4 a 6
URIA, 21 — OVIEDO — Teléfono 13-50

Martínez Guisasola
Médico del Hospital Provincial
PULMONES Y CORAZON
Consulta: de 11 a 1 y 4 a 6
Palacio Valdés, 2 - Teléfono 3008

M. RADIO E HIJO
DENTISTAS
Consulta: de 9 a 1 y de 3 a 6
San Francisco, 13, 2.º.—Teéfono 20-84.

Santiago Romero
Médico Oculista
Plaza Alvarez Acevedo núm
Teléfono 24-02.—Oviedo
Consulta de 10 a 1.
Altamirano, Teléfono 256

SANTIAGO MELÓN
MÉDICO DE LA BENEFICENCIA
Medicina interna sistema nervioso
Campomanes, 3, 1.º Consulta: 11 a 1

Angel G. Luengo
Medicina general
ESPECIALISTA DE NIÑOS
Sol artificial - Eritemoterapia, diatermia.
Consulta de 10 a 1 y de 3 a 5
Argüelles, 33.

Luis Alvargonzález
Especialista de huesos, articulaciones, deformidades. Cirugía de la especialidad.
Consulta de 10 1/2 a 1 y 4 a 7
Uría, 60, Chalet.—Teléfono 1257.—GIJON
Se construyen aparatos ortopédicos.

José Fernández González
Enfermedades nerviosas y mentales
Jefe clínico del Manicomio provincial
Consulta: de 11 a 2 y de 4 a 6
URIA, 50, 2.º Teléfono 2816

ANTONIO CARRILLO
del Dispensario Oficial Antivenéreo
Enfermedades de la piel y sexuales
FRUELA, 18, 2.º

R. LUNA VELA
DEL HOSPITAL PIROVANO DE BUENOS AIRES
Especialista en Aparato Digestivo, nutrición, metabolismo y sangre.
Laboratorio de Anatomía Patológica, Biopsias, tumores, raspados, etc.
Consulta de 11 a 1 y de 3 a 6.
Posada Herrera, 5, 2.º Teléfono 2203
Los viernes no hay consulta

Elías Díaz
MÉDICO-OCULISTA
CABO NOVAL, 5
Consulta de 10 a 1.

E. MARTINEZ RADIO
ENFERMEDADES NERVIOSAS Y MENTALES
Marqués de Santa Cruz, 3 - 2.º derecha
Teléfono 2084.—OVIEDO

Dr. Agustín Moneo
Especialista en partos y matriz
Tratamiento del embarazo y la esterilida.
Consulta de 10 a 1 y de 4 a 6
CORRIDA, 79.—GIJON
Alojamiento económico y reservado.

Dr. R. JALON
Director del Dispensario Oficial Antituberculoso
Enfermedades de los Aparatos Respiratorio y Circulatorio
RAYOS X
Consulta: de 11 a 12 y de 3 a 5
Asturias, 5, 2.º.-OVIEDO Tel. 3092

Nicolás Pérez
Ex Director-Médico del dispensario Antituberculoso
A. BUYLLA
Especialista en enfermedades del corazón y de los pulmones.—RAYOS X
Consultas: de 10 a 1 y de 3 a 5
Uría; 60, principal. Teléfono 4050. Oviedo

Ministerio de Educación, Cultura y Deporte

CRONICAS JUDICIALES

Los conocidos "Chinorri", "Vallecas" y Abascal, se sentaron ayer en el banquillo

A UN LIMPIABOTAS LE LIMPIAN LA CARTERA CON MIL Y PICO DE PESETAS

Hizo el pasado 29 de Noviembre un año que vino a Oviedo un individuo llamado Fernando Castillo con diez y seis billetes de 100 pesetas que decía se los había dado su madre para instalar un salón de limpiabotas en Gijón. Como hay un refrán "Dios los cría y ellos se juntan", he aquí que se juntó a tres individuos de la misma profesión con los que alternó hasta embriagarse.

Eran estos últimos los procesados Manuel Sánchez Abascal, Rafael González Moro (a) "El Chinorri" y Emiliano Santander (a) "Vallecas".

Con ellos estuvo el recien llegado en el Bar Londres.

Según declaró ayer en el acto del juicio oral solamente de los tres conocía al "Vallecas".

Le hicieron ver que iban a tomar un coche en un garage y le llevaron para el puente del Río San Pedro en donde le atracaron, llevándole la cartera.

La forma pintoresca con que declaraba el perjudicado hizo reir repetidas veces al público que llenaba la sala con deseos de presenciar las declaraciones de unos y otros.

Los procesados "El Chinorri" y Sánchez Abascal negaron toda participación en el hecho y solo "El Vallecas" se declaró autor de la sustracción de 400 pesetas, de las cuales dió 200 al "Chinorri" para que pagase el gasto.

El perjudicado reconoció a los tres y los culpó de igual modo.

Los letrados defensores señores Jardón, García Bernardo y Díaz Estébanez sostuvieron en sus informes que no eran sus patrocinados autores del delito que se les atribuía.

Ahora la Sala dirá la última palabra.

POR HURTO DE UNAS GALLINAS

También comparecieron en el banquillo de los acusados Consuelo Menéndez y Manuel Rodríguez, la primera par aresponder de un delito de robo y el segundo como encubridor del mismo delito.

La primera, había asaltado en el pueblo de Lamuño, del partido judicial de Pravia, el gallinero de la propiedad de don Antonio Rodríguez, llevándole nueve gallinas tasadas en 100 pesetas, gallinas que vendió al compañero de banquillo en 36 pesetas.

La procesada dijo que no tenía que dar de comer a sus hijos y el Manuel que desconocía la procedencia de las gallinas, aunque no ignoraba que la Consuelo Menéndez era pobre de solemnidad y se dedicaba a implorar la caridad pública.

Defendía a los procesados el abogado señor La Justicia.

El Fiscal pidió que se les impusiera cuatro meses de arresto mayor y el defensor que con arreglo a la calificación hecha solo les correspondía dos meses.

SEÑALAMIENTOS PARA HOY

Sección primera

Oviedo.—Contra Oliva García Alvarez, por lesiones. Abogado, señor Escobedo; procurador, señor Maribona.

Oviedo.—Contra Angel González Encina, por lesiones. Abogados, señores Buylla y Peña; procuradores, señores Herrero y Villamil.

Sección segunda

Avilés.—Contra Claudio Martinez González, por hurto. Abogado. señor Muñoz de Diego; procurador, señor Longoria.

Gijón.—Contra Balbino González Braña, por estafa. Abogado señor Santa Eulalia; procurador, señor Villamil.

Pravia.—Contra Esteban Pérez López, por robo. Abogado, señor Blanco de Tapia; procurador, señor Sors.

SALA DE LO CIVIL

Cangas de Onís.—Don Angel García García con Sociedad Prieto Guisasola y Compañía, sobre tercería. Procuradores, señores Gómez y Bueres. Ponente, señor Argüelles.

Luarca.—Don Félix Suárez Infanzón con don Benigno Fernández López, sobre daños y perjuicios. Procuradores, señores Sors y Bueres. Ponente, señor García Obeso.

Villaviciosa.—Don Bernardo Cubillas Alvarez con doña Encarnación Alonso Fernández, sobre declaración de dominio. Procuradores, señores Galcerán y León. Ponente, señor Pintado.

Pravia.—Doña Natividad Rodríguez Martínez con don Indalecio López Escandón y el Fiscal, sobre divorcio. Procurador, señor Nuño. Ponente, señor Argüelles.

SECCIÓN RELIGIOSA

JUVENTUD CATOLICA DE SAN ISIDORO

Celebrándose el día 8 del corriente la festividad de la Inmaculada Concepción, esta Juventud ha organizado para dicho día, secundando los deseos de la Federación Diocesana, una Comunión general, que se celebrará en la iglesia de aSn Isidoro, a las siete y media de la mañana.

Por la tarde, a las cinco, habrá exposición del Santísimo, en la que oficiará el señor Obispo de la Diócesis.

Lo que se pone en conocimiento de los socios de esta Juventud para que contribuyan con su asistencia al mayor esplendor de los actos.

El Secretario, *Angel F. Recalde Cañedo.*

CONQUISTÓ A UN MILLONARIO

Una Vendedora Cuenta Su Asombrosa Novela

La Sra. de X..., que se casó hace poco con un financiero inmensamente rico declaró, en una entrevista: "Yo estaba empleada en el salón de recepción, en casa de un fotógrafo. No podía gastar mucho en vestidos, atavíos u otros medios de hacerme atractiva, pero me cuidé siempre mucho la tez. Estoy segura de que eso fué lo primero que atrajo a mi marido. Empleo siempre los Polvos Tokalon. Es verdaderamente sorprendente la belleza que proporcionan. Aunque ya no necesito hacer economías, no emplearé nunca otros polvos, pues encuentro que los Polvos Tokalon son mejores que los que se venden mucho más caros".

Los Polvos Tokalon, los famosos polvos parisienses, no resecan la piel, por delicada que sea, pues están científicamente mezclados con la Espuma de Crema. Esta hace, asimismo, que los polvos permanezcan adheridos cuatro veces más tiempo. Incluso durante una larga noche de baile en el salón más caldeado mantienen la piel completamente exenta de brillo.

Los Polvos Tokalon proporcionan esa tez de maravillosa belleza que tanto gusta a los hombres y que tanto envidian las mujeres.

Los compactos Tokalon contienen ahora espuma de crema. Los polvos y el rojo son ambos muy adherentes. Algo nuevo, diferente y mejor.

LO MEJOR DE GALICIA
VINO TOSTADO
«Concepción Arenal»
Pídase en todos buenos Establecimientos de Ultramarinos, Confiterías y Cafés
Representante en Oviedo:
José González
Nueve de Mayo, núm. 19

FIN DE LAS HERNIAS

Esta terrible dolencia que tantos sufrimientos produce y tantas víctimas ocasiona, está completamente vencida con los maravillosos aparatos del tan reputado especialista Sr. TORRENT que le han puesto fin para siempre dejándola reducida a la nada. HOMBRES, MUJERES y NIÑOS que teneis hernia, pequeña o grande, simple o con pleja, sea de la índole que fuere, ello no importa, todos podeis curaros como otros tantos miles se han curado, con toda comodidad y sin la más pequeña molestia con estos científicos aparatos que no llevan trabas ni tirantes engorrosos de ninguna clase, que no pesan ni abultan amoldándose al cuerpo como un guante transformando a todos los herniados en seres perfectos y robustos como eran antes de estar quebrados. Herniados todos, si quereis acabar para siempre con vuestras dolencias, visitad sin pérdida de tiempo al especialista Sr. TORRENT que gustosamente atenderá gratis a cuantos se presenten en OVIEDO y en el Hotel Inglés, únicamente el próximo sábado día 9 del corriente En GIJON el día 10 en el Hotel Salomé. En INFIESTO el día 11 en el Hotel Hijos de Pérez y en SANTANDER el día 12 en el Hotel Iberia.

ESPECIALIDAD en fajas medicales y demás aparatos especiales para corregir y evitar todas las dolencias propias de la mujer. Talleres y despacho en Barcelona: UNION, 13, «Casa TORRENT».

ECOS DEL MAGISTERIO

Semana Pedagógica de Pola de Siero acerca de "Técnica de Invención"

Esta Asociación, por iniciativa del Inspector de la zona don Antonio J. Onieva, celebrará durante los días 27, 28, 29 y 30 de este mes una Semana Pedagógica sobre "Técnica de Invención".

Los temas acerca de los cuales se admiten ponencias para discutirlas durante las sesiones de trabajo serán los siguientes:

1.º Concepto de la técnica de invención.

2.º Modo de potenciar al niño para llevarle al impulso re-creador.

3.º Ventajas e inconvenientes del método histórico a los efectos re-creadores.

4.º Marcha práctica de la técnica de invención.

5.º La metodización de la enseñanza en la técnica de invención.

Se suplica a todos los compañeros de la provincia envíen sus ponencias a don Celestino Montoto, Director de la graduada de niños de Pola de Siero.

En días sucesivos se publicará el programa de actos de la Semana.—El Secretario.

CENTRO DE COLABORACION

En la graduada de Siero, y ante la mayor parte de los compañeros de los concejos de Siero y Sariego, dió ayer una conferencia el culto Director de la Graduada de niños don Celestino Montoto.

Versó la conferencia acerca de "Mis impresiones de un viaje al extranjero".

El conferenciante, con amena charla que cautivó durante tres cuartos de hora a los oyentes, recordó sus impresiones de París, con sus visitas a los Museos más importantes, de los que citó sus mejores obras.

Habló del viaje de París a Ginebra y luego se detuvo minuciosamente en las visitas a la "Maison des petits" y "l'Ecole du Mail", citando a sus directores Mme. Audemars y Mr. Dottrens.

Ensalzó estos viajes que ayudan a conocer y amar más a España, y reconoció que el empuje que en orden a la enseñanza primaria ha recibido Asturias, se debe en gran parte a la eficacia de estos viajes.

El conferenciante fué muy aplaudido.

DE INTERES PARA LOS CURSILISTAS ELIMINADOS

Se convoca a todos los cursillistas eliminados y a los alumnos de cuarto año y preparatorio del Magisterio, a una reunión que tendrá lugar mañana jueves, día 7, a las cuatro de la tarde, en el Orfeón Ovetense, para tratar asuntos de interés general.—Varios cursillistas.

En Laviana

ASOCIACION DE MAESTROS NACIONALES

El domingo próximo, día 10, a las once de la mañana en primera convocatoria, y a las once y media en segunda, celebrará junta general la Asociación de Maestros Nacionales de Laviana, en el local de la Graduada de niños de dicha villa. Los asuntos a tratar son los siguientes:

Lectura del acta anterior.

Rendición de cuentas y gestiones de la Directiva.

Elección de nueva Directiva.

Proposiciones de los señores socios.

Se ruega la puntual asistencia de todos los compañeros.—El Secretario, *Eduardo Isaac Hernández.*

Radio Asturias

E. A. J.-19 (268 m.)

Programa para hoy miércoles:

A las 14:

Emisión de sobremesa.

A las 15:

Fin de la emisión.

A las 19:

Concierto por el Trío de la Estación:

"Las Hilanderas", selección.—Serrano.

"Tres Danzas Noruegas".—Grieg.

"La Duquesa del Tabarín".

"Souvenir".—Orla.

"Serenata".—Idem.

Violinista señor Frígola.

"Caballería Rusticana", selección.—Mascagni.

"Recuerdos".—A. Díez.

"Rosaura".—Díez Cepeda.

"Aires Nacionales".—Tárrega.

Cotizacions de Bolsa.

A las 21: cierre.

Sección obrera

En Sama

SINDICATO DE LA CONSTRUCCION DE LANGREO

Nota oficiosa

En reunión celebrada en Pola de Laviana por los Sindicatos de la Construcción de Sama, La Oscura, Sotrondio y Laviana, entre otros asuntos de gran interés, se acordó hacer un llamamiento a todos los compañeros que no estén organizados para que ingresen en las organizaciones de su oficio, única arma que tiene la clase trabajadora en defensa de sus intereses.

Trabajadores de la construcción: No podeis permanecer ni un minuto más indiferentes a vuestras justas aspiraciones.

También se acordó hacer un llamamiento a todas las secciones del Sindicato Minero Asturiano y otros Sindicatos para que, con los medios a su alcance evite que los obreros jubilados se abstengan hacer trabajos por las obras particulares, como lo vienen haciendo. En caso de que no sean atendidas nuestras justas aspiraciones por la penosa crisis que atravesamos, nos veremos en la obligación de apelar a la reglamentación de las jubilaciones.—El Comité.

Labor cultural

Para en breve, prepara el Orfeón una interesantísima conferencia

Continuando el plan cultural iniciado hace tiempo, y que tantos éxitos va proporcionando a los organizadores, los dirigentes del Orfeón Ovetense preparan para en breve fecha una conferencia que correrá a cargo del ponderado historiador astur, don Aurelio del Llano Roza de Ampudia, quien versará sobre el cancionero regional.

Esta conferencia ofrecerá la doble importancia de ser ilustrada con lo más rico de las canciones asturianas, que interpretarán afamados elementos de la laureada masa coral y un coro constituído especialmente para tomar parte en esta conferencia.

Por el tema sugestivo que el distinguido publicista llevará a la tribuna del Orfeón y la intervención de los valores líricos dichos, la conferencia obtendrá sin duda extraordinaria acogida.

LEA USTED
La Voz de Asturias

CUANDO ADQUIERA VD. UN CAMION FIJESE QUE LA MARCA SEA...

3 hasta 50 toneladas.-Entrega inmediata

Sterling

Una marca de supercamiones al precio de Un camion corriente

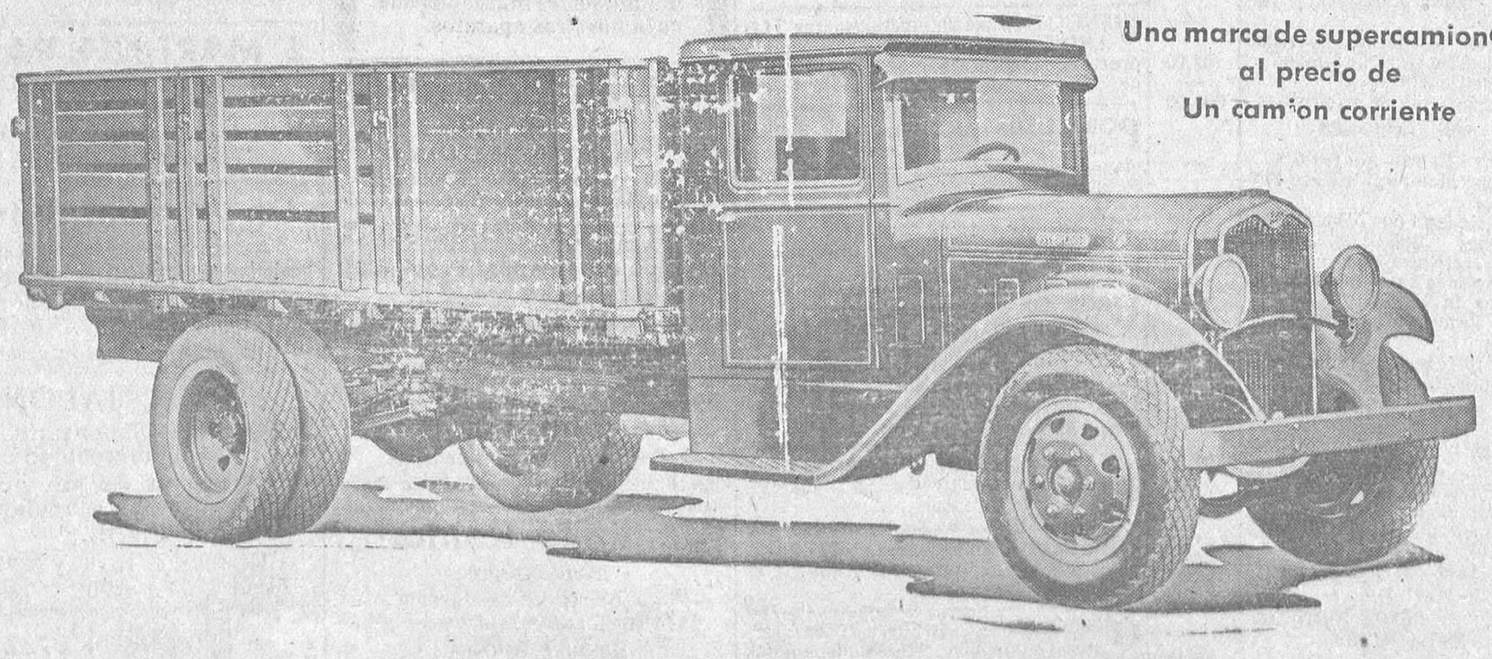

Distribuidores:
CIORIDIA-LARRINAGA
San Sebastian

OVIEDO
Garage Vasco Asturiano
Azcárraga, 16

Crema Dragón para el calzado

Envasado en tubos, lo mejor para el calzado no quema ni agrieta el calzado, no mancha las manos, no se seca como las cremas de caja, conservándose siempre en el mismo estado; da más brillo, impermeabiliza y conserva el calzado mejor que cualquiera otra marca. Debe usted salir de la rutina de las cajas y probar fijándose en cuanto decimos y se convencerá. Es lo mejor que se fabrica en cremas para el calzado. Se vende en tubos de 0,30, 0,60 y 1 peseta. Venta en droguerías y zapaterías, y PRODUCTOS DRAGON, Gijón.

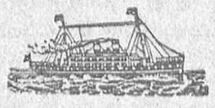

Compañías Francesas

Chargeurs Reunis y Sub-Atlantique

Para BRASIL-PLATA

8 Diembre. GROIX
17 Diciembre. MASSILIA

MASSILIA 3.ª clase Ptas. 617,70
GROIX 3.ª clase Ptas. 557,70

Cie. GENERALE TRANSATLANTIQUE

Para NUEVA YORK, directo:
29 Noviembre. DE GRASSE

3.ª clase para emigrantes españoles, Ptas. 552,70 e impuesto americano.
Para los demás pasajeros, Dólares 72 e impuestos.

Para HAITI, SAN JUAN DE PUERTO RICO, SANTO DOMINGO y SANTIAGO DE CUBA, directo.
8 Diciembre. DE LA SALLE

Admitiendo carga y pasajeros de clase única e intermedia.
Para más informes:
ANTONIO CONDE, HIJO - VIGO

Ministerio de Educación, Cultura y Deporte

NOTAS DEPORTIVAS

COCK--TAIL

¡Se confirmó!...

Dicha a nuestros lectores, el domingo, la marcha que llevaban las gestiones que se venían realizando para conseguir enrolar al Club campeón el guardameta más cotizado de la temporada, por más señas, Florenza, el del Badalona—que quien defiende el marco del Español, no es hermano ni aún primo de éste—gestiones que daban en afirmar lo del traspaso al Oviedo de dicho jugador, sólo nos resta decir hoy a los lectores aficionados, que este casilla defenderá desde el domingo la del Oviedo F. C.

Florenza, es casi seguro que llegue esta noche.

La afición ovetense apreciará en lo que vale este nuevo esfuerzo que realizan los dirigentes del Club campeón, en el ansia de que el conjunto vaya adquiriendo ese valer homogéneo que corresponde a un Club de la categoría y nombre que se le dá al Oviedo, y sin el cual no es posible llegar a donde se quiere por el solo alarde de juego de una línea delantera, o el esfuerzo individual.

—

Sí.

Aprovechando la fiesta del viernes, se dará un partido en Buenavista, para el reserva.

Con taquilla abierta.

Y, es muy probable, que, como ensayo, defienda Florenza el marco ovetense.

—

Si no lo sabían...

Para paella, la valenciana.

Una gran muestra:

Escribía el cronista de "El Pueblo", de Valencia, a propósito de la visita del Oviedo:

"Grandes deseos existe entre los aficionados por ver actuar al campeón asturiano, y es que este año este once figura entre los de esta competición como uno de los más fuertes y compenetrados. Su línea delantera, compuesta por "Orusco, Gallart, Landara, Igurrita y Emilín", destacan del equipo, estando considerada como la mejor línea delantera española, debido a su gran rapidez y gran concepción de juego y fácil remate."

¿Ustedes reconocen esos nombres, y como del Oviedo esa delantera?

Nosotros tampoco.

¡La influencia de la paella, qué cosas hace escribir.

—

Tan buen peluquero de señoras como guardameta...

Eso dicen que es Florenza.

Que allá, en su tierra, eran tantos los adeptos que tenía como futbolista, como admiradoras hasiendo "permanentes". Vasconcel legítimo.

Así que, en el Salón de Belleza en donde practique, que aseguran que practicará, Florenza, ¡vaya negocio!

—

Vuelta atrás...

El partido del viernes, será con el equipo de Torrelavega, y comenzará a las tres menos cuarto.

—

Anoche entraron en Oviedo, de regreso de la excursión por Sevilla y Valencia las huestes del Oviedo F. C.

En los andenes de la estación del Norte cruzamos unas breves palabras con Emilín, el "benjamín" del equipo azul, que esperaba la salida del tren de Trubia para reunirse con los suyos, a los que ardía en deseos de volver a ver.

Emilín no nos dijo ni más ni menos, que lo que ya conocíamos por los cronistas de Sevilla y Valencia, de no haberse divorciado con ellos la suerte.

El público de Mestalla llegó a temerles tanto, que cuando Vilanova acertó a hacer goal, la muchedumbre recibió el tanto con verdadero frenesí.

Le preguntamos si regresaba lesionado alguno, y nos respondió que únicamente Gallart venía con los tobillos un poco resentidos de la "coz" que le soltó un "ché", y que Mugarra había recibido un fuerte golpe en la boca, que no le hizo trizas el labio superior por verdadero milagro.

Del viaje, bien. Mucho frío al atravesar Castilla. ¡Qué brisa, seca, cortante, la del Guadarrama!...

Y nada más. ¡Ah!, sí, que se dequitarían el domingo.

M.

SECCION DE RETOS

El Sporting de la Carcel reta a la Cantera para jugar un partido el viernes día 8 en el campo que ellos designen. En caso de no aceptar reta al Balompié F. C.

En Sama

VICTORIA DEL FOCO

En la mañana del pasado domingo y con muy escasa concurrencia, se jugó el anunciado encuentro del campeonato de tercera categoría entre los equipos indicados.

En los primeros momentos la Pomar se defiende bien y el Foco sólo logra un tanto por mediación de Chema, interior izquierda. El Foco no saca provecho de su diferencia numérica, y cuando saltan los otros dos de la Pomar entonces reacciona y a los treinta minutos logran el segundo tanto. A continuación el árbitro, señor Junquera, castiga una falta de un defensa del Foco con penalty. Lo tira Mundo, el cenrto medios de La Pomar y Eulogio lo para de una manera magistral y oye una gran ovación.

El segundo tiempo fué completo del Foco, logrando cuatro tantos más, dos Chema, Julio y Gerardo y la Pomar consiguió el del honor cuando el Foco tenía cuatro, por mediación de su centro delanteros, Juan.

Y con el aplastante resultado de seis a uno terminó el partido. El resultado fué justo, pues el Foco, a excepción de sus extremos, hizo un gran partido, distinguiéndose Eulogio en la puerta, César en la defensa, Rafael en los medios y Chema en la delantera.

De la Pomar no cabe distinguir a nadie, pues los foquistas no les dejaron brillar.

El arbitraje del señor Junquera no estuvo mal, a excepción del penalty.

Deportes de nieve

S. E. A. PEÑAUBIÑA

El domingo 10 de diciembre celebrará esta Sociedad la cuarta excursión de la temporada de nieve al Puerto de Pajares.

Siendo grande la animación que existe entre los Socios y simpatizantes de este deporte se ruega encarecidamente a los señores que deseen asistir, pasen por el domicilio social a recoger sus billetes lo antes posible.

Esta Sociedad está preparando, en cooperación con las Sociedades Peña Castil, de Gijón, y Picu Pollo de Mieres, un gran programa de concursos, que empezarán a celebrarse el próximo mes de enero, destacando entre ellos la celebración de los campeonatos de Asturias de Fondo, Slalom y Velocidad, pruebas que resultarán muy animadas por la gran cantidad de esquiadores que tomarán parte en ellas, habiendo empezado su entrenamiento una buena cantidad de ellos.

Próximamente, daremos el calendario de las pruebas y las fechas de las mismas.

Cursillos de Tuberculosis en Vigo

Interesante conferencia del doctor Alvarez Buylla

Con motivo del cursillo de tuberculosis celebrado en estos últimos días en Vigo, y por el que desfilaron ilustres personalidades de la Medicina española, la Prensa de aquella población gallega, al reseñar la conferencia del distinguido médico ovetense don Plácido Alvarez Buylla, dedica los más calurosos elogios al reputado tisiólogo, quien disertó brillantemente sobre el tema: Frenicectomia y tuberculosis cavitaria". Durante la conferencia mostró el señor Buylla curiosas regresiones de cavernas de gran tamaño cuyos mecanismos explicó detalladamente y autorizó con innumerables citas y admirables radiografías seriadas.

Con motivo de este trabajo dice un periódico que la figura del señor Buylla, que no es para España ninguna revelación, pues sus hechos y su valor son estimados como excepcionales en el mundo médico, llevó a Vigo, envuelta en una sincera modestia, la aportación concienzuda y meditada de un trabajador infatigable que sabe hermanar con la intensa labor hospitalaria y particular práctica una alta mentalidad para la investigación y la publicidad de la pesquisa.

Por nuestra parte felicitamos al prestigioso médico por el éxito de sus actuaciones científicas en el cursillo de Vigo, y que tantos plácemes le ha valido de autoridades en la materia y de cuantos tuvieron el honor de escucharle.

Sucesos locales

POR AMENAZAS

Fernando Castillo, que estuvo ayer en un juicio oral acusando a "El Chinorri" y a dos compañeros más que hace un año le robaron 1.600 pesetas, presentó ayer en la Comisaría una denuncia contra "El Cuesta" y "El Chinorri", que le amenazan por haber declarado en contra de ellos.

ATROPELLADO POR UN CICLISTA

Ayer se curó en la Casa de Socorro un joven que presentaba heridas contusas en distintas partes del cuerpo.

Dijo que había sido atropellado por una bicicleta.

El carácter de las lesiones es leve.

Cuando hay epidemia de grippe

su helada ofensiva asalía el pecho, se apodera de los bronquios, y provoca graves enfermedades, tales como

catarro crónico, enfisema, bronquitis, tos incesante, bronconeumonía, tuberculosis.

Pero no existe ese peligro cuando se combate el primer síntoma de grippe con el Pectoral Richelet. Su enérgica acción destruye todo germen patológico. La tos desaparece; cesa la opresión del pecho; el aire circula sin obstáculos por los bronquios, y vivificados los pulmones, se hacen resistentes e inmunes contra los ataques del frío.

PECTORAL RICHELET

no tiene nada de jarabe. Es una composición científica de efectos inmediatos que no contiene alcohol ni azúcar, por lo cual no daña a delicados del estómago ni a diabéticos. Pídase el nuevo frasco grande que basta en muchos casos para un tratamiento completo.

Léase el adjunto testimonio de su gran eficacia.

Catarro crónico vencido.

He de confesar a usted que cuando comencé a usar el Pectoral Richelet no tenía gran fe en él por las decepciones que me habían deparado otros tratamientos, mas hoy que me veo curada de un catarro crónico, que en algunas ocasiones pudo tener graves consecuencias y no siento esa fatiga al pecho, tan frecuente al subir escaleras o pendientes, no puedo por menos de manifestarlo por la presente, para que si lo estima oportuno pueda hacerlo público y llegue a conocimiento de quienes padecen esta enfermedad.

ENRIQUETA GONZALEZ

Alvarez de Castro, 11.—Madrid

De venta en todas las farmacias. **Gratuitamente** le enviaremos folleto interesantísimo con tratamientos y consejos para la curación radical de las vías respiratorias. **Pídase al LABORATORIO RICHELET, San Bartolomé, 22 y 24.-San Sebastián.**

¡Oradores! ¡Artistas! ¡Cantantes! Usad constantemente

PASTILLAS RICHELET

Evitan la ronquera, la tos y la irritación.

Refrescan boca y laringe, suprimen la tos y facilitan la respiración.

Caja de bolsillo: sólo 90 céntimos.
Caja grande: 1,85 ptas., más el timbre.

Quejas del vecindario

SEÑOR JEFE DE LA GUARDIA URBANA

Unas personas se acercaron a nuestra Redacción a pedirnos que le trasmitamos un ruego: que los guardias encargados de impedir el establecimiento del paseo en la calle de Uría, no tomen el asunto a título de pariente mayor, creyéndose en el caso de no dejar circular libremente a los que han de entrar en sus domicilios, cruzar la calle, librarse de los estorbos de la acera para marchar más ligeros a ganar tiempo por el medio de la calle. Y lo encontramos atinado; porque así como hay muchas personas que van por la acera sin prisa, hay quien la tiene, y mucha, y entonces, necesariamente, tiene que salir a la calzada en busca de vía expedita.

Sobre todo: los polismen que aparecen en el cine, suelen ser enérgicos, pero correctos y no pierden el control más que en casos de disturbios, que entonces hasta usan de la porra o del revólver.

¡Pero nuestros urbanos no tienen necesidad ni de usar el exabruto!

DE LA VIDA MUNICIPAL OVETENSE

Pasó al Juzgado la denuncia contra el cuarto opositor a plaza de chofer, por si hubiese suplantación de nombre

HABLANDO CON EL ALCALDE

El alcalde nos daba cuenta en la entrevista que tuvo ayer con los periodistas, de que había llegado hasta él la denuncia de que se cometían a diario fraudes al arbitrio de carnes.

El jefe de Arbitrios dispuso inmediatamente que se adoptasen todas medidas necesarias para descubrir a los autores de esta infracción, y ayer han sido descubiertos.

A la llegada del tren de los Económicos fueron lanzados por la ventanilla del mismo dos sacos conteniendo carne fresca.

Inmediatamente han sido decomisados los sacos con la mercancía de referencia y se impuso a los autores de esta infracción, que son dos mujeres, la multa de 50 pesetas a cada una.

A continuación nos dió cuenta de que había mandado al Juzgado el escrito de denuncia contra el cuarto opositor a las plazas de choferes del Municipio, por si entendía el juez que podía existir delito al suplantar el nombre de su hermano para estar en condiciones legales de opositar.

—¿Pero usted remite el escrito independientemente de dar posesión del puesto ganado por el interesado?

—Yo no le doy posesión. La Comisión correspondiente traerá a la sesión próxima lo que estime procedente.

REUNION DE LA JUNTA DE SANIDAD MUNICIPAL

Después pasaba el señor Miaja a reunirse con los señores que forman la Junta municipal de Sanidad.

Más tarde nos entrevistamos con el alcalde, preguntándole sobre los acuerdos adoptados.

El señor Miaja, nos dijo:

—Todo lo tratado ha sido de puro trámite. Varios asuntos que se encontraban pendientes de resolución.

—¿Pero no trataron ustedes de la sanidad de algunos cementerios, para en el caso de tener que llegar a la incautación?

—No hemos tratado nada de eso. Le repito que todo lo despachado era de puro trámite.

LA DESPEDIDA DEL GOBERNADOR

Luego nos rogaba el señor Miaja que hiciésemos presente, para conocimiento de los concejales que tuviesen interés en concurrir, que el gobernador civil señor Pérez de Rozas, le había anunciado que hoy al mediodía acudirá al Ayuntamiento para despedirse de todos con motivo de tener que abandonar su cargo al ser diputado a Cortes electo en las últimas elecciones.

El señor Pérez de Rozas, al cesar hoy en su mando, tiene el gusto de despedirse del Ayuntamiento y en la persona de esta Corporación del pueblo de Oviedo.

Gacetillas

AVISO A LOS COMERCIANTES

Se pone en conocimiento de los comerciantes, que alguna persona desconocida, falseando el nombre del médico don Joaquín Fernández, o de su familia, adquiere indebidamente artículos comerciales, lo que se advierte a fin de evitar que dichos industriales puedan ser víctimas de estafa y tomen las precauciones que crean convenientes.

CONFERENCIAS DE SEÑORES DE SAN VICENTE DE PAUL

Esta Sociedad celebrará junta general de Reglamento el día 8 del actual del corriente año, en el Palacio Episcopal, a las doce de la mañana, y bajo la presidencia del señor Obispo.

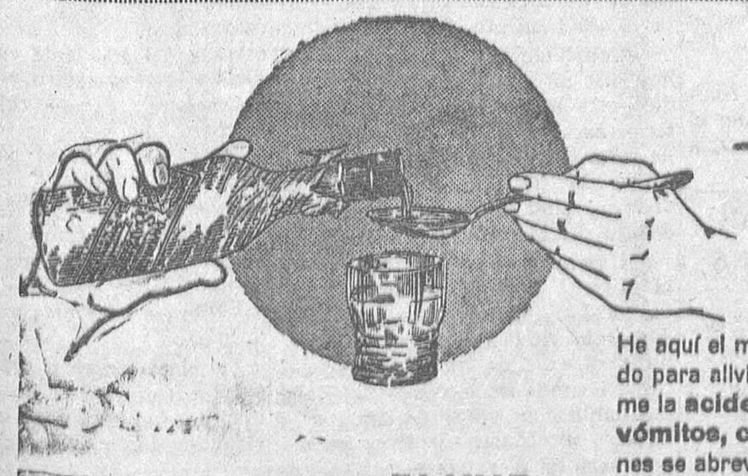

La cucharada que proporciona una buena digestión

He aquí el medicamento triunfante en todo el mundo para aliviar las molestias de la digestión. Suprime la **acidez, el dolor de estómago, gases, vómitos, catarro intestinal, etc.**; las digestiones se abrevian, y el enfermo come más, digiere mejor y se nutre.-Obra como antiséptico del aparato digestivo, curando las diarreas de los niños, incluso en la época del destete y dentición.

Laboratorios SAIZ DE CARLOS
Serrano, 30.—MADRID
Envíen Ud folleto de en Elixir Estomacal a la siguiente dirección
Nombre .....
Calle ..... núm. .....
Población .....
Provincia .....

ELIXIR ESTOMACAL

VENTA EN FARMACIAS

SAIZ DE CARLOS

Ministerio de Educación, Cultura y Deporte

Oviedo.-Año XI.-Núm. 3.319

La Voz de Asturias

Miércoles 6 de Diciembre de 1933

NOTAS DEL DIA

La composición del Parlamento y el futuro Gobierno

Ya son conocidos los componentes del futuro Parlamento. Hélos aquí: Derechas, 212 diputados; Centro, 163; izquierda, 98. Total: 473.

A todos esos que pregonan el triunfo socialista y la necesidad de que se sostenga la obra de las izquierdas revolucionarias, habrá que decirles que entre centro y derecha se reúnen 375 diputados, contra 98 adversarios. Noventa y ocho que aún pudieron haberse reducido a menos con un poco de sentido político, ya que votos no faltaban. La medida justa da tres cuartas partes de la opinión española a favor de los elementos de orden, y sólo una cuarta parte a favor de los revolucionarios. Una nación que así refleja la composición de sus ideales no está al borde de ningún abismo; es una nación que puede mirar con tranquilidad el porvenir y que tiene derecho a poseer un Gobierno fuerte, brioso e inquebrantable para el mantenimiento del orden. Ya se sabe que las izquierdas revolucionarias procuran suplir su falta de fuerza con gritería y ademanes descompuestos. Pues bien; a una y otros hay que darlos su verdadero valor, que no es ninguno. Al Parlamento va gente joven y aguerrida que sabrá darle el tono y la energía necesarios para imponer su voluntad. Además, es preciso hacer una revisión severa de tantas atrocidades como se han cometido en el pasado bienio y hay que aclarar algunas conductas que en él quedaron ahogadas por la fuerza del número.

Todo esto, claro está, si hay buen sentido político para la constitución del Gobierno y para la obra parlamentaria.

Las combinaciones que pueden hacerse para que se forme un Gabinete con mayoría absoluta, no son muchas. Con derechas y Centro puede formarse Gobierno a condición de que colabore personalmente el señor Gil Robles. Pero parece que los vientos no van por ahí. Gil Robles dice que no ha llegado su hora, y que si ahora se gasta en el Poder y aumentan en la oposición las fuerzas revolucionarias, no quedarían fuerzas de reserva para el porvenir. Agotadas todas las posibilidades de un Gobierno de derechas, subirían al Poder las izquierdas en un mañana más o menos lejano, y entonces se habría perdido todo lo que se ganó ahora. Por otra parte, parece que Lerroux no quiere formar un Gobierno cuyos representantes no sean auténticamente republicanos, y aun cuando Gil Robles no ha dicho que no lo sea, tampoco ha dicho que lo es. De modo que en el futuro Gobierno no se encontrarán Lerroux y Gil Robles.

Cabe un Gabinete con mayoría absoluta, formado por las derechas y la Lliga catalana. Pero esto exigiría que Su Excelencia le ofreciera el Poder a Gil Robles y que éste contara con todas las derechas más la minoría de Cambó. ¿Es esto posible? Posible es todo en política, pero no se intentaría esta solución sin agotar otras inmediatas.

Otro Gabinete de las mismas condiciones sería el formado por el Centro y las Izquierdas; también reunirían mayoría absoluta. De su posibilidad decimos lo mismo, con más la agravante de que la nación está cansada de coaliciones republicano-socialistas.

Y ya no encontramos más soluciones posibles de tal naturaleza.

Soluciones viables: Está la que continuamente corre por las columnas de la Prensa: la de Lerroux, con la alianza del resto del Centro, agrarios e independientes. Esta coalición representa 225 diputados, a la que faltarían 12 votos para alcanzar el "quorum". De modo que en caso de solicitarse, tendría que proporcionar esos doce votos la fuerza de derechas.

¡Y esto es lo que se hará!—decimos todos. Pero parece que hay alguna minoría que no quisiera pasar por ese trance; es decir, que no quisiera que en ningún caso el Gobierno fuera salvado por diputados que no fueran auténticamente republicanos. No queremos citar el nombre de dicha minoría; pero basta que nuestros lectores recuerden algún discurso electoral anterior a la primera vuelta y el repudio terminante a colaborar con derechas no republicanas, para que adivinen por dónde puede sobrevenir alguna dificultad.

Claro es que la dificultad no sería insuperable. Salvado el Gobierno por 12 votos, salvado por treinta. Para gobernar la última coalición citada, si no con pleno señorío, cuando menos con votos triunfantes, es forzosamente necesaria la asistencia de las derechas. Gil Robles la ha ofrecido; lo que hace falta es que sea aceptada.

Si dicha coalición centrista-agraria no es capaz de constituir Gobierno, entonces no quedan más que las dos soluciones absolutas que antes hemos dado: O derechae con la Lliga catalana o centro e izquierdas juntos.

Nuestra opinión es que hay que dejarse de remilgos y gobernar en republicano con alejamiento de las izquierdas, que ya tuvieron su hora. Y si para gobernar se hace forzoso echar mano de los votos de las derechas, se echa mano de ellos, como se ha echado durante la lucha electoral; al fin y al cabo, siempre serán esos votos para asistir a un Gobierno republicano y no para lo contrario.

En resumen; nosotros no vemos grandes dificultades para el porvenir, a condición de que se imponga la sensatez.

Provinciales

La despedida del señor Gobernador

El Sr. Pérez de Rozas había probado en Asturias sus excelentes cualidades de gobernante y de orador. Con una mesura de palabra y una fuerza de convicción que delataban la fe en sí mismo, ha sabido sortear unas veces y vencer otras esos difíciles obstáculos de que tan fértil es nuestra provincia. Ha resuelto diversos conflictos, y allí donde él no ha llegado, no han llegado los demás. En cuanto a sus condiciones de orador, hemos tenido ocasión de comprobarlas en algunos actos públicos, y lo mismo lo ha comprobado el público, que le ha premiado con calurosos aplausos.

Pero sus cualidades de escritor, él que ha sido toda su vida periodista, las ha revelado en su elocuente despedida de Asturias, que ayer publicamos en estas columnas. Para nosotros no han sido ninguna sorpresa, porque ya le conocíamos esa faceta. Pero los asturianos que han leído sus cálidas frases, henchidas de poesía, a nuestros valles y al carácter astur, seguramente participan de nuestros sentimientos, y a amable ofrecimiento de ser un diputado más de nuestra región, le contestan con el más profundo reconocimiento por tan plausible prueba de afecto y lealtad.

El Sr. Pérez de Rozas, digno, caballeroso, ha sido en Asturias un Gobernador "para todos". Consciente de su misión y a prueba su iniciación de gobernante en una provincia complicada como Asturias, no deja en ninguna parte el más pequeño rencor. Puede decirse que sólo ha vivido para su despacho y para los actos inevitables en que por su cargo venía obligado a intervenir. Por lo demás, todo el mundo le ha encontrado a toda hora, dispuesto a atender cualquier requerimiento y nadie ha salido defraudado de su visita.

Al despedir al Sr. Pérez de Rozas, no sólo como Gobernador, sino como compañero, lo hacemos con sentimiento por su marcha; pero con la complacencia de saber que ha estado todo momento a servicio de la Prensa, la cual le debe no pocas atenciones.

Lleve buen viaje y tenga muchas satisfacciones en su nuevo cargo de diputado.

LA VOZ DE ASTURIAS

ES EL PERIODICO DE MAYOR TIRADA Y CIRCULACION DE LA PROVINCIA.

INFORMACION DEL GOBIERNO CIVIL

La Junta de Protección a la Infancia solicitó que le envíe el Reformatorio de Amurrio un asesor

EN LAS VISPERAS DEL CESE

El señor Pérez de Rozas, a quien encontramos despachando gran cantidad de firma, empezó diciéndonos, que la noche anterior, y por la mañana, había efectuado varias visitas de despedida a las autoridades, dándole ocasión esas visitas para agradecer personalmente la colaboración que de todas ellas había recibido durante el tiempo que había estado en Asturias, colaboración que por lo valiosa y espontánea tendría presente toda la vida.

Luego, y cambiando la conversación, nos comunicaba que había hablado a las once con el ministro de la Gobernación, dándole cuenta el señor Rico Avello de haber paz completa en toda la nación.

LAS ULTIMAS REUNIONES

Por la mañana, agregó, no he recibido visita alguna de comisiones, pero para la tarde tengo bastante trabajo. A las cuatro, me reuniré con la Junta de Sanidad; a las cinco y media pienso hacerlo con la comisión de obreros de Trubia, asistiendo también el alcalde de la ciudad, señor Miaja, y el concejal señor Martín; y a las ocho, tengo citados a los elementos que forman la Junta de Protección a la Infancia, en cuya reunión se seguirá tratando de lo que procede hacer con el Reformatorio de Niños delincuentes de Sograndio.

Un periodista le dijo:

—Para despedida, no está mal.

A lo que respondió el gobernador:

—Poca cosa es todo ello. Lo que lamento, sinceramente, es tener que marcharme sin poder llevar a cabo las cosas que quedan iniciadas; pero las circunstancias han determinado otra cosa, y qué le vamos hacer. Lo que sí les pido—agregó—es que digan que, precisamente en estos momentos en que está próxima mi partida, es cuando me siento más identificado con el carácter y las cosas de esta encantadora tierra, de la cual no me marcharía nunca por mi gusto. Pueden creerme de que marcho afectado de las pruebas de cariño que estos días con ocasión de despedirme, recibo de todo el mundo.

Por la noche

El gobernador, cuando le visitamos por la noche, nos dió cuenta de las reuniones celebradas bajo su presidencia. La primera, fué la convocada para tratar de la cuestión de la Fábrica de Trubia.

Dijo a propósito de esta reunión el señor Pérez de Rozas que a élla habían asistido la Directiva y el alcalde y teniente alcalde, según anteriormente dejamos dicho; que se examinó la gravedad del momento, y sin entrar en el fondo del asunto con respecto al enojoso último incidente, se acordó pedir con toda urgencia al ministro de la Guerra indique al director de la Fábrica la conveniencia de que designe lo más rápidamente posible las tres personas que han de representar a la citada factoría en la Comisión Mixta circunstancial, y en la que se ha de tratar de lo referente al despido del obrero Aniceto López.

Después, los obreros pidieron al gobernador civil que les autorizase para celebrar hoy una reunión, y el señor Pérez de Rozas accedió a ello para las cinco y media de la tarde.

En esa reunión se dará cuenta a los obreros de lo tratado en la reunión anterior.

El señor Pérez de Rozas se ofreció al alcalde y a los obreros para en su calidad de diputado intervenir cerca del ministro y del Gobierno desde el momento que llegue a Madrid, para buscar de modo rápido la solución a todos los asuntos relativos a la Fábrica de Trubia.

Los comisionados obreros se despidieron del señor Pérez de Rozas, haciendo manifestaciones de sentimiento por su cese como gobernador.

LA JUNTA DE SANIDAD

A continuación nos dió cuenta el gobernador de la reunión de la Junta de Sanidad, que no tuvo nada de interés, pues en élla solamente se trataron asuntos de trámite.

EL ASUNTO DEL REFORMATORIO

Por último nos enteró de la Junta de Protección a la Infancia.

La Ponencia nombrada en la anterior reunión había considerado como una desautorización las palabras publicadas desde LA VOZ DE ASTURIAS por su presidente don Elías Lucio Suerpérez, y querían una explicación a lo dicho por este señor.

Después de intervenir en la discusión todos los asistentes, se ratificó la confianza a los señores de dicha Ponencia, y el gobernador quedó encargado de ponerse al habla con el gobernador de Vizcaya para que le facilite un elemento técnico del Reformatorio de Amurrio, para que asesore a la Ponencia en sus investigaciones y en la forma en que, a su juicio, debe quedar reorganizado el Reformatorio de Sograndio. Claro que esto, de modo independiente del expediente que la Ponencia forme tanto del aspecto moral como administrativo.

LA MARCHA

Teniendo ya sustituto el señor Pérez de Rozas y estando autorizado por el ministro para dejar el mando de la provincia, en el expreso saldrá hoy el señor Pérez de Rozas.

En tanto llega el nuevo gobernador, don Marcelino Rico Rivas, quedará al frente del Gobierno civil, por orden del ministro, el presidente de la Audiencia, señor Prendes Pando.

Las nuevas Cortes

Anoche, salieron para Madrid los diputados de la C. E. D. A., siendo despedidos por numeroso público

En el expreso de ayer noche salieron con dirección a la capital de España los diputados a Cortes por Asturias, pertenecientes a Acción Popular, don Romualdo Alvargonzález Lanquine, don José María Fernádez Ladreda, don José María Moutas y don Gonzalo Merás, habiéndolo hecho por la mañana don Bernardo Aza, y días atrás don Eduardo Piñán.

Con este motivo, los andenes de la estación del Norte se llenaron de público, habiendo una nutrida representación de damas pertenecientes a la Sección Femenina de Acción Popular, los diputados liberales demócratas y caracterizadas personas de dicha Agrupación política de Avilés, Gijón, Mieres y otras importantes villas de Asturias.

A la hora de partir el tren, la despedida tributada a los representantes de la provincia en las nuevas Cortes, y de la C. E. D. A., fué en extremo cariñosa, a cuyas manifestaciones de adhesión y de afecto respondían los diputados muy agradecidos.

Hoy, miércoles, en el expreso de la noche, saldrán para Madrid los diputados liberales demócratas, y se habla también de tributarles una gran despedida.

Desde Avilés

Naufragio del vapor "Aida"

(De nuestro corresponsal)

En las cercanías de la isla de Ous (Pontevedra), y a causa de habérsele declarado una vía de agua, naufragó el vapor "Aida", de esta matrícula y propiedad del armador avilesino don Angel Alvarez.

El buque siniestrado desplazaba 300 toneladas y había sido construído en San Juan de Nieva. Lo tripulaban 11 hombres, mandados por el patrón don Francisco Alvarez, los cuales fueron salvados por un remolcador que los condujo a Vigo.

El "Aida", que se perdió por completo, estaba asegurado, así como el cargamento, de hojadelata, que traía de Vigo para Gijón.

CONVOCATORIAS

JUVENTUD REPUBLICANA LIBERAL DEMOCRATA

Se pone en conocimiento de todos los afiliados a esta Juventud que el jueves, 7 del actual, se celebrará junta general extraordinaria con arreglo al siguiente orden del día:

Lectura del acta de la anterior.

Expulsión de socios.

Elección de nueva Junta Directiva por votación.

Se cita para las siete en primera convocatoria, y a las siete y media en segunda.

SEÑORES DIPUTADOS POR ASTURIAS

¡Ochenta y ocho años en busca de local para Museo!-Las riquezas arquelógicas y etnográficas de la provincia, están desapareciendo

NO HACE MUCHO PUDO SER UNA REALIDAD Y NO QUISO LA DIPUTACION

Sin querer, se entera uno de cosas que vienen a aumentar el caudal de datos para la Historia del Museo. Ayer nos felicitaba el arquitecto provincial señor Bobes, y, comentando, decía:

—A ver si lo que pudo lograrse hace algún tiempo y no se logró, es ahora una realidad.

—Cómo que lo que pudo lograrse. A qué se refiere usted.

—A la consecución del Claustro de San Vicente para Museo provincial. ¿No saben ustedes que pudo ser de la Diputación hace tiempo? Una vez se aconsejó a la Diputación por el año 1925 que solicitase del Estado el Claustro de San Vicente, con el objeto de dedicarle a Museo provincial, en la seguridad de que sería atendida la petición inmediatamente.

Un diputado presentó la idea, que fué tomada en consideración y se ordenó pasase a la Comisión provincial para estudio. En estudio quedó, porque no lo han querido, después. Hablaban de cargas y de preocupaciones. Total que han despreciado treinta o cuarenta mil duros que iba a costarles el Museo que pensaba construir don Rogelio Jove.

Claro que como aquella Diputación terminó por no hacerle, se quedaron sin lo uno y sin lo otro.

LOS DIPUTADOS A CORTES

También nos habló, al paso, el diputado a Cortes don Gonzalo Merás. Periodista viejo, que ha seguido en Oviedo, al paso, las vicisitudes con que ha tropezado siempre el Museo.

—Muy bien, señores; muy bien y les felicito. No tengo que decirles que yo estoy a la disposición de ustedes, para trabajar sin descanso porque el Claustro de San Vicente se salve de la ruína y que Oviedo tenga un Museo digno de su historia y de la riqueza arqueológica de Asturias.

—Seguramente serán ustedes requeridos en Madrid para hacer las gestiones necesarias con la mayor rapidez, porque tenemos entendido que se vá a designar una Comisión especial, con carácter permanente y programa mínimo a realizar en un plazo que se señale. Ustedes tienen el pandero en la mano.

—Pueden ustedes hacer la afirmación categórica, de que nosotros, por mi parte al menos y creo interpretar el sentir de todos mis compañeros, no haremos el menor remilgo en cuanto signifique trabajar por esa hermosa idea, y lo haremos con la mayor rapidez, para que, por nuestra parte, no se pierda un minuto ni un esfuerzo. Por esa vez, pueden asegurar que la representación parlamentaria de la mayoría, al menos, está al servicio de la Comisión de Monumentos y de la especial pro Museo.

NEMINE DISCREPANTE

No había de faltar la felicitación de don Aurelio del Llano. También nos animó a proseguir en la campaña. Nos recordó la labor que la Comisión de Monumentos hizo constantemente y, sobre todo, en la sesión que se celebró el pasado año, con la presencia del gobernador civil, del Cabildo Catedral, Universidad, Instituto, etc., etc.

—Conforme con que esas cosas hay que moverlas al modo que indicó el señor Onieva. Ir al Ministerio, sacar a la luz el expediente, llevarlo en mano al ministro y recorrer la peregrinación personalmente y siempre con el expediente debajo del brazo.

¡Si vieran ustedes como se ansía el Museo! Yo mismo, una vez haya local digno, enviaría, en depósito, mis vitrinas de prehistoria y otros objetos no menos interesantes. El conde de la Vega del Sella me habló cien veces de esto:—"Si hubiera un Museo decente, ya depositaría en él muchas de mis cosas".

Y les advierto a ustedes—proseguía el señor Llano—que el conde de la Vega del Sella posee una riqueza histórica, producto de sus propias investigaciones.

Después escuchamos el parecer del señor Clavaguera, pariente del inmortal don Ciriaco Miguel Vigil, a cuyas manos pasaron no pocos papeles del concienzudo y sabio investigador, y que conoce bien a fondo la historia del Museo.

—Toda mi vida, día a día, al lado de mi tío, seguí las vicisitudes del dedichado Museo. Hoy, a fuerza de experiencia, me hice escéptico. No creo que entre todos podamos conseguir nada. Si dependiese de un hombre sólo, no dudaría tanto como dependiendo de muchos. No sé que pasa, unos por otros, se diluye el interés y el compromiso adquirido pierde responsabilidad. Por mí sé decirles que tengo muchos deseos de que el Museo sea un hecho y cuente con una sección de Biblioteca... Aunque sólo es momento de pensar en el continente y no en el contenido.

Nosotros tenemos que agradecer mucho a cuantos llegan a felicitarnos y a animarnos. Es imposible recorrer un interminable camino de interrogantes. De buena gana iríamos a buscar el parecer de aquellas personas que por su representación social o por su cultura seguirían elevando nuestra campaña con su consejo, pero tenemos que limitarnos a recoger las impresiones espontáneas, porque son, en fin de cuentas, las sinceras y las mejores: lo otro es forzado y, a las veces, convencional.

PARECE SER QUE UNO DE ESTOS DIAS CONVOCARAN A LA ANUNCIADA REUNION

Esta impresión recogimos ayer. Preguntamos a una de las caracterizadas personas que entienden en el asunto del Museo y de la Comisión de Monumentos, y nos decía que sería muy probable que dentro de muy pocos días se convocase a una reunión que se celebraría en el Paraninfo de la Universidad, lugar el más adecuado tratándose de lo que se trata.

Nosotros recogemos la noticia y esperamos con interés el momento de esa junta en la que se designará la Comisión especial.

En el Campoamor

"LA CALLE 42"

No han terminado las Revistas cinematográficas. Nada termina en el cine, porque todo se renueva y todo tiene un valor cuando hay un buen realizador que sabe lo que demanda la curiosidad pública.

"La calle 42" es una cinta que consta de dos partes esenciales: la primera es todo el trabajo preparativo de una Revista espectacular; la segunda es la realización de la Revista.

En la primera parte asistimos a toda suerte de curiosidades, como son aceptación de coristas, que más bien es aceptación de pantorrillas; ensayos, desfallecimientos, obstáculos, luchas, celos, etc., y en la segunda vemos el espectáculo en toda su belleza.

La fábula es corriente: una estrella exigente que, llegado el momento del estreno, sufre un accidente, por lo que tiene que ser reemplazada por un corista, considerada hasta entonces como insignificante, y que luego arma un alboroto con su triunfo irrecusable. La estrella del accidente es Bebé Daniels y el nuevo astro, cuyo nombre no recuerdo, es una chiquilla sosita, pero que tiene un cuerpo perfecto y una agilidad para el baile pocas veces igualada. Héroe de la cinta es Warner Baxter.

En la Revista hay algunos números de conjunto verdaderamente magníficos, que hacen caprichosos dibujos muy bien vistos a vista de pájaro.

La cinta, preciosa, con una cantidad extraordinaria de material femenino, fué muy bien recibida por el auditorio.

C. de M.

LEA USTED "La Voz de Asturias"

Ministerio de Educación, Cultura y Deporte