# La Voz de Asturias

DIARIO DE INFORMACION

FRANQUEO CONCERTADO

Año III.—Núm. 685 | Apartado de Correos núm. 29 | Domingo, 28 de Junio de 1925 | Redacción y Admón. Gil de Jaz, 3.-OVIEDO | Precio: 10 cts.


## UN ACTO DE HOMENAJE

# Al gerente de Altos Hornos D. Eduardo Merello

Pocos homenajes se han celebrado en Oviedo tan merecidos como el que ayer se le dispensó a don Eduardo Merello, director de la Sociedad Altos Hornos de Vizcaya.

Las más ilustres representaciones de la Industria y la Banca se congregaron ayer en el Hotel Covadonga para rendir al señor Merello el tributo de su simpatía y su admiración.

Joven aún el señor Merello, ocupa uno de los puestos más importantes en la gran industria nacional; puesto logrado con su solo esfuerzo, poniendo a contribución su saber, su tesón, su energía y su caballerosidad.

Don Eduardo Merello es como uno de esos héroes de Samuel Smiles, profesores de carácter, que cuando hacen el cómputo de sus propios valores encuéntranse deudores tan solo de sí mismos.

Hasta hace tres años fué director de la empresa Hulleras del Turón donde dió tales pruebas de actividad ordenadora, profunda competencia, talento organizador y acierto en la protección al obrero, que de aquella dirección pasó a la de los Altos Hornos de Vizcaya donde sus múltiples actividades dan mucho margen para su acertada aplicación.

Desde el cargo que ocupa, ha tenido constantemente su mirada puesta en Asturias, de la que es entusiasta admirador. Y lo acredita con sus obras, hasta el punto de que la producción extractiva de que se sirve aquella poderosa industria procede de nuestros filones regionales, que han logrado por las excelencias de su calidad alejar la competencia extranjera.

Claro es que ha sido la mirada comprensiva del señor Merello la que ha sabido valorar la importancia de nuestros carbones, y este rasgo pudiera servir de ejemplo a quienes tienen en su mano el medio de facilitar la apertura de nuevos mercados para nuestra producción hullera.

Primero el señor Lucio y luego el señor Merello, han planteado en sus discursos el gran problema de la industria extractiva. Uno y otro han hablado para que oigan todos los interesados, altos y bajos, lo que conviene a la salvación de la crisis económica que atravesamos.

LA VOZ DE ASTURIAS que constantemente trata con predilección estos temas en sus columnas, rinde a los dos ingenieros, y especialmente al señor Merello, como agasajado, el homenaje de su más fervorosa admiración.

## Los asistentes al acto

Cuando a la una y media llegamos al Hotel Covadonga, se habían congregado la mayor parte de los comensales en el "hall" donde estaban las mesas dispuestas con verdadero lujo.

Ocupó el agasajado el centro de la mesa presidencial, y tenía a su derecha al general gobernador señor Zuvillaga, marqués de Chávarri y don Melchor de Aubarade, jefe de minas, y a su izquierda a don Policarpo Herrero, don Aniceto Sela, don Ignacio de la Somera, director del ferrocarril de Langreo y don José Tartiere, en representación de su señor padre, el conde de Santa Bárbara, quien a causa de una indisposición sobrevenida anteayer no pudo asistir al acto.

Entre los comensales recordamos a los señores marqués de Triano, don Armando de las Alas Pumariño, director del Banco Asturiano; don Tomás Botas, naviero; don Alfonso Conde, diplomático; don Gregorio Díaz, gerente de las minas de Moreda; don Ramón S. Pazos, director del Vasco; Torres Polarco, subdirector del Vasco; don Eugenio Quintana, consejero de Hulleras de Veguín; don Pedro Masaveu, consejero del Banco de Oviedo y de Hulleras de Veguín; don Luis Alvarez, gerente de la Sociedad Ortiz Sobrinos; don Alfredo Fernández Figaredo, consejero del Banco de Oviedo y de la Sociedad Figaredo; presidente de la Cámara de Comercio de Oviedo; secretario de la Cámara de Comercio de Oviedo; gerente de la Sociedad Anónima de Aprovechamiento de residuos minerales; don Francisco Menéndez, ingeniero de minas de la Sociedad Anónima de Aprovechamiento de residuos minerales; don Julio Braga, industrial y abogado don Gerardo Berjano, director de la Sociedad Minera del Caudal; don Antero Coronas, director de los ferrocarriles Económicos; don Antonio Lucio-Villegas, director de la Sociedad Duro-Felguera; don Vicente Fernández Figaredo, presidente del Banco de Oviedo y de la Sociedad Hulleras del Rosellón; don José Sela, banquero y gerente de Hulleras de Riosa; don Germán Sela, banquero; don Bernardo Aza, minero; don José Vigil Escalera, ingeniero director de Hulleras de Riosa; don Gaspar G. de Viedma, ingeniero y subdirector de la Fábrica de Mieres; don Rafael Belloso, jefe de minas de la Fábrica de Mieres; don Marcelino Rubiera, director de la Hullera Española; Tresguerres, director de la Hullera Española; gerente de la Electra del Viesgo; don Víctor M. Trelles, abogado y gerente de la Sociedad Hijos de Pello; don José Fuente, minero y naviero; don Juan Vigil Escalera, gerente de minas de La Encarnada; Arteche, consejero de Altos Hornos de Vizcaya; Lajusticia, consejero de Altos Hornos de Vizcaya; don José María de Goyarrola, secretario de Altos Hornos de Vizcaya; don Antonio de Goyoaga, de Altos Hornos de Vizcaya; director de la Real Compañía Asturiana de Minas; don Félix Fierro; don Federico Fierro; presidente de la Cámara de Comercio de Avilés; gerente del ferrocarril de Carreño; don Gabino Felgueroso; don Antonio G. Onieva, director de LA VOZ DE ASTURIAS; presidente de la Cámara de Comercio de Gijón; presidente de la Junta de Obras del Puerto de Avilés; don Ignacio de la Somera, director del ferrocarril de Langreo; don Víctor Felgueroso Figar, ingeniero y presidente de Carbones San Vicente; don Constantino Felgueroso, consejero de Duro-Felguera; don Víctor Felgueroso, presidente de la Cámara Minera; don Secundino Felgueroso, consejero de Duro-Felguera; don Ernesto Winter, gerente de las Sociedades "Fomento" y "Coto del Musel"; don Gumersindo Junquera, ingeniero de minas; don Francisco de Orueta, ingeniero de minas y director de Santo Firme; don Arístides Santamarina, de Hulleras del Rosellón; don Antonio Moreno Luque, industrial; don Juan Botas Roldán, comerciante; don Eduardo Gómez Llera, teniente coronel de artillería; don Ulpiano Gómez Morán, comerciante; don Cédon Rafael Aranaiz, ingeniero de montes; don Francisco G. Argüelles, consejero del Banco Asturiano; don Victoriano G. San Miguel (marqués de Teverga); gerente del Sindicato Minero del Puerto de Avilés; Solana, ingeniero de las minas de la Cobertoria; Izaguirre, director de la Sociedad Nespral y Compañía; don Paulino González, industrial; marqués de la Vega de Anzo; don Alejandro Navajas, naviero de Bilbao; Trillo Figueroa, ingeniero de minas; don Rafael del Riego, ingeniero director de Hulleras del Turón; don Francisco Brena, ingeniero; Inglada, ingeniero de la Casa Prado, de Valladolid; Soto, de la Casa Prado, de Valladolid; Soto, ingeniero; don Luis Caso Cobos, de la Vasco-Asturiana de Navegación; don Ramón Caso Cobo, de la Vasco-Asturiana de Navegación; don Alfredo Turkel, ingeniero; don Eugenio Valdés Zarracina, director del Banco de Oviedo; Alvear, ingeniero de minas; Camina', topógrafo; Mier, ayudante de minas; Ruiz, ayudante de minas; don José Acebal, de la Casa Junquera; don Luis Junquera, de la Casa Junquera; don Secundino Felgueroso Figar, consejero de Minas de San Vicente; don Angel Junquera, de la Sociedad Aleaciones Metálicas; don José Alvarez Vázquez, gerente de Astilleros de Gijón; don Manuel Rico Avello, secretario de la Patronal de Mineros, y representaciones de la Prensa provincial.

Enviaron su entusiasta adhesión el señor alcalde de Oviedo y director de la Fábrica de Metales de Lugones don José María Ladreda; el Ayuntamiento de Mieres por acuerdo especial de la Corporación; don José Pidal; el inspector principal de la Compañía del Norte, y el presidente de la Cámara de Avilés don Angel Alvarez.

Por enfermedad excusaron su asistencia, adhiriéndose entusiásticamente, los señores don José Tartiere y don Constantino Felgueroso.

D. EDUARDO MERELLO
Director de Altos Hornos de Vizcaya

### EL BANQUETE

El banquete fué servido con el esmero que el proverbial en el aristocrático Hotel Covadonga.

El menú fué el siguiente:

Prefiteroles foigras buches cánapes de anchoas—Medias noches bocaditos de dama—Huevos belloy Zarina—Salmón y langostinoe Mercedes—Timbal primaveral—Capones al jerez—Biscuit industrial—Pastas finas—Tarta siciliana—Bordeaux Medoc, Schoroder, Bilbaina Borgoña, Blanco Sauternes, Schoroder y Diamante, Champagne Pommery y Viuda Clicquot, Ayala—Café, licores y tabacos.

Trascurrió el almuerzo muy animadamente, siendo tema preferente de las conversaciones la competencia y simpatía del agasajado y el porvenir industrial de la región astur, nunca como ahora merecedora de una atención comprensiva que facilite la explotación robusta de todas sus fuentes de riqueza.

A la hora de los postres y cuando el champaña empezaba a hervir en las copas, comenzaron

## Los discursos

### DON ANTONIO LUCIO

El director de la Sociedad Duro-Felguera, reputado ingeniero don Antonio Lucio, había sido encargado por la Comisión organizadora para hacer el ofrecimiento del banquete.

Levantóse, pues, y en medio del silencio más profundo dijo:

La significación de este acto se concreta en el homenaje de amistad y admiración que todos los presentes rendimos a la ilustre personalidad de don Eduardo Merello, director de la Sociedad Altos Hornos de Vizcaya.

Yo le conozco desde antes que le conocieran los aquí presentes, y desde sus primeros años he seguido el curso de su vida y he tenido ocasión de conocer su energía, su capacidad, su saber y su defensa de los intereses de la industria.

Merello es hombre de bien, que reparte sus bondades por doquier; sabe socorrer al necesitado y tiene el mismo trato de afecto y consideración para el patrono como para el obrero.

Pero hay otra nota de extraordinaria importancia que quiero recalcar.

En la provincia de Asturias comenzó sus trabajos al frente de la Empresa Hulleras del Turón, y a cargo de la misma supo vencer toda suerte de obstáculos, acrecentar la producción, perfeccionar el procedimiento extractivo y granjearse las simpatías del personal obrero.

De la dirección de esta Empresa pasó a la de los Altos Hornos de Vizcaya, cúspide envidiable que acrecentó su personalidad; pero no por eso se olvidó de que en Asturias dejaba el fundamento y más grande sostén de la vida económica de esta región.

Merello, con su amor a Asturias, con el conocimiento profundo de su riqueza hullera, ha dado el mentís más grande a quienes suponían que nuestros carbones eran incapaces de competir con el carbón extranjero. Dígalo Altos Hornos de Vizcaya que no consume más que carbón de esta región, y que con él ha sabido libertarse de otra producción ajena a la nacional.

Después el señor Lucio se dirige a las ilustres personalidades allí presentes, representantes de la actividad industrial de dos regiones, la bilbaina y la asturiana, que compara sutilmente, diciendo que en un principio el auge correspondió a la asturiana, que hoy lo tiene Vizcaya, pero que ello debe servir de estímulo y acicate a Asturias, la cual debe trabajar cada vez con mayor fe, para aprovechar los ricos dones de que la dotó la naturaleza.

Afortunadamente, dice, este ejemplo lo tenemos ya en una ilustre personalidad financiera, a quien una indisposición, que todos lamentamos, le ha impedido asistir a este acto y fraternizar con todos en este banquete de amistad y simpatía.

Esa personalidad asturiana, toda voluntad y energía, trabaja hoy en la obtención del hierro partiendo en los minerales pobres de que tan rica es esta región. Estoy seguro de que el más franco éxito le acompañará en la empresa que ha iniciado y en pos de ese éxito le acompaña mi convicción del triunfo y mi más fervoroso anhelo.

Pide un recuerdo afectuoso para ese asturiano, hoy contra su voluntad ausente de nosotros y dice como final de su discurso:—Brindo por Merello, por Bilbao y por Asturias.

Una salva entusiasta de aplausos acogió las palabras vibrantes de don Antonio Lucio.

### DON EDUARDO MERELLO

Al levantarse a hablar es saludado con otra entusiasta prueba de simpatía.

Hace tres años, dice, que dejé la dirección de la empresa Hulleras del Turón, y recuerdo que con tal motivo tuve el honor de sentarme en este mismo hotel para asistir a una prueba de alta consideración para mi, que se me dió antes de partir para Vizcaya. Si grande fué mi agradecimiento en aquella ocasión, mucho mayor lo es ahora, en que se sientan aquí casi todos los que entonces tuvieron para mi el inmerecido honor de agasajarme y además, en esta ocasión, otras ilustres personalidades que representan la autoridad, la industria, el ideal, en fin de los pueblos trabajadores.

Creedme que cuando vuelvo la vista atrás, cuando pienso en los tres años que me ausenté de Asturias, advierto que no solo no he echado en olvido aquellos años de lucha, sino que siento que se acrecienta mi amor a esta privilegiada región cuyo desarrollo indutrial ofrece un venturoso porvenir.

Hoy la industria hullera pasa por momentos verdaderamente críticos ¿A quién se lo digo? Vosotros lo sabeis porque sois los que palpais las tristes consecuencias. Y es necesario que nos oigan quienes deban oirnos: es preciso salvar a la industria de la hulla de la honda crisis porque atraviesa.

Dos factores hay que salvar si se quiere que la industria del carbón se defienda de los difíciles momentos en que nos encontramos: producción contínua e intensa, y margen de beneficio en la producción. Sin la concurrencia de ambos factores no hay industria ni defensa posible.

Hay que producir, si; producir mucho; hay que trabajar intensamente para que nuestras minas den todo el rendimiento posible, el rendimiento máximo; pero a la vez hay que procurar que la industria extractiva no sea lesiva para los intereses del productor, porque entonces llegará un momento en que la vida industrial será imposible, y si ahora lamentamos mucho, entonces el perjuicio sería para todos.

Asturias está amenazada de que la vayan desapareciendo los mercados, a parte de otras concausas que no he de señalar porque de todos son bien conocidas. De otra parte, se observa que el precio de sus carbones no disminuye a compás de la baja que se nota en otras naciones, y la consecuencia de todo esto no puede ser otra que la muerte sucesiva de los mercados y a la larga la desaparición de la industria con

Un aspecto del «hall» del Covadonga, durante el banquete homenaje al Sr. Merello

Ministerio de Educación, Cultura y Deporte

FRANCIA Y ESPAÑA

# La Conferencia durará aún quince días

(POR TELÉFONO)

*LA IMPRESION DEL DIA*

Las últimas impresiones acerca del estado de la Conferencia franco-española se pueden concretar de la manera siguiente:

Los trabajos han terminado ya, puesto que ha recaído acuerdo sobre los temas aceptados de un modo previo por los Gabinetes de Madrid y París.

Ahora lo que queda es la ratificación del Gobierno francés.

Esta ratificación, por motivos que ya se apuntaron y relacionados con la labor de las Cámaras, se ha demorado unos días. Pero sin que esa demora obedezca a ninguna dificultad sobre los asuntos tratados en la Conferencia.

Lo que falta ya por hacer tiene carácter puramente diplomático.

Se trata del contacto de los dos países sobre la labor conjunta a realizar para que la efectividad del protectorado por medio de la pacificación sea un hecho.

Se espera que las potencias interesadas en el problema de Marruecos facilitarán todos los medios posibles para que Francia y España realicen la misión que se les ha confiado.

*CONTESTACION DE PRIMO DE RIVERA*

El presidente del Directorio ha contestado ya al amplio telegrama que en la noche del jueves le envió el general Gómez Jordana con los detalles de las deliberaciones mantenidas en la embajada de Francia, y durante las cuales quedó aprobado el acuerdo referente a la vigilancia terrestre.

El marqués de Estella, en el telegrama dirigido al vocal del Directorio Gómez Jordana, aprueba el acuerdo, felicitando a la delegación española por el tacto, discreción y competencia que ha demostrado en la tramitación de éste y los demás acuerdos hasta ahora adoptados.

*HABLANDO CON EL GENERAL JORDANA*

Al llegar esta tarde a la Presidencia el general Jordana, fué interrogado por los periodistas acerca de la fecha en que se celebrará la próxima sesión plenaria de la Conferencia.

—No se ha fijado aún—contestó—porque todavía hay mucha labor pendiente.

Ahora tienen importancia los trabajos que realizan los técnicos, pues son ellos los que han de llevar ultimados los temas a las reuniones del pleno para su exámen y aprobación.

Añadió que los delegados y técnicos trabajarán esta tarde, y el lunes continuarán trabajando no obstante la festividad del día.

Estos trabajos los llevan a cabo por separado los de cada nación, pero celebrarán reuniones conjuntas en el caso de que hubiera que aclarar algún punto dudoso o ponerse de acuerdo sobre cuestiones de detalle.

Manifestó a continuación que mañana domingo se reunirán los delegados y técnicos, pero no en el Palacio de la Castellana; y acaso por la noche volverán a reunirse para adelantar la labor.

Ya no existen ponencias, sino delegados y técnicos.

La constitución de las ponencias fué una cosa circunstancial, para tratar de determinados puntos.

Los técnicos navales se ocuparán esta tarde de concretar un extremo, cuya puntualización ha pedido el Gobierno francés.

Un periodista le preguntó que si lo que faltaba por resolver es lo más importante y envuelve mayor interés, contestando el general Jordana que no se atrevía a afirmarlo, pues si es importante lo que falta también lo es lo tratado.

Téngase en cuenta—advirtió—que los temas aprobados en la Conferencia no son en realidad más que proyectos de acuerdos, sujetos a ratificación o rectificación de ambos Gobiernos.

Agregó que carece de fundamento la afirmación hecha por algunos periódicos de que ha terminado la Conferencia.

No puede hacerse un cálculo definitivo sobre su duración, pero desde luego yo estimo que durará aún lo menos quince días.

Otro periodista le preguntó si cuando se celebre la próxima sesión plenaria estará ya en Madrid el Presidente del Directorio.

El general Jordana contestó:

—La reunión es independiente de la presencia en Madrid del general Primo de Rivera. Ahora que es posible que esa reunión se celebrará después de 1.º de Julio, y para ese día está anunciada la llegada a Madrid del general Primo de Rivera.

Otro periodista le preguntó cuándo llegaría el exministro francés Malvy, contestando el presidente de la Conferencia que probablemente el miércoles.

*SE ESPERA LA RATIFICACION*

Todavía no se ha recibido noticia oficial de haber sido ratificado por el Gobierno francés el acuerdo adoptado en la Conferencia referente a la vigilancia y represión del contrabando en la zona marítima y terrestre.

Se espera que la noticia llegue de un momento a otro.

La reunión del Pleno del Consejo de Estado

# Largo Caballero pregunta si está vigente la Constitución

## Sin derogar la Constitución no puede haber decretos-leyes—El juramento de los Consejeros Nada justifica el régimen de excepción

(POR TELÉFONO)

Madrid.—Esta mañana, a las once, se ha reunido el pleno del Consejo de Estado, que presidió el doctor Cortezo.

Abierta la sesión, el representante de la Unión general de Trabajadores y exdiputado socialista señor Largo Caballero, planteó una cuestión previa acerca del proyecto de Decreto sometido a informe del Consejo de Estado por el Directorio y referente al fomento d la navegación y construcción nacional.

En ese Decreto se solicita la concesión de un crédito de diez millones de pesetas.

Empezó diciendo Largo Caballero, que era esa la primera vez que el Gobierno presenta al Consejo un proyecto de tal naturaleza lo que le obliga ineludiblemente a oponerse a él.

Alude a continuación al Decreto de 15 de Septiembre del 23, que concede al presidente del Directorio militar facultades ejecutivas para que los decretos firmados tengan eficacia de decretos-leyes.

Pregunta si tal Real decreto ha derogado la Constitución.

Cree que para dar fuerza ejecutiva de leyes a las disposiciones presidenciales era preciso derogar la Constitución de 1886, toda vez que en uno de los artículos de esta se establece que la facultad de dictar leyes reside única y exclusivamente en las Cámaras legislativas con el Rey.

Estima por todo lo expuesto llegado el momento de dilucidar cual de los dos preceptos ha de ser tenido en cuenta por el Consejo de Estado al discutir la cuestión que el orador juzga de capital transcendencia en el orden jurídico.

Como el Decreto de 13 de Septiembre no deroga a sus juicios la Constitución sino que la deja incumplida, el Consejo de Estado viene obligado a abstenerse de informar, pues de lo contrario incurriría en una gravísima transgresión de los Códigos fundamentales del sistema jurídico que impera en España.

Recordó que todos los vocales del Consejo de Estado juraron antes de tomar posesión de su cargo defender en todo momento y ocasion la Constitución, estimando que por tal motivo venían obligados a pedir al Gobierno el restablecimiento de aquella, enviando el proyecto ley a la previa aprobación de las Cámaras legislativas, únicas que según la Constitución que los consejeros juraron puede conocer en el mismo.

No haciéndolo así—dice—y si por mayoría de votos se acuerda no tomar en consideración la propuesta que me permito haceros en este asunto, habreis contraido una gran responsabilidad ante el país y ante la historia.

Ya sé que se me dirá como argumento en contra de mi tesis que las circunstancias son actualmente especialísimas. Yo os digo que no ocurre nada en España que justifique el mantenimiento del régimen de excepción que existe en el país, y que por eso debe volver la normalidad.

Terminado su discurso, durante el cual en diferentes ocasiones fué llamado al orden por la presidencia, el señor Largo Caballero presentó una proposición solicitando que el proyecto fuera enviado a las Cortes.

El conde de Romanones se adhirió a las manifestaciones del vocal obrero, entablándose a continuación un largo debate sobre si se debía votar o no la proposición. La discusión fué pródiga en incidentes.

Por fin, sometida a votación, la proposición fué desechada por mayoría de votos. Con Largo Caballero votaron Romanones, Ureña, conde de Coello de Portugal, Muñoz Cobos y López Muñoz.

A continuación fué aprobada la primera parte del proyecto, suspendiéndose la discusión de la segunda hasta la reunión del martes.

LA LABOR DEL DIRECTORIO

# Se llevará a cabo la reforma de Correos y Telégrafos

(POR TELÉFONO)

**MAGAZ EN PALACIO**

Madrid.—Hoy estuvo en Palacio a despachar con el Rey el presidente interino del Directorio marqués de Magaz.

A la salida manifestó a los periodistas que había sometido a la firma del Soberano varios decretos sin interés.

Añadió que de Marruecos tenía muy buenas impresiones. Ya habrán visto—continuó—que la operación anunciada se ha realizado y que el resultado no pudo ser más brillante.

Respecto a la conferencia franco-española dijo que se está ultimando lo relativo a la vigilancia terrestre, y que por lo que se refiere a la marítima faltaban por introducir algunos detalles nuevos pedidos por el Gobierno francés.

**SANCHEZ DE TOCA EN PALACIO**

Cuando salía el marqués de Magaz de Palacio, se encontró con el expresidente del Consejo señor Sánchez de Toca. Los dos personajes cambiaron un saludo de cortesía.

Los informadores abordaron en seguida al expresidente, preguntándole el motivo de su visita al Soberano.

Limitóse a contestar que iba a Palacio como presidente de la Academia de Ciencias Morales y Políticas.

A la salida volvieron a abordarle los informadores, diciéndoles entonces el señor Sánchez de Toca que había entregado al Monarca un ejemplar de la obra póstuma del duque de Mandas.

Un periodista le preguntó si podía dar alguna noticia de interés.

Eso—contestó—ustedes son los que están más en contacto con los acontecimientos.

**COMBINACION DIPLOMATICA**

Para en breve se anuncia una combinación diplomática, en virtud de la cual nuestro cónsul general en Tánger, señor Buhigas, será destinado al consulado norteamericano.

Será sustituido en el cargo por don Antonio Plá, que hoy depende del Ministerio de Estado.

**MAGAZ VUELVE A PALACIO**

A la una de la tarde llegó nuevamente a Palacio el marqués de Magaz.

Sorprendidos los periodistas con tan inesperada visita, se apresuraron a abordarle.

No ocurre nada de particular—dijo.—He venido tan solo para asistir a una comida diplomática.

**LA ENSEÑANZA MERCANTIL**

Los profesores mercantiles que componen la Junta directiva del Colegio Central de titulares han conferenciado esta mañana en la Presidencia con los generales Navarro y Ruiz del Portal.

Solicitan mayor protección para la carrera de Comercio y la creación de una institución denominada Censores de escuelas y que se lleve a efecto lo dispuesto por la ley referente a la actuación de los peritos ante los Tribunales de Justicia.

Finalmente pidieron la creación de otra Escuela elemental de Comercio.

## En la Presidencia

**LA VISITA DEL NUNCIO**

El marqués de Magaz no hizo manifestaciones a los periodistas al llegar esta tarde a la Presidencia.

Recibió la visita del Nuncio monseñor Tedeschini.

**FIRMA REGIA**

El Rey ha firmado los siguientes decretos:

De la Presidencia.—Declarando exenta de impuestos la comisión de títulos de la Deuda acordada por la comisión gestora interina de los servicios coordinados de la disuelta Mancomunidad.

De Gracia y Justicia.—Concediendo la rehabilitación del título de marqués de Ciria a favor del vizconde de Eza.

De Hacienda.—Concediendo transferencias de crédito a varios Ministerios.

De Gobernación.—Nombrando comisario de segunda del cuerpo de vigilancia a don Dionisio Mariño Esteban.

Aprobando la carta municipal del Ayuntamiento de Castillo de la Vega (Burgos).

Idem idem del Ayuntamiento de Morera (Badajoz).

## Consejo del Directorio

A las nueve y media de la noche terminó el Consejo del Directorio.

El general Vallespinosa manifestó que el Gobierno francés había aprobado todo lo que se acordó en la Conferencia relativo a la represión del contrabando marítimo en Marruecos, incluso las instrucciones que se darán a los almirantes francés y español al efecto de obtener la mayor eficacia en la persecución del contrabando.

El Consejo ha seguido ocupándose de la Conferencia.

Anunció Vallespinosa que el general Primo de Rivera llegará el día 30 a Madrid.

También dijo que en los Consejos que celebran estos días se vienen ocupando de los presupuestos.

Un periodista le preguntó sobre la reforma de Correos y Telégrafos, observando otro que los funcionarios de estos Cuerpos dicen que la reforma se ha aplazado indefinidamente.

El general Vallespinosa manifestó que el lunes, a pesar de ser festivo, se celebrará Consejo para seguir estudiando los presupuestos. Si este tema no fuera de tanta premura, se trataría en esa reunión con el Sr. Tafur de la reforma en Correos y Telégrafos, pero no se podrá hacer hasta el martes, lo cual demuestra que el Gobierno no tiene olvidado el asunto.

Mañana irán a la Granja el marqués de Magaz, Vallespinosa y Ruiz del Portal para asistir a la entrega de los pergaminos con el nombramiento de hijos predilectos de Segovia a los infantes nacidos en La Granja.

Los generales almorzarán en Navacerrada con las autoridades segovianas.

Al acto asistirán los Reyes.

Los periodistas también preguntaron al general Vallespinosa sobre la resolución de dos instancias presentadas por la Liga Nacional de campesinos, pidiendo que se establezca la tasa para el trigo antes de la recolección a fin de evitar los abusos de los acaparadores.

El general Vallespinosa dijo que el Consejo ignoraba la presentación de las instancias, las cuales debían estar en las ponencias, que no han dado aun cuenta al Consejo.

todo su cortejo de desequilibrios económicos y miseria general.

Si no se pone remedio a esta situación, y debe ponerse inmediatamente, es horroroso pensar en la suerte que el porvenir le tiene reservado a Asturias.

Fijaos en la competencia que hace a nuestros carbones el carbón inglés. El carbón inglés ha llegado a una baratura en que nosotros apenas podemos soñar. Tened en cuenta que Inglaterra pone en los puertos del Mediterráneo su carbón de galleta a 49 pesetas tonelada y que nosotros, para ponerlo, solo en trasportes hemos de pagar 24.

Yo estoy seguro de que aquí nos une, no lo que yo represento, que esto tiene poca importancia, sino la mayor compenetración de todos los que nos movemos en el campo industrial, y esta compenetración nos dice que es necesario a todo trance que todo el carbón asturiano tenga el debido consumo, demostrando al Estado, primero que la vitalidad hullera de la región da margen abundante para aquel, y segundo que no debe proteger industrias que no necesitan protección—y cita algunas—y así con la ayuda del Estado, inherente a toda industria que tanto representa en la vida nacional, podrá la hulla salvar estos difíciles momentos. No se puede consumir el carbón nacional si no se procura que desaparezca el nivel de coste que existe entre nuestro producto y el producto extranjero.

El señor Merello se ofrece a todos para contribuir en la medida de sus fuerzas al fomento de la producción y el consumo. Pero no olvidemos, añade, que hay que disminuir forzosamente el precio de coste, como sea si no se consigue con medidas protectoras, con tarifas de arancel favorables a nuestros intereses, llegando a una revisión de los precios de coste. (Estas palabras dichas por el director de Altos Hornos, producen gran impresión.)

Lamento, dice, que en mi último viaje a Madrid haya tenido ocasión de comprobar el gran desconocimiento que hay de la realidad en que nos movemos. Triste es que en estos tiempos, cuando se propende a la producción de combustibles líquidos, y la sociedad que represento se lanzaba a la obtención de benzoles y otros derivados, se nos dijera que no se podían favorecer nuestros trabajos, porque nuestro consumo era de carbón extranjero ¡cuando se da el caso de que desde hace años no se consume en Altos Hornos una piedra de carbón que no sea nacional! Esto indica la incomprensión que existe acerca del problema general hullero y los obstáculos que tendremos que vencer para que se nos haga la debida justicia.

Y termina:

Brindo por Asturias a la cual debo el haber recorrido en ella los jalones que me llevaron al puesto que inmerecidamente ocupo; brindo por la prosperidad de la industria asturiana.

Una atronadora salva de aplausos acogió las palabras entusiastas del señor Merello.

**UNA BREVE CONVERSACION**

Terminado el banquete, el director de Altos Hornos fué felicitado por los concurrentes, todos los cuales tenían para su persona una frase de simpatía y cariño.

También los periodistas nos acercamos para felicitarle, y le preguntamos acerca del extremo que en su discurso impresionara hondamente a los circunstantes.

—No lo duden—insistió el señor Merello—. Probablemente digo cosas que todos saben; pero hay que insistir en ellas. No basta la producción por la producción, porque entonces perece en su propia ineficacia. Díganlo si no estos señores que me oyen—y señaló a don Eugenio Quintana que estaba a su lado y que asentía a las manifestaciones de Merello—.Hay que producir mucho, pero a condición de que se consuma toda la producción. ¿Cómo puede conseguirse esto? Solamente de un modo: abaratando el producto. ¿Y cómo se abarata? Colaborando todos los que en el carbón intervienen y cada uno desde su esfera de acción. Las empresas perfeccionando los procedimientos extractivos; los obreros, produciendo; la nación, consumiendo, y el Estado, ayudando. La revisión del precio de coste es absolutamente precisa, y si todo el mundo no se sacrifica y cede en pro del trabajo lo mejor de su voluntad, entonces los esfuerzos serán nulos y la industria morirá

**A SAN ESTEBAN DE PRAVIA**

Terminado el banquete, don Eduardo Merello, en unión del director del ferrocarril Vasco-Asturiano don Ramón Suárez Pazos y otras personas, se trasladaron en automóvil a San Esteban de Pravia, con objeto de visitar el puerto.

El señor Merello saldrá mañana para Madrid.

## La muerte de un súbdito alemán

(POR TELÉFONO)

Valencia.—Ha quedado descubierto el crimen de que fué víctima el súbdito alemán Alexis.

La policía detuvo en la madrugada última a seis individuos, uno de los cuales llamado Tomás Tamarit ha sido el autor del hecho.

En la noche de autos los seis individuos acompañaron al alemán, y Tamarit le golpeó hasta privarl del sentido, arrojándole después a un río.


LA CURACION DE LA

DIABETES

VINO URANADO PESQUI

hace disminuir un gramo por día

EL AZUCAR DIABETICO

da fuerza y vigor, calma la sed e impide los accidentes diabéticos gangrena, antráx, etc. De venta en todas las farmacias

Casa Natalio

Americanas de punto «KLIERS» para sport

Pantalones de franela

CASA DEL RIO

OVIEDO MUEBLES

Vean los escaparates de esta casa y el interior de la exposición siempre con modelos nuevos.


## Alcaldía de S. Martín del Rey Aurelio

**SUBASTA-OFICIAL**

En el *Boletín Oficial* de la provincia correspondiente al día 22 del actual viene publicado el anuncio de subasta para la construcción del camino vecinal de La Oscura a La Llave en este concejo, bajo el tipo de 55.390 pesetas y dos céntimos, con arreglo al pliego de condiciones que obra de manifiesto en la Secretaría Municipal, durante los días hábiles de nueve a doce y de tres a seis.

El acto de la subasta tendrá lugar el día 13 de Julio próximo a las tres de la tarde.

Las proposiciones serán presentadas hasta las 18 horas del día anterior al designado para la apertura de pliegos, debiendo venir extendidas en papel de la clase 8.ª y con arreglo al modelo de proposición publicado en dicho *Boletín Oficial*.

La fianza provisional para tomar parte en la subasta es de pesetas dos mil, siendo ésta elevada a pesetas 4.000 por el adjudicatario en concepto de definitiva.

San Martín del Rey Aurelio 23 de Junio de 1925.—El Alcalde, *José González*.


MUEBLES

de médula, junco y mimbre
Gran surtido a precios de fábrica

CASA TUERO

Cimadevilla, 19.--Oviedo


## El exministro Bergamín

(POR TELÉFONO)

Murcia.—Ha llegado el exministro D. Francisco Bergamín, que informará en la Audiencia en la causa por malversación de fondos en el Ayuntamiento de Cartagena.

## CENA Y BAILE

(POR TELÉFONO)

Madrid.—Esta noche asistirán los Reyes a la comida y baile que se celebra en su honor en el Palacio de los duques de Montellano.


"Royalty"

RESTAURANT — PASTELERIA

Menús variados todos los días

Precios moderados.

Tartiere, 24, (antes San Francisco)

OVIEDO

Oposiciones a Escuelas Nacionales

Preparación completa en la «ACADEMIA POLITECNICA ASTURIANA» a cargo del siguiente profesorado:

Director: D. JESUS NORNIELLA GARCIA, Presbítero
» BERNARDO RODRIGUEZ SANCHEZ, Lic. en C. y M. S.
» ALBERTO BENITO FERNANDEZ, Capitán
» JOSE MARIA CABEZA, Capitán del E.
» FERNANDO SEÑAS ENCINAS y
» VICTOR HEVIA GRANDA, Profesor de la E. B. A.

Informes: OVIEDO, Magdalena, 3.—Teléfono 434—Oviedo


Ministerio de Educación, Cultura y Deporte

†

LA SEÑORA

# Doña Eladia Puente y Sánchez de Girbau

**Falleció en en la paz del Señor el día 27 de Junio de 1925**

A LAS ONCE DE LA NOCHE

Habiendo recibido los Santos Sacramentos y la Bendición Apostólica

R. I. P.

Su desconsolado esposo, don Pedro Girbau Pujol; sus hijos, Pepita, Carmen y Francisco; padres, don Valentín Puente y doña Faustina Sánchez; hermano, don Sixto Puente; tíos, don Rómulo, don Alfredo (ausente), don Rufino Puente y doña Florentina Sánchez; hermanos políticos don Joaquín, doña Antonia Girbau y doña Presentación Alvarez; sobrinos, primos y demás parientes,

Suplican a sus amistades la encomienden a Dios en sus oraciones y asistan a la conducción del cadáver, acto que se verificará hoy domingo día 28, a las doce de la mañana, desde la casa mortuoria, Món, número 11, al cementerio del Salvador por lo que les quedarán eternamente agradecidos.

Agencia URIA, Rosal, 41 - Teléfonos 5-30 y 5-33

## Desde Barcelona

(POR TELÉFONO)

LA CLASIFICACION DE BUQUES

Para el día 30 ha convocado el Ministerio de Marina a la Junta permanente de la dirección de Navegación que de determinar la conveniencia de proceder a la constitución de una comisión clasificadora de buques.

LA LIQUIDACION DE LAS DEUDAS DE LA MANCOMUNIDAD

Esta mañana ha regresado de Madrid el señor Milán y Camps.

Los periodistas hablaron con el diputado señor Torrás, manifestando éste que se había recibido una disposición según la cual no existe coordinación de servicios interprovinciales en vista de los acuerdos adoptados por las diferentes Diputaciones catalanas.

Un periodista le preguntó quiénes liquidarán las deudas de la Mancomunidad.

El señor Torrás contestó:

—No lo sé, pero es probable que una comisión formada por un diputado y un suplente de cada una de las Diputaciones.

La comisión de Hacienda no ha adoptado acuerdo alguno sobre el personal de la Mancomunidad por no ser asunto de su incumbencia y sí de la Diputación.

EL DESFALCO A TELEFONOS

Se ha emitido dictamen por los peritos nombrados para comprobar si existía defraudación para el Tesoro en el desfalco a la Compañía de Teléfonos.

Parece que el resultado es negativo.

## Alferez muerto en un accidente

(POR TELÉFONO)

Valencia.—Se ha recibido la noticia de que a consecuencia de un accidente ocurrido en Algeciras resultó muerto un hijo del alcalde de Valencia.

Este salió por la mañana para Madrid para ser recibido por el Rey.

Algeciras.—Anoche, hallándose de guardia el alférez de navío Antonio Goliaf sufrió un mareo y cayó al estanque de gasolina, pereciendo ahogado.

## Atropello automovilista

(POR TELÉFONO)

Madrid.—A primera hora de la mañana de hoy y en la Avenida de Menéndez y Pelayo, una camioneta que iba cargada de piedra arrolló, causándole la muerte instantánea, a un chico de diez y nueve meses, llamado Miguel Moro García.

La criatura salía, acompañada de su madre y un hermano suyo de nueve años, de un barraca de la verbena de San Juan y San Pedro, instalada en dicha Avenida.

Marchaban por la acera, pero la camioneta pasó rozando, dando un golpe al niño con la aleta y arrojándole bajo la rueda que le pasó sobre el pecho.

El chófer fué detenido.

VISÍTESE EN GIJÓN EL

Nuevo Hotel Restaurant "SALOMÉ"

Su nuevo dueño PEDRO AGUIRRE ha mejorado notablemente el servicio de Restaurant y ofrece diariamente menús inmejorables.

Amplias y confortables habitaciones.-Cuartos de baño

Precios moderados

## EXTRANJERO

(POR TELÉFONO)

*EN LA CAMARA FRANCESA*

París.—La sesión de anoche de la Cámara de los diputados terminó hoy a las 6,20 de la mañana, siendo rechazado un contraproyecto de los socialistas por 340 votos contra 210.

El jefe del Gobierno pidió a la Cámara la votación de los proyectos del ministro de Hacienda, pues de lo contrario el Gobierno considerará demasiado pesada su misión, quedando aprobados por 330 votos contra 34.

En la sesión de esta tarde Painlevé planteó nuevamente la cuestión de confianza al procederse a votar el artículo del proyecto del ministro de Hacienda en virtud del cual se aumenta en seis mil millones la emisión de billetes del Banco de Francia.

Se aprobó por 328 votos contra 119..

La mayoría de los socialistas se han abstenido.

La comisión de Hacienda del Senado ha aprobado por 9 votos contra 5 y 11 abstenciones los proyectos financieros del Gobierno.

En la sesión de esta tarde del Senado se aprobó por 273 votos contra 11 el conjunto de los proyectos financieros del Gobierno.

Por 228 votos contra 29 se aprobó el artículo referente al aumento de seis mil millones en la emisión de la Deuda.

*EL GOBIERNO PORTUGES EN CRISIS*

Lisboa.—El Gobierno ha presentado la dimisión.

La tranquilidad es absoluta.

El presidente de la República ha comenzado las gestiones para resolver la crisis.

**Accidente de trabajo en La Felguera**

## Un obrero muere sepultado entre carbón

(POR TELÉFONO)

(*De nuestro corresponsal*)

Trabajando en los hornos de cok de la fábrica Duro-Felguera el obrero Antonio Fernández García, de unos 39 años de edad, casado, tuvo la desgracia de caerse a uno de los pozos utilizados para depósito del carbón destinado a los citados hornos, y en el momento que se procedía a la descarga de un vagón de combustible.

Quedó enterrado entre el menudo, y aunque sus compañeros acudieron prontamente en su auxilio, cuando lograron extrarle era ya cadáver a consecuencia de la asfixia.

La muerte del infortunado obrero ha causado penosa impresión, pues se trata de una persona muy conocida en esta localidad y perteneciente a una muy estimada familia.

## En favor de los médicos enfermos y sin recursos

(POR TELÉFONO)

Madrid.—La "Gaceta" publica una Real orden de Gobernación, en la que se dispone que en los Hospitales, Manicomios, Sanatorios, Casas de Convalecencia y demás establecimientos análogos que dependen de dicho departamento, se admita a los médicos que lo hayan solicitado, siempre que hubiesen ejercido la profesión y se encuentren enfermos sin recursos.

HUEVOS

para pasados por agua a 2,05, 2,20 y 2,40 docena.

LECHERIA MODEENA

FLOREZ ESTRADA (antes Pozos)

## España en Marruecos

(POR TELEFONO)

LA PROTESTA DE LOS TANGERINOS

Tánger.—El documento que los comerciantes tangerinos entregaron al Mendab se haya redactado en los siguientes términos:

El pueblo de Tánger, sin distinción de nacionalidades, unánime y consciente de la potencia económica que puede desarrollar, considera que se halla incapacitado para cumplir las obligaciones que se le imponen por la Convención firmada en París, relativa al Estatuto de Tánger, promulgada por el dahir, leido en Mendabú en 1.º de Junio.

En su consecuencia respetuosamente pide:

1.º Que se deje en suspenso el citado dahir en lo referente a la parte contributiva.

2.º Que las potencias interesadas convoquen a una nueva conferencia, si posible fuera en Tánger, para la revisión y forma de la citada Convención con el fin de que informen en lo concerniente a la parte económico-administrativa de esta zona los elementos representativos de las diferentes colonias, contribuyentes de Tánger.

3.º Que copia de esta nota se entregue a los representantes en Tánger de las potencias signatarias y adheridas con el ruego de que la trasmitan a los respectivos Gobiernos, dejando aclarado y decidido que el pueblo de Tánger acata la Convención, pero desea una administración local autónoma en armonía con su capacidad contributiva.

4.º Que solo como acto de solidaridad a esta respetuosa y justa petición de Tánger, el comercio cerrará sus puertas y paralizará el tráfico de la población el mismo día que sean entregadas las conclusiones.

El general Primo de Rivera tiene ya copia de este documento pues lo ha llevado una comisión de comerciantes de la localidad.

El pueblo entero aplaude el documento, que considera razonadísimo, entendiendo que es imposible soportar las cargas que se establecen por los fantásticos proyectos confeccionados y el derroche hecho entre los funcionarios nombrados con grandes gratificaciones.

## Desaparece «La Correspondencia de España»

(POR TELÉFONO)

Madrid.—"La Correspondencia de España" anuncia esta noche que hasta que reciba la nueva maquinaria suspende la publicación, anunciando su reaparición para 1.º de Octubre.

## Accidente de aviación

(POR TELÉFONO)

Madrid.—Cuando se hallaba realizando pruebas de aviación el comandante de Infantería Luis Rueda Ledesma, al ir a tomar tierra sufrió el aparato una pequeña desviación, chocando con el muro que separa el campo de aterrizaje.

Resultó con contusiones leves en la frente, siendo asistido en el botiquín de urgencia.

El aparato ha resultado con bastantes desperfectos.

## Se suspende el homenaje estudiantil a Vasconcellos

(POR TELÉFONO)

Madrid.—Se ha suspendido el "lunch" que la Asociación oficial de Estudiantes tenía organizado en honor del rector de la Universidad de Méjico y exministro de Instrucción pública de aquel país, don José Vasconcellos.

## A la memoria de la Pardo Bazán y Veiga

(POR TELÉFONO)

Madrid.—El próximo lunes tendrá lugar el solemne acto de descubrir las lápidas quee por iniciativa del Centro de Galicia han sido colocadas en las casas donde vivieron la condesa de Pardo Bazán y el maestro compositor Veiga.

## La Diputación y Ayuntamiento de Madrid

(POR TELÉFONO)

Las sesiones celebradas hoy por la Diputación y Ayuntamiento de Madrid han carecido de interés.

## Un empréstito de cuarenta millones

(POR TELÉFONO)

Murcia.—Se ha reunido el Pleno del Ayuntamiento, manifestando el alcalde que había presentado la dimisión para que la autoridad designara con la mayor libertad la persona que había de firmar el empréstito de cuarenta millones que gestiona el Municipio.

Añadió que el gobernador le había ratificado su confianza para seguir al frente de la Corporación, habiéndole autorizado para reorganizar la Comisión Permanente.

## Actuación del Supremo de Guerra

(POR TELÉFONO)

Madrid.—En el pleno del Supremo de Guerra y Marina se han visto hoy los expedientes de concesión de recompensas anunciados ayer.

## Por el eterno descanso de D. Elías Masaveu

Ayer, en la parroquia de San Julián de Box se celebraron solemnes funerales por el eterno descanso de don Elías Masaveu, costeados por la Sociedad Hulleras de Veguín y Olloniego, de la que fué el finado digno presidente.

Al piadoso acto asistió el Consejo de la citada Sociedad, la familia del finado y los obreros y empleados de la empresa, con cuyo motivo se renovaron los lazos de consideración y afecto que les unen a la familia del que en vida fué distinguido amigo nuestro, don Elías Masaveu.

Descanse en paz.

## Herido que fallece

En el Hospital provincial falleció ayer José María González, herido, según oportunamente dimos cuenta, opr dos disparos de escopeta, que le hizo su convecino Rafael Florez, en Valduno.

## Academia médico-quirúrgica de Asturias

Esta Corporación celebrará sesión para tratar de los asuntos siguientes:

Un caso de anourisma no pulsatil de la aorta diagnosticado de quiste hidadilico del pulmón, por el doctor Plácido A. Buylla.

Un caso más de encefalitis letárgica, por los doctores Junceda y A. Buylla.

Por error de imprenta se ha dicha en la convocatoria que esta sesión se celebraría el lunes 29, siendo así que el día señalado es el martes 30 del corriente, a las seis de la tarde, en la Universidad.

—El vicesecretario, *Plácido A. Buylla y Godino.*

## Una obra poemática de Carrocera

Ayer entró en nuestra redacción el inclito Carrocera con un enorme cartucho bajo el brazo

Un poco asustados por la inesperada entrada y por el arma mortífera que tan solapadamente ocultaba, nos dice:

—El ilustrísimo señor Obispo de Oviedo me rogó repetidas veces que le dedicara una composición, pura marca Carrocera, y yo en Londres, entre aquellas espesas brumas norteñas hícele una en que mi Musa echó el resto. Y aquí está.

Y Carrocera despliega el cartucho, que es un artístico pergamino —con ilustraciones de las Catedrales de Oviedo y de Londres, item más su propio retrato—, en el que con letra magistral consta la composición dedicada.

Carrocera se pone en trípode y con el pergamino desplegado da lectura íntegra a la composición que nosotros hemos subrayado con estrepitosos aplausos y felicitaciones al inagotable vate.

Carrocera ha abandonado nuestra redacción arrogante y satisfecho.

†

EL SEÑOR

# D. Ismael Fernández García

**Descansó en la paz del Señor en Oviedo el día 28 de Junio de 1925**

a las dos de la madrugada

DESPUES DE RECIBIR LOS SANTOS SACRAMENTOS Y LA BENDICION APOSTÓLICA

R. I. P.

Su desconsolada esposa doña Braulia Fanjul; hijos, don Ismael y don Juan; madre, doña Laura; hermanos, doña Olvido, doña Esperanza, doña Pilar, doña Zulima, don Esaú (ausente) doña Moraima y don Federico (ausente); hermanas políticas doña Dolores Secades, doña María Valbuena y doña Amparo Suárez; sobrinos, primos y demás parientes,

Suplican a sus amistades le encomienden a Dios en sus oraciones y asistan a la conducción del cadáver, acto que se verificará hoy domingo, día 28, a las cinco de la tarde, desde la casa mortuoria, Gastañaga, número 22, al cementerio del Salvador, por lo que les quedarán eternamente agradecidos.

## Sucesos locales

**Una reyerta**

Ayer ocurrió en San Esteban de las Cruces una reyerta de la cual resultaron dos hombres heridos, uno de dos puñaladas y otro de una pedrada, los dos de heridas importantes.

No hemos podido averiguar cómo ocurrieron los hechos.

Sólo sabemos que a la Casa de Socorro llegaron estos dos individuos, que se llaman Paulino Iglesias, de 19 años, que presentaba dos heridas producidas por arma blanca, una en la espalda y otra en la mano izquierda; y José González, (a) El Morrudo, que presentaba una herida contusa con fractura del hueso del arco superciliar izquierdo, que al parecer fué producida por una piedra.

El primero, después de curado, pasó a su domicilio, y el segundo fué trasladado al Sanatorio de Santa Eulalia.

**La causa de «La Negrales»**

Ayer, por el juez de instrucción, han sido puestas en libertad las ocho mujeres detenidas cuando el suceso de la casa de «La Negrales» y el hermano de ésta, Domingo Domenech, detenido también como complicado en el mismo asunto.

El Juzgado ha tomado esta determinación en vista de que no ha sido posible encontrar prueba de culpabilidad en el hecho ocurrido en dicha casa en noviembre último.

## Alumnos distinguidos

**Escuela Normal de Maestros**

**Enseñanza oficial**

En Ampliación de Geografía de España, en Historia Contemporánea y en Química, don José Bárzana, don Benito Antonio de Pedro y don Joaquín Ibáñez; en Rudimentos de Derecho y Legislación Escolar y en la Historia de la Pedagogía, don José Bárzana, don Benito A. de Pedro, don Joaquín Ibáñez y don Alfonso García Cué.

Se concedió también Sobresaliente en Agricultura a don José Bárzana, don Benito A. de Pedro y don Joaquín Ibáñez Espino, y en Prácticas de Enseñanza (segundo curso), don José Bárzana y don Saturnino Aparicio Gutiérrez.

CUARENTA AÑOS DE ÉXITO

REAL SIDRA ASTURIANA

(CIMA EXTRA)

del Excmo. Sr. D. José Cima García (Oviedo)

César López

JOYERÍA-RELOJERÍA

Artículos de fantasía

Premios para sport

TALLER DE CONSTRUCCIÓN Y REPARACIÓN DE ALHAJAS

Universidad, 6.-Tel. 7

OVIEDO

## Noticias de última hora

(POR TELÉFONO)

Bilbao.—A consecuencia del resultado de la Junta de accionistas del Crédito de la Unión Minera, en que salió derrotada la candidatura presentada por el Consejo nombrado por la autoridad judicial, éste ha dimitido.

Se ha dictado auto denegando el reembargo de los bienes de los exconsejeros, pedido por el actual Consejo de Administración, para cubrir la cantidad de 50 millones de pesetas.

Larache.—En la región de Zerual los franceses recibieron la sumisión de elementos de la cabila de Mesguilda.

Continúa el viaje del Sultán con gran éxito.

Los indígenas le atribuyen gran importancia política.

Numerosos indígenas están disgustados por la orden del Sultán disponiendo se adelante la fiesta de Ain Kebir, pues no le consideran con suficiente autoridad para alterar las leyes koránicas.

Los confidentes dicen que los musulmanes de Medina han recibido una carta de Abd-el-Krim aconsejándoles que abandonen la capital, pues considerará como cristianos a cuantos encuentre a su llegada a Fez.

París.—La Cámara de los diputados ha aprobado por 335 votos contra 29 el presupuesto de dozava parte del presupuesto para cubrir las necesidades del mes de Julio.

Fez.—Parte oficial:

No hay novedad en el sector del Oeste.

Nuestros grupos móviles de zoco El Arbáa continúan sus movimientos.

Al Este el enemigó reforzado ha acentuado su presión en la región de Uad Kebir.

Nuestros partidarios han resistido con la mayor energía, apoyados por nuestras posiciones.

## Pro bandera al crucero «Príncipe de Asturias»

*Recaudación hecha en Cangas de Tineo*

María Redruello, viuda de García, 1; Ramón García Redruello, 1; Joaquina Cancedo de Castro, 1; Apolinar de Castro, 1; Rita Castro Cancedo, 1; María Castro Cancedo, 1; Pilar Castro Cancedo, 1; Dositeo Menéndez, párroco de Cangas, 1; José Colubi, 1; Vicente Zaragozit, 1; Manuel Colubi, 1; Benito López, capellán de las Hermanas Dominicas, 1; Luis Arce Díaz, 1; Elena Flórez de Arce, 1; Antonio Arce Díaz, 1; Carlos Menéndez, 1; José Rodríguez Claset, 1; José Ferreiro Blanco, 1; Pilar Menénez, 1; Mister Anderson, 1; Mis Anderson, 1; Gerardo Marcos, 1; Verivaldo González, coadjutor, 1; un sacerdote, 1; Josefa Pastur de Villa, 1; Aurora Argüelles, viuda de Argüelles, 1; María Argüelles, 1; Elena de Ron Uría, 1; Lucinda de Llano, viuda de Collado, 1; Adela de Llano, 1;

*(Concluirá)*

Pabellón Bombé

CONCIERTOS TODOS LOS DIAS TARDE Y NOCHE POR LA ORQUESTA DEL CASINO

SE SIRVEN HELADOS

DANCING PARK

(CORREDORIA)

HOY DOMINGO, de cinco a nueve,

GRAN BAILE

EN LA POMARADA, AMENIZADO POR LA ORQUESTA "NUEVA LUZ"

Ministerio de Educación, Cultura y Deporte

# INFORMACIONES DE LA REGION

## "LA VOZ" EN GIJON

### INFORMACIÓN

**REFORMAS EN EL ALUMBRADO**

El presidente de la Comisión municipal de Alumbrado se ha dirigido ayer a los comerciantes y vecinos de la calle de Jovellanos, por medio de una carta circular, participándoles que en el plan de reformas que se propone realizar la citada Comisión, figura principalmente la transformación de la calle de Jovellanos, sustituyendo el eléctrico por focos de gas.

Es una reforma muy importante, que no se podrá realizar con los propios recursos del presupuesto, y como la reforma ha de beneficiar a los comerciantes y propietarios de dicha calle, les ruega contribuyan económicamente a la reforma, como lo hicieron los de la calle de San Bernardo.

**PRECIO DE LA PATATA**

Según acuerdo publicado en el "Boletín Oficial", la Junta provincial de Abastos impuso a la patata nueva el precio de tasa de 0,75 pesetas los dos kilos para toda Asturias.

**PAGO DE NOMINAS**

Por la Depositaría municipal se han señalado los siguientes días para el pago de haberes:

Junio 30.—Personal de la Casa Consistorial, transportes, electricistas, sanitarios, plano de población y agencia ejecutiva.

Julio 1.º—Arbitrios, caminos, jornales mensuales y quincenales.

Idem 2.—Guardia municipal, Matadero y Cementerios.

Idem 3.—Sanidad e higiene, pensionistas, jubilados y Casas Asilos.

Idem 4.—Escuelas de Comercio, Industrias, Sordomudos y Ciegos.

Idem 6.—Magisterio, bomberos y nóminas en general.

**EL ALCALDE DE VIAJE**

Hoy marchará a La Felguera el señor alcalde para asistir a la inauguración del II Certamen provincial del trabajo.

Durante su ausencia el primer teniente alcalde don José González Rodríguez, se hará cargo del despacho.

**UNA VERBENA**

Hoy domingo se celebrará en el local de la Asociación de Cultura e Higiene del Arenal, una gran verbena en honor de los señores socios y sus familias, siendo amenizada la fiesta nocturna por una nutrida orquesta.

Dará principio la verbena a las diez de la noche.

**EL GOBERNADOR EN GIJON**

Ayer tarde estuvo en Gijón el señor gobernador civil, ignorando si como semanas anteriores fué al Ayuntamiento.

A la hora de enviar esta carta no había llegado a las Consistoriales.

**POR JUGAR CON POLVORA**

Encontrándose jugando con pólvora, a la que prendió fuego, sufrió quemaduras en ambos ojos el muchacho de 12 años José García Fernández.

Fué curado en la Casa de Socorro.

**VERBENA Y ROMERIA**

Ayer noche se celebró en Jove la verbena anunciada, que se vió muy concurrida.

Hubo espléndida iluminación eléctrica, con bailes amenizados por organillos.

Acudió numeroso público, y la animación no decayó un momento.

Hoy se celebrará la romería, que como todos los años, se verá muy concurrida.

## ALLER

Discurso de D. Cristino García pronunciado en el *lunch* que el señor director de la Sociedad Industrial Asturiana ofreció al excelentísimo señor general D. Luis Hermosa, en su visita a las cuencas mineras de Moreda, el 23 de Junio de 1925.

Excmo. Sr.: Señores:

Forzado por las circunstancias y ante la insistencia de algunos señores que se empeñan en que hable, junto con la amable invitación que se ha dignado hacerme el señor director de la Sociedad Industrial Asturiana, me tomo la libertad—mejor dicho—tengo el atrevimiento de hablar ante vuestra excelencia y ante este escogido público tan selecto y tan culto que me dispensa el honor de escucharme.

No esperéis, señor, un discurso de estilo elegante y lleno de primores y grandezas de pensamiento. No he nacido para orador y me he forjado además en el yunque de la Escuela nacional, en contínuo contacto con los niños y ellos me han enseñado a emplear el lenguaje sencillo y familiar, sin ficciones ni galas oratorias. Por tanto ruego se me perdone mi ineptitud en estas cuestiones y promete ser breve.

Aprovecho gustosísimo la ocasión que se me brinda para enviar respetuoso saludo al excelentísimo señor general del Directorio militar D. Luis Hermosa, y hacerle presente el profundo agradecimiento de todos los vecinos de este concejo de Aller, manifestando además el placer indescriptible que sentimos, al vernos honrados con la presencia de tan ilustre visitante. Esta inmensa multitud que se agrupa con el noble fin de mostrar a V. E. cariñoso recibimiento y gratitud, demuestra el afecto de los alleranos y la confianza que a estos inspira el Directorio.

Todos los aquí presentes y los que han enviado su adhesión, bien claramente demuestran que están al lado de los que defienden los intereses de la Patria; de los que quieren la paz, concordia y felicidad, que es el lema del Directorio.

Aquí han venido gentes de todos esos lejanos pueblos de la parte alta del concejo (que hoy la mayoría están casi incomunicados, sin más vías de comunicación que un mal camino vecinal) para rendir el homenaje debido y exponer a V. E. sus nobles deseos de que se construya el ansiado ferrocarril de Ujo a Matallana.

El concejo de Aller es un venero de riqueza. Posee abundantes yacimientos de hulla que no se pueden explotar por falta de medios de transporte; tiene minas de azogue y de otros minerales importantísimos para la industria; espesos bosques de castaños, robles y hayas que no tienen aprovechamiento por las causas ya mencionadas; excelentes pastos y fértiles valles para el cultivo y la ganadería; pero todas esas fuentes de riqueza no podrán tomar el incremento y la preponderancia debidos, hasta que estos sufridos alleranos no vean construído el ferrocarril de Ujo a Matallana.

Es cierto que la Sociedad Industrial Asturiana ha prestado beneficios incalculables a este concejo, construyendo por su cuenta un ferrocarril para el transporte de mercancías y viajeros; pero hay que confesar que es insuficiente para satisfacer las necesidades del Comercio y de la Industria.

El día que los alleranos vean cruzado el concejo por la vía del ferrocarril Vasco Asturiano, y que a cada instante se oiga el penetrante silbido de la locomotora, repetido por las montañas como un grito de triunfo; que aparezca ésta serpenteando por el valle y deslizándose con rapidez asombrosa por las paralelas de hierro que la conducen a Matallana—envuelta en blanca estela de humo y vapores—, en ese venturoso día, de grata memoria, sabrá este noble vecindario de Aller expresar su inmensa gratitud y profundo agradecimiento al felíz mortal que haya conseguido tan importante mejora para este valle, para Asturias y para España.

Yo prometo desde este felíz momento—porque conozco bien a los alleranos y sé que son sencillos y agradecidos a sus bienhechores—que a ese felíz mortal (y quiera Dios que sea el excelentísimo señor don Luis Hermosa) se le ha de levantar una estatua en lo más céntrico y pintoresco del concejo de Aller para perpetuar la memoria y bendecir siempre a tan esclarecido benefactor, que ha sabido premiar a un pueblo agradecido.

He dicho.

## CARBAYIN

**Convocatoria**

Hoy a las tres de la tarde, tendrá lugar en el Centro Obrero una reunión de padres que mandan hijos a la Escuela, para tratar asuntos de verdadera importancia e interés de los mismos.—*El Comité.*

LEA USTED La Voz de Asturias

Casa Viena

**LOS BUENOS PIANOS**
SE RECOMIENDAN SOLOS.
ENTRE LAS PRIMERAS MARCAS CON QUE CUENTA LA
**CASA VIENA**
ESTA EL QUE DEBE ADQUIRIR USTED, PARA QUE SU NIÑA TOME VERDADERA AFICION AL ESTUDIO DEL PIANO, Y MUY PRONTO VERA V. SUS PROGRESOS.
**Calles de URIA y MELQUIADES**
**OVIEDO**

## Ciaño-Santa Ana

**Una advertencia**

Por resolución de la Junta de Colonias Escolares, adoptada últimamente, se ha cambiado la hora para la salida de los colonos a Salinas. De suerte que, en vez de hacer dicha salida a las tres de la tarde del día 29 del corriente, según así habíamos anunciado en una de nuestras informaciones últimas, aquella se verificará a las seis de la mañana del mencionado día, procurando hallarse todos a las cinco y media en la estación del Norte, a fin de que el delegado don José María Jove pase lista.

En caso de faltar alguno, se suplirá su falta con otro, que, por sus condiciones, necesite del benéfico influjo que estas instituciones producen en la salud de los niños.

Serotcivg.

## NOREÑA

**Convocatoria**

El Centro Cultural de esta villa convoca a junta general ordinaria para el próximo miércoles, a las nueve de la noche en el local social, con el propósito de renovar la mitad de su directiva y tratar otros asuntos de gran interés.

Caso de no acudir el número suficiente que exije el reglamento, la junta se celebrará, sin más aviso, el viernes, día 3, a la misma hora.

**Audición musical**

La banda municipal que dirije el simpático e inteligente profesor señor Barniol, nos obsequiará de seis a ocho de la tarde de hoy con un concierto de obras escogidas.

**Fiestas de San Pedro**

Con motivo de esta festividad habrá mañana a las once en la ermita de la Soledad, misa solemne y por la tarde animada romería en el «castañeu» amenizada por la brillante banda municipal de música y gaita y tambor, sobrados elementos para sostener durante unas horas la animación y alegría que reina todos los años, en esta fiesta.

**De sociedad**

Llegó de Madrid el reputado médico de esta villa don Manuel Inclán, su distinguida esposa y bellas hijas.

—De León donde pasó una temporada, la agraciada joven Luscinda Junquera.

Corresponsal

## Pola de Siero

**Fiestas de San Juan**

El martes y miércoles hubo gran verbena en la Plaza del Cabo Noval, tocando nuestra banda un bonito repertorio hasta altas horas de la noche, estando muy concurrida.

**De sociedad**

Ha llegado de Deusto (Bilbao) el joven José Sánchez, y de Gijón, después de haber obtenido brillantes notas en sus exámenes, Cándido Sánchez.

—Ha salido para Mieres a pasar las fiestas don Fausto Vigil.

—Para Soto de Luiña ha salido a pasar una temporada el joven Evaristo Arregui.

—De Villamayor ha llegado la bella y distinguida señorita Adelina Bros.

—Ha llegado a su posesión de Valdesoto, a pasar el verano, la familia del abogado fiscal de la Audiencia de Oviedo don Víctor Covián.

—Ha salido para Cestona don Guillermo Díaz.

—Para Ribadeo don Antonio Ochoa.

—Ha llegado de Madrid, después de terminar con grandes notas la carrera de Filosofía y Letras, la distinguida señorita Vi ginia Costales.

—Ha llegado de Palencia a pasar el verano entre nosotros el comandante de Caballería señor Navia Osorio con su señora e hijos.

**Al señor alcalde**

Llamamos la atención a la primera autoridad que hace tiempo la Alcoholera de Lieres echalos residuos del alcohol al río, infestando ganado y gente, por ser el único río que tenemos y dándose el caso de recoger hasta 400 truchas muertas, las cuales se venden en el mercado como frescas.

**Aniversario**

Hoy se cumple el primer aniversario del fallecimiento del señor don Ovidio González Pelayo, cuyo recuerdo perdura entre las numerosas amistades que contaba el finado, por sus elevadas dotes de caballerosidad, ilustración y fino y atento trato.

La terrible enfermedad que le llevó al sepulcro es cosa que no se ha de olvidar fácilmente, así como la especial conformidad con que soportó las molestias de la dolencia y los sacrificios y verdadera abnegación de la distinguida familia en los solícitos cuidados durante el largo tiempo que aquella naturaleza se resistió a los progresos del mal.

Todas las Misas que se celebren hoy en Pola de Siero y en el Asilo de Ancianos Desamparados de esta villa serán aplicadas por el eterno descanso del alma del finado.

Al recordarle en esto fecha reiteramos a la distinguida familia la expresión de nuestro más sentido pésame y pedimos a los lectores le tengan presente en sus oraciones.

La Guaxa.

**Casa de "EL FRAYÓN"**
**El merendero mejor de la provincia**

SERVICIO DIARIO
A LA CARTA
—
GRAN VARIEDAD
DE PLATOS
—
EL UNICO QUE SIRVE
FABADA ASTURIANA
EN FORMA
—
TELEFONO 7-86
Colloto (Oviedo)

**Café Restaurant**
PAREDES Y RAMOS
Plazuela Riego, 6.--Teléfono 430

Sopa de gallina.
Huevos a la duquesa,
Fabada asturiana.
Langosta a la catalana y dos salsas.
Anguilas con tomate.
Merluza dorada.
Salmonetes al graten.
Truchas fritas.
Espárragos a la vinagreta.
Ternera con alcachofas.
Lomo de cerdo relleno.
Pichones cón aceitunas.
Riñones a la francesa.
Lengua mechada.
Manos de cerdo a la riojana.
Solomillo al jerez.
Chuletas de ternera a la parrilla.
Bisteef con patatas.
Pollo asado con champiñón.
Rosbiff en su jugo.
Pierna de cordero al horno.
—
POSTRE
Helado de almendra
Queso y fruta

Cocina casera.—S.º a la carta.

**COMPRO**
Bicicleta de ocasión.
Razón: Dueñas, 1, «La Asturiana», OVIEDO.

✝

PRIMER ANIVERSARIO

EL SEÑOR

**Don José Secades Miranda**

**Falleció el día 28 de Junio de 1924**

**R. I. P.**

Su viuda doña Josefa Bobes González; madre, hermanos, hermanos políticos, tios, primos, sobrinos y demás parientes,

Ruegan a sus amistades se sirvan tenerle presente en sus oraciones, por lo que les quedarán agradecidos.

Todas las misas que se celebren mañana lunes 29, en San Isidoro el Real, serán aplicadas por su eterno descanso.

## SAMA

**De enseñanza**

Ha sido convocada la Junta local de primera enseñanza para la reunión que celebrará el día 1.º de Julio próximo, con el fin de tratar de la visita de fin de curso a las Escuelas nacionales y otros asuntos relacionados con la enseñanza.

**De sociedad**

Pasa unos días en esta, en casa de las señoritas de Raigoso, la bella y distinguida señorita de Gijón Consuelo Alvarez García.

**Notas municipales**

En sesión celebrada anteayer por la Comisión municipal permanente se adoptaron los siguientes acuerdos:

Primero. Pasar a informar de la Comisión de Obras públicas la instancia de don Angel Zapico, de La Nueva, reclamando el terreno que le fué ocupado para el lavadero de aquel pueblo.

Segundo. Idem idem otra de los vecinos de la Formiguera, Cuarteles y otros, denunciando a la empresa Duro-Felguera por extraer para el chalet de la misma las aguas de la fuente La Sienra y pidiendo al mismo tiempo que se ejecuten las obras necesarias para el aprovechamiento de un manantial próximo a la fuente.

Tercero. Idem idem otra de los vecinos de Santa Ana solicitando la construcción de una fuente, aprovechando uno de los manantiales de agua que existen en aquellas inmediaciones.

Cuarto. Abonar al señor Administrador de Consumos la gratificación de años anteriores y rechazar su petición de mejora de sueldo por hallarse confeccionados los presupuestos. Se acordó también gratificar al encargado del personal y al mecánico y rechazar la petición de los oficiales de Secretaría.

Quinto. Se acordaron varios pagos y liquidaciones.

Sustituto.

## LUGONES

**Obito y sepelio**

Una traidora y rápida enfermedad ha llevado al sepulcro a los 38 años de edad, a la respetable señora doña Isidora del Cueto Lobeto, persona que gozaba de grandes y merecidas simpatías.

Era Isidora una madre y esposa amantísima, por lo que en su hogar, hasta ahora dichoso, deja una huella de dolor imborrable.

La Parca, que en nada repara, hace hoy que su afligidísimo viudo don Justo y ocho pequeñuelos, pasen por el duro trance de ver desaparecer a un ser querido.

El jueves se verificó la conducción de su cadáver al cementerio de esta localidad con asistencia de una numerosísima concurrencia, que acudió a rendirle el último tributo, constituyendo una sentida manifestación de duelo.

A su afligido esposo don Justo Gómez Uría, y estimado amigo nuestro, hijos, padres, hermanos y demás parientes, deseámosles suficiente resignación para poder soportar tan tremendo golpe a la vez que les enviamos la expresión de nuestro sentido pésame.

**De sociedad**

El jueves hemos tenido el gusto de saludar en esta a don Narciso Menéndez, culto capataz facultativo de Minas de Hulleras del Turón, de nuestra apreciable amistad.

—También saludamos el indicado día a don Jesús Menéndez, don José Gómez Uría y don Alfredo Menéndez, empleados de la misma empresa minera.

—Pasaron el día de ayer en Gijón las bellas y simpáticas señoritas Bibiana y Teresa Secades y Heres.

—En Ribadesella pasó el jueves don Francisco Villanueva.

Corresponsal

**NUEVO HOTEL FRANCES**
DE
**Cándido Muñóz**
CALLE DE JOVELLANOS
**OVIEDO**
AUTOMÓVIL Á TODOS LOS TRENES

## SAN CLAUDIO

**Mejorada**

Se encuentra notablemente mejorada de la enfermedad que hace días la retiene en cama la respetable señora doña Araceli Fuente, viuda de don José Martínez, dueña de acreditado comercio de esta plaza.

Lo celebramos.

**De verbena**

Hoy sábado tendrá lugar la verbena anunciada por la Tertulia Instrumental de San Claudio, la que esperamos se verá concurridísima.

*Cas.*

## Peñamellera Baja

**SUARIAS**

Con un tiempo espléndido tuvo lugar en este pueblo de las vistas hermosas y sugestivas que tanta recrean el espíritu la fiesta de San Antonio, por lo que la romería, como todo los años, es nota muy agradable para estos lugares que con gran cariño la visitan.

Los voladores haciendo el consabido ruido y la gaita y tamboril lanzando sus notas ponen al público en movimiento, dispuesto a rodear nuestra esbelta capilla, donde va a tener lugar la Santa Misa.

La procesión con los niños formando dos filas, el santo llevado por cuatro somatenistas, la Virgen, el ramo, las cantoras con panderetas y tambor, los devotos, todo en sus bellas manifestaciones es algo que impresiona y eleva el alma hacia Dios admirando su obra infinita.

Nos dice la Misa don Emilio Ruiz y le acompañan los sacerdotes de Abándames y Rodriguero, que es oida atentamente por gran número de fieles.

Después, como la hora es llegada, a las casas respectivas, donde hay preparado mucho y bueno pues Suarias, para atender al forastero en Peñamellera, lleva la palma.

Ya estamos en la plaza que yo llamaría de don Fernando de la Vega en recuerdo del hombre bueno y santo, porque es bueno quien ama al prójimo como él lo hizo y es santo quien lucha con heroicidad por el progreso de la vida sacrificando ésta para abrir camino a otros y otros... y da principio el canto del clásico ramo y he aquí que las cantoras, bellas como las flores y claras como el gorjeo de las golondrinas, extasían al público con voces armoniosas y versos muy propios del acto debidos a la natural inventiva de la señora doña Angela Colosía.

Las que cantaron como los ángeles fueron: Modesta Noriega, Lucía y María Sánchez, Ramona y Obdulia Noriega, Evangelina Hoyos, Angeles Noriega y Victorina Cuétara, siendo los que condujeron el ramo los simpáticos jóvenes Cipriano Cuétara, Victoriano Sánchez, Francisco Alles y Santos Cuétara.

Terminado el canto da pricipio

Ministerio de Educación, Cultura y Deporte

La publicidad es el lazo de unión entre productores y consumidores. Las ventas guardan estrecha relación con la publicidad que se haga de los negocios.

# : CARTELERA ANUNCIADORA :

Si quiere usted juzgar la vitalidad de un periódico cuente el número de sus anuncios y vea el prestigio de las casas que se anuncian.


**Ramón de las Alas Pumariño**

Accesorios para maquinaria. Idem para máquinas de escribir. Gran correa de cuero marca

SANTA BARBARA

Idem de balata y de goma (tejidas y lisas). Matafuegos

BIOSCA

Representación de la S. A. RESINERA RUTH, de Santander (pinturas y barnices).—Objetos de escritorio

WINDOLITE

(Substitutivo del cristal)

ATALAZOS para precintar sacos de harina, cemento, etc. etc.

SOLDADURA DE PLATA para sierras de cinta

Plaza de Porlier, 3. Tel. 6-14

OVIEDO

**Industrias Zarracina (S. A.)--Gijón**

Grandes fábricas de sidra champagne, chocolates, harinas y pan

La sidra champagne Zarracina se sirve en todos los establecimientos y hoteles de primer orden y en los coches restaurants de la Compañía internacional de coches-camas.

Grandes Talleres de Galvanostiquia montados con los mayores adelantos alemanes

**V. Magadán y Balluff**

Marqués de Gastañaga, 1

OVIEDO

Se hacen trabajos inalterables de dorados, plateados, pavonados, bronceados y niquelados a precios económicos

**LA POSITIVA** Grandes Fábricas de Mosaicos Hidráulicos, Piedra artificial, Marmol comprimido y Yeso

**EDUARDO G. ARIZAGA**

ALMACENES DE MATERIALES DE CONSTRUCCION REPRESENTANTE de la Sociedad Anónima de Cementos Portland marca «Ziurrena» (el más seguro resistente de los conocidos hasta la fecha), y del cemento Zumaya rápido marca ECHEVARRIA. ESPECIALIDAD en mosaicos, fregaderos, azulejos nacionales y extranjeros para fachadas. GRANDES EXISTENCIAS de cemento Zumaya rápido y cementos Portland, yeso, tuberías de cemento, barro y gres, baldosines de barro, escayola, ladrillos refractarios, cocinas bilbainas, lavabos e inodoros de loza inglesa, bañeras de hierro esmaltado, etc., etc.

Depósito de teja curva, rasilla y ladrillo macizo y hueco

Fábricas y Oficinas: Barrio del Llano.—GIJÓN.-Teléfono 461. Apartado 154

**Casa Gargallo**

es un nombre familiar entre propietarios y constructores

En escultura decorativa de interiores y exteriores y en obras artísticas en general,

la firma GARGALLO es un prestigio

La Catalana.-GIJON

Teléfono 65 Direc. (Teleg. Teléf.) Martínez

**PLACIDO MARTINEZ**

Consignatario de buques

Agente de Aduanas

Seguros — Fletamentos

Despacho de mercancías

SAN ESTEBAN DE PRAVIA

**Academia Ojanguren**

OVIEDO

Internos-Medio pensionistas-Externos

Fundada en 1905

PRIMERA Y SEGUNDA ENSEÑANZA

Estudios de Comercio esencialmente prácticos

**CERAMICA ASTURIANA S. A.**

SAN CLAUDIO

Esta Sociedad tiene establecido un depósito para venta de todos sus productos al detall en la calle del Sacramento

Solares de la panadería de Menendo Gómez.

Depósito . . Teléfono 2-84

Fábrica . . » 1-88

LA LEJIA "EL CISNE"

*SE HA IMPUESTO EN TODAS PARTES COMO SE IMPONEN LOS PRODUCTOS DE ALTA CALIDAD.*

**Papeles para empapelar**

Nacionales y extranjeros.—Grandes existencias.—Precios muy baratos.—Se acaba de recibir un gran surtido de preciosos dibujos —Si le interesa solicite muestras, que le remitiremos seguidamente por correo.—JUSTO DEL CASTRO.—San Bernardo 93.—GIJON.


la puja de los roscos, que si bien se pagaron, no fué como otros años ¿por qué?, pues muy sencillo, porque faltaban hijos del pueblo que este año no han podido venir de Chile; así que don José procure en lo sucesivo mandarnos todos los años un par de esos muchachos que tanto suspiran por el pueblo de sus amores.

Con la tarta que corona el ramo se quedó don Isaac Caldas Bulnes, distinguido indiano de Bejes (Liébana), en la respetable cantidad de diecinueve pesetas, mereciendo un aplauso por su generoso desprendimiento.

El juego de bolos y el baile amenizado éste por la gaita y violín, que tan soberanamente sabe manejar el insustituible Manolo Rivas, de bote en bote, que estas chicas de Suarias, atentas, guapas y con sus galas, que con tanta gracia saben llevar, atraen a los jóvenes que es un primor.

Al siguiente día siguió la fiesta, pues, si bien quedan romeros, es el día que el pueblo se divierte a sus anchas en la bolera y en el baile que los casaditos y casaditas aprovechan con el objeto de rememorar tiempos pasados y que aquí es de rigor para seguir conservando lo tradicional.

¿Los paganos? En Santiago de Chile hay un mundo sideral y en él la estrella polar y alrededor de ésta otras que guiadas por ella han hecho llegar a manos del alcalde don Marcelino Cuétara algunos cientos de pesetas, por lo cual el señor Cuétara y el pueblo en general les envían las gracias más expresivas.

Dos autos nos visitaron dada nuestra cómoda carretera: En el uno doña Josefa Sordo de Colosía, doña Dorotea Sordo, viuda de Fresno, y doña Antonia Lamadrid de Sordo, con sus encantadoras niñas y el amante hijo del pueblo don Lucas Colosía, quien distribuyó a los niños confituras en abundancia. En el otro doña Justa Fernández de Saiz y hermoso niño, la elegante señorita Purificación Saiz y doña María Posada, viuda de Gutiérrez, y don Dámaso Saiz.

Con motivo de la fiesta hemos tenido el gusto de saludar a don Octavio Morante, maestro de Lamadrid, en visita a su tío don Martín Alles y familia; don Jesús Alea, don Isaac Caldas, don Manuel Verdeja, don Primitivo Eguino y don José Pando.

—Se han leido las proclamas del joven Félix Toral con hermosa rubia de Puente Lles. Enhorabuena.

—Durante el mes de Mayo y novena de San Antonio fué rezado el Santo Rosario por la respetable señora doña Edelmira Vega de Sánchez, con mucho orden, animación y gusto por parte de las muchachas que cantaron las flores a la Virgen.

Señor alcalde y demás vecinos, en honor a tanta religiosidad estaría muy bien se hiciera la despedida de flores al igual que lo hacen los demás pueblos ¿qué les parece?

—Ha llegado del Colegio de "La Encarnación", de Llanes, el jovencito Bernardo Sánchez Noriega, quien trae inmejorables notas debidas a su esmerada aplicación durante el curso.

—Tenemos don José una gran cosecha de hierba y debido a esto "El Recreo" le espera para aumentar la casita con el objeto de que le quepa toda, pues considero que usted pensará como sus vecinos estarán ocupados en esta faena de recolección y no pueda ayudarles y recrear la vista en estos prados tan floridos y hermosos, pero, Dios mediante, pronto será ¿verdad?

Corresponsal

## TRUBIA

**¡Más luz!**

Llamamos la atención a la Compañía Urbana para que preste algo más de atención al alumbrado eléctrico en el trayecto de Trubia a Oviedo que cada día que pasa está en peores condiciones.

Como el tráfico en esta carretera, tanto a pie como en toda clase de vehículos, es tan enorme debe de estar más cuidada de luz.

**Necrológica**

Falleció en esta localidad, a la avanzada edad de 86 años, don Jacinto Fernández, persona muy querida en la localidad.

La conducción del cadáver tuvo lugar al cementerio de Trubia el jueves a las cinco de la tarde, acto al que acudió gran número de personas de todas las clases sociales.

Descanse en paz y reciban sus familiares nuestro más sentido pésame.

Extra.

## GACETILLAS

**Cheques al pago**

Para el martes han sido señalados los siguientes:

Don Camilo Pereira, don Amós Montoto, don Juan Hernández, don Aurelio Fernández, don Juan Ferreras, don Pedro S. del Río, don Ramón Miravalles, señores Jefes de Telégrafos de Oviedo y Gijón, don Víctor Cobián, señor Administrador principal de Correos, don José María Aparicio, don Victoriano Argüelles, doña Constanza Villa, doña Elena S. Tamargo, don Remigio Terol, don Antonio Sierra, don José Alonso, don Elías Bravo, don Luis Ariarte, Dr. Sanidad del puerto de Avilés, señor Jefe de Vigilancia de Oviedo, don Adolfo Casero, don Julio Hernández, don Rafael García Tuñón, don José Laspra, don José Martínez, don Aquilino Criado, don José R. Carrizo, don José de las Cuevas, señores Fontao y Malvá, señores Administradores de Loterías números 6 y 12 de Oviedo, señor Secretario de la Junta Administrativa, don Isidoro Martínez, don Sabino Alvarez, don Manuel Posada, don Aurelio Alvarez, don Antonio R. Arango, Tranvía de Arriondas a Covadonga, don Minervino Menéndez, don Gustavo F. Cuevas, don Mario López, don Emilio Fernández, don José Muñiz, don Víctor Menéndez, doña Soledad Méndez, don Julio Santander, don Armando de las Alas Pumariño, don Eladio Muñiz, don Sabino Lanza, Carbones del Pontico, don Marcial Rodríguez, don Manuel Posada, don Anselmo Alonso y don Alfredo Alvarez.

Los anteriores señalamientos quedaban hechos ayer, y advertimos que aun pudiera ampliarse la lista, por lo que deben estar alerta los que tengan créditos pendientes con el Estado, pues aun pudieran haber algunos otros señalamientos.

**Espectáculos**

*Salón Toreno.*—Hoy domingo, a las siete y a las diez, despedida de Spaventa y La Goya; estreno de la hermosa producción en cuatro partes, intitulada «La culpa ajena», gran creación de la eximia actriz Katherine Mac Donald; despedida del aplaudido artista Spaventa, canciones argentinas; despedida de la sin par estrella de varietés, La Goya, tonadillas, cuplés, canciones, creadora de la canción escenificada.

Mañana lunes, festividad de San Pedro, tres magníficas funciones de cinematógrafo, a las cuatro, a las siete y a las diez, programa extraordinario.

*Teatro Jovellanos.*—Hoy domingo, a las cuatro, a las siete y a las diez, la gran serie histórico-novelesca, «El joven Medardus», las dos jornadas completas (ocho partes).

Mañana lunes, festividad de San Pedro, tres funciones monstruos, a las cuatro, a las siete y a las diez, dos extraordinarios programas.

**Un concierto de Antonio Fernández**

El día 30 dará un concierto en el Teatro Campoamor el conocido tenor ovetense, Antonio Fernández.

Se presentará al público con selecto programa de canciones y arias de ópera que causará buen efecto en el público.

Le deseamos un brillante éxito.

**Compañía de los Ferrocarriles Económicos de Asturias**

Esta Compañía anuncia al público que a partir del día 1.° de Julio próximo, se abre el pago de intereses correspondientes al primer semestre de 1925, de las obligaciones hipotecarias de esta Compañía, previa presentación y entrega del cupón número 35, en Oviedo, por el Banco de Oviedo; en Bilbao, por el Banco de Vizcaya, y en Santander, por el Banco Mercantil.

Oviedo, 13 de Junio de 1925.—El Director, *Antero S. Coronas.*

**AVISO**

La casa Frígola (don Martín), Plaza de la Catedral, 9, pone en conocimiento del público que a partir de hoy, y por cese de negocio, liquida todas las existencias de muebles a precios sumamente baratísimos.

**Sin concierto**

Por encontrarse ausente de esta plaza la laureada Banda de música del Regimiento del Príncipe, hoy no habrá concierto en el paseo del Bombé, dándose dicha audición otro día que oportunamente se anunciará.

**Nadie salga de Asturias sin visitar San Esteban y comer en "El Brillante"**

**Mitin de las juventudes católicas**

Mañana a las once, en el Salón Toreno, habrá un mitin de propaganda de las juventudes católicas bajo la presidencia del señor marqués de Mohías, que es presidente de la Federación diocesana, entre la que hay mucho entusiasmo.

Serán oradores don Joaquín Mier Vigil Escalera, secretario de la Federación diocesana de juventudes católicas; don José María Torres de Rodás, secretario de la Junta Central española de juventudes; don Marcelino Orejas, de la A. C. N. de P., y don José María Gil Robles, catedrático y redactor de «El Debate».

**Muebles y Biblioteca del antiguo Centro Mercantil**

Ayer adquirió los muebles y biblioteca del que fué Centro Mercantil de Oviedo, la nueva «Casa Social Católica S. A.»

Los muebles en 68.000 pesetas y la biblioteca en 5.155 pesetas.


**Los mejores dentífricos**

**SANOLAN**


**Conferencia sobre el Comunismo**

La dará el día 30 del actual en uno de los teatros de la capital el periodista don Angel Herrera.

Teniendo en cuenta el tema sugestivo y el conferenciante, que es uno de los periodistas más cultos de España, seguramente se verá muy concurrida.


**Banco Gijonés de Crédito**

Capital: 12 millones de pesetas

Domicilio social

Corrida, núm. 48

GIJON

Sucursales en Villaviciosa y Ribadesella

Este Banco efectúa en condiciones excepcionalmente ventajosas, toda clase de operaciones de

BANCA, BOLSA y CAMBIO

CAJA DE AHORROS

Imposiciones, desde UNA peseta.—Intereses, TRES Y MEDIO por ciento—Reintegros a la vista

Consignaciones a vencimiento fijo:

| | |
|---|---|
| A tres meses . . | 3 1/2 por 100 |
| A seis meses . . | 4 por 100 |
| A un año . . . | 4 1/2 por 100 |

Cuentas corrientes

En pesetas o Moneda extranjera, a la vista y a plazos, con abono de intereses a tipos muy favorables.

**Lo mejor para el pelo es la LOCION RONIER**

¡¡Señoras!! ¡¡Caballeros!! Peinaros con LOCION RONIER.

Tendreis buen pelo y nunca sereis calvos.

Usad LOCION RONIER y os convencereis. Precio frasco 6 ptas.

De venta: Farmacias, Droguerías y Perfumerías.

En Oviedo: Droguería Zaloña y Compañía, Fruela, 10.

**Teresa Suárez**

MODAS

Vestidos, abrigos de señora y niña

Se necesitan aprendizas URIA, 6, pral.—Telf. 12-75

**BANCO DE OVIEDO**

Fundado por las Bancas Masaveu y Compañía y M. Calcoya y Hermano

CAPITAL: 30 MILLONES DE PESETAS

Giros sobre plazas nacionales y extranjeras.—Cuentas corrientes a la vista, con interés, en pesetas y en moneda extranjera.—Cobro y descuentos de cupones.—Compra y venta de valores del Estado y Obligaciones hipotecarias

BONOS A VENCIMIENTO FIJO

El BANCO DE OVIEDO expide Bonos a vencimiento fijo por el importe de la cantidad que entrega el cliente devengando un interés de:

3 y medio por 100 a 6 meses

4 " 100 a 1 año

Cajas de alquiler — Caja de ahorros

**Compro**

partida de cola carnaza muy fina y muy limpia.

Ofertas con muestras

RAMON S. VALLINA

Peso, 8.—Oviedo

**Organillo**

Se vende uno semimuevo con jazbán, carro y caballería.

Informes: Higinio Díaz, Concepción, 54.

**Se compra**

automóvil de dos a tres asientos, buena marca. Se compra organillo marca Casalí. Se compran tres espejos grandes, aunque estén picados. En esta Administración darán razón.

**NEGOCIO**

propio para señoras, el más acreditado de la región en su clase, se traspasa por no poder atenderlo.

Informarán: Casa Múgica, Gijón y Oviedo.

**En lo más céntrico**

y casa particular se admiten dos caballeros estables.

Razón comercio El Navío.

**CHICO**

Se necesita uno en la Panadería Bujanda.

Santo Domingo, 13 y 15.

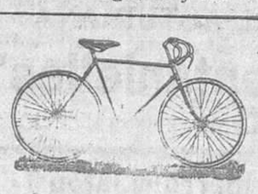

**AVISO**

| | |
|---|---|
| Bicicletas B. S. A. | 345 ptas. |
| Bicicletas DIAMANT | 350 » |
| Bicicletas THOMANN | 325 » |
| Bicicletas LABOR | 325 » |
| Bicicletas FIDELIA | 275 » |
| Bicicletas ONTARIO | 250 » |
| Bicicletas PERRY | 225 » |

GRAN GARAGE LAGUNA

OVIEDO - Teléfono 8-92

**Se arriendan**

pisos con calefacción y cuarto de baño, un 2.° desocupado y otros para el 20 y 30 de Julio y 8 de Agosto.—Cervantes, 19.—Oviedo.

**AUTOMÓVILES**

Por haber finalizado el periodo de obras se venden:

Hispano Suiza, 30/40 HP., cerrado, seis asientos, muy buen uso.

Dietrich, 16 HP., torpedo, abierto, usado.

Camión Berliet, 5 toneladas, buen uso.

Camión Durkof, 3 toneladas, usado.—Razón: Hidroeléctrica del Cantábrico. Oficina, Uría, 30, 3.°

**Oviedo-Gijón**

y viceversa, se admiten encargos para transportar en automóvil de uno a cinco kilogramos todos los días menos los lunes.

Teniendo la salida de Oviedo a las cinco de la mañana, deben de hacerse los encargos el día antes.

Informes VOZ DE ASTURIAS de tres a siete.

**Santamarina y C.ª**

(Sociedad Limitada)

Almacenistas de Cereales, Víveres Coloniales y molinería

Dirección Telegráfica y Telefónica SANTAMARINA

Apartado de Correos núm. 33

AVILÉS

**DURÁN Y G. DEL VALLE**

INGENIEROS DE CAMINOS

Saltos de agua, líneas eléctricas, abastecimientos de aguas, puentes, hormigónarmado, peritaciones etcétera, etc.

PROYECTOS -:- PRESUPUESTOS -:- CONSULTAS

Oficinas: Campomanes, 3 -Oviedo

RIBADESELLA (10 a 13)


**Advertencia a los suscriptores**

Se ruega pasen aviso a esta administración de las faltas que observen en el servicio, a fin de corregirlas inmediatamente.

Ministerio de Educación, Cultura y Deporte

SOCIEDAD ANÓNIMA INDUSTRIAL ASTURIANA

# FABRICAS DE MOREDA Y GIJÓN

Lingotes de fundición y afino.—Acero Siemens básico de tochos de todos tamaños.—Aceros al crisol para herramientas, limas, barrenas de minas.—Hierros y aceros laminados en palanquilla para machinas, llantoneras para la fabricación de hoja de lata, formas comerciales usuales, carriles, chapas, machinas de hierro y acero.—Alambes brillantes, recocidos, galvanizados, cobrizados.—Espino artificial.—Puntas de París.—Hoja de lata.

**Para la correspondencia y los pedidos, dirigirse al Director de las FABRICAS DE MOREDA Y GIJON**
**Correo: Apartado, 21.—GIJON-ASTURIAS—Telegramas: «MOREDA-GIJON»**

---

# Lámpara Sin punta Z

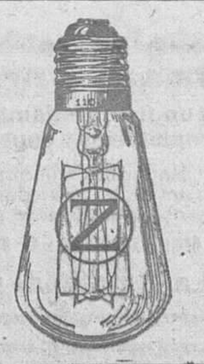

AHORRA DINERO
— Y —
**DISGUSTOS**

Pedirla a los buenos electricistas
o a Oficinas Centrales:
CORTES, 399. — BARCELONA

---

---

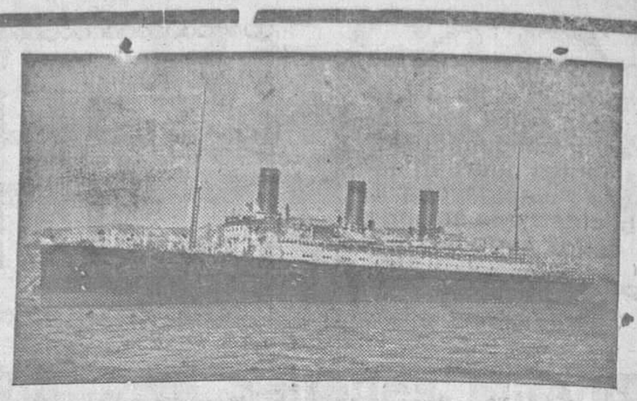

COMPAÑIAS FRANCESAS

## C.ie Sud-Atlantique y Chargeurs Reunis

**VAP[illegible] GRAN LUJO EXTRARRÁPIDOS**

Para [illegible] Janeiro, Saants, Montevideo y **BUENOS AIRES**, saldrán [illegible] siguientes vapores de 26.000 caballos de fuerza y cuatro h[illegible]

23 de Agosto «MASSILIA»
26 de Julio «LUTETIA»

Precio del billete en tercera clase, pesetas 607,95.

Para Dakar, Río de Janeiro, Montevideo y **BUENOS AIRES**, saldrán de **VIGO** los vapores siguientes:

25 de Junio «OUESSANT»

PRECIOS

En 3.ª preferencia en camarotes, comedores y salón de conversación, Pesetas 696,95
En 3.ª con camarote y comedores, 602,95.
En 3.ª corriente, 547,95

SALIDAS DE LA CORUÑA

Para Dakar, Río de Janeiro, Montevideo y Buenos Aires.

9 de Junio «HOEDIC»

Para Dakar, Pernambuco, Bahia, Río de Janeiro, Santos, Montevideo y Buenos Aires.

14 de Junio «MOSELLA»

Precio del billete en 3.ª clase, pesetas 547,75.

SALIDAS DE VILLAGARCIA

Para Dakar, Río de Janeiro, Montevideo y Buenos Aires

10 de Junio «OUESSANT»

Precio del billete en 3.ª clase, pesetas 547,95.

NOTA.—Niños menores de 2 años, gratis. De 2 a 10 años medio pasaje. De 10 años en adelante, pasaje entero.

Para más informes dirigirse a los Agentes generales en España,

**ANTONIO CONDE, HIJOS** CALLE DE LUIS TABOADA, 4 Apartado, 14.—VIGO

VIGO.—Luis Taboada, 4.—LA CORUÑA: Plaza de Orense, 2.-VILLAGARCIA: Calle de la Marina, 29-30

Para informes sobre pasajes de cámara.

**Guillermo Rivas, Argüelles, 5.-Oviedo**

---

# Elíxir CALLOL que pronto le Fortalecerá

Medicamento Aprobado y recomendado por la Real Academia de Medicina y Cirugía

Más de 9000 médicos nos han escrito que lo recetan con preferencia por los buenos resultados observados en ellos mismos y en sus familias

De sabor agradable y efecto rápido

El que lo prueba entusiasmado y agradecido lo propaga a sus amistades. Precio ptas. 4.50

Cómprelo hoy mismo en cualquier farmacia

---

## Fábrica de Harinas

casi nueva, con maquinaria moderna, funcionando, moltura 300 kilos trigo hora, situada estación Villadangos, ferrocarril Norte, próxima León SE VENDE barata con facilidades pago.

Dirigirse a «El Material Industrial» Apartado 194—Bilbao.

---

**Auto Garages, Angares y barracas, etc. etc.**

de chapa ondulada galvanizada, desmontables, de construcción alemana, a precios económicos.—Dirigirse a Julio Strack y C.ª, Limitada, Apartado 349.—Bilbao.

---

# PHŒNIX
## ASSURANCE COMPANY LIMITED
**Londres**

Compañía de Seguros contra Incendios

ESTABLECIDA EN 1782

Depósito constituido con arreglo a la ley para garantizar sus operaciones en España.—Director general de la Sucursal Española **Prosper C. Lamothe**, Apartado 42, Málaga

Subdirectores en Asturias: AZCOITIA Y BOTAS

PLAZUELA DE RIEGO, 4, 1.º—TELEFONO, 774

---

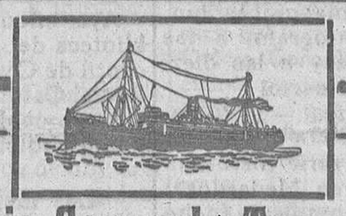

## Compagnie Generale Trasatlantique

### Línea de Cuba y Méjico

VIAJES RAPIDOS A LA HABANA Y VERACRUZ

**Salidas de Gijón, los dias 22 de cada mes**

**Travesía en 10 días**

El día 22 de Julio, saldrá fijamente del puerto del MUSEL (Gijón) para la HABANA y VERACRUZ, el magnífico vapor correo rápido de 16.000 toneladas y 14.000 caballos de fuerza:

# "CUBA"

Se admiten pasajeros en Primera, Segunda, Segunda económica y Tercera clase para HABANA y VERACRUZ.

Precio del pasaje en 3.ª clase para Habana . Ptas. 549'75
» » » » » Veracruz » 592'75

Billetes de ida y vuelta con descuento.
Rebajas a familias en primera y segunda clase.
Los trasatlánticos de esta Compañía atracan en la Habana al Espigón de San Francisco, para comodidad de los pasajeros.
Para toda clase de informes y solicitar plazas, dirigirse a su consignatario en GIJON

**A. PAQUET**

Muelle, 2, 4 y 6. — Teléfono: 666 — Telegramas: PAQUET.

---

## Compagnie Générale Transatlantique

**Línea directa a Nueva York**

Saldrán de VIGO directamente para Halifax y Nueva York los hermosos y rápidos vapores

17 de Junio ROUSSILLON

Precio de cámara desde 135 dólares, más impuestos.
Id. de 3.ª clase. ptas. 542,95. más ocho dólares de impuesto americano.

**Línea extrarrápida a Cuba**

Próximas salidas de Vigo para Habana.

LAFAYETTE 17 de Junio

Admitiendo pasajeros de lujo de primera, segunda, tercera preferencias y tercera, en camarotes sin aumento de precio.

Billete en 3.ª clase a la Habana. Ptas. 539,50

**Línea de Cuba a Nueva Orleans**

Villagarcía,
NIAGARA 10 de Junio

| | | |
|---|---|---|
| Precio de 3.ª clase, Habana | Ptas. | 539,50 |
| Id. de 3.ª preferencia | | 843,55 |
| Id. de cámara | | 1.313,15 |
| Precio de 3.ª clase Nueva Orleans | Ptas. | 582,75 |
| Id. de 3.ª preferencia | | 886,80 |
| Id. de cámara | | 1.398,15 |

(más 8 dólares de impuesto americano).

Para Nueva York y Houston únicamente se expedirá billete de pasaje: 1.º A los súbditos americanos.—2.º A aquellos que, siendo su residencia habitual los Estados Unidos, se encuentren temporalmente en Europa y cuenten con permiso para entrar en territorio americano.—3.º A todos los demás que estén debidamente autorizados por los Cónsules americanos para desembarcar en los Estados Unidos.

**Para más informes dirigirse a los Agentes en Vigo**
**Antonio Conde, Hijos** Apartado núm. 14 VIGO

Para informes sobre pasajes de cámara

**Guillermo Rivas, Argüelles, 5.-Oviedo**

---

## Antigua Funeraria de Feliciano Rodríguez

PRIMERA EN LA PROVINCIA

**Establecida en Gijón desde el año 1874**

Arcas de maderas finas de todas clases, y ataudes reglamentarios para embalsamamientos y traslados. Coches fúnebres y carroza especial de todo lujo

**Gran carroza fúnebre automóvil**

Coronas, cruces, hábitos y demás accesorios. Precios incompetibles, y facilidades para el pago en favor de las familias menos afortunadas. Seriedad, perfecto y económico servicio, como lo acreditan sus cincuenta y uno años de existencia. Se encarga esta Agencia de todas las gestiones propias, desentendiendo por completo a las familias. Contrata de servicios con la Compañía de seguros sobre defunciones «EL OCASO».

MOROS, 40 Servicio permanente Teléfono 103 MOROS, 40

---

SOCIEDAD INDUSTRIAL ASTURIANA

## "Tornillera de Ventanielles"
**OVIEDO**

Fábrica de tirafondo de hierro y latón
Remaches de hierro, latón y cobre

Pedidos y correspondencia al Apartado núm. 26.

---

## Banco Asturiano de Industria y Comercio de Oviedo

Capital: 10.000.000 de pesetas

Operaciones bancarias :: Agentes en todos los pueblos de la provincia

**Caja de Ahorros**

SUCURSALES: AVILES, LLANES E INFIESTO

---

## Banco Minero Industrial de Asturias GIJON

Capital: 10.000.000 de pesetas

Dirección telegráfica: Banminas ::: Filial del Banco Urquijo

Cuentas corrientes con interés en moneda nacional y extranjeras. Cuentas de crédito y préstamos con garantía personal, de fondos públicos, valores industriales, mercancías y conocimientos de embarque. Giros. Cartas de crédito. Ordenes telegráficas. Compra-venta de valores. Cobro y descuento de cupones y documentos de giro. Cambio de monedas de oro y billetes de Banco extranjeros. Depósitos de valores, libres de gasto de custodia, etc., etc

Realiza toda clase de operaciones de Banca, Bolsa y Cambio, prestando preferente atención a las siguientes:

CAJAS DE SEGURIDAD

**Caja de Ahorros** Admite imposiciones de UNA PESETA en adelante, abonando interés a razón de 3 1/2 % anual

SUCURSAL EN CANDAS

---

## Fábrica "La Amistad"

Sociedad Anónima

FUNDICIÓN DE HIERRO Y BRONCE
TALLERES DE AJUSTE Y FORJA

---

## Compañía de Navegación VASCO-ASTURIANA

VAPORES: «Pepín», 600 tonelada de carga.—«Guillermo Schulz» 3.70. Idem.—«Antonio de Satrústegui», 3.800 íd.—«Santiago López», 4.100 íd.

**Fletamentos.—Consignaciones.—Agentes de Aduanas**

AGENTES DE LAS SOCIEDADES

«Industrial Asturiana de Santa Bárbara», «La Manjoya», Santa Bárbara», Cayés», «Sociedad General de Industria y Comercio», «Sociedad General del Ferrocarril Vasco Asturiano», Compañía del vapor «NEMROD.

**Casa en San Esteban de Pravia.—Telegramas: CASOCOBOS.**

Casa principal, AVILÉS.

Telegramas y telefonemas: «CASOCOBOS».—AVILÉS.

La correspondencia al Director-Gerente: **Luis Caso de los Cobos.--AVILES**

---

## Vidriera Internacional

**S. ZAVALA Y COMPAÑIA - S. en C.**

Zubieta núm. 7 - SAN SEBASTIAN

Grandes almacenes de vidrios de todas clases y espesores. - Baldosas prismáticas para pisos. -- Lunas para escaparates, espejos. Biselado, curvado, grabado y decoración de vidrios y cristales. Fabricación de rótulos, vitrinas y vidrieras artísticas

SERVICIO RAPIDO — PRECIOS SIN COMPETENCIA

Ministerio de Educación, Cultura y Deporte

# SECCIÓN DEPORTIVA

## Celta de Vigo-Real Stadium Ovetense

Como anunciamos, hoy, a las cuatro de la tarde, se celebrará el primero de los partidos concertados entre los campeones de Galicia y Asturias.

En el rápido de ayer llegaron a esta capital los jugadores viguenses, acompañados del delegado del club señor Troncoso.

Los muchachos se muestran animadísimos y decididos a que el papel Celta no descienda con relación a su anterior actuación en Vetusta cuando el campeonato.

A juzgar por el número de localidades despachadas en la taquilla del Paseo de Tócame Roque (antes de los Alamos), la animación promete ser grande. Hay mucha confianza en la actuación de los ovetenses, que perfectamente entrenados en los numerosos partidos jugados en su excursión por Levante y Cataluña han de dar seguramente un gran rendimiento.

La lucha promete por tanto ser reñida e interesantísima. Y es por tanto de suponer que todos aquellos numerosos aficionados que uno y otro día venían llorando la falta de partidos, no dejarán pasar la ocasión sin gozar de las emociones de un futbol de la categoría del que hoy se les brinda en Vetusta.

La taquilla del kiosko del Real Stadium permanecerá abierta toda la mañana.

## El Unión Ovetense a Bustiello

Hoy, a las dos de la tarde, en un camión que saldrá de «La Perla» (frente al Teatro Campoamor) se trasladarán a Bustiello los jugadores que componen el primer equipo del Unión Club Ovetense.

Con este partido inaugura esta Sociedad la temporada deportiva, teniendo en perspectiva otros interesantes partidos con equipos de la región y con otros fuera de ella.

Todo depende de la actuación de sus primeros partidos, por lo que se espera que en ellos pongan gran interés para volver a ocupar el puesto que le corresponde.

## En Mieres

### El partido de hoy

Esta tarde se jugará en el Batán otro de los interesantes partidos que en esta temporada se vienen celebrando.

El contrincante de hoy para nuestro Racing será el notable equipo ovetense Club Pelayo, compuesto de notables y valiosos elementos. He aquí su formación:

Víctor; Comas, Calichi; Nicolás, San Juan, Esparza; Lorences, Matías, Muslera, Pepín y Leto.

Ya tiene la afición mierense dónde pasar la tarde.

## En La Felguera

### Racing de Sama-Círculo Popular

Como se había anunciado, hoy domingo jugarán en el campo de La Barraca un interesante encuentro el Racing de Sama y el Círculo Popular, de la localidad.

En este encuentro se disputará una magnífica copa donada por el hijo de los marqueses de La Felguera.

Mañana, lunes, volverán a jugar otro partido los citados equipos.


✝

SEGUNDO ANIVERSARIO

EL SEÑOR

**Don Manuel García Casero**

Falleció en su casa del Campo de los Reyes el día 30 de Junio de 1923

HABIENDO RECIBIDO LOS SANTOS SACRAMENTOS

R. I. P.

Su desconsolada viuda doña Angela García Fernández, del comercio de esta plaza; sus hijos doña Generosa, don Alfonso, don Modesto, doña Isabel y doña María Teresa; hermanos políticos, sobrinos, primos y demás parientes,

Suplican a sus amistades se sirvan encomendar su alma a Dios.

Todas las misas que se celebren el martes próximo, en las iglesias de San Juan el Real y San Julián de los Prados, y las que se celebren el miércoles próximo en San Julián de los Prados, serán aplicadas por el eterno descanso del alma del finado, así como también la Exposición del Santísimo en la iglesia de las Esclavas del día 30 del actual, se aplicarán por el descanso eterno del alma del finado.



**TALLERES BRAÑANOVA**

DUEÑAS, 13—OVIEDO

VENDEN AL CONTADO Y A PLAZOS

APARATOS DE TELEFONIA SIN HILOS

de todos los circuitos y modelos, desde 9,50 a 5.000 pesetas, con certificado de garantía y enseñando su manejo.

Salón de Exposición y ventas en la CASA TUERO

Cimadevilla—Oviedo

3.000 aparatos de válvulas.—4.000 de galena y radiosita.—Los hay sin antena, ni pilas, ni toma de tierra.

ATENCION.. El día 5 de Agosto próximo, comenzará a transmitir en Oviedo la

ESTACIÓN EMISORA de mil vatios de potencia de los TALLERES BRAÑANOVA en combinación con RADIO IBÉRICA S. A. e IBÉRICA DE TELECOMUNICACION S. A., cuyas comunicaciones habrán de ser oídas en toda España


## EN TAL DÍA COMO HOY...

## HACE VEINTICINCO AÑOS

Se asegura que en el mes de Agosto visitará a Gijón la familia real, trasladándose a Oviedo y Trubia.

La ampliación de este programa dependerá de las circunstancias.

—La Comisión provincial designó al letrado D. Emilio Colubi para el bastanteo de poderes en los contratos con la Diputación.

—La Junta de profesores de la Escuela de Artes y Oficios de esta ciudad ha designado por unanimidad para concurrir a la Exposición de París, al distinguido alumno de dicha Escuela D. José García Guisasola.

—Ha fallecido en esta ciudad el antiguo maestro principal retirado de la Fábrica de Armas de Oviedo D. Casimiro Suárez Meana, constituyendo la conducción de su cadáver al Cementerio del Salvador verdadera manifestación de duelo.

—Entre los escultores premiados en la Exposición de París, figura nuestro paisano D. Cipriano Folgueras, a quien le ha sido concedida una medalla de plata.

—Mañana, festividad de San Pedro, predicará en la Catedral Basílica el doctor D. Joaquín de la Villa Pajares.

*Madrid, 28.*

*El cónsul de Alemania en Chefú anuncia que el almirante Seymour y los representantes de las potencias se encuentran al parecer a unos 26 kilómetros de Tieng Tshing, bloqueados estrechamente por los boers.*

*Fuerzas regulares chinas han salido en socorro de los mismos.*

*Otro despacho de Chefú que se aguardan refuerzos y que se teme un ataque.*

*En Taku han sido incinerados dos mil cadáveres chinos. Corre el rumor de haber sido muertos en Tieng Tshing cuatro mil soldados chinos.*

*A Puerto Artur continúan llegando tropas rusas.*

## Festival de los tranviarios

La Comisión organizadora no descansa en sus gestiones para organizar el gran festival que se celebrará el próximo día 5 a beneficio del Montepío de dichos empleados.

La laureada Banda del Príncipe desfilará por la Plaza con el pasodoble premiado en el concurso de Bandas de Zaragoza, «Ecos de Asturias», de A. San Marcos, ejecutando a continuación las siguientes obras:

1.° «Homenaje a Chapí».—Chapí.

2.° «Asturias», fantasía asturiana.—Uraide.

3.° «La linda tapada».—Alonso.

Para el concurso de cantos de la región, habrá tres premios en metálico: primero, 80 pesetas; segundo, 40; y tercero, 20.

Se celebrará un gran carroussel de ciclistas y una monstruosa carrera de cintas en bicicletas, adjudicándose dos premios para el que más cintas obtenga..

Distinguidas señoritas de esta localidad se han ofrecido a bordar hermosas cintas de raso, y los indispensables pintores Bataller y Tomillo también cooperarán con su distinguido arte.

También están contratadas parejas de bailes premiadas en varios concursos, así como afamados gaiteros y tamborileros.

Otro día daremos a conocer un número de éxito grandioso, que será del agrado del público.

Celebramos el acierto de la Comisión y les auguramos un lleno a los simpáticos tranviarios.

Para este festival circularán los tranvías a Buenavista.

¡Vaya programa!

## NECROLOGICA

Ha fallecido en esta ciudad el antiguo operario de la Fábrica de Armas de la Vega Celedonio Pilar Coya.

Se acercó su vida a los noventa años, y no obstante lo avanzado de la edad, en que los achaques son frecuentes, se mantuvo en plena lucidez de facultades y con muchas energías. Era hombre simpatiquísimo, de una sencillez encantadora, ingenuo, bonachón y buen creyente, dejando gratos recuerdos.

En la Fábrica de Armas era apreciadísimo por sus jefes y por sus compañeros, y en dicho centro fabril se acogió la noticia de su muerte con general pesar.

Figuraba entre los más entusiastas del Círculo de Obreros Católicos de la calle de Santa Ana, habiendo intervenido en todos sus actos con fé y entusiasmo. En ese Centro se habrá sentido hondamente su muerte.

No tenía familia. Si acaso algún pariente lejano. Pero vivió tranquilo los años de la vejez al lado de una estimada familia y alentado por las palabras de simpatía y cariño de buenos amigos, que no olvidarán aquel corazón bondadoso.

El entierro se verificó en la tarde de ayer, asistiendo una numerosa representación de la Fábrica de Armas y del Círculo Católico.

Los duelos estaban constituídos:

El eclesiástico por D. Amador Juesas, profesor del Seminario de Valdediós, D. Buenaventura González, coadjutor de San Pedro de los Arcos, y D. Pedro Pedregal.

El de maestros de la Fábrica de Armas por D. Rogelio Boloqui, don Liborio Alvarez y D. Evaristo Aller.

Y por el Círculo Católico de Obreros D. Elías Lucio Suerpérez, D. Balbino Rodríguez, D. Ramón Fernández, D. Ceferino Ortega y D. Antonio Riera.

A todos los que bien le quisieron y no le abandonaron hasta que sus restos reposaron en el lugar santo hacemos presente nuestro sentimiento por la pérdida del amigo bueno y simpático.

## Por los mercados

### Artículos de la «Pescadería Cantábrica»

Merluza de Gijón, sin hueso, 6 pesetas kilo.
Cuarto de kilo, 1,50.
Cola de un kilo, 5,75.
Idem de medio kilo, 2,75.
Pestañas de merluza, 3,50.
Lenguados, 1 y 1,25.
Pescadilla, 1,50 y 2.
Panchos, 1.
Sardinas superiores 1,10 y 1,25 pesetas docena.
Chicharrillo fino, 0,50 y 0,75.
Bogas, 2.
Abadejo, 3.
Congrio abierto, 3,50.
Idem cerrado, 2,25.
Langostas vivas, 6.
Bonito, 5 ptas. kilo.
El bonito de esta casa nunca pica.

## GOBIERNO CIVIL

### La apertura del Certámen del Trabajo y el viaje a Tineo

Hoy a las once, el general se trasladará a La Felguera para presidir la inauguración del II Congreso del Certámen provincial del Trabajo y por la tarde, a las cinco asistirá en unión del ilustrísimo señor obispo de esta diócesis a la imposición del brazalete a las damas enfermeras de la Cruz Roja de Mieres.

El lunes, a las ocho de la mañana saldrá para Tineo donde ese día se celebrará por la mañana la bendición y entrega de la bandera del Somatén y por la tarde un mitin de Unión Patriótica pernoctando y saliendo al día siguiente para Cangas, donde por la mañana se celebrará otro acto de propaganda política y por la tarde a Pola de Allande. El gobernador dormirá en Cangas y por la mañana regresará a Oviedo.

### Los exploradores de Gijón

Hoy a las nueve de la mañana llegarán en tren procedentes de Gijón la tropa de los Exploradores de aquella población, marchando seguidamente a las Caldas, donde instalarán su campamento pernoctando en el mismo.

El lunes por la mañana se trasladarán a Trubia para visitar la Fábrica Nacional, regresando por la tarde a Oviedo y desfilando por las principales calles, a las seis próximamente, para la estación del Norte, donde seguirán viaje por ferrocarril a Gijón.

El grupo de exploradores de Gijón está compuesto por un centenar de chicos, y su instrucción es tan completa, que merecen sinceros plácemes sus organizadores por la improba labor que supone hacer alcanzado el máximun de rendimiento, como podrán apreciar cuantos mañana visiten el campamento de las Caldas.

### Notas de la Alcaldía

## La verdad en su punto

«El Noroeste» de Gijón, en el número correspondiente al sábado 27 del corriente, y en la información de Oviedo, asegura que la Permanente Municipal en su última sesión había aprobado una liquidación de obras del Paseo de los Alamos por la cantidad de 160.000 pesetas; y a propósito de esa cifra hace algunos comentarios acerca del acierto del corresponsal en su predicción de lo que en el arreglo del referido paseo se emplearía.

Todo estaría acaso bien si fuese exacto; y creemos que todo huelga cuando se sepa que la referida liquidación es solo de 16.135,93 pesetas.

Ni un céntimo más.

**Lea usted "La Voz de Asturias"**

## Crónicas Judiciales

### SEÑALAMIENTOS PARA EL MARTES

Villaviciosa.—Contra Antonio Pazuelo Agües, por corrupción; abogado, señor Quintana; procurador, señor Tamés.

Llanes.—Contra José Fernández Pedregal, por tenencia de armas; abogado, señor Escobedo; procurador, señor Casaprima.

Oviedo.—Contra Manuel Alvarez Cuesta y otro, por disparo y lesiones; abogados, señores Onieva, Muñoz de Diego y Quintana; procuradores, señores Bueres, Sors y Tamés.

Avilés.—Contra Víctor García y González, por robo; abogado, señor Suárez; procurador, señor Tamés.

Lena.—Contra Antonio Hevia y González y otro, por atentado y estafa; abogados, señores Escobedo y Suárez; procuradores, señores Bernardo y Alvarez.

### SALA DE LO CIVIL

Ante esta Sala se verá el martes el siguiente pleito:

Laviana.—Casa Salat con don Blas y don Antonio Alonso, sobre supresión de una providencia; abogado, señor Uría; procurador, señor Gómez.

## DE SOCIEDAD

Ha salido para Ceceda, donde pasará la temporada estival, nuestro querido amigo D. Luis Acebal, con su distinguida familia.

—También salió para Ribadesella el señor marqués de la Rodriga.

—En la misma playa se encuentran los señores condes de Agüera con su encantadora hijita.

—Regresó de Madrid, después de haber obtenido en el Conseravtorio las más altas calificaciones en tres años de solfeo y otros tantos de piano, la niña Celina García López, alumna de la profesora Isaurina López Cancio.

—En el correo de ayer regresó de la Corte el joven Médico de esta ciudad nuestro querido amigo D. Guillermo López, que estuvo de prácticas en las más importantes Clínicas madrileñas.

—Por D. Karl Steinlen, que acaba de llegar de Stutgart (Alemania), y para su hijo Eugenio, ayudante de nuestro querido amigo, el reputado odontólogo D. Jaime Viliesid, ha sido pedida la mano de la bella señorita Marcelina Argüelles, hija del conocido Interventor de los Ferrocarriles Económicos, D. Marcelino Argüelles, estimado amigo nuestro.

La boda se celebrará en breve.

**"La Voz de Asturias"**
**PUBLICA DIARIAMENTE OCHO PAGINAS**

# PROFESIONALES


LABORATORIO BIOLÓGICO
del Dr. Valvidares Vega
Diplomado del Instituto de Alfonso XIII y autorizado expresamente por este Centro para el tratamiento de la rabia en esta provincia
BACTERIOLOGIA, AUTOVACUNAS, WASSERMANN, ANÁLISIS DE SANGRE ORINA, ETC.
Plaza del 27 Marzo (Escandalera), 2, pral.—Teléfono 3-15.—Oviedo

Doctor Miranda
ESPECIALISTA EN ENFERMEDADES DEL CORAZÓN Y PULMONES
Ex-profesor de dichas enfermedades en el Instituto Rubio y en el Real Dispensario Antituberculoso María Cristina, de Madrid
Consulta: de 10 a 1 y de 3 a 5. EXCEPTO LOS VIERNES
Uría, 72, 2.° - Oviedo - Teléfono 10-25

Dr. J. Collantes
MÉDICO-ESPECIALISTA
Consulta de 9 a 10 y de 2 a 4
Uría, 68, 1.°—Tel. 11-99
OVIEDO

Enfermedades del corazón y pulmones
Especialista: C. TUERO MUÑIZ
De las Clínicas de Madrid
Calle del Peso, 12 - Teléfono 78
OVIEDO
Horas de consulta: de 11 a 1 y 3 a 5

Aurelio M. Romero
MÉDICO DENTISTA
PLAZA DE LA ESCANDALERA, 2
OVIEDO

DR. EDUARDO R. SAN PEDRO
ESPECIALISTA PIEL Y NERVIOS
Curación de la orquitis en una sola sesión sin operar.
Tratamiento rápido de los tumores blancos y de toda clase de tumores.
Lámpara de cuarzo para el tratamiento de las calvas.
Consultorio Médico-Quirúrgico Uría, 72, bajo—Oviedo
Consulta diaria de nueve a una (menos los domingos).

Dr. Bermejo
Especialista en enfermedades de Garganta, Nariz y Oidos.
Oviedo: Uría. 56, de 10 a 12 y 3 a 5.

Clínica Dermatológica
DOCTOR MORÁN
Enfermedades de la Piel, Venéreo Sifilíticas, Vías urinarias
Consultas: De 11 a 1 y de 3 a 6
Días festivos: Desde las 9 hasta las 11.
ROSAL, 19 — OVIEDO —TEL. 5-27.

María Gómez Carneado
PRACTICANTE
ASISTENCIA A PARTOS
Pelayo, 13, 3.° Teléfono 984
OVIEDO

FERMIN PUMARES. Especialista en partos, enfermedades de lamatriz y de embarazo Consulta: de 12 y media a 2 y de 4 a 5.—FRUELA, 14. Tel. 521—Oviedo

SAMUEL SISNIEGA
Especialista en enfermedades del Pecho y Niños
Consulta de 11 a 1 de 4 a 6
PIDAL, 4, entresuelo

Jaime Villesid
ODONTÓLOGO
Reanuda la consulta
OVIEDO URIA, 32, 2.°

Luisa Anton Conde
Practicante del Hospital provincial
PROFESORA EN PARTOS
Pérez de la Sala, 25, bajo
Teléfono 908 OVIEDO

NICOLÁS PÉREZ
Médico Director del Dispensario Antituberculoso
A. BUYLLA
Especialista en las enfermedades del corazón y de los pulmones
Consultas: de 10 a 1 y de 3 a 5
URIA, 60, pral.—Teléfono 11-30
OVIEDO

C. F. ARIAS OVIEDO
Discípula VASCONCEL
ONDULACION PERMANENTE
(GARANTIZADA)
Famosa máquina eléctrica, último modelo "EUGENE", París
Tratamientos ortopédicos Dr. Monteil, París. Masajes facial y eléctrico. Tintes, lavados cabello, manicura, etc.
Doctor Casal, 18. Teléfono 334

LEOPOLDO ESCOBEDO, Especialista en enfermedades de la Piel, Secretas y vías de la Orina.
Horas de consulta: de 10 a 1 y de 3 a 5. Días festivos: de 10 a 1.—Uría 18.—Oviedo.—Teléfono 8-78.

DR. ALBERTO GONZÁLEZ
Especialista en enfermedades de la Piel y Secretas, de las Clínicas de los doctores Aza y S. Covisa, en el Hospital de San Juan de Dios, de Madrid. Horas de consulta: de 10 a 12 y de 4 a 6, días festivos de 10 a 12
Santa Clara, 24, 2.°, Oviedo.-Tél. 199

Dr. Luis Martín Velázquez
MÉDICO-DENTISTA
Ha trasladado su consulta a la calle de Argüelles, 1, 1.°—OVIEDO.

Evaristo M. Radio
CIRUJANO-DENTISTA
San Francisco, 13, 2.°—OVIEDO
Horas de consulta: de 9 a 12 y 3 a 5

Dr. LUIS AZCOITIA
Del Hospital Trousseau de París
Especialista en Enfermedades de los Niños
Principado, 5 Teléfono 3-04
OVIEDO

A. F. VEGA E HIJO, médicos oculistas, Plaza del 27 de Marzo, (Escandalera), 2, pral.
Consultas: de 10 a 1 y de 3 a 5.—Días festivos, de 10 a 1 y media.
Teléfonos 5-15 y 5-26.—OVIEDO

Se admiten anuncios Profesionales a precios reducidos


Ministerio de Educación, Cultura y Deporte

NOTAS REGIONALES

# Fiestas en la provincia

## En Tineo

(DE NUESTRO CORRESPONSAL)

**Grandes fiestas en honor de San Pedro Apóstol**

Las que este año se celebren superarán a las de años anteriores en grado superlativo. Cada día que pasa la animación aumenta, contribuyendo a esto la visita que el día del Santo Patrono de esta villa nos hará el Excmo. Sr. Gobernador cívico-militar de la provincia. Además ese día habrá en la Plaza Mayor de esta villa una Misa de campaña y bendición y entrega de la bandera al Somatén de este distrito judicial.

Para asistir a todos estos actos y darles el realce que se merecen, lo mismo que a los religiosos que tendrán lugar, vendrá una compañía del regimiento del Príncipe con bandera y la laureada banda de música de dicho regimiento.

He aquí, a grandes rasgos, el programa:

Día 28.—A las diez hará su entrada en esta villa la banda del regimiento del Príncipe tocando airoso pasodoble.

De doce a dos de la tarde la citada banda dará un concierto en la Plaza Mayor, ejecutando las mejores composiciones de su vasto repertorio.

Por la noche, amenizará la verbena con escogidos bailables, en la que se quemará una bonita colección de fuegos de artificio.

Día 29.—Día de expansión, de júbilo y de acrecentamiento de la fe por tratarse de la fiesta mayor que la Iglesia católica celebra: el Corpus Chriti, en la que el pueblo de Tineo hace al Altísimo demostración de sus fervientes votos y luce sus mejores galas en honor al Santísimo.

En este día—como más arriba decimos, día de júbilo—hacia las ocho y media de la mañana llegará una compañía del regimiento del Príncipe con bandera para asistir a la Misa de campaña y bendición y entrega de la bandera al Somatén de este partido.

De diez a once llegará el excelentísimo señor Gobernador civil de la provincia y sus acompañantes, pasando revista al Somatén.

Para recibir a dicho excelentísimo señor saldrán las autoridades locales al límite del concejo.

A las once tendrá lugar la Misa sacramental en la parroquial de esta villa, a la que asistirá el señor Zuvillaga y sus ilustres acompañantes, donde se cantará la Misa de Perossi por un coro de distinguidas señoritas y jóvenes de esta localidad, hallándose encargado de la Sagrada Cátedra un elocuente orador.

A la terminación de la Misa tendrá lugar la procesión que recorrerá las calles de costumbre, siendo presidida por el señor Gobernador cívico-militar de la provincia con asistencia de las autoridades y elemento oficial, dando escolta al Santísimo la compañía del Príncipe y el Somatén, durante la cual la banda de música del regimiento del Príncipe tocará armoniosa marcha religiosa.

A las dos de la tarde tendrá lugar un banquete popular que el Somatén y vecinos de esta villa dedican al defensor de los intereses de Asturias su digno general-gobernador.

A las cuatro el señor Zuvillaga cambiará impresiones con todos los alcaldes de barrio y vistores de este Ayuntamiento en el salón de las Consistoriales.

A las cinco de la tarde se celebrará un mitin organizado por la Unión patriótica, en el cual harán uso de la palabra distinguidos y elocuentes oradores, resumiendo los discursos el Excmo. Sr. Gobernador.

Durante estos dos días de fiestas y para que la gente de rumbo no cese de rumbar habrá diversidad de gaitas y gaiteros, entre los que se encontrará el célebre gaitero de Chano Riego, único en su clase y considerado como el hombre de más pulmones y el que más repertorio posee.

También habrá los consabidos organillos y las bandas portátiles (valga la frase).

## En Ventanielles

**La "Sociedad de San Pedrín"**

En este pintoresco pueblo se celebrará este año la festividad del Santo con arreglo al siguiente programa:

Día 28.—A las seis de la mañana repique de campanas acompañado de varias parejas de gaitas y tambores, tirando al espacio gruesos palenques, anunciando al pueblo el comienzo de las fiestas.

El mismo día por la noche, gran verbena a la veneciana a cargo del popular Pancho, amenizada por la música del país, organillos y una acreditada banda de la provincia.

Durante este tiempo verá el público los fuegos artificiales del acreditado pirotécnico Emilio Alvarez, de San Lázaro, y a continuación se elevarán dos monumentales morgolfiers de diez metros.

Día 29.—En las primeras horas de la mañana, la clásica música del país recorrerá las principales calles del popular barrio tocando la tradicional alborada.

A las diez dará comienzo el reparto del "bollu" con "chorizu" y la botella de vino de marca grande.

A las once empezará la misa solemne cantada a cargo del señor cura ecónomo don Ramón Rodríguez, y a continuación saldrá la procesión por el renombrado campo de la venerada capilla.

A las trece gran fabada a la asturiana por los entusiastas de estos festejos y los sobrantes serán para los momiones.

A las quince gran jira al renombrado campo de Mata la Blima, donde se celebrará la tradicional romería y un gran partido de futbol entre los equipos el España y el Barcelona, en el que se disputará una valiosa copa de plata.

Durante este tiempo se dispararán multitud de cohetes de todas clases y gustos.

A las diecisiete gran concurso de bolos y llave, donde se adjudicarán importantes premios.

Nota.—Se advierte al público que habrá toda clase de diversiones y atractivos.

**La Comisión**

## En Lugones

(DE NUESTRO CORRESPONSAL)

**La verbena de hoy**

Esta noche se celebrará en el vecino pueblo la renombrada verbena de San Pedro, organizada por la Sociedad de Socorros Mutuos.

Se están haciendo grandes preparativos.

Según nos dice persona autorizada, gracias a las gestiones llevadas a cabo por la Sociedad de Socorros Mutuos y los industriales lugonenses, el señor gobernador ha concedido autorización para que hoy permanezcan abiertos los establecimientos con motivo de la fiesta que se celebra.

¡Ovetenses, Lugones os espera!

## En La Felguera

(DE NUESTRO CORRESPONSAL)

(POR TELÉFONO)

**La verbena**

Las tradicionales fiestas de San Pedro comienzan con una animación extraordinaria, prometedora de un enorme éxito.

En todo el día se ha venido notando ya la afluencia de forasteros

Por la mañana, en el tren correo de Madrid, llegaron a esta villa el coro gallego Ruada y la banda de Carabineros del Escorial.

Fueron recibidas las dos agrupaciones por la comisión, numerosísimo público y la banda municipal de Langreo.

A medio día dieron un concierto en el Parque de Dolores F. Duro causando una gratísima impresión. Se les aplaudió calurosamente.

En este momento en que telefoneo la verbena está en su mayor apogeo, viéndose concurridísima.

La iluminación es verdaderamente artística, llamando poderosamente la atención. También merecen generales elogios la espléndida colección de fuegos artificiales que se han quemado.

Amenizan la velada las bandas municipal de Langreo y de Carabineros y el coro Ruada.

Mañana se celebrará la apertura del II Certamen Provincial de Trabajo. De este acto y de todos los demás del programa de fiestas daremos el martes una amplia información.

VISITAD EN GIJON EL
Restaurant "MERCEDES"

COMISION DE FESTEJOS DE SAN MATEO

# Se proyecta un gran festejo

Ayer tarde, la Comisión de festejos de San Mateo celebró sesión del pleno para seguir tratando de la formación del programa para las próximas fiestas de Septiembre.

Como el número de los toros es cuestión ajena a la Comisión desde el momento que hay una empresa que tiene entre manos el programa correspondiente, se trató preferentemente de dos festejos de suma importancia: uno el Certámen de ganados y otro uno musical de que trataremos después.

Se leyó el reglamento del Certámen de ganadería y agrícola, cuyas bases fueron en principio aprobadas.

Adjudícanse importantísimos premios que en total suman 16.200 pesetas, y se tienen en cuenta todas las razas de procedencia asturiana, fijándose principalmente el ganado vacuno, caballar y de cerda.

La Sociedad de ganaderos contribuye al Certámen con la cantidad de tres mil pesetas.

Como el año próximo tendrá lugar en Madrid una exposición nacional de Ganadería, es deseo de la Comisión que los ejemplares premiados en este San Mateo sean presentados en la de Madrid, y ello se ha tenido en cuenta en el articulado del reglamento, especialmente en la parte que se refiere a la adjudicación de los premios.

Nombrada la Subcomisión que ha de entender en la organización total de este importante festejo, el próximo martes se reunirá con su presidente, D. Benigno Bances, para ultimar los detalles y ofrecer el trabajo a la consideración del pleno.

Después se trató del festejo referente a una Exposición de arte asturiano, de que ya dimos cuenta en su día a nuestros lectores.

Uno de los presentes expuso con todo detalle el modo de organizar Exposición tan compleja, cultural y artística, que había de comprender desde el arte prehistórico hasta las manifestaciones actuales del arte en todos sus órdenes. Expuesto el plan añadió que a su juicio no hay tiempo para organizar y preparar esta manifestación total del arte de Asturias, por lo cual sería conveniente dejarla para el próximo año, a condición, naturalmente, de empezar a trabajar sobre la marcha.

Los presentes coincidieron con estas apreciaciones, y se convino en celebrar el próximo año tan importante Exposición, comenzando desde ahora los trabajos para que el festejo resulte tan brillante como se proyecta.

Como era preciso idear otro festejo de altura que sustituyera al que se acababa de aplazar, se trató de la organización de un gran acto lírico.

De años anteriores se ha visto que los certámenes de orfeones y bandas quedan desiertos, a pesar de la importancia de los premios ofrecidos (uno de 25.000 y otro de 15.000 pesetas en el pasado año).

La Comisión pensó que es mucho mejor contratar directamente dos buenas entidades musicales, y así se pensó con el Coro mixto del Orfeón Pamplonés (ciento setenta voces blancas y viriles) y la Sinfónica que dirige el Maestro Arbós (ochenta instrumentistas).

Ambas entidades darán conjuntos musicales, desconocidos en Oviedo, y constituirán los conciertos verdaderos acontecimientos artísticos que reclamarán la atención de todo Asturias.

El festejo propuesto fué acogido con gran entusiasmo por todos los presentes, ya que se vió la viabilidad de llevarlo a cabo.

A tal efecto se designó una Subcomisión constituída por D. Benigno Bances, marqués de Mohías, D. Luis González Herrero y D. Antonio Juan Onieva, los cuales se reunirán el miércoles próximo a las cuatro de la tarde, para ponerse al habla inmediatamente con las aludidas entidades y trazar las líneas generales del festejo.

Tratóse también del modo de habilitar fondos para atender al programa que se proyecta, y después de un cambio de impresiones se levantó la sesión a las ocho de la tarde.

**Don Genaro Rico y don Federico Collera, en el acto del homenaje que les tributaron los médicos de Asturias** *(Foto Estrada)*

# LA MUSA DEL PUEBLO

¿Se puede, señor director?... Aquí traigo la banasta llena de ricos manjares. Son romances, que dicen lo que el pueblo entiende de las cosas de la vida, expresadas sabiamente por medio de breves sentencias, que en todos los tiempos fueron tenidas por evangelios. Son frases proverbiales y familiares, que muestran la aguda y lozana imaginación del pueblo. Son modos peculiares de decir, en los que se apoya graciosamente el habla castellana, de la que se afirmó que fué inventada para hablar con Dios. Son coplas, y son todos los cantares que llevan dentro de sí los sentires del pueblo, con sus afectos, sus pasiones, sus alegrías y sus pesares, sus anhelos y sus esperanzas. También traigo en la banasta chascarrillos y sucedidos que tienen mucha gracia. En fin, traigo.

todo lo que el pueblo
con mucha sal y pimienta.

Yo no soy más que el pescador de estas perlas. Unas las tomé de la sabiduría de Salomón, dentro de su "Sépher Mischle" o "Libro de los Proverbios", y en su "Sépher Coéletch" o "Eclesiastes", porque estas son perlas preciosas de eterno oriente, y con ellas el pueblo todavía se adorna. Otras estaban guardadas en las nacaradas conchas de libros sapienciales del

"siglo de gigantes
que abrió Colón y que cerró Cer-
[vantes",

según dijo, con feliz expresión, el malogrado escritor andaluz don Francisco Escudero y Perozzo. Las traigo también de libros que se escribieron en España antes de ese siglo de oro. Las más me las dieron, ya clasificadas, folk-loristas de nota, muy versadas en paremiología, como el marqués de Santillana, el maestro Vallés, Hernán Núñez el Sinciano, Juan de Mal-Sara, Blasco de Garay, Sarapán de Rieros, Caro y Cejudo, Iriarte, Monlau, Sbarbi, el maestro Gonzalo Correas, Rodríguez Marín, Montoto, Sacristán, Caballero y otros. Algunas, las menos, muy pocas, las he tomado ahora, como en el siglo XV mi tocayo don Iñigo Lopez de Mendoza, primer marqués de Santillana, de los labios de las viejas "tras el huego, esto es, calentándose a la lumbre".

Y si algún necio, lector amiguísimo, te arguyere, en tono despectivo, que los refranes son dichos de viejas, le contestas con el maestro Vallés, que "esto que nosotros hacemos, lo hizo Aristóteles el primero... después Crisipo, Cenodoto, Teofrasto, Diogeniano, Suidas". Y si vuelven porfiando que los usan viejas, no es así, porque usa dellos Homero, Platón, Demóstenes, Plutarco, Julio, Quintiliano, Horacio, Ovidio, Terencio"... O los despachas, lector mío, con lo que les dijo Juan de Mal-Sara en su "Philosophia Vulgar": "Quiérome librar de algunos que dizen qué importa saber esto que fué negoio en vano. Cierto que quien dice dize esto tendrá por supérfluo el estudio de las letras, y aún no perderá sueño por saber leer, y creerá que nació para el contento del vientre, como los brutos animales... En fin, dejados estos rendidos al pasto corporal, que poco va en que sean sus manjares carne o pescado, o paja y cebada, yo sigo la opinión de muchos, que tenían creido que yo podía meter la mano en esto, en tanto que salen otros con mejor mercaduría".

Y va a comenzar la función, que hoy ha de ser breve, en gracia a lo largo del prefacio.

**JUSTO ES EL MAL QUE VIENE, SI LO BUSCA EL QUE LO TIENE:** Este refrán recomienda que se sea diligente en evitar un daño.

* * *

¿Sabes lo que es el infierno?
Una mujer sin gobierno.

* * *

**AL PADRE PRIOR, QUE LO AMANSE.** Manera de sacudirse una carga molesta. Cuéntase de un lego, que cuando, en la huerta, cogía higos para el postre de la Comunidad, se comía los que hallaba blandos, y los que estaban duros, los echaba al cesto, exclamando: "Al padre prior, que lo amanse".

* * *

Un buen consejo médico: Las tres lll para huir de las epidemias: Luego, lejos y largo tiempo.

* * *

**SER MAS EL RUIDO QUE LAS NUECES:** Dice que una persona o cosa tiene menos importancia que la que aparenta. Es frase proverbial que ya se emplea en "La Celestina", y aún antes, pues la usó Gonzalo de Avila, a fines del siglo XV, como ahora verá el lector:

* * *

"Vuestras famas d' entendido
son rrafezes
y sohezes,
fablando con reverencia.
"La mayor es el ruido
que les nueces",
veynte vezes
de vuestro saber y ciencia".

* * *

Una composición popular: **"MAS PORFIAO QUE UNA MOSCA".**

* * *

**CURSO, CASAMIENTO Y CAIDA, QUITAN AL VIEJO LA VIDA.**

* * *

No arrolles al infeliz
Por más que el oro te sobre:
Yo he visto a un rico vestir
Con los deshechos de un pobre.

**Don Iñigo**

# Reparación de la Catedral

SUSCRIPCION abierta para recoger donativos que permitan realizar las obras de reparación que la Catedral necesita con urgencia:

Suma anterior, 83.847,70 pesetas.

Señora viuda de don Fermín Canella e hijos, 100 pesetas; idem de don Francisco Secades, 5; don Germán Riesgo Ordóñez, 5; D. M. R. 3; don Venancio Requejo Llorián, 5; sucesor Viuda de Tascón, 1; don Cándido Alonso Jorge, presbítero, 25.

*De «El día de la Catedral»*

Parroquia de Loredo, en Mieres, 17,15 pesetas; idem de Espinaredo Piloña) 10; idem de Piñera, en Cudillero, 10; idem de Cangas de Tineo, 32; idem de Tebongo, en Sierra, 6; idem de Camuño, en Salas, 10.

Suma total, 84.076,85 pesetas.

Se admiten donativos en los Bancos y sus Sucursales, en las Sacristías de las parroquias y en las oficinas del Palacio Episcopal, secretaría de cámara y Habilitación del Clero.

**Un grupo de concurrentes al banquete-homenaje a los señores Collera y Rico** *(Foto Estrada)*

Ministerio de Educación, Cultura y Deporte