La Voz de Asturias

DIARIO DE INFORMACIÓN

FRANQUEO CONCERTADO

Año V.—Núm. 1.451 | Apartado de Correos núm. 29 | Jueves, 15 de Diciembre de 1927 | Redacción y Admón. Gil de Jaz, 3-OVIEDO | Precio: 10 cts.

LA SITUACION POLITICA

El Rey firma los decretos prorrogando el de alquileres y reformando la justicia municipal

PARA CELEBRAR LOS ASCENSOS

El marqués de Estella insiste en su propósito de reunir, cuando asciendan, a los generales que formaron parte del Directorio, para celebrar con ellos el ascenso.

Se procurará asista a dicha fiesta el marqués de Magaz.

El único que falta por ascender es el general Muslera.

UNA INSTANCIA DIRIGIDA AL PRESIDENTE DE LA ASAMBLEA

La comisión organizadora de la Agrupación oficial de la Subdelegación de Farmacia española, ha dirigido una instancia al presidente de la Asamblea, interesando su intervención en el proyecto del monopolio de los tóxicos estupefacientes, teniendo en cuenta la misión fiscal de dicho organismo.

FIRMA REGIA

El Monarca ha firmado hoy una disposición prorrogando la vigencia del decreto de alquileres durante el año 1928.

Otro sobre nombramiento de jueces y fiscales propietarios y suplentes, disponiendo que al medio día del primero de Enero, cesen todos los jueces y fiscales propietarios y suplentes, cuyos sustitutos serán nombrados antes del día 28 del actual.

Por los ministerios

EN INSTRUCCION

El ministro de Instrucción, después de asistir al reparto de premios verificado hoy en el Instituto de San Isidro, acto al cual asistieron los infantes, recibió en su despacho del ministerio, al presidente de la Diputación de Alava.

Después recibió a una comisión de maestros de Guadalajara, que realizan un viaje de estudios.

Por último recibió el señor Callejo al gobernador civil de Ciudad Real, que le entregó un cheque de cuatro mil pesetas con destino a la Ciudad Universitaria.

EN FOMENTO

El ministro de Fomento recibió esta mañana a una comisión de regantes de Levante y a otra del Tribunal de aguas de Valencia.

EN HACIENDA

Esta mañana ha celebrado el ministro de Hacienda una conferencia con el vicepresidente de la Asamblea Nacional, señor conde de los Andes.

EL DIRECTOR DE AGRICULTURA ENFERMO

El director de Agricultura no recibió hoy ninguna visita por encontrarse enfermo de la garganta.

EN PALACIO

El Monarca despachó esta mañana con el presidente del Consejo.

Después el Rey concedió una numerosa audiencia militar en la que figuraban los generales Moscoso, Sánchez Monje, Cardoqui, Marvá y Navarro.

DISPOSICIONES OFICIALES

La "Gaceta" publica, entre otras, las disposiciones siguientes:

Disponiendo que el día 20 de Enero termina el plazo, para acudir a la información abierta sobre los libros primero, tercero y cuarto del Código de Comercio.

Disponiendo que al terminar el año cesen los jueces de primera instancia e instrucción que se mencionan.

No obstante la suspensión, podrán continuar los funcionarios, siempre que las Diputaciones o Ayuntamientos respectivos anuncien al ministro su propósito de seguir contribuyendo a su sostenimiento, para lo cual depositarán las cantidades correspondientes al primer trimestre.

LA REFORMA DE LA JUSTICIA MUNICIPAL

En virtud del decreto de Gracia y Justicia, firmado hoy por el Rey, relativo al nombramiento de jueces y fiscales municipales.

y fiscales municipales, todos los que actualmente desempeñan estos cargos cesarán en primero de Enero de 1928.

Los nombramientos de los nuevos jueces y fiscales municipales y suplentes se harán antes del 28 del actual por los presidentes de las Audiencias territoriales y a propuesta de los presidentes de las Audiencias provinciales.

Las propuestas serán unipersonales.

Los presidentes de las Audiencias provinciales eligirán libremente entre los ciudadanos avecindados y residentes en tales términos municipales, mayor de 25 años, con historia de honradez y buenas costumbres y se hallan distinguido en el cumplimiento de la ciudadanía.

Los fiscales municipales y suplentes serán nombrados por los fiscales de las Audiencias territoriales a propuesta de los fiscales de las Audiencias provinciales.

Todos los nombramientos serán hechos con carácter interino.

Contra ellos no se admitirá recurso alguno.

LA CONCESION DEL PLACET

El Gobierno argentino ha otorgado el placet para embajador de España en aquel país a favor de don Ramiro de Maeztu.

LA REUNION DE SECCIONES

Se han reunido las secciones de la Asamblea de producción y comercio, que continuó el estudio de las leyes de protección a las industrias; régimen de la propiedad, que examinó la propuesta modificando la ley de propiedad industrial; y las de leyes constituyentes, revisión de créditos y codificación, que continuaron sus trabajos.

GRAN TÉ DANSANT

Nuevo Hotel Francés

DOMINGO 18, DE SEIS TARDE A NUEVE NOCHE

Se reciben encargos de mesas hasta el sábado a las nueve de la noche.

MANIFESTACIONES DEL MARQUES DE ESTELLA

Un grupo de españoles residentes en la Habana proyecta la construcción de cien escuelas

El presidente y los periodistas

El general Primo de Rivera estuvo hasta última hora en su despacho del ministerio de la Guerra.

Salió a las diez el presidente y fué abordado por los periodistas que les esperaban, a los cuales dijo:

—Hoy ha sido para mí un día abrumador de trabajo, pues tras un largo despacho con el Monarca, he recibido una numerosa audiencia, tratando con algunas visitas asuntos de sumo interés. Considero pertinente destacar la del señor Taladrich, representante de un grupo de españoles naturales de Vivero (Lugo) y que residen en la Habana.

Estos españoles proyectan construir un grupo de 15 o 20 escuelas y cederlas a bajo precio al Estado, una vez levantadas, para dedicarlas, naturalmente a la enseñanza.

Con la diferencia de precio que han de existir entre estos edificios y los oficiales, se seguirán construyendo otras escuelas hasta completar el proyecto de estos españoles que desean implantar cien escuelas en el distrito de Vivero, en su tierra natal.

Estimo dar a la publicidad obra tan importante para que sirva de ejemplo.

A continuación siguió hablando el presidente para confirmar que, según está anunciado, pasado mañana saldrá para Guadalperal.

Se refirió después al nombramiento del embajador de España en la Argentina y confirmó que se había recibido el "placet" del Gobierno argentino en cuanto a la persona de don Ramiro de Maeztu, nombrado embajador de nuestro país en aquella nación.

—Me satisface esto porque es un hombre muy conocido por su labor intelectual, especialmente en Inglaterra, y que hará un brillante papel desempeñando su cargo a satisfacción de todos.

Un periodista preguntó al jefe del Gobierno acerca de la reorganización del Ayuntamiento de Madrid, contestando el general Primo de Rivera:

—Eso está virtualmente terminado; lo que sucede es que tanto el señor Aristizabal como otros concejales están ausentes de Madrid.

Y con estas palabras dió por terminada su conversación con los periodistas el general Primo de Rivera.

EL DECRETO DE ALQUILERES

Mañana publicará la "Gaceta" el decreto de alquileres, que, como se ha anunciado, sufre ligeras variaciones en su reglamentación.

EL NEGRO QUE TENIA EL ALMA BLANCA

Muerto ilustre

Doctor González Alvarez

Madrid.—Ha fallecido el académico de la de Medicina doctor Baldomero González Alvarez.

Perteneció al Hospital general y del Niño Jesús, y ha publicado numerosas obras.

Comandante alemán llamado por su Gobierno

Cádiz.—Ha marchado a Berlín, llamado por el Gobierno para responder de la presencia a bordo del buque del príncipe Enrique de Prusia, el comandante del crucero "Berlín", que se encuentra en esta.

El príncipe visitó el crucero en Kiel.

Los autores españoles

Las sesiones de la Asamblea

Madrid.—A las cuatro y media de la tarde han continuado las sesiones de la Sociedad de autores españoles.

La concurrencia era escasa.

Continuó la discusión del articulado, no ofreciendo interés los debates.

A la memoria de Goya

París.—Telegrafían de Burdeos que el Ayuntamiento bordolés, accediendo al deseo expresado por la colonia y numerosos bordoleses admiradores del pintor Goya, ha resuelto ceder a título gratuito el terreno necesario en el cementerio donde se encuentran los restos del pintor para un epitafio.

Los restos se trasladarán en breve a España.

Acto inaugural

Un grupo de casas baratas

Madrid.—A las tres y media de la tarde se ha inaugurado el grupo de casas baratas construído en la calle de Montesa por la Cooperativa de empleados del Estado, Provincia y Municipio.

Al acto asistieron el Rey, infante don Fernando, presidente del Consejo, ministros de la Gobernación y Trabajo, autoridades locales y varias personalidades.

El Rey entregó personalmente, encerradas en preciosos estuches, trece llaves de otros tantos hoteles a sus propietarios.

Dos de ellos son jefes del ejército.

Al marchar el Rey y el general Primo de Rivera, fueron vitoreados.

En el momento de marchar el marqués de Estella se le acercó la obrera Teófila Huerta, suplicándole el licenciamiento de su novio, soldado de uno de los regimientos de guarnición en provincias.

El general Primo de Rivera se detuvo y ordenó a su ayudante que tomara nota de la petición.

El rasgo ha sido comentadísimo.

La importación del maiz

Madrid.—Durante el mes de Octubre fué importado por las Aduanas de la península y Baleares tres millones y medio de kilos de maíz extranjero.

No hubo importación de otros cereales.

Una caída desgraciada

Madrid.—En el piso tercero de la calle de la Ruda, 15, la agraciada joven de 24 años Perfecta Gómez, fué víctima de un desgraciado accidente.

Se encontraba la joven tendiendo ropa a una ventana, y al vencerle el cuerpo, cayó al patio.

Fué recogida y trasladada a la Casa de Socorro del distrito de la Inclusa en estado grave.

Se le apreció conmoción cerebral y visceral.

LOS DEPORTES

EN BARCELONA

Ha vencido Hilario Martínez

El menager de Hilario Martínez ha enviado a un periódico de Barcelona el siguiente cable:

Hilario Martínez venció a Lew Tendler, ganando ocho de los diez asaltos.

Un juez dió por vencedor a Martínez y otro a Tendler.

El árbitro, judío como Tendler, dió la decisión a favor de éste.

El público protestó.

Todos los periódicos dan la decisión a favor de Hilario Martínez.

Acuerdos de la Federación Catalana

La Comisión ejecutiva de la Federación de Cataluña de futbol ha tomado los siguientes acuerdos:

Habiendo sido suspendido al final de la primera parte, a causa de la lluvia, el partido que el último domingo se jugaba en el campo de Lleira entre los primeros equipos del titular y Santa Andreu, se da por no efectuado el partido y se celebrará en fecha oportuna.

Vista la expulsión de los jugadores del Tarrasa y Gracia en el partido celebrado por estos equipos el pasado domingo, por la práctica de un juego duro y violento, se inhabilita a dos jugadores por espacio de un mes para toda clase de partidos.

EN VALENCIA

Esta tarde se ha jugado el partido de campeonato suspendido el domingo a causa del mal tiempo entre el titular y el Castellón, ganando el primero por 3 a 2

EL PARTIDO SEVILLA-BETIS

Sevilla.—El gobernador civil ha autorizado para el próximo domingo el partido de futbol entre los equipos locales Sevilla F. C. y el Real Betis.

LOS VUELOS TRASATLANTICOS

El coronel Lindbergh llega felizmente a Méjico, donde se le acoge con entusiasmo

EL RAID LINDBERGH

Méjico.—Esta mañana ha aterrizado sin novedad en el Aeródromo de Balbuena el aviador Lindbergh, siendo recibido por numeroso público, que lo aclamó.

DETALLES DE LA LLEGADA DE LINDBERGH

Méjico.—A las ocho y media (hora local), ha aterrizado el aviador norteamericano coronel Lindbergh, tripulando el famoso aparato "El Espíritu de San Luis".

Millares de personas le esperaban en el Aeródromo de Valbuena, figurando a la cabeza el presidente general Calles y todos los ministros.

En la Cámara de los diputados fué avisada su llegada y se suspendieron brevemente las sesiones para dar mayor importancia al vuelo.

El presidente Coolidge, que dió fé a unos telegramas en que se le daba noticia de la llegada a Méjico cuando Lindbergh se encontraba todavía a trescientos kilómetros de aquella capital, cursó un mensaje de felicitación por su nueva hazaña, añadiendo que este triunfo era de una mayor importancia, ya que aproxima aún más a Méjico y los Estados Unidos.

LENINGRADO, BLOQUEADO POR EL HIELO

Moscou.—La ciudad de Leningrado se encuentra bloqueada por el hielo.

Las comunicaciones marítimas se harán por el Báltico y por Reval, ya que Riga se halla también bloqueado.

LA SITUACION EN CHINA

Hong Kong.—A consecuencia de la derrota de los comunistas ha variado mucho la situación en Cantón.

La batalla ha durado varias horas y las víctimas ascienden a más de tres mil.

LOS JUEGOS DE AZAR

Berna.—En la Cámara se ha presentado una moción pidiendo el restablecimiento de los juegos de azar.

Este proyecto ha de someterse al referéndum en el año próximo.

Viaje regio

Solemnes actos en Mérida

Madrid.—El Rey llegará a Mérida el día 27 del actual por la mañana, a las once.

Será recibido en el cuartel de Artillería por las autoridades.

El Monarca revistará las fuerzas, celebrándose después una solemne recepción en el Ayuntamiento.

A continuación visitará el teatro Romano y otros monumentos, regresando por la tarde a Madrid.

Las Universidades

La entrega de un busto

Madrid.—El ministro de Méjico entregará en la primavera próxima un busto de Morelo, en madera, a la Universidad de Santiago; obsequio de la de Méjico.

UNA CONFERENCIA

Madrid.—En el Centro de Intercambio germano-español ha dado una conferencia Lorenzo Luzuriaga acerca del tema: "Algunos aspectos de la nueva educación".

Inauguración de la linea aérea Madrid-Barcelona

Madrid.—Al mediodía fué al Aeródromo de Getafe S. M. el Rey, con objeto de inaugurar la línea aérea Madrid-Barcelona.

A las doce y media partían los aparatos que inauguraron la línea.

Asistieron además del Monarca, los ministros de la Gobernación, Marina y Guerra, el general Soriano, Kindelán y numerosos aviadores.

También asistieron don Horacio Echevarrieta, don Jorge Louring, los embajadores de Francia, Italia y Portugal y otras personalidades.

Bendijo los aparatos el Obispo de Madrid.

Después don Alfonso subió a la cabina de los aparatos.

Al final, los concurrentes al acto fueron obsequiados con un espléndido "lunch".

EL AVION REGULAR EN BARCELONA

Barcelona.—El avión que salió de Madrid ha llegado a esta ciudad a las cuatro de la tarde, siendo recibido por las autoridades y personalidades.

Rememorando a los liberales

Málaga.—En el cementerio de San Miguel se han celebrado solemnes funerales por el general Torrijos y otros mártires de la libertad.

Reparto de premios

En el Instituto de San Isidro

Madrid.—A las diez y media de esta mañana, los infantes don Juan y don Gonzalo, acompañados de su profesor, fueron al Instituto de San Isidro, con objeto de asistir al reparto de premios de los alumnos del curso anterior.

HUELGA RESUELTA

Bilbao.—En la fábrica de loza Nervión, sita en Erandio, se declaró hace tres días una huelga parcial por haber despedido a un aprendiz.

El conflicto se agravó hoy, no entrando ningún obrero al trabajo, pero intervino el alcalde de Erandio, quedando resuelto el conflicto.

LIBERTAD DENEGADA

Bilbao.—La Audiencia ha denegado la libertad provisional solicitada por el defensor del señor Irezabal para su defendido.

Unas niñas abrasadas

Ecija.—La niña de cinco años Josefa Martínez, se hallaba encendiendo un infiernillo con gasolina cuando se desparramó este líquido y al prender, las llamas le encendieron las ropas.

Acudió otra hermana que llevaba un niño en brazos, pretendiendo auxiliar a la pequeña y las llamas se extendieron a ellas, hasta que llegó el padre y pudo después de grandes esfuerzos, librarlos del fuego.

Todos sufrieron quemaduras, especialmente una de las niñas que se encuentra en grave estado.

Los más leves son el padre y la niñita de corta edad que iba en brazos de una de las mayores.

El duque de Durcal, absuelto

Melim (Francia).—El Tribunal correccional ha absuelto al duque de Durcal, por estimar que no ha incurrido en ninguno de los delitos que se le atribuyen.

En cambio a su secretario y acompañante Zulueta se le condena a tres meses de arresto por infracción de la ley de expulsión y por falsificación de pasaportes

Un perro que muerde a 16 personas

Utiel.—Un perro rabioso ha mordido hoy a diez y seis personas, diez hombres y el resto mujeres.

Todos los lesionados han sido enviados urgentemente a Valencia para que se les asista en un Sanatorio antirábico.

Lea usted "La Voz de Asturias"

Ministerio de Educación, Cultura y Deporte

TRAGICO FIN DEL FAMOSO «BARGANA»

Al verse cercado por la Guardia civil en el caserío de "La Raposera", donde se había refugiado, pone fin a su vida dándose un tremendo tajo en el cuello con una navaja de afeitar

SE ACABARON LAS HAZAÑAS

Casi no hemos despegado los ojos, aún no hemos terminado de repasar nuestra información amplia de ayer sobre el famosísimo "Bárgana", cuando nos entran en la habitación con el desayuno esta noticia:

—Mataron al "Bárgana".

—¿Otra vez?

—Ahora parece que es verdad.

—También lo decían ayer. ¿De dónde llega la noticia?

—De hacia Langreo.

—¡Si el "Bárgana" anda por los montes de Laviana!

—Los informes son de Langreo; pero la muerte dicen que fué en Blimea, cerca de Sotrondio.

Con una mano en la cerradura de la salida de casa tomamos unos sorbos del desayuno, y, a todo escape, vamos en busca de un teléfono que nos confirme lo que acabamos de oir.

Nuestro corresponsal en Sama nos dice ser cierto el rumor y esto basta para que olvidemos todos los contratiempos de estos días y, deseosos de servir a los lectores de LA VOZ DE ASTURIAS, nos metemos en el coche y... ¡hala, a caza de datos interesantes!

OTRA Y VAN...

El tiempo, que afortunadamente se nos muestra propicio estos días, nos envía ahora un sol espléndido, que dora todas las cresterías de las montañas, que la carretera rasga y por la cual el auto se desliza rapidísimamente.

A las puertas de infinitas casitas vemos niños y ancianos que toman el sol, mientras leen la información tado con motivo del suceso de la mina "San Vicente", encontramos dos coches llenos de guardia civil.

—¿Llevan el muerto?

—No; queda en el lugar del suceso.

En Sotrondio la gente agrupada forma comentarios sobre el fin del tristemente célebre "Bárgana" y muchas mujeres lloran conociendo detalles de la vida del niño Juan de la Fuente, compañero del malhechor en sus andanzas a través de las montañas, y que se vé metido, quizás para siempre, en una senda de crímen a la edad en que su frente debiera ser espejo de nobles aspiraciones. ¡Desventurada criatura, que infame borrón se ha metido en su cuerpo diminuto!

A la salida de Sotrondio vemos una camilla, que en manos de unos muchachos es trasladada, seguramente, para recoger el cuerpo de Benjamín González, que así se llamaba el "Bárgana".

En la plazoleta y en la carretera de Blimea muchísimos curiosos esperan la llegada del cadáver.

—¿Por dónde se puede ir al sitio en que está el "Bárgana"?

—Por esa calzada; pero puede pedir "madreñes", porque sino el barro va llegarle a la cabeza.

—No importa. ¿Podría acompañarme alguien?

—Vamos nosotros hacia la Hueria, ¿quiere que le guiemos allá?

—¡Encantado! Y emprendemos la ascensión.

MONTE ARRIBA...

Efectivamente, el camino no está como para ir con zapatos acharolados, y, saltando ahora esta sebe y después por encima de aquel ria-

EL NEGRO QUE TENIA EL ALMA BLANCA

de LA VOZ DE ASTURIAS sobre el "Bárgana", publicada en nuestra edición de ayer

Esto nos anima y, para que no desmerezca la de hoy, nos proponemos hacer cuantos esfuerzos sean posibles, que, dicho sea de paso no han sido pocos.

Ante nosotros marchan otros compañeros y, por un momento pensamos en esta profesión del periodista, casi siempre tan mal comprendida y en la cual se consumen tantas energías sin provecho propio, solo con el nobilísimo afán de que sea más interesante lo nuestro que lo de los otros y que la suerte nos depare datos que nadie más conozca.

En estas generosas aspiraciones debieran parar los ojos los que, según convenga a sus intereses, cuelgan a los periodistas todas las insensateces, que solo pueden realizar espíritus raquíticos. Pero no divaguemos. ¡Información. joven, información!

Paramos breves momentos en Sama para orientarnos.

—¿Hacia dónde estará el muerto?

—Dicen que en Blimea.

—No, está en la Hueria, que dista dos kilómetros de la carretera.

Allá nos informarán pensamos, al tiempo que reanudamos la marcha.

En la Oscura, muy cerca del sitio que recientemente hemos visi- chuelo, vamos haciendo increíbles equilibrios para no medir nuestra estatura en el fango.

—Pero ¿en dónde está esa casa?

—Un poco más arriba; después de pasar un molino.

En un recodo del camino hallamos un pintoresco salto de agua, que nos retiene unos momentos por su galanura realmente admirable.

Además, queremos descansar un poco, porque la ascensión es fatigosa.

Otra caminata y, por fin nuestro acompañante exclama:

—¡Allí está "La Raposera"!

—¿Qué es eso?

—Se llama así el caserío en donde se mató el "Bárgana".

—¿Usted conoce esto?

—¡Muchísimo!

—¿Y "La Raposera"?

—También: son algo parientes míos los dueños, un parentesco muy lejano; pero algo parientes.

—¿Cómo se llama usted?

—Braulio González.

—Hombre, le agradecería detalles de lo que haya pasado esta noche aquí.

—Yo le facilitaré, con mucho gusto, los que sepa, si no los puede recoger en el caserío.

Estamos ante la casa que ha servido de último albergue al asesino que tanta inquietud sembró desde hace dos años en las cercanías de Laviana, y casi no podemos acercarnos a ella, tal es el número de curiosos que, desafiando la caminata, han acudido para enterarse de todo. ¿Cuántos vendrían para hacer una caridad?

"LA RAPOSERA".

Está enclavado este caserío en las estribaciones del monte y para encontrar alguna vivienda más, es necesario descender a la cañada y volver a trepar a otro monte, que desde aquí vemos y que tiene dos míseras casucas, en cuyas ventanas se secan muchas "panoyas", sujetas en grandes ristras. En una de esas casas nos dicen que murió el padre del "Bárgana", llamado Constantino González, hace unos años.

"La Raposera" es de aspecto humildísimo, de un solo piso, que más que tal nombre debiera tener el de desván y la parte posterior está a rasante con el monte.

Este, está poblado de árboles, que dan a la campiña un aspecto lúgubre, no muy agradable para vivir seres humanos, pese a los arrebatos bucólicos.

La casa está vigilada por una pareja de la guardia civil, que no permite la entrada a nadie, y que denota las fatigas de una noche en espera de capturar al asesino.

—¿Podríamos saber algo de lo ocurrido?

—Hay orden de que no—contestan.

Afortunadamente contamos con nuestro acompañante, que se dispone a referirnos todo lo que sepa, que es precisamente todo lo ocurrido.

BUSCANDO ALOJAMIENTO

—¿Quiere que charlemos un poco en tanto no salen las autoridades, señor González?

—Como usted quiera.

—¿A qué hora llegó el "Bárgana" a esta casa?

—A las siete y media de la noche.

—¿Cómo se llaman los dueños de "La Raposera"?

—El marido Manuel González y la mujer María Coto, ambos de unos 54 años.

—¿Tienen hijos?

—Dos hijas: Nieves, de 18 años, y Rita, de 16

—¿Qué dijo al entrar?

—Al parecer habló con el dueño

EL NEGRO QUE TENIA EL ALMA BLANCA

de la casa, para lamentarse de su suerte y puso reparos a entrar, por temor a la guardia civil, que sabía le buscaba por todos los montes.

—¿Qué relaciones tenía el "Bargana" con el dueño de la casa?

—Manuel González es tío de él.

—¿Vendría alguna vez más a esta casa, en la época de sus andanzas de ladrón y asesino?

—Yo creo que no.

—¿El "Bárgana" es de por aquí?

—Por estos lugares nació. Apostaría que en esta misma casa en donde vino a morir.

—¿Cómo le habrán dado alojamiento, sabiendo que a perseguido?

—No puedo contestarle a eso; pudo ser el verle en un estado lastimoso, la compasión del parentesco, el deseo de que se entregase a las autoridades, no crevéndole tan culpable; no sé.

LA ULTIMA NOCHE..

—¿Qué hizo Benjamín al pasar la puerta?

—Como le digo, se lamentó de su mala estrella, y al mencionar la vigilancia que por los montes hacía la guardia civil con ánimos de cogerle, su tío Manuel le contestó:

—"Entra que nada te harán los guardias". Y entró.

—¿Cenó algo?

—Le ofrecieron cena; pero solo tomó un vaso de leche.

Estamos en este punto de nuestra charla cuando llega la camilla, en la cual van a llevar al muerto a Laviana.

Uno de los que están presentes nos dice:

—También está dentro el "guaje" que acompañaba al "Bárgana". Le han traído para que le reconozca.

Las autoridades van saliendo y por una puerta que está casi al nivel del tejado, por la parte del monte, sacan el cuerpo del muerto.

Al joven juez de Instrucción de Laviana, le acompañan el juez municipal de Sotrondio don Luis García Lamuño y el médico de la Pola don Gregorio Nieto.

Interrogamos al juez de Laviana don Alfonso Calvo:

—¿Podríamos hablar con los dueños de la casa?

—No puedo concederles eso—nos dice afablemente—porque los llevo detenidos.

—¿Y con las hijas?

—Esas quedan. Haga usted lo que le parezca.

VIVIENDAS MISERRIMAS

En verdad, resulta casi irónico llamar vivienda humana a esta casuca, apartada de toda comunicación y que es más propia para animales salvajes que para seres humanos.

Nieves, la hija mayor del matrimonio, nos mira con temor y a la par con la emoción de vér marchar a su madre detenida.

—Tranquilícese, y dígame si tiene inconveniente en hablar conmigo unos momentos.

Hace un movimiento que no comprendemos y solo se dispone a hablar cuando ve a nuestro lado a Braulio González.

—¿Qué dijo Benjamín al entrar?

—Na, mos dijo.

—¿Estaban ustedes levantadas?

—Sí.

—¿Y él entró y...?

—Fué a sentase cerca del horno.

—¿Quién subió primero a acostarse?

—Yo.

—¿No había tomado nada Benjamín?

—Un poco "lleche".

—¿Le vió usted subir a acostarse?

—Subió poco después que yo; antes que "míos padres".

—¿Sabe usted, si se acostó?

—No lo sé.

—¿Qué ocurrió después?

—Nosotros nos levantamos para trabajar, bien de mañana, y. al abrir mi padre la puerta, vió que la guardia civil rodeaba la casa.

Yo salí después y al ver a los guardias dije gritando, mientras entraba en casa:

—¡Ay, Dios mío! Siempre les pasará algún daño a "míos" padres.

—¿Y luego?

—Al volver a bajar la escalera sentí que me tiraban una patata a la espalda. Miré y ví que era Benjamín que me hacía señas de que me aproximara. Al hacerlo me dijo, muy bajo, que le diese una cuerda y que "trancara" la puerta.

—La cuerda na te la dov y la puerta está "trancada"—le dije.—Lo segundo era mentira porque la puerta estaba abierta.

—¿Qué hora sería?

—Serín las siete y cuarto.

—¿Supo usted cuándo se mató?

—No supe nada. Al mirar hacia el "llar" ví que de arriba, de hacia el "xardu", caía sangre.

Efectivamente. Aún ahora aparece la sangre cuajada encima del lugar destinado a fogón.

—¿Qué hizo usted al ver la sangre?

—Al mismo tiempo sentí un ruido muy raro, como de alguno que se ahogase y cuando quise subir de nuevo, ya la guardia civil había entrado y había cogido a Benjamín para llevarlo a una cama.

LO QUE HIZO EL "BARGANA"

No queremos prolongar el dolor de esta muchacha, a la cual seguramente estorba todo el mundo en este instante y salimos de la casa, contristados ante el espectáculo de estas dos pobres muchachas de 18 y 16 años, que esta noche tendrán que dormir en esta casa alejada del mundo, si una persona caritativa no las busca alojamiento adecuado.

Seguimos interrogando a nuestro acompañante:

—¿Qué cree usted que hizo el "Bárgana" antes de degollarse?

—Yo estuve por aquí y sé lo siguiente:

—La guardia civil, seguramente, después de recorrer todas las viviendas del monte, llegó a "La Raposera", hacia las tres de la mañana, porque debía tener algún indicio de que Benjamín vendría por aquí. Uno de los cuatro guardias que cercaron la casa se puso a pasear por la parte que da al monte, para que no pudiese escapar.

Como el tejado está pegando al monte, el "Bárgana" sintió los pasos y supo que le sería imposible escapar.

—¿Y entonces?

—Primeramente colgó su cinto a una de las vigas que están encima del "xardu" para ahorcarse. El cinto no pudo resistir el peso del cuerpo y rompió.

Viendo que el cinto no le servía, pidió la cuerda y como no se la dieron, sacó la navaja barbera que tenía y se dió un tajo horroroso, que le seccionó la yugular.

LA TRISTE COMITIVA

Monte abajo van los muchachos Leandro Velasco, Eladio Corte, Manuel Alonso y Aladino Reguera, que pertenecen a la benemérita Cruz Roja, en la sección de San

(Continúa esta información en 6.ª plana).

LOS MEJORES PESCADOS Y MARISCOS
Pescaderías Modernas
Magdalena, 5 y Plaza del Progreso
TELEFONO 592
HOY OSTRAS, DOCENA 2,25

LA MEJOR PELÍCULA ESPAÑOLA
EL NEGRO QUE TENIA EL ALMA BLANCA
GRAN SUPERPRODUCCIÓN
DIRIGIDA POR
BENITO PEROJO
CREACIÓN DE LA BELLÍSIMA
«ESTRELLA»
CONCHITA PIQUER
Y DEL NOTABLE ACTOR
RAIMUNDO DE SARKA
ESTRENO
LUNES DIA 19
EN
Teatro Jovellanos
—Y—
Salón Toreno

Anoche, la tentación de „otra copita" y „otra copita". Hoy, arrepentimiento, dolor de cabeza y malestar.
Contra esto lo mejor son las
Tabletas „Bayer" de
Aspirina
Alivian rápidamente y regularizan la circulación.
¡Rechácense tabletas sueltas! Pues se expenden también en sobres originales de dos tabletas.
Precio del tubo Pts. 2.—
Precio del sobre 25 Cts.

Los miembros de la Cruz Roja de Sotrondio, bajando el cuerpo del «Bárgana» por la Hueria de Blimea para llevarlo a Laviana

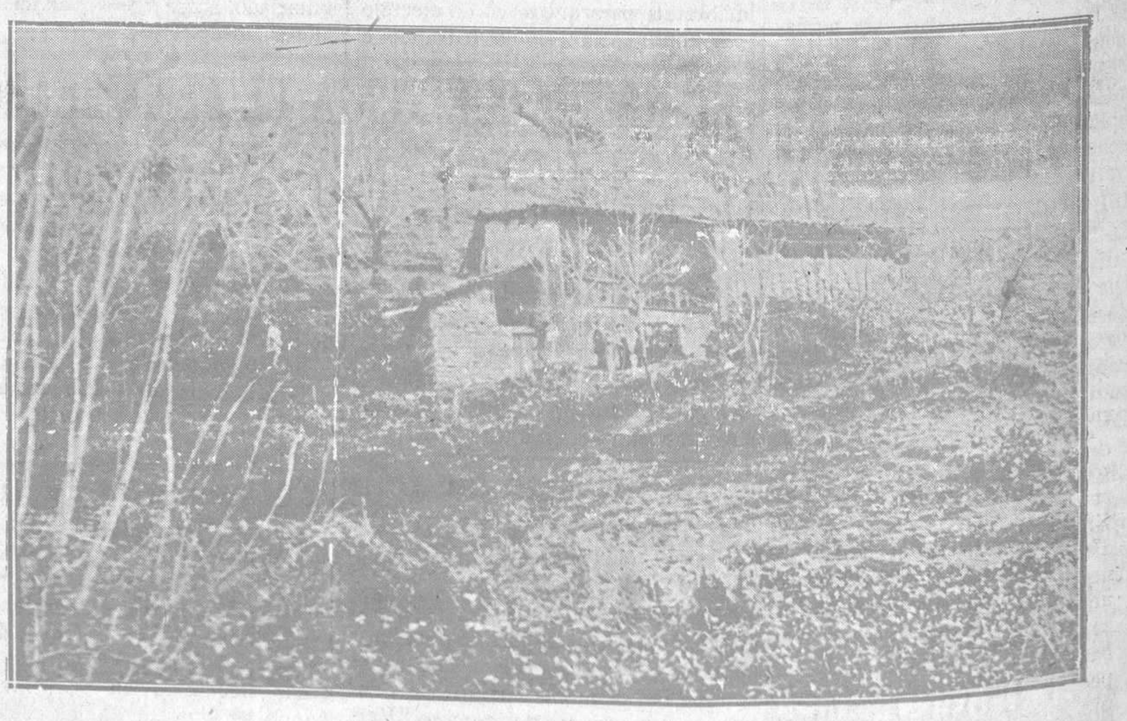

El caserío «La Raposera», en donde se había refugiado y puso fin a su vida Benjamín el «Bárgana»

Ministerio de Educación, Cultura y Deporte

LA CATASTROFE DE «CARBONES DE LA NUEVA»

Aumenta la suscripción para los cincuenta y tres huérfanos de los desgraciados mineros, recibiéndose muchos ofrecimientos para actos benéficos

En Oviedo

LA SUSCRIPCION DE "LA VOZ DE ASTURIAS"

Entre los últimos donativos recibidos en esta Administración para los huérfanos de los infelices mineros que sacrificaron su vida en la mina "Miguelina", hemos de destacar los que nos envían los niños de algunas escuelas de la ciudad, en cuyos tiernos corazones ha prendido la llama de la caridad y cuyo hermoso ejemplo ha de ser seguido por las personas mañores.

Recaudado el día 14 de Diciembre

Don Luis Fernández, 5 pesetas.

Don Joaquín Rodríguez, 3.

Don José Lajara, de Trubia, 5.

Señores maestros y niños de la Escuela de Altamira, tercer distrito, 50.

Señoras maestras y niñas de la Escuela de la calle de la Luna, 57,80.

Total de la quinta lista,	120,80
Suman las 4 anteriores,	2.966,35
Total hasta hoy,	3.087,15

En Tineo

EN PRO DE UNOS HUERFANOS

Como ya están enterados nuestros lectores por las amplias informaciones publicadas por este periódico con motivo de la tremenda explosión de grisú acaecida el día 7 del corriente en la mina "Miguelina", de la empresa "Carbones de la Nueva", en Sama de Langreo, para aliviar en lo posible la tristísima situación en que quedan cincuenta y tres niños huérfanos, LA VOZ DE ASTURIAS inicia una suscripción en beneficio de estas infelices criaturas y de sus desventuradas madres.

Impulsados por el cumplimiento de nuestro deber y guiados de nuestro corazón que, si ve con amargura y dolor las desgracias propias, no por eso deja de reconocer las ajenas y, sobre todo, si son de la magnitud de la que nos ocupa para acudir presurosos a remediar en la proporción que nuestras fuerzas lo permitan la triste situación de esas cincuenta y tres tiernas víctimas de la orfandad, nos acordamos de los niños de esta villa, que nadie como ellos nos podían auxiliar en nuestra tarea ya que de remediar niños se trata, y, sin pensarlo más nos dirigimos a las escuelas nacionales, donde sus profesores, los señores doña Fvarista Rodríguez y don José María García, nos dieron toda clase de facilidades, haciendo suyos nuestros propósios, ocurriéndonos lo propio con las señorotas doña Rosia Castañón y doña Pacita Rodríguez, maestras particulares.

Ya alcanzado esto, nuestra labor solo se reduce a recibir lo que los niños y otras personas caritativas recauden y a remitir las listas de los donantes y el dinero que nos entreguen.

En nombre de las catorce viudas y de sus cincuenta y tres huerfanitos, a todos les damos las gracias más cumplidas, rogando al Todopoderoso se lo premien.

Escrito que los niños de todas las escuelas de Tineo dirigen a los habitantes de su hospitalaria villa:

"La catástrofe de "Carbones de la Nueva"

LA VOZ DE ASTURIAS inicia una suscripción para los cincuenta y tres huérfanos de los desventurados obreros que perecieron, en cumplimiento del deber, en la mina "Miguelina".

Y nosotros, los niños de ambos sexos, pertenecientes a las escuelas nacionales y particulares de esta villa, recogiendo la iniciativa de ese diario ovetense, como cristianos, tinetenses y asturianos que somos, nuestros corazones se dilatan de gozo, dentro de la tristeza que los embarga por la terrible desgracia, al pedir a los vecinos todos de la hospitalaria y caritativa villa de Tineo, puesta nuestra fe en alcanzarlo, una limosna para los cincuenta y tres niños, hermanos nuestros que, en el aciago día 7 del corriente perdieron a sus progenitores cuando éstos, en las entrañas de la tierra, se dedicaban a extraer el sólido combustible para allegar con su arduo y peligroso trabajo el sustento de nuestros hermaritos, hoy en la más espantosa miseria.

Si en vida de sus queridos padres, que en gloria estén, con el producto de sus salarios lo pasaban mal, ¿cómo lo pasarán hoy que los han perdido para siempre en la más tierna infancia?

¡No defraudeis nuestras esperanzas! y dadnos algo con que mitigar en parte en este cruel invierno la situación penosa de nuestros hermanitos, los huérfanos de la mina "Miguelina".

Bienaventurados los Misericordiosos...

Por las niñas y niños de las escuelas de Tineo.—Leonorina Menéndez Paz, Candidita Piriz, Paulino Fernández Luera y Segundo Fernández Chucho."

Relación de lo recaudado en el día de hoy por los simpáticos y caritativos niños de las escuelas de Tineo:

Ayuntamiento de Tineo, 25 pesetas; corresponsal de LA VOZ DE ASURIAS, 5; doña Máxima Infiesta Vallina, Emilia y María Reguero Infiesta, 1,60; doña Julia Mayo, 5; don Florentino Garrido, 5; don Pompeyo Pérez, 5; don Braulio Gayoso, 3; don Manuel Cerredo, 1; doña Eloína Aguirre, 2; don Faustino Menéndez, 2; don Sandalio Pérez, 2; doña Otilia Flórez, 1; don José Soto Jove, 1; don Manuel Santiago, 1; don Arturo Alvarez, 1; don Manuel Martínez, 1; don Francisco Rua, 1; doña Elvira Menéndez Llano, 1; doña Evarista Rodríguez (maestra nacional), 1; doña Palmira Martínez, 1; don Arturo González, 1; don Ramón R. Membiela, 1; don Anselmo Agüera, 1; don Francisco Alvarez, 1; don Segundo Fernández, 1; don Manuel García, 1; doña Gloria Menéndez, 1; doña Vicenta Ruiz, 1,50; doña Alvarina Infanzón, 1; don Manuel García, 1; don Emilio Menéndez, 0,50; doña Sara Getades de Flores, 0,50; Sirita Pérez, 0,50; doña Luisa Rodríguez, 0,50; don Baltasar Diez, 0,50; don Manuel Rua, 0,50; doña María Menéndez, 0,50; señora viuda de F. Acebedo, 0,50; don Francisco Villamil, 0,50; don Francisco Blanco, 0,50; doña Manolita Rodríguez, 0,50; don José Fernández, 0,50; don Manuel Pincharro, 0,50; doña Rosa Zuco, 0,50; don Manuel Martínez, 0,50; doña Delfina Pérez, 0,50; don Bernabé García, 0,50; don Manuel Fernández, 0,50; don Antonio Escalada, 0,50; don Emilio Harnández, 0,50; don Antonio Pertierra, 0,50; don Eugenio Gómez, 0,25; don Manuel Pérez, 0,25; don Juan Alvarez, 0,25; don Mario Castrillón, 0,25; don Celestino Alvarez, 0,25; don Eladio Rodríguez, 0,25; don Fermín García, 0,25; don José Castaño, 0,25; don Luciano Menéndez, 0,25; don Florentino Fernández, 0,25; don Ramón Bueno, 0,25; don Ramón Antón, 0,25; doña Luisa Rodríguez, 0,25; don José Piriz, 0,25; don Segundo Rodríguez, 0,25; doña Teresa Uz, 0,40; don Alfredo Pérez, 0,45; una donante, 0,25; Candidita Piriz, 0,20; don Joaquín Fernández, 0,10; doña Laura Valdés, 0,10, y don Manuel Fernández, 0,20.

Total, 93,05 pesetas.

Falta aún lo que se recolecte en las escuelas entre los niños y muchos particulares.

Brindamos el ejemplo de estos niños a los jóvenes aficionados al arte de Talía, para que, siguiendo a los pequeños, organicen una función teatral en nuestro coliseo para tan humanitario fin, lo que hacemos extensivo a la empresa del Cine Palanquino. ¿Hace?

Nota.—Sigue abierta esta suscripción en los sitios siguientes:

En las escuelas nacionales y en todas las particulares de esta villa; en la barbería de don Emilio López y en la de don Mario Castrillón y en casa del corresponsal de este periódico, Relojería "La Nueva", calle Mayor, número 6.

En Sama

MAS DONATIVOS

A nuestra lista de donativos, ayer publicada, con destino a las familias de las infortunadas víctimas de la tragedia de la mina "Miguelina", de "Carbones de la Nueva", hemos de agregar los siguientes nombres:

Bodegas "Puro Deleite", de Oviedo, 50 pesetas; don José Zapico, general de Sanidad, natural de Langreo y con residencia en La Coruña, 25; viuda de Casimiro Rozada, de Sama, 25; Ayuntamiento de Quirós, 50; don Rodrigo Suárez, de Quirós, 50; don Eusebio Arau, dueño de una fábrica de embutidos de León, 100; don Evaristo Arroyo, de Ciaño, 5; Caja Asturiana de Previsión Social, 2.000.

NUEVOS TESTIMONIOS DE PESAME

A los muchos testimonios de pésame recibidos en la Alcaldía de distintos puntos de España, se recibió ayer el siguiente: Ayuntamiento de Aller, quien anunció el envío de un donativo.

OFRECIMIENTOS

Con generosidad y desinterés que les honra, se han ofrecido al señor alcalde, para organizar festivales en beneficio de las familias de las víctimas de la gran tragedia, el laureado Orfeón Ovetense y el notable equipo gijonés Unión Deportivo Racing.

El Orfeón Ovetense, se ofrece a actuar, desinteresadamente, en un gran concierto, que se celebraría en el Teatro Campoamor, de Oviedo; y el equipo gijonés, para tomar parte en cualquier festival deportivo que se organice.

El señor alcalde ha aceptado agradecidísimo los ofrecimientos y se dispone a hacer las gestiones necesarias para lograr sean un éxito dichos actos benéficos.

SIGUE LA SUSCRIPCION

La suscripción pública en favor de las familias de las víctimas de La Nueva, continúa abierta en la Alcaldía de Langreo, en donde se reciben los donativos.

UN FESTIVAL DEL ATENEO

Hoy, jueves, a las nueve y media de la noche, tendrá lugar un gran concierto musical, en honor de los socios y sus familias, a cargo de la notable pianista Ady Desjardina, discípula del maestro De Greef, profesor de perfeccionamiento del Conservatorio Real de Bruselas, y del gran violinista Luis A. Benito, discípulo del maestro Meilban, solista de Sala de Conciertos del Conservatorio de París.

Dicho concierto, que es esperado con gran interés y promete constituir un verdadero acontecimiento artístico, tendrá lugar en los amplios salones de "La Montera".

Exposición Ibero-Americana de Sevilla

La reunión de hoy en la Diputación provincial

Hoy, a las cinco de la tarde, tendrá lugar en el Palacio de la Diputación provincial una reunión del Comité ejecutivo asturiano de la Exposición Ibero-Americana de Sevilla.

Probablemente se fijarán en dicha reunión las bases de un concurso, entre arquitectos de la región, de proyectos para la construcción de una casa típica asturiana, cuyo solar está ya dispuesto.

Anteayer se cursaron las correspondientes convocatorias.

¿Hay mala luz eléctrica en su casa?

¿SERA SU INSTALACION DE CAPACIDAD SUFICIENTE? : : : : : :

Hay quien tiene en servicio instalaciones ejecutadas hace 20, hace 30 años. Basta con que tengan más de diez años para que sea muy probable su insuficiencia. Pocos se dan cuenta de la rapidez con que se convierte en "necesario" lo que se consideraba ayer como un "derroche" de alumbrado. Un ejemplo: ¿se imaginará usted cómo sería el alumbrado "derrochado" en la noche de la inauguración del edificio del Teatro Campoamor, si sabe que su poco lucido alumbrado actual es catorce veces mayor?

Con la "Oficina de Información" que mantuvo la "Popular" abierta junto al Teatro Campoamor durante más de dos años (1920-21-22) se pretendía poner un poco de orden en la completa anarquía de instaladores e instalaciones. ¿Hubo una docena de abonados que se interesara por lograrlo?

¿Consecuencia? Podemos afirmar que más de la mitad de las casas de Oviedo, especialmente las menos modestas, carecen en su interior de instalación eléctrica proporcionada a las necesidades actuales de alumbrado. Y muchas instalaciones quedan continuamente sometidas al peligro de provocar incendio.

Antes de llegar a los casos en que resultemos nosotros siendo los culpables (y no será en pocos) preguntamos de nuevo: ¿Será su instalación de capacidad suficiente? Entonces, cuanto mayor sea el número de lámparas que trate usted de encender, creyendo que así logrará mejor alumbrado, lo empeora usted. Entonces, una guiñada insignificante del alumbrado general se significará en su casa de usted por una guiñada molesta. En la generalidad de los casos, usted mismo podrá reconocer la insuficiencia de su instalación y podrá avisar a un electricista particular, para que le haga una nueva instalación capaz. Pero, en caso de duda, tenga la bondad de avisar por escrito a la calle del Paraíso, Oficinas de la

SOCIEDAD POPULAR OVETENSE.

NOTICIAS DE ULTIMA HORA

El aviador Lindbergh pasa por las calles de Méjico rodeado de inmensa muchedumbre

CONFERENCIA DE MAEZTU

Madrid.—Esta tarde, en la Academia Jurídica de estudiantes católicos de Derecho, ha dado una conferencia sobre el esbozo de un concepto nuevo de ciudadanía y nacionalidad don Ramiro de Maeztu.

Estudió ampliamente el tema de la conferencia, diciendo que la verdadera fórmula del sufragio debiera consistir en no conceder voto sino al que lo pidiera y al pedirlo mostrara su conformidad con los fines fundamentales del Estado, que son la ciudadanía, la solidaridad social y la legalidad.

EL VUELO DE LINDBERGH

Méjico.—Después de la presentación a las autoridades, Lindbergh ocupó un automóvil seguido de otros en que iban los aviadores mejicanos, rodeándole una gran muchedumbre que le aclamaba.

A su paso por las calles de la ciudad, que estaba engalanada, el pueblo le aclamó.

Se calcula en más de 25.000 el número de personas que acudieron a esperar al famoso aviador.

EL DIRECTO MADRID-BURGOS

Madrid.—Hemos interrogado al ministro de Fomento acerca de la adjudicación de los trozos del ferrocarril directo Madrid-Burgos.

El conde de Guadalhorce dijo que se habían concedido 185 kilómetros en el concurso de los tres trozos.

El primer trozo se adjudicó al señor Bernard. Son 108 kilómetros, adjudicándose en 100 millones de pesetas.

El segundo fué adjudicado al señor Carvín. Son treinta y tantos kilómetros y su presupuesto se eleva a 22 millones de pesetas.

El tercer trozo lo construirá el señor Gordel. Lo compone el mismo número de kilómetros que el segundo, y su presupuesto es también de 22 millones de pesetas.

SE DETIENE A LA JUNTA DEL PARTIDO JAIMISTA

Barcelona.—Esta noche ha sido detenida la Junta directiva del partido tradicionalista, en la calle de Puerta Cerriza.

Parece que la detención está relacionada con la circulación en Barcelona de un manifiesto de don Jaime glosando la actuación del Gobierno español.

TEATROS

Campoamor y Jovellanos

HOY Jueves HOY

ULTIMO DIA

DEL

GRANDIOSO ÉXITO

CINEMATOGRAFICO

LA

PELICULA QUE NADIE

OLVIDARA

MARE NOSTRUM

Tito Reguera y Cuartas

TALLER DE ESCULTURA DECORATIVA

Y PIEDRA ARTIFICIAL

TRABAJOS ARTISTICOS - PANTEONES

ETC. ETC.

URIA (a la derecha del Norte)

El señor Barthe, por cariño a Oviedo, renuncia a un ascenso

Tenemos noticia de que el alto funcionario en esta Delegación de Hacienda don Juan Barthe, distinguido amigo nuestro, ha sido consultado por el ministerio del ramo si aceptaría el ascenso a jefe de Administración fuera de Oviedo por no haber vacante en esta provincia.

Y el señor Barthe, dando una prueba de sus afectos a la ciudad, ha contestado declinando el ascenso hasta en tanto no se produzca vacante en esta Delegación.

Los muchos amigos del señor Barthe han de enaltecer este sacrificio del competente funcionario de Hacienda, sacrificio que abona su cariño a esta región, donde se le considera como un asturiano más.

En la Academia de Jurisprudencia

Sesión de apertura de curso

Madrid.—En la Academia de Jurisprudencia se ha celebrado la solemne sesión de apertura de curso.

Presidió el ministro de Instrucción.

El secretario general leyó el resumen crítico del año anterior.

Don Clemente de Diego dió lectura al discurso inaugural, que versó sobre el prelegado en el Derecho Romano y el Derecho Moderno.

Fué muy aplaudido.

Las nadadoras inglesas

La travesía del Estrecho de Gibraltar

Tánger.—Las nadadoras inglesas han intentado esta mañana realizar la travesía del Estrecho de Gibraltar; pero a causa del mal tiempo se vieron obligadas a abandonar el intento.

Miss Gleiserd se echó al agua a las 4,40 de la mañana y miss Hudson a las 5,15.

HAGA SUS COMPRAS EN LAS

Pescaderías Modernas

Magdalena, 5 y Plaza del Progreso

TELEFONO 592

HOY OSTRAS, DOCENA 2,25

Grandes talleres mecánicos de Cantería y Marmolería

CAMPOMANES, 24—OVIEDO

CONSTRUCCIONES DE OBRAS POR CONTRATA Y ADMINISTRACION

Esta casa cuenta con personal muy competente en los trabajos de esculturas para cementerios y todo lo comprendido en los ramos de Marmolería y Cantería.

HAY MARMOLES DE TODOS LOS COLORES

El que visite esta casa es cliente seguro.

TELEFONO 7-27.

Compañía de Navegación "Vasco Asturiana"

Transportes rápidos de Barcelona a San Juan de Nieva

Se previene a los señores Comerciantes, que próximamente cada quince días, tiene esta Compañía servicio de vapores entre Barcelona y San Juan de Nieva, admitiendo carga general para los distintos pueblos de la provincia.

Actualmente al cargue en Barcelona el vapor ANTONIO DE SATRUSTEGUI

Para fletes y condiciones, dirigirse a don Domingo Mumbrú, de Bracelona.—Dirección telegráfica «DOBRU» y en Avilés dicha Compañía de Navegación «Vasco Asturiana».

A LOS TENEDORES DE LAS ACCIONES PREFERENTES DEL 7 POR 100

DE LA

Compañía Telefónica Nacional de España

Habiendo algunos accionistas que no han solicitado aún los títulos representativos de su derecho de suscripción, la Compañía cree oportuno recordarles que está próximo a vencer el plazo en que podrán obtener los referidos títulos.

Todos los accioonistas deben solicitar estos títulos de derecho los cuales podrán ser utilizados para suscribir nuevas acciones con cupón de vencimiento 1.° de Diciembre de 1927, al precio de 490 pesetas por acción o podrán ser vendidos.

Los mencionados derechos se cotizan actualmente en las Bolsas de Madrid, Barcelona y Bilbao, al precio de 5 pesetas por derecho, precisándose dos derechos para suscribir una nueva acción.

Se puede obtener información adicional en las Oficinas de la Compañía o en cualquiera de los siguientes Bancos, sus Sucursales y Corresponsales:

Banco Urquijo — Banco Hispano-Colonial
Banco Hispano-Americano — S. A. Arnús-Garí
Banco de Bilbao — Banca Marsans
International Banking Corporation

El día 21 de Diciembre será el último día en que podrán obtener los accionistas los títulos representativos de su derecho de suscripción.

COMPAÑÍA TELEFÓNICA NACIONAL DE ESPAÑA

Avd.ª Conde de Peñalver, 5

MADRID

Ministerio de Educación, Cultura y Deporte

INFORMACIONES DE LA REGION

MIERES

JUANIN CANTARA EN EL ATENEO DE BURGOS

Identificándose en un todo con nuestra campaña en pro del querido amigo y notable cantante de aires regionales Juanín Menéndez, el Ateneo de Burgos, que prepara para en breve una importane conferencia sobre motivos asturianos, organizada por el distinguido y conocido asturiano don Manuel Fernández, que cuenta en Mieres con generales simpatías, quiere que ésta sea avalorada con la presencia de este joven, todo facultades y valía, que, indudablemente, con el estilo que le caracteriza dará a conocer a los simpáticos burgaleses toda la hermosura y todo el sentimentalismo de la canción asturiana.

Un notable gaitero, cuyo nombre daremos a conocer en próximas crónicas, acompañará en esta excursión artística al amigo Juanín.

Acabamos de recibir una atenta carta del gran colaborador del diario de Burgos, "Laumen", que lo es don Manuel Fernández, en la que nos da cuenta de la enorme expectación que allí ha desperado este festival lírico, siendo muy grandes los deseos que existen por escuchar a Juanín.

Por nuestra parte, reconociendo como siempre las innegables dotes artísticas de este joven, hemos acogido con muestras de marcada satisfacción y orgullo, y así debe ocurrir lo propio entre los buenos mierenses, que el importante Ateneo de Burgos haya acogido con verdadero interés y cariño la idea de esta conferencia netamente de ambiente astur, a la que habrá de dar tano relieve un cantante tan notable como Juanín.

Seguiremos informando a los lectores de este festival artístico, en el que tanto nos interesa un rotundo éxito de nuestro convecino.

¿SE CUMPLEN LAS TASAS?

Es completamente inútil que nos obstinemos en lanzar a la publicidad tarifas y más tarifas señalando los diferentes precios de tasa en artículos de primera necesidad, si éstas no se hacen cumplir extrictamente y con la rigurosidad debida, castigando sin contemplaciones de ninguna especie a los infractores de las mismas.

Hace días se acercaba a nosotros el delegado de Abastos, a quien varias veces, y en este mismo sentido, conminamos desde estas columnas, para decirnos que es de todo punto inútil el que se señallen tasas si luego las sanciones impuestas quedan sin cumplir debidamente.

Tenemos, por ejemplo, artículo de tanta necesidad como es la leche y nos consta que en esta villa cada vendedor coloca el artículo aludido al precio que le viene en gana.

Por su parte las autoridades, y en ello muy en especial el delegado de Abastos, han de hacer porque las ordenanzas municipales se cumplan; pero es preciso que a ello contribuya también el público, principal causante de que los abusos subsistan.

Es preciso mantener en todo momento la exigencia de una tasa impuesta, no contribuyendo como viene ocurriendo entre aquellos que disponen de medios que no se muestran (como pueden pagar) dispuestos a exigir artículo y no precio, y aquí deben ser las dos cosas, denunciando toda inmoralidad en este sentido.

"LA IMPRESCINDIBLE", EN ABLAÑA

Hace tiempo que varios vecinos del pueblo de Ablaña, con acierto dignamente plausible, pensaron en la organización de una sociedad titulada "La Imprescindible", llamada a costear, previa una reducida cuota de sus socios la actuación de un médico, del que este pueblo citado había quedado huérfano.

La suerte, porque esto es una suerte, les deparó una verdadera notabilidad en profesión tan delicada y la actuación de este inteligente doctor ha venido contando con muy lisonjeros éxitos en diferentes tratamientos en que ha intervenido. De día en día se ocupa de mejorar notablemente el material quirúrgico de que dispone, dotándole de modernos aparatos.

Haciendo justicia, queremos significar la valía de quien nos honra con su amistad, siendo bien merecidos estos elogios para la persona que nos ocupa y que lo es don Manuel Fernández Rodríguez, a quien sabemos no ofrecerán motivo de satisfacción ninguna los mismos, dada la excesiva modestia que le caracteriza.

Pero al permitirnos esta libertad lo hacemos también lamentando que esta Sociedad llamada muy bien imprescincible y que tan señalados beneficios ha venido a reportar, no cuente con el más decidido apoyo de mayor número de socios, que son siempre el principal sostén de toda entidad.

Corresponsal.

Lo MEJOR contra la TOS Pastillas TERRASA
CAJA 0'35 en todas las farmacias

TURÓN

DE SOCIEDAD

Se halla enfermo desde hace unos días nuestro particular amigo el acreditado industrial don Antonio Fernández Miranda.

Deseamos muy de veras su inmediato restablecimiento.

—De Madrid, donde se halla cursando la carrera de Medicina, llegó a ésta a fin de pasar las Navidades al lado de sus padres don José Suárez.

Hacemos presente nuestro saludo cordial al distinguido amigo.

Corresponsal.

Baldedo (Villayón)

VIDA SOCIAL

De cumplir con sus deberes militares regresó de Gijón nuestro buen amigo don Aureliano Suárez del Couz.

—Tuvimos el gusto de estrechar la mano en esta localidad al rico propietario de Villar de Cendías (Ibias) don Natal Ferreira, con el cual departimos breves momentos.

Le deseamos grata estancia por estos lares.

UNA BODA

Contrajeron matrimonio en la iglesia parroquial la distinguida señorita Josefa Cuesta con el joven don José Rodríguez Fernández, de Argolellas.

Les deseamos todo género de venturas en su nuevo estado

PROXIMAS BODAS

Rumoréase hallarse concertadas varias bodas, de cuya celebracion daremos cuenta.

Aveflor.

LA FELGUERA

ATENEO OBRERO

El próximo viernes, día 16, inaugurará nuestra primera Sociedad cultural su curso de conferencias con el prestigioso periodista don Juan Antonio Onieva, director de LA VOZ DE ASTURIAS e Inspector-jefe de primera enseñanza, desarrollando el tema de "Panorama de una vida encendida".

El acto se celebrará en el Salón París, a las siete de la noche.

La entrada es pública.

DE SOCIEDAD

Se encuentra enfermo de cuidado nuestro buen amigo don Ricardo Fernández Centeno, inspector de guardas jurados de la Sociedad Duro-Felguera.

Hacemos votos por su pronto restablecimiento.

Corresponsal.

CABRALES

MUERTE SENTIDA

Ha dejado d eexistir en Póo doña Leonor Vega Santiago, viuda de José Pérez. Esta bondadosa señora bajó al sepulcro a los 74 años de edad, víctima de una bronquitis crónica.

Las muchas personas que asistieron a la conducción del cadáver a la mansión de los muertos y a los funerales que por el eterno descanso de su alma se celebraron, dan testimonio de lo mucho que se apreciaba a tan virtuosa señora.

Damos el pésame más sentido a sus hijos don Manuel (ausente), doña Carolina, don Pedro y don Anselmo (ausente), así como también a los demás deudos de la finada.

¡Descanse en paz!

C. M. de C.

Aviso a nuestros suscriptores

Ponemos en conocimiento de nuestros suscriptores de la provincia que a partir del día 15 del corriente, los recibos de la suscripción correspondiente al cuarto trimestre están a su disposición en el domicilio de nuestros corresponsales.

¡CUOTAS!
Equipos completos compuestos de Guerrera de paño; Pantalón de paño; Tabardo; Capote; Vendas de paño; Guerrera de dril; Pantalón y polainas dril; Sombrero; Boina; Guantes blancos para gala y guantes avellana; Correaje completo con portafusil; Saco de espalda; Saco de costado; Vaso; Cantimplora y Cuello de piqué en 235 pesetas.
JAVIER MARTIN RUA, 18—OVIEDO

CAFÉ RESTAURANT "CAMPOAMOR"
SERVICIO A LA CARTA Y POR CUBIERTO
GRAN SALON DE FIESTAS
Propietarios: Tomás del Río y Sixto Menéndez

El Navaliego (Ciaño)

FUNCION TEATRAL

El domingo, 11 del corriente, y en el local-escuela "Manolín Bayón", cedido gratuitamente para este acto, dió una hermosa función teatral, a beneficio de las familias de los desvenurados obreros víctimas de la catástrofe de "Carbones de La Nueva", el Cuadro Artístico "Camino del Arte", del Trechorio, que dirige el infatigable e inteligente entrenador artístico Domingo Colino, de Pampiedra, poniendo en escena el grandioso drama del insigne dramaturgo catalán Angel Guimerá titulado "Tierra baja".

Desempeñó magistralmente su papel de Xeixa, José Suárez: de un modo brillante, lo más exacto, poniendo toda el alma en él, el suyo de Marta y Manelik, la señorita Leonides Gutiérrez y Domingo Colino. Muy bien, con soltura y vibrando de emoción que transmitía a todos, desarrolló su papel de Nuri la niña Teresina Rodríguez. Todos los restantes personajes se desenvolvieron tan bien en su papel, que lograron dar al acto una armonía en su conjunto, que no siempre se consigue en estos Cuadros, compuestos de inteligencias muy heterogéneas y adiestradas tan solo en las horas que de sus rudas faenas les quedan libres.

Terminó la función con un juguete cómico y unos versos de despedida que gustaron mucho y que probaron una vez más el entusiasmo que sienten por el arte todos los jóvenes del mentado Cuadro. ¡Sirva ello de lección a los muchos jóvenes de aquí que pierden muchas horas libres en cosas que nunca les proporcionarán la noble satisfacción que producen esas otras horas empleadas en el desarrollo de actos que elevan a las sublimes regiones de la belleza y del bien!

Manuel Rodríguez Bayón.

La buena presentación de vuestros impresos lo conseguiréis haciéndoles en "LA VOZ DE ASTURIAS".—Gil de Jaz, 3.—OVIEDO

San Esteban de Pravia

MOVIMIENTO MARITIMO

Entradas:
"Valentín Fierro", vacío, Bilbao.
Salidas:
"Jaime Girona", carbón, Bilbao.
Cargando:
"Río Besaya", "Deva" y "Valentín Fierro".

INFIESTO

DE SOCIEDAD

Procedente de Valladolid, donde pasan la temporada de invierno, llegaron a esta con objeto de pasar las Navidades el señor don Evaristo San Miguel, su distinguida esposa doña Milagros y sus hijos los jóvenes estudiantes Pedro y Evaristo.

—El pasado sábado unieron para siempre sus destinos en la capilla del Palacio de Sarrida, la simpática señorita Angelina Peláez y el joven don José González. Bendijo la unión el virtuoso párroco de San Juan de Berbio don José Hevia Pedrayes, siendo padrinos la señorita Gloria Durán y don Manuel Llano, primo del novio.

Después de la ceremonia religiosa, fueron obsequiados los numerosos asistentes al acto con un espléndido banquete en casa de los padres de la novia, celebrándose a continuación animado baile.

Los novios, que recibieron muchos regalos de sus numerosas amistades, salieron a visitar varias poblaciones. A éstos y a las respectivas familias enviámosles nuestra cordial enhorabuena.

—Hemos tenido el gusto de saludar en esta al suboficial de la Guardia civil, que presta sus servicios en Vitoria, don Marcelino Martín, sargento que fué de este puesto.

Corresponsal.

Casa Natalio
CORBATAS y PAÑUELOS
Siempre lo más nuevo

Lea usted "La Voz de Asturias"

EL MEJOR APERITIVO
Jerez Quina "SOTO"
DE VENTA EN TODAS PARTES
Agente general para Asturias:
ENRIQUE PEÑA
ARGÜELLES, N.º 1 OVIEDO TELÉFONO 11-83

SAMA

DE SOCIEDAD

Procedentes de Nueva York, se encuentran en ésta, en casa de sus parientes los señores de Miranda, dueños del Hotel Gabino, don José Díaz y su bella esposa doña Asunción Miranda, acompañados de sus encantadoras hijas Ana y Adelina.

LAS CEDULAS PERSONALES

Desde ayer se expenden en nuestro Ayuntamiento las cédulas personales del corriente año.

Corresonsal.

«LA LEGAL»

La Sociedad de Tablajeros de Langreo, San Martín del Rey Aurelio y Laviana, saca a concurso todos los cueros de las reses que sacrifican.

Diríjanse al presidente Elías Pérez.—Sama de Langreo. (Tablajería).

SALAS

VA A SER HOMENAJEADO EL NOTARIO SEÑOR CASTAÑON

Ha tiempo que LA VOZ DE ASTURIAS viene honrándose con la colaboración de un escritor de enjundia que ha sabido tratar con gran maestría, temas de gran actualidad y que nuestros lectores han saboreado con suma delectación.

Ese mago del razonamiento incontrovertible y de la crítica elevada, que hay en el culto Notario de Salas don José García F. Castañón, ha cautivado muchas veces la atención de prestigiosos lectores de nuestro diario que después felicitaron cordialmente a quien sabía interpretar y abordar con gran conocimiento de causa, esos problemas de economía nacional que disposiciones ministeriales ponían sobre el tapete, trayendo a los espíritus la inquietud y el temor de todo lo nuevo y desconocido.

Y así, un da y otro da, el nombre del señor Castañón fué pronunciado por infinidad de gentes que comentaban, con todos los pronunciamientos favorables, los bellos artículos que salían de pluma tan valiente y concebidos por un talento privilegiado.

Viene luego la Semana municipal y, encomendada al señor Castañón una de las ponencias, logra el día de su desarrollo un triunfo resonante, haciendo de aquella sesión una de las de más emoción e interés de todas las celebradas, según nos aseguraron personas de prestigio que habían tenido la suerte de asistir a ella. Impresa la ponencia, ha sido profusamente repartida, y cuantos la hayan saboreado, convendrán con nosotros en que es un trabajo acabado, escrito con admirable claridad y galanura de estilo y que los plácemes recibidos por su autor estaban muy en su punto.

Todos estos triunfos del señor Castañón hicieron que un grupo de amigos suyos, de los muchos que ha sabido crearse en este concejo, pensaran en ofrecerle un sencillo homenaje que pusiera de relieve el afecto que se le tiene y la admiración grande que por él se siente.

Comunicados estos deseos a la primera autoridad local, el Alcalde don Florentino Miranda aprobó gustosísimo la feliz idea y desde luego se convino en darle un banquete monstruo en el amplio salón de sesiones de nuestro Ayuntamiento; acto que tendrá lugar el día 25 del actual y hora de las trece. Apenas iniciada la idea sabemos que son numerosas las personas que han pedido puesto en dicho homenaje y nosotros auguramos que será el día de su celebración algo inusitado en los anales de Salas.

Y es que todo se lo merece un hombre que, como don José García F. Castañón, tiene el talento de los elegidos, rinde culto a la verdad y, horro de ambición y vanidades, sabe elevarse hasta la cum e de su prestigio sin orgullo y sin pedantería, con la sincera democracia del verdadero demócrata.

Nota.—Las tarjetas para el banquete, al precio de 12 pesetas, pueden recogerse hasta el día 20, en los comercios de don José F. Riesgo y de don Ramón R. Martínez, de Salas.

Corresponsal.

Señoras:
Unica discípula de Mme. Vasconcel
Tintes, Manicura, Ondulaciones
Marcel y Permanente "Eugené"
Tratamientos completos de belleza
Absoluta garantía
ARGÜELLES, 37, 2.º—OVIEDO
Teléfono, 334

ARRIONDAS

APERTURA DE CLASES

Como habíamos anunciado, el día 12 tuvo lugar la apertura de clases en el Círculo de Artesanos, asistiendo al acto numerosos alumnos y algunos padres de familia amantes de hecho de la cultura y del progreso.

Hizo la presentación de los profesores el señor Presidente en breves palabras, hablando a continuación el señor García, miembro de la Junta Directiva, dando cuenta de la labor realizada por el Círculo para lograr lo que con tanto anhelo deseábamos y que hoy, tras de obviar grandes dificultades se vé cumplido, gracias a la cooperación que desinteresadamente prestan los señores profesores, cuyo altruismo le honra y hace ver al pueblo de Arriondas que cuenta con personas que trabajan por su engrandecimiento y progreso.

Hizo uso de la palabra el culto y digno director de la Academia Cervantes don José María Suárez, poniendo de manifiesto, en sencilla y elocuente disertación, la importancia que para un pueblo tiene la cultura de sus habitantes y el inmenso favor que se hace a la Patria procurando adquirir el máximun de perfeccionamiento con el estudio y el trabajo.

A continuación habló el señor González (don Alfonso), culto profesor de la citada Academia, haciendo un bosquejo de lo que es el Dibujo y de la importancia que tiene para toda persona su conocimiento, puesto que en cualquier profesión es útil y en muchas imprescindible.

Los oradores fueron muy aplaudidos.

Forman el profesorado los señores siguientes: De Gramática, don José María Suárez Velasco; de Geometría y Dibujo, don Alfonso González García; y de Aritmética, don Ramiro R. Paniagua.

Y ahora, como comentario, solo nos resta manifestar que es lamentable haya aún personas que se atrevan a censurar la labor que viene ejecutando la actual Junta directiva, sin tener para ello base ni fundamento, pues bien a las claras se vé que todos sus actos van guiados por el deseo de beneficiar y enaltecer la Asociación.

Corresponsal.

RIBADESELLA

UNA BODA

Han contraído matrimonio la agraciada señorita de Berbes, Paz Soberón y el joven ferroviario de esta localidad don Adolfo Martínez Trulé. Actuaron de padrinos la señorita Felicidad Villar y don Cástor Cañedo y Longoria, y como testigos firmaron el acta el señor duque de Tarancón, don Alejandro Pidal Guilhau y don Luis G. Herrero

Después de la nupcial ceremonia, los invitados fueron obsequiados con un banquete espléndido en la fonda de Amalia Alvarez.

Deseamos a los jóvenes desposados una larga y próspera vida matrimonial.

FUNCION BENÉFICA

El día 9 del corriente se ha celebrado en el Divino Argüelles una excelente velada teatral, representándose la novela de Martínez Sierra, titulada "Sueño de una noche de Agosto", desempeñada por las señoritas Pilar Alea, Paulita González, Fala Fernández, Carmen González y por los jóvenes Tomás Estévez, José Rosete, Ramón Valle y Manuel González. El público aplaudió muy merecidamente a los artistas.

También recibieron aplausos las señoritas María Teresa Díaz, Carmen González, Constantina Prieto Carmen Caso, Conchita Blanco, Juanita Valle y Ana María Alea, en el coro de "Las Lagarteranas" de la zarzuela "El Huésped del Sevillano".

Amenizó los intermedios un notable quinteto, formado por la señorita Camila Laredo (piano), Lafuente (flauta), Gilardi (violín), y Rosete y Casares (bandurrias).

La entrada fué un completo lleno y hubo que repetir la función al día siguiente. Un éxito artístico y un éxito de taquilla.

La recaudación ha sido dedicada en partes iguales a las obras de la nueva iglesia y a las cantinas escolares.

Corresponsal.

Lea usted "La Voz de Asturias"

Ministerio de Educación, Cultura y Deporte

Bombas Centrífugas "LEVANT"

Construcción española patente HERRERO-EGAÑA para cualquier caudal y altura.
Tipos para acoplamiento directo y por correa.—Grupos motor-bomba.
Pídanse detalles y presupuestos al representante para Asturias, Galicia y Leon
GUMERSINDO GARCIA- Apartado 133-Gijón

GACETILLAS

CHEQUES AL PAGO

Libramientos para hoy:

Don Angel Mediavilla don José García Rodríguez, don Daniel Vega, don Manuel R. Arango, don Manuel Muñiz, don Francisco F. Azcárate, don Francisco Lavandera, don Emilio Ramos, don Gabino Fernández, don Celestino F. Castrillón, don José Sela, señor Habilitado de Carabineros, don Jorge García, Administrador de Loterías número 12 de Oviedo, señor Depositario-Pagador, don Aquilino Criado, señor Presidente de la Diputación don Roberto Martín Corral, don Ramón Alvarez, don Justo García, don Angel Mediavilla, don José Velasco, don José Prieto y otro, don Francisco Gutiérrez, don Benito Pérez, don Eduardo Suárez, don Angel Izaguirre, don Santiago Rico, don Francisco Llana, don Emilio Cachero, don Antonio Jiménez don Alvaro García, don Marcial Rodríguez, don Antonio Rodríguez, don Luis Ayesta, don Jesús Flórez, don José Palacios, don Francisco Fernández, don Angel Valdés, don Francisco Lavandera, don Luis Arce, don Arturo Sanjurjo, Sociedad Duro-Felguera y don José Muñiz Fernández.

ESPECTACULOS

Teatro Campoamor.—Hoy a las siete y a las diez, la hermosa película titulada "Mare Nostrum".

Teatro Jovellanos.—Hoy, a las siete y cuarto y a las diez y cuarto, "Mare Nostrum".

Salón Toreno.—Hoy, a las siete y a las diez, las películas "Charlot vida de perro" y "Las aventuras de Colín".

Gran Popular Cinema.—Hoy, jueves de moda, a las siete y a las diez, monumental programa Pro-Dis-Co: "La pequeña miss Davis", por la monísima artista Vera Reynols.

Almorranas, Fisuras, Varices, Ulceras varicosas. Curación sin dolor, rápida, radical y garantizada "sin operación" ni pomadas. Clínica de Cirugía general del doctor Godofredo Robles. Consulta: de 11 a 1. Uría, 2.. Teléfono 12-24.-OVIEDO.

El Médico especialista
Valentín Fernández
REANUDA SU CONSULTA DE VIAS URINARIAS, SECRETAS Y PIEL
URIA, 21—OVIEDO

CLASES PASIVAS

Días en que se abre el pago de la mensualidad corriente a los preceptores por esta Depositaría-Pagaduría de Hacienda:

Día 19 de Diciembre.—Jubilados y remuneratorias.

Día 20.—Jefes, oficiales, tropa y cruces.

Día 21.—Montepío civil.

Día 22.—Montepío militar.

Día 23.—Jubilados y Montepío civil del Magisterio.

Día 24.—Todas las nóminas sin distinción y retenciones.

NO PASE VD. FRIO. Compre hoy mismo por poco dinero una estufa de petróleo sin humo ni tufo en el Bazar Masaveu.

INTERESANTE PARA LOS MAESTROS

Se advierte a todos los maestros jubilados y pensionistas del Magisterio, que este mes han de cobrar sus haberes durante los días 22 y 23 para lo cual deben presentar los acostumbrados documentos a sus respectivos habilitados lo antes posible.

También se ruega a los maestros en ejercicio den cuenta en sus diferentes pueblos a los que se hallen en las condiciones antedichas.

Joaquín Díaz Sarri
ESPECIALISTA DE GARGANTA NARIZ Y OIDOS
Consulta de 11 a 1 y de 3 a 5
URIA, 25.—OVIEDO

ASOCIACION CATOLICO NACIONAL DE PROPAGANDISTAS

Círculo de Estudios

Hoy, jueves, a las tres de la tarde, se reunirá el Círculo de Estudios de la Asociación Católico Nacional de Propagandistas en el local del Centro Diocesano de Acción Católica.

Desde Carbayin

Un hombre muerto en la mina

(DE NUESTRO CORRESPONSAL)

Ayer por la mañana empezó a circular el triste rumor de que en el grupo minero de "Braña del Río" había perdido la vida un obrero.

Luego empezó a tener la noticia carácter verídico, pues los obreros pertenecientes al grupo de referencia daban la vuelta para sus casas.

QUIEN ES LA VICTIMA

Debido a la distancia que media hasta el lugar en que ocurrió la desgracia, no nos era fácil llegar hasta allá, pero de ello nos pusieron en antecedentes con todos los detalles que la información requiere.

Se llama la víctima Nicanor Peila González, de 29 años, casado, vecino de Tuilla y natural de Mosquitera.

Ejercía el oficio de picador, para lo que reunía aptitudes suficientes.

Y trabajaba en el piso cuarto en la capa "Maroma del Norte".

Era por la mañana y se dedicaba a sanear el tajo, donde pendía un "pastión" bastante fuerte Para ello empleaba una palanca de madera. Inesperadamente, el "pastión" se vino abajo, pegando violentamente en la palanca, yendo el extremo a pegar en la boca del estómago del infeliz obrero, que dejó de existir a los pocos momentos.

Inmediatamente fué sacado por sus compañeros al exterior de la mina y depositado en el botiquín de urgencia de la empresa.

Deja viuda y una niña de corta edad en el mayor desconsuelo.

Era el infeliz Nicanor muy apreciado por todos cuantos le trataban, y en el trabajo siempre dió pruebas de obrero cumplidor de sus deberes.

Fué siempre asiduo lector de LA VOZ DE ASTURIAS, igualmente que sus familiares, para los que no tenemos en estos momentos palabras de consuelo que les ayuden a sobrellevar tan rudo golpe.

EL ENTIERRO

Todos los compañeros de "Braña" y "Mosquitera", abandonaron el trabajo en señal de duelo ayer miércoles, y hoy jueves para asistir al entierro, que se verificará a las nueve y media de la mañana, desde su casa de Tuilla, a donde fué trasladado en las primeras horas de la noche, hasta el cementerio de Tuilla, donde se le verificará la autopsia.

Descanse en paz esta nueva víctima del trabajo y reciban sus deudos, principalmente su esposa doña Benigna su padre don Francisco Peila y sus hermanos Basilio y Porfirio, la expresión sincera de nuestra condolencia.

WATERSTOP
El mejor impermeabilizante para morteros, de resultados garantizados para sótanos y habitaciones húmedas.
Evita filtraciones de agua.
Pídase folleto ilustrado y detalles a JESUS G. DUARTE - URIA, 30
OVIEDO— Teléfono 12-03

RESTAURANT
PAREDES Y RAMOS
Plazuela Riego, 6.--Teléfono 430

Sopa de almejas.
Huevos mimosa.
Pote asturiano.
Truchas en pebre.
Besugo a la vizcaína.
Lenguados fritos.
Salmonetes al graten.
Congrio salsa verde.
Merluza dorada.
Almejas al limón.
Espárragos salsa húngara.
Riñones a la broche.
Lengua estofada.
Manos de cerdo a la catalana.
Ternera a la española.
Lomo de cerdo en su jugo.
Perdiz con verdura.
Liebre estilo cazador.
Arcea a mi gusto.
Lechazo asado.
Pollo a la pastora.
Chuletas al sartén.
Ternera asada.
Bisteef a elegir.

POSTRE
Tarta asturiana— Queso de almendra—Ponche delicioso—Flan—Brazo gitana—Pastas— Fruta y queso.
Cocina casera.—Servicio al cubierto y a la carta

ALMACENES FONTELA
CASA CENTRAL: Frente a la Iglesia de San Juan
SUCURSAL: Frente al Banco de España
Grandes existencias en artículos para la temporada a precios muy ventajosos.
Especialidad en pañería y géneros blancos.

Señorita Consuelo Galea Martínez

Descansó en la paz del Señor, en esta capital, la virtuosa y distinguida señorita Consuelo Galea Martínez, que rinde su tributo en plena juventud.

Una dolencia rebelde a todo tratamiento de la ciencia la arrebató al cariño de una bondadosa madre y queridos hermanos, que se hallan hoy bajo el peso del más tremendo infortunio.

Figuraba la señorita Consuelo Galea como auxiliar en el cuerpo de Telégrafos, incorporada a la plantilla de la estación de Oviedo, en la que desempeñó durante varios años sus meritísimos servicios pues se trataba de una de las colaboradoras más inteligentes y capacitadas dentro del honroso y prestigioso cuerpo. Y como además correspondía con la atención de un delicado espíritu a las demandas del público, deja entre todos, entre compañeros y ovetenses, el más grato de los recuerdos.

Atraía por la bondad de su carácter, verdaderamente simpático; y como era además muy piadosa, profundamente cristiana, no se la olvidará por cuantos la trataron y dedicarán a sus virtudes el homenaje del más sincero afecto.

A las tres y media de la tarde de ayer se verificó la conducción de su cadáver al cementerio del Salvador, asistiendo numerosa concurrencia, en la que figuraban el jefe de la sección de Telégrafos y todo el personal franco de servicio.

A su apreciable familia y de modo particular a su madre doña Consuelo Martínez, hermanos D. Eduardo, doña María, doña Remedios y doña Amparo y hermanos políticos doña Concepción Garrido, don Federico Miquel, don José Molina y don Celestino del Riego, enviamos nuestro pésame más sentido por la dolorosa pérdida.

EL DIA MILITAR

SERVICIO DE OFICIALES PARA HOY

De la Plaza

Guardia de Cárcel.—Príncipe.
Retén de Fábrica.—Zapadores.
Campo de tiro.—Zapadores.
Capitán de día, hospital y provisiones.—El de Zapadores don Francisco Ramiro Sánchez.
Imaginaria de idem, idem e idem.—El del Príncipe don Fernando de Nieva Gallardo.

Del Príncipe

Cuartel.—Capitán don José Rodrigáñez.
Guardia y compra.—Teniente (escala reserva) don Rafael Vallina.
Imaginaria, visita, hospital y vigilancia. Teniente don Gerardo Albornoz.

Zapadores Minadores

Cuartel.—Capitán don Víctor Gaián Díaz.
Guardia.—Suboficial don José Secanell Segura.
Imaginaria.—Teniente (escala reserva) don Felipe Fernández Martínez.
Visita, hospital, vigilancia y compra.—Idem idem don Cipriano García González.

Bar SEVERO
CAFÉ EXPRESS
SE RECIBEN OSTRAS TODOS LOS DIAS
EN EL SITIO MÁS CÉNTRICO DE OVIEDO
PORLIER, 7
(ESQUINA A LA UNIVESIDAD)
Teléfono 5-84

Aniversario

Don Eulogio González-Granda Tamargo

Hoy se cumple el primer aniversario de la muerte del que fué nuestro respetable amigo don Eulogio González-Granda Tamargo, médico distinguido, que había merecido la confianza de la poderosa Compañía del Norte, a la que durante muchos años prestara sus inteligentes servicios.

En Oviedo estaba rodeado de un extenso círculo de relaciones, y se le tenía en verdadero aprecio por la afabilidad de su trato y por la nobleza de sus sentimientos, que correspondían al caballero ejemplar.

Aparte su labor profesional y la hidalguía con que se había conducido, se le recordará por sus iniciativas en lo que afecta al embellecimiento de la ciudad, pues en los terrenos que fueron de su propiedad y lo son hoy de su distinguida familia, en la calle de la Independencia, levantó hermosos edificios que han contribuido al ornato del pueblo.

Al traer a estas columnas el recuerdo del querido amigo, nos cumple reiterar a los suyos, especialmente a su viuda doña María de los Dolores F Ladreda hijos doña Enriqueta, doña Pilar, don Eulogio, doña Emilia, don José y doña Maruja e hijos políticos don Fernando Palacios, don Alfredo Suárez, don Alfonso Gómez y doña Julia Aguadé, entre los que figuran personas de nuestra especial amistad, la expresión de nuestro pesar

Iglesias, Blanco - Ltda.
Sucesores de Aza y Compañía - Ltda.
Almacén de hierros comerciales
Tubería de hierro forjado, (negro y galvanizado y para aire comprimido)
Accesorios para tuberías
Cables de acero - Lámparas de mina
Vasos, redes y demás accesorios
Metales, aceros, herramientas para minas, talleres y ferrocarriles, etc.
Marqués de San Esteban, 23 y 25
Teléfono 971 - Aparado 179
GIJON

Viuda de Grusellas e Hijos
Exija firma azul
Legítimo
"RHUM QUINQUINA"
para la higiene del cabello y evitar la caida
De venta en las importantes casas de Droguería señores Ceñal, García Zaloña. Droguerías Braga y Castañón.

RECLUTAS
No dejaros engañar por los representantes, y otras casas que os ofrecen equipos económicos haciendo ver que son a la medida, siendo de talla.
La única que los confecciona a la medida a **250 ptas.** completo es la
Casa Matamoros

Se necesita
un oficial competente, en la barbería de José Alvarez, en Ujo.

-Teresa Suárez-
MODISTA—CONFECCIONES
URIA, 6, pral. Teléfono 12-75
Vestidos y abrigos de señora y niñas de todas clases y precios
Se admiten géneros

LA POSITIVA Grandes Fábricas de Mosaicos Hidráulicos, Yeso, Piedra artificial y Marmol comprimido
DE EDUARDO G. ARIZAGA
ALMACENES DE MATERIALES DE CONSTRUCCIÓN. REPRESENTANTE del cemento portland marca ZIURRENA, el más seguro y resistente de los conocidos hasta la fecha, especial para obras de cemento armado, y del cemento rápido de Zumaya marca Echeverría. ESPECIALIDAD en mosaicos, fregaderos, azulejos nacionales y extranjeros para fachadas y cuartos de baño. GRANDES EXISTENCIAS de cementos Zumaya, Portland, yeso, tubería de cemento, de barro y gres, escayola, cocinas bilbaínas de todas clases, baldosín rojo catalán y de gres con dibujos incrustados a fuego. ARTÍCULOS DE SANEAMIENTO, lavabos, inodoros de loza inglesa, bañeras nacionales y extranjeras y accesorios de todas clases. DEPÓSITO de ladrillo refractario, teja curva, ladrillo machetón y hueco.
Fábricas y Oficinas: Barrio del Llano.—GIJÓN
Teléfono 461.—Apartado 154

Fábrica de piedra artificial de Juan Fernández García
Se hacen toda clase de trabajos concernientes al ramo, disponiéndose de cuantos elementos para ello son precisos.—Se admiten encargos para toda la provincia y se envían presupuestos a quienes lo soliciten
Talleres: Calle de Altamira.—OVIEDO

CESAR LÓPEZ
JOYERÍA Y RELOJERÍA
TALLER DE REPARACIONES EN ALHAJAS Y RELOJES
Ramón y Cajal, 6—OVIEDO

GOBIERNO CIVIL

NEGOCIADO DE RECLAMACIONES

Para cumplimentar lo dispuesto en la Real orden de 9 del corriente, queda constituído desde esta fecha en el Gobierno civil "Un Negociado de Reclamaciones" a cargo del delegado gubernativo don Honorino Martínez Alonso.

En esta oficina se recibirán, los lunes y jueves, de diez a trece, las reclamaciones ciudadanas que se refieran en alguna manera a los servicios que el Estado, la Provincia, el Municipio y en general todos los organismos oficiales y públicos deben a los ciudadanos.

Se recomienda a los señores alcaldes la mayor difusión de esta circular para conocimiento del público en general.

Oviedo, 12 de Diciembre de 1927.
El Gobernador Civil.

Banco Gijonés de Crédito
Capital: 12 millones de pesetas
Domicilio social
Corrida, núm. 48
GIJÓN
Sucursales en Villaviciosa y Ribadesella
Este Banco efectúa en condiciones excepcionalmente ventajosas, toda clase de operaciones de
BANCA, BOLSA Y CAMBIO
CAJA DE AHORROS
Imposiciones, desde UNA peseta.—Intereses, TRES Y MEDIO por ciento.—Reintegros a la vista.
Consignaciones a vencimiento fijo:
A tres meses. . 3 1/2 por 100
A seis meses. . 4 por 100
A un año. . . 4 1/2 por 100
Cuentas corrientes
En pesetas o Moneda extranjera, a la vista y a plazos, con abono de intereses a tipos muy favorables.

TRINIDAD F. CUEVAS, profesora en partos.—La Villa (Mieres).

SE VENDEN todas las piezas de un Inspano 15 por 20, desmontado, en buen uso, y calentadores eléctricos garantizados; una Pulidora universal; 34 discos; 40 metros estera usada para cubrir tendejones.—Guillermo Rivas.—Calle Argüelles, 5.—Oviedo.

NECESITO pequeño almacén con vivienda y patio, dentro población. Avisos: Oficinas de este periódico.

TRASPASO
En las mejores condiciones de venta, se hace el traspaso de una tienda (café económico), en calle céntrica, renta moderada, con vivienda en el mismo local, higiénico, capaz para matrimonio con cuatro o seis hijos, precio moderado y con todas las facilidades de pago si el comprador dá segura garantía.
Razón en esta Administración.

¡Atención!
Magnífico automóvil «Chrysler» Sedan modelo 1928. Comodidad.—Seguridad.—Velocidad.
Propietario: Julio Marcos.
Servicio para toda la provincia.
Avisos: Teléfono 803 y «Garage Asturias.—OVIEDO.

SE TRASPASA buen negocio. Informes: San Bernabé, 10, Bar.

SE VENDEN pipas conteles y garrafones. Razón: San Bernabé, 33.

TUBERIA en venta.—Cerca de Campomanes (Lena) se vende una partida de tubería de cemento de 0,25 diámetro interior. Para informes: D. Juan Fernández industrial, calle de Altamira, OVIEDO, o don Luis Balsinde, en Santa Cruz de Mieres.

SE VENDE una casa compuesta de bajo y un piso espacioso con una galería de cristal y un jardín al lado. Dicha casa está situada en Pidra Llasa (Nalon), dista un kilómetro de la Fábrica Nacional de Trubia.=La persona que desee adquirir dicha casa, puede entenderse con doña Inocencia Pelaez, calle de San Leonardo, número 9, 2.º—Madrid.

PERDIDA.—En el mes de Septiembre último, desapareció del pueblo de Coreceda, en Piloña, una yegua color roja como de seis cuartas y media de alzada. Tiene en el anca derecha una marca a hierro con las iniciales M. C.
Se ruega a quien sepa el paradero de la citada yegua, se sirva avisar a don Evaristo García, de Antrialgo.

¡HERNIADOS!
Usad los BRAGUEROS que son los preferidos para las HERNIAS, y el que quiera recuperar su salud que los adquiera urgentemente, porque, su vida peligra a la estrangulación. Los que vende este Establecimiento son suaves y cómodos; no molestan nunca aunque el herniado se dedique a labores del campo o a otros trabajos pesados. Se garantiza su resultado y calidad. Para combatir la OBESIDAD también expende esta casa fajas para señoras y caballeros.
Depósito en la DROGUERIA ASTURIANA de Féliz Saucedo.—S. Francisco, 5, Teléfono 2-15 (Frente a la Casa Singer).—OVIEDO.

ACADEMIA OJANGUREN
FUNDADA EN 1905
INTERNOS. — MEDIO PENSIONISTAS. EXTERNOS ... DA ENSEÑANZA ... MERCIO ESENCIALMENTE PRÁCTICOS
OVIEDO

Ministerio de Educación, Cultura y Deporte

Turrones Queremón

LOS MAS SELECTOS -- LOS MAS ACREDITADOS

Unas buenas navidades, requieren paladear estos turrones

SOCIEDAD ANÓNIMA INDUSTRIAL ASTURIANA

FÁBRICAS DE MOREDA Y GIJÓN

Lingotes de fundición y afino.—Acero Siemens básico de tochos de todos tamaños. -Aceros al crisol para herramientas, limas, barrenas de minas.—Hierros y aceros laminados en palanquilla para machinas, llantoneras para la fabricación de hoja de lata, formas comerciales usuales, carriles, chapas, machinas de hierro y acero.—Alambres brillantes, recocidos, galvanizados, cobrizados.—Espino artificial.—Puntas de París.—Hoja de lata.

Para la correspondencia y los pedidos, dirigirse al Director de las FÁBRICAS DE MOREDA Y GIJÓN

Correo: Apartado 21.—GIJÓN - ASTURIAS.—Telegramas: «MOREDA - GIJÓN»

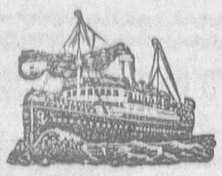

COMPAÑIAS FRANCESAS

C.ie Sud-Atlantique y Chargeurs Reuñis

VAPORES DE GRAN LUJO EXTRARRÁPIDOS

Para Lisboa, Río de Janeiro, Santos, Montevideo y BUENOS AIRES, saldrán de VIGO los siguientes vapores de 26.000 caballos de fuerza y cuatro hélices:

6 Enero LUTETIA

Precio del billete en clase preferencia, pesetas 736,80.
Precio tercera clase, 610,10.

VAPORES RAPIDOS

Para Lisboa, Río de Janeiro, Santos, Montevideo y Buenos Aires:

6 Diciembre HOEDIC
15 Diciembre MOSELLA 26 Diciembre FORMOSE

PRECIOS

En 3.ª preferencia en camarotes, comedores y salón de conversación, pesetas 736,80.
En 3.ª con camarotes y comedores, 605,95.
En 3.ª corriente 550,10.

SALIDAS DE LA CORUÑA

Para Dakar, Río de Janeiro, Montevideo y Buenos Aires:

15 Diciembre MOSELLA

NOTA.—Niños menores de 2 años, gratis. De 2 a 10 años, medio pasaje. De 10 años en adelante, pasaje entero.

Para más informes dirigirse a los Agentes generales en España:

Antonio Conde, Hijos Calle de Luis Taboada, 4. Apartado 14. VIGO.

VIGO: Luis Taboada, 4.—LA CORUÑA: Plaza de Orense, 2.—VILLAGARCIA: Calle de la Marina, 29-30.

Compagnie Générale Transatlantique

LINEA DE VIGO A NUEVA YORK - HALIFAX

Saldrá de VIGO directamente para Nueva York el hermoso y rápido vapor:

12 Diciembre LA BOURDONNAIS

Precio de cámara desde 135 dólares, más impuestos.
Id. de 3.ª clase, pesetas 545,10, más ocho dólares de impuesto americano.

NOTA.—Niños, hasta un año, 40 pesetas. De un año a diez, medio pasaje. De diez años en adelante, pasaje entero.

LINEA DE LA HABANA Y HOUSTON

Para la Habana y Veracruz saldrá de VIGO el magnífico vapor francés:

9 Diciembre DE LA SALLE

Precio del pasaje en 3.ª clase a la Habana 541,65 pesetas.
Id., id., a Veracruz 584,95 id.

Para NUEVA YORK, únicamente se expedirá billete de pasaje: 1.° A los súbditos americanos. 2.° A aquellos que, siendo su residencia habitual los Estados Unidos, se encuentren temporalmente en Europa y cuenten con permiso para entrar en territorio americano. 3.° A todos los demás que estén debidamente autorizados por los Cónsules americanos para desembarcar en los Estados Unidos.

NOTA.—Los pasajeros de 3.ª clase deben presentar una certificación haciendo constar que no están sujetos a juicio alguno.

Para más informes dirigirse a los Agentes en Vigo:

Antonio Conde, Hijos Calle de Luis Taboada, 4. Apartado 14. VIGO.

VICHY CATALAN

Agua mineral natural, alcalina, bicarbonatada sódica

Muy eficaz para el reúma, diabetes y afecciones del estómago, hígado y bazo. Excelente para la mesa. Preservativa de enfermedades infecciosas, por emerger del manantial a 60 grados de temperatura y estar por lo tanto libre de microbios.

De venta en principales Farmacias y Droguerías

Administración: Rambla de las Flores 18, entresuelo, Barcelona

Banco Minero Industrial de Asturias GIJON

Capital: 10.000.000 de pesetas

Dirección telegráfica: Banminas ::: Filial del Banco Urquijo

Cuentas corrientes con interés en moneda nacional y extranjeras. Cuentas de crédito y préstamos con garantía personal, de fondos publicos, valores industriales mercancías y conocimientos de embarque, Giros, Cartas de crédito. Ordenes telegráficas. Compra-venta de valores. Cobro y descuento de cupones y documentos de giro. Cambio de monedas de oro y billetes de Banco extranjeros. Depósitos de valores.

Realiza toda clase de operaciones de Banca, Bolsa y Cambio, prestando preferente atención a las siguientes:

CAJAS DE SEGURIDAD

Caja de Ahorros Admite imposiciones de UNA PESETA en adelante, abonando interés a razón de 3 1/2 % anual

SUCURSAL EN CANDAS

PAPEL PARA ENVOLVER

PROPIO PARA CONFITERIAS Y CARNECERIAS, SE VENDE EN ESTA IMPRENTA

"LA VOZ DE ASTURIAS"

SE VENDE EN MADRID EN LOS SIGUIENTES PUNTOS:

CENTRO

Alcalá, quiosco Las Calatravas.
— — «El Imparcial»
— — de Apolo.
Puerta del Sol, puesto del «Metro», entrada Carmen, plaza Canalejas, puesto del Banco Hispano-Americano, Red de San Luis, puesto de Montera y Pí y Margall, San Bernardo, puesto esquina a Reyes, Glorieta de Bilbao, puesto de Clavel, Argüelles, quiosco Princesa, Marqués de Urquijo.

BARRIO SALAMANCA

Alcalá, quiosco de Aguirre.
— — de Goya.
— — de Ayala.

BARRIOS BAJOS

Plaza de Antón Martín, centro de la plaza Atocha, quiosco de la Glorieta.

CUATRO CAMINOS

Glorieta de Ruiz Jiménez, quiosco del «Metro», entrada principal Santa Engracia.

BANCO DE OVIEDO

(Fundado por las Bancas Masaveu y Compañía y Manuel Calcoya y Hermano)

CAPITAL: 30 millones de pesetas

DOMICILIO SOCIAL
Plaza de la Constitución, 7 y 8
OVIEDO

SUCURSALES: Arriondas, Cangas de Onís, Grado, Infiesto, Mieres, Navia, Pola de Allande, Pravia, Salas, Sama de Langreo, Tineo, Vegadeo

Ejecución de toda clase de operaciones realizables en BANCA, BOLSA y CAMBIO

Consignaciones a vencimiento fijo con interés de
3 y medio por 100 a 6 meses
4 » 100 a 1 año

Cajas de Alquiler Caja de Ahorros
Interés 3 por 100 anual capitalizable por semestres. Reintegros a la vista

Dirección telegráfica: BANCOVIEDO

Se hacen toda clase de impresos a una o varias tintas, a precios sumamente económicos.
IMP. "LA VOZ DE ASTURIAS"
Gil de Jaz, 3.—OVIEDO

ECOS DE SOCIEDAD

VIAJES

Para Madrid sale el próximo domingo el señor marqués de Canillejas y su distinguida hija la señorita Manolita.

—De la Corte llegó el abogado don Francisco Fernández Prida.

—Regresó de Madrid nuestro amigo don Luis Busto Azpiri, aventajado alumno de Farmacia.

—De San Sebastián llegó el culto ingeniero de Minas don Luis Pena y Ortíz.

—Llegaron de La Caridad el competente capitán de la Marina Mercante don Toribio López Méndez y señora.

—Sale hoy para Madrid nuestro amigo don Guillermo Suárez Pazos.

—Llegó de Madrid nuestro amigo don Adolfo Sandamiera.

—Han regresado de su viaje por las principales poblaciones de Andalucía, nuestro amigo don Sergio Díaz Balsa y su bella esposa.

—De Pravia llegaron nuestro amigo don Manuel Pico y García y su distinguida señora.

—Regresó de Hevia con su bella esposa el culto abogado de este Ilustre Colegio de Oviedo, don Enrique A. Uría.

—De La Bañeza llegó nuestro amigo don Antonio Manjón.

—Regresó de Salamanca el aventajado alumno de Medicina don Antonio Bascarán Asúnsulo.

—De su viaje por el extranjero regresó nuestro querido amigo el reputado pintor don José del Prado Norniella.

—Regreso a esta capital nuestro querido amigo el pundonoroso comandante de Infantería don Francisco Pazos, ayudante del general-Gobernador militar.

ENFERMOS

Ha sido operado felizmente en uno de los Sanatorios de Madrid nuestro querido amigo el culto abogado don Buenaventura Carrizo.

Le felicitamos cordialmente y hacemos votos por su pront orestablecimiento.

—La enfermedad que viene sufriendo desde algún tiempo la respetable dama doña Saturnina del Valle, viuda de Gayo, tuvo un serio retroceso, hasta el punto de inspirar su vida algún cuidado.

Con este triste motivo han salido ayer para Madrid su hija la distinguida esposa del digno Delegado de Hacienda doña Candelaria Gayo de Zambalamberri y su nieto don José.

Quiera Dios que se inicie la mejoría en el estado de la enferma.

—Se encuentra enfermo de algún cuidado nuestro distinguido amigo y paisano el muy ilustre señor don Herminio Hevia y Luis, canónigo de Mondoñedo y secretario de Cámara y Gobierno de aquel Obispado.

Hacemos votos por su pronto restablecimiento.

NATALICIOS

Dió a luz con toda felicidad un precioso niño doña María Escobedo, bella esposa de nuestro amigo don Valentín Fernández.

—Ha dado a luz con toda felicidad un hermoso niño la joven y bella esposa de nuestro distinguido amigo el culto médico de la Beneficencia provincial don Plácido Buylla y Godino.

Damos nuestra más cordial enhorabuena a tan venturosos padres, y la hacemos extensiva a los demás familiares.

Sección Bursátil

Bolsa de Madrid

FONDOS PÚBLICOS	AYER Ptas.	HOY Ptas.
4 % Interior Serie F	70,35	70,35
» E	70,35	70,30
» D	70,35	70,35
» C	70,35	70,30
» B	70,35	70,30
» A	70,35	70,30
4 % Exterior	84,85	85,00
» Amortizable	—	—
5 % Amortizable, emisión 1920	92,50	92,25
Id. id. 1917	91,50	91,10
Id. id. 1926	102,50	—
Id. id. 1927, sin recargo	103,60	103,60
Id. id. 1927, con id	90,70	90,80
Deuda ferroviaria	—	—
Cédulas 6 por 100 Banco Hipotecario	110,50	110,00
Id. 5 por 100 id	98,50	99,00
Id. 4 por 100 id	90,00	89,50
VALORES INDUSTRIALES		
Banco de España	588,00	588,00
Id. Hipotecario	518,00	520,00
Id. Español de Crédito	296,50	296,50
Id. Español Río Plata	199,50	200,00
Id. Hispano-Americano	—	206.00
Arrendataria de Tabacos	203,75	203,00
Unión Epñla. Explosivos, viejos	617,00	615,50
Id. nuevos	—	—
Id. Fénix Español	—	—
Acciones F. C. Norte	551,50	552,00
Id. F. C. M. Z. y Alicante	537,00	538,00
Hidroeléctrica Española	—	185,00
Azucareras, preferentes	—	—
Id., ordinarias	—	87,00
Obligaciones Azucarera, sin estampillar	—	—
Id. estampilladas	—	—
Acciones Duro-Felguera	—	60,25
MONEDA EXTRANJERA		
Francos	23,50	23,55
Francos belgas	—	—
Francos suizos	—	—
Libras	29,06	29.18
Liras	—	—
Dólares	5,94	5,96

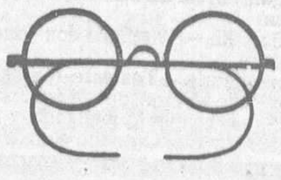

Casa Dubosc - Optica

Sucesor Teodoro Gracia

Surtido completo en gafas, lentes, impertinentes, gemelos para teatro, campo y marina

Despacho rápido de recetas de señores oculistas

Precios sin competencia, véanlo

Fruela, 9 - OVIEDO - Teléfono 540

Del trágico fin del "Bárgana"

Martín del Rey Aurelio y que han venido para trasladar al muerto. Tres de estos muchachos son de Sotrondio y Manuel Alonso de Blimea.

Un poco más distantes van las autoridades y en medio de ellas el desgraciado niño que acompañó al ladrón y que ahora va esposado, seguido de cerca por unos niños que no dejan de lanzar exclamaciones:

—¡Mira que chavalucu!

—¡Ye simpáticu!

—¡Parez un guaje!

LOS GUARDIAS QUE CERCARON LA CASA

Hemos podido averiguar que los guardias que cercaron la casa en donde el "Bárgana" se ocultaba. se llaman don Vicente Blanco Garrote, don Manuel Sevillano Cordero, don Isidoro Carrera Cabreros y don Anastasio García.

Al hablar de la guardia civil, es de justicia destacar que los puestos de Sotrondio, Barredos y Laviana, siguiendo órdenes acertadas de los jefes, trabajaron sin desmayos para apresar al salteador

EL "BARGANA" PIDE QUE LE REMATEN

Hemos logrado saber que, cuando uno de los guardias trasportaba al "Bárgana" a la cama, éste le decía, por señas, que le pegase un tiro.

NO LLEVABA ARMAS

Preguntamos a uno de los curiosos:

—¿Sabe usted si traía alguna arma de fuego el "Bárgana"?

—Dicen que no; porque la escopeta se la habían sacado en la cuesta y la pistola la había perdido al huir.

TRASLADO A LAVIANA

Una hora antes de que el cadaver del "Bárgana" entrase en Laviana, estaban las calles de la villa repletas de curiosos.

Al tener conocimiento de que el muerto era llevado al Juzgado para que lo reconociesen los que han sido atracados, la gente se agolpó ante la verja que cierra la cárcel, no permitiéndose la entrada.

Nosotros hemos podido ver el cadáver, que estaba depositado en un salón.

Allí, con una espantosa herida en el cuello, realizada con una sangre fría increíble, al decir de un ilustre médico que le miraba cuando nosotros llegamos, descansaba el que durante estos últimos tiempos fué la pesadilla de Laviana y sus contornos.

Estaba delgado, o más bien desfigurado por su azarosa vida; vestía un pantalón a rayas, pobre, y una chaqueta cortísima, como si no hubiera sido hecha para él; una camisa negra y a la vez manchada de sangre, dejaba ver el cuerpo nada musculoso ni que denotara a un bandido que atemorizó a un pueblo; calzaba unos calcetines de lana, rotos y al lado tenía colocadas unas botas de becerro llenas del barro de las cañadas.

SE ENCUENTRA UNA CARTERA

Cuando le preguntaron al niño Juan de la Fuente el dinero que tendría el "Bárgana" en su poder, contestó que unas ochocientas cincuenta pesetas. Al registrar el cadáver, solo se encontraron dos. La guardia civil, siguiendo órdenes del señor juez, rebuscó por toda la casa y en un rincón de la cocina encontraron una cartera manchada de barro, que tenía 575 pesetas en billetes del Banco.

Los dueños de "La Raposera" han sido detenidos por no poder justificar el que estuviese escondida esta cantidad en dicho lugar y además por encubridores del asesino.

DETENCIONES A GRANEL

A medida que avanzan las actuaciones judiciales se practican muchas detenciones. Para ayer había orden de hacer cerca de treinta.

Entre las órdenes de detención figura la del "Charlestón", quien lejos de ser atracado, como se dijo, parece que está complicado en los delitos del "Bárgana".

A propósito de esto hemos de decir que en un lugar hemos visto un abrigo negro, unos guantes, dos jerseys y unos pañuelos que pertenecieron al asesino, bien fueran comprados, bien como producto de sus robos.

ACLARACIONES

Para dejar las cosas en su lugar debido, hemos de aclarar que Juan de la Fuente no es hijo natural y sí legítimo.

Igualmente nos hacemos eco de un rumor llegado a nosotros y que asegura ser rigurosamente cierto el atraco sufrido por un médico de Laviana.

PARA MAÑANA

En nuestro poder tenemos datos interesantísimos relacionados con la vida de Juan de la Fuente

Con ellos haremos mañana una información, que seguramente habrá de ser muy del agrado de nuestros lectores.

Sucesos locales

ALCALDE AGREDIDO

Don Manuel Valle García, es alcalde de Soto de Ribera y desde hace tiempo viene velando por el orden y por el prestigio de la autoridad. Esto dió lugar a sucesivas reprimendas a su convecino Faustino Alvarez, el cual, ayer se sublevó y atentó contra la autoridad y contra todo, hiriendo a Manuel Valle y causándole una herida contusa en la región frontal y luxación de la muñeca izquierda.

Al herido se prestó asistencia facultativa en la Casa de Socorro, donde los médicos se reservaron el pronostico, disponiendo el pase de Manuel Valle al Hospital provincial.

MORDIDA POR UN PERRO

La vecina de Lugones Manuela Fernández, de 40 años, se presentó ayer en la Casa de Socorro para ser curada de heridas contusas en las regiones anterior y posterior de la pierna derecha, producidas por mordedura de un perro.

Pronóstico reservado.

ACCIDENTE DEL TRABAJO

Remigio Rodríguez, de 18 años, que reside en el Postigo Bajo, sufrió ayer un accidente del trabajo en las obras de la nueva Casa de Correos.

La lesión sufrida fué una herida en el dedo índice de la mano derecha, de carácter leve.

TODO FUE POR UNOS CALCETINES

La niña Germana Maestre, de 12 años, que vive con los suyos en la Tenderina Baja, vió con sorpresa que unos calcetines de su padre estaban tendidos en casa de su vecina Pepita Samper, por lo cual los reclamó.

Se negó la otra, surgió la bronca y Pepita pegó a Germana, causándole erosiones y contusiones de carácter leve.

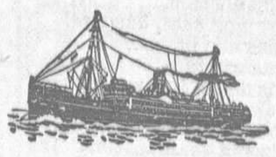

Compañía de Navegación VASCO-ASTURIANA

VAPORES: «Pepín», 600 toneladas de carga.—«Guillermo Schulz» 370 ídem.—«Antonio de Satrústegui», 3.800 íd.—«Santiago López», 4.100 íd.

Fletamentos.—Consignaciones.—Agentes de Aduanas

AGENTES DE LAS SOCIEDADES

«Industrial Asturiana de Santa Bárbara», «La Manjoya», Santa Bárbara», Cayés», «Sociedad General de Industria y Comercio», «Sociedad General del Ferrocarril Vasco Asturiano», Compañía del vapor «NEMROD.

Casa en San Esteban de Pravia.—Telegramas: CASOCOBOS.

Casa principal, AVILES.

Telegramas y telefonemas: «CASOCOBOS».—AVILÉS.

La Correspondencia al Director-Gerente: Ramón Caso de los Cobos.-Avilés

Ministerio de Educación, Cultura y Deporte

EN LA AUDIENCIA PROVINCIAL

Bromas de unos sujetos que terminan en agresión

CAUSA POR LESIONES

Angel González, vecino de Candás, abandonando su pueblo, vino a Gijón el 21 de Noviembre de 1926, pasando algún tiempo en el lagar de sidra conocido por "El Regueral".

Al salir cerca de las nueve y media de la noche, un tanto "enfilado", sin duda, a uno de los que con él salían le dió por preguntarle de dónde eran; y, parece que anduvieron con él en chirigotas, contestándole uno que era de Avilés y otros que de Perlora.

Al oír esto, él, parece que replicó:

—Pues, como casi vecinos, iremos juntos.

En esto, alguno de los aludidos sujetos, soltó una piedra que hirió a Angel, y éste que sacaba una corta-pluma con el cual, al verse agredido, se defendía, hiriendo levemente a Rafael García, cuya curación no pasó de catorce días.

El perjudicado decía ayer que le agredió el procesado sin motivo.

Y los demás testigos hablaban de la embriaguez, de que a Angel le tiró uno de ellos piedras, pero después de herir a Rafael.

Entendía el Fiscal que se trataba de un delito comprobado de lesiones, que debe penarse con dos meses y un día de prisión correccional.

Y mantenía el abogado defensor don Ramón Bances, que Angel obró en legítima defensa incompleta, con la atenuante de embriaguez y que procedía una sentencia absolutoria.

SUSPENSION

Debía celebrarse ayer ante la Sección primera una causa procedente del Juzgado de Laviana, instruída contra Manuel Iglesias, por disparo y lesiones.

Como no compareciera el perjudicado, a petición del Fiscal se suspendió la vista.

SEÑALAMIENTOS PARA HOY

Sección primera

Oviedo.—Contra Marcelino Rodríguez Solís (a) "Nochebuena", y José González Rivas (a) "Virolo", par atentado. Abogado, señor Buylla; procurador, señor Casariego.

Villaviciosa.—Contra Agustín Corral Díaz, por lesiones. Abogado, señor Merediz; procurador, señor Arango.

Sección segunda

Gijón.—Contra Joaquín Alonso Fernández, por lesiones Abogado, señor Uría (don Rodrigo); procurador, señor Tamés.

Cangas de Tineo.—Contra Gumersindo Alvarez Argudín, por resistencia. Abogado, señor González (don Pedro); procurador, señor Tamés.

Siero.—Contra Victoriano Argüelles Peña, por lesiones. Abogado, señor Suárez; procurador, señor Izquierdo.

SALA DE LO CIVIL

Llanes.—Don Francisco Noriega Castro contra don Manuel Noriega Castro, en incidente de competencia. Abogado, señor Saro; procurador, señor Casariego.

SENTENCIAS

Cangas de Onís.—Absolviendo a Angel González Alvarez, Paulino González Alvarez y Francisco Huergo Rodríguez, de supuesto delito de resistencia a la autoridad

Luarca.—Condenando a Manuel Samuel García Suárez, por dos delitos de robo, a dos meses y un día de arresto mayor por cada uno.

Laviana.—Absolviendo a Fredesvinda Rodríguez Menéndez, de supuesto delito de infanticidio.

POSESION DE UN MAGISTRADO

En Barcelona se ha posesionado nuevamente de su cargo, nuestro querido paisano y digno magistrado de aquella Audiencia don Ramón Carrizo, quien fué suspendido a consecuencia de una querella del fiscal y cuya inocencia reconoció recientemente el Tribunal Supremo.

Le enviamos nuestra felicitación más efusiva, que hacemos extensiva a su distinguida familia.

"Royalty"
RESTAURANT PASTELERIA
Menús variados todos los días
Precios moderados
Tarriére, 24, (antes San Francisco)
OVIEDO.

LAS NIÑAS

América Iglesias Tarrero

Y SU PRIMA

Elena Roza Tarrero

Fallecieron en Oviedo el día 15 de Diciembre de 1925 y 15 de Marzo de 1926, a los 38 y 16 meses, respectivamente.

D. O. M.

Sus padres don Alfredo Iglesias Miranda y doña Emilia Tarrero Saiz; don Ricardo Roza Ordiales y doña Olvido Tarrero Saiz (estos ausentes); hermanos Paulino, Celestino y David Iglesias Tarrero y Carmina Roza Tarrero (ausente); abuelas doña Elvira Miranda y doña Ciriaca Saiz; doña María Ordiales y doña Ciriaca Saiz; tíos, primos y demás parientes,

Recuerdan a sus amistades tan sensibles pérdidas.

El señor Magistral en Luarca

La conferencia en el Colón

Aprovechando la estancia entre nosotros del muy ilustre señor don Benjamín Ortiz Román, magistral de Oviedo, el presidente del Casino Popular, don Eugenio Menéndez, le invitó a honrar el curso de conferencias organizado por dicho señor Menéndez. El señor Magistral, con la fina bondad que le caracteriza, aceptó la invitación y a pesar de la abrumadora labor que sobre él pesa, disertó brillantísimamente sobre "Arte pagano y arte cristiano", en el Teatro Colón de esta villa.

Hace la presentación el señor Menéndez, y el ilustre orador, que siete años antes nos deleitara y favoreciera con otra elocuente conferencia—versaba aquella sobre la cuestión social—comienza con un cálido y florentísimo exordio, en que saluda al público luarqués. Luego, entra de lleno en el tema de la conferencia, que, hay que reconocerlo, se prestaba de suyo al brillante desenvolvimiento logrado por un orador de las altas dotes artísticas del señor Magistral de Oviedo.

No son fáciles de resumir sus conceptos, engalanados con frecuencia de bellas imágenes; ni siquiera podremos conseguir fidelidad en el recuerdo, con haber tenido el ilustre orador la exquisita amabilidad de mostrarnos el croquis o guión de su discurso, momentos antes de la conferencia, y con haber escuchado ésta con la atención, fervor y entusiasmo que la ardorosa elocuencia del señor Magistral naturalmente excita. El arte pagano (decía el ilustre orador, si el recuerdo no es enteramente infiel) llegó en Grecia y Roma, sobre todo en Grecia, a una perfección de forma insuperable. La Venus de Milo, el Partenón, las esculturas de Fidias y de Praxíteles, recrean los ojos con la perfecta armonía de líneas y proporciones; el bloque de marmol, dormido largos siglos en la cantera, ha despertado a una vida de arte, ha recibido la forma acabada tan dócilmente, que parece inconcebible. Y, sin embargo, el alma permanece un poco fría, apetece algo más de lo que ese arte tan perfecto le brinda.

El alma apetece una vida interior que la antigüedad pagana no llevaba en sí. Por eso, cuando penetramos en una catedral gótica, o contemplamos un lienzo o una escultura de un artista cristiano, se apodera de nosotros una emoción que el arte antiguo no producía. Acaso en el sublime templo cristiano, el cánon de las proporciones clásicas se ha roto; tal vez el dibujo o el entallado es incorrecto, pero hay algo en la expresión algo en el ímpetu con que la piedra como ingrávida, se lanza al cielo, algo de que el arte pagano, con toda su perfección, no tenía sospechas (En todo esto temo que haya mucha infidelidad en el recuerdo, que mis inadecuadas y humildes palabras falseen los conceptos del ilustre orador, y desde luego los empequeñezcan o deslúzcan.) Habla del Cristo de Montañés, del de Arifión, que es interesantísimo. Comentando la hermosura del Cristo de Velázquez, lee, de un modo admirable, la magnífica poesía de Gabriel y Galán:

Lo amaba, lo amaba!
¡No fué solo milagro del genio!

En los elogios de la poesía y de la música, el señor Magistral raya en lo sublime, desbordándose el entusiasmo del culto auditorio, que llenaba por completo el coliseo luarqués. Después de la lectura de Gabriel y Galán, y, sobre todo al final del bellísimo discurso, la ovación es tan prolongada, que el ilustre orador tiene que retirarse por fin para que concluya.

El señor Magistral de Oviedo había venido a Luarca a predicar el Inmaculada. No podemos resumir hermoso y poético novenario de la en pocas palabras la impresión de sus elocuentes oraciones sacras, llenas de unción, de erudición y dulzura. Diremos solamente que el templo resultaba pequeño para contener las muchedumbres que acudían a escuchar su elocuente palabra, y que nos ha dejado una gran nostalgia y un deseo muy grande de volverle a ver pronto entre nosotros.

C. C. y R.

MONTES
ARTICULOS INGLESES PARA REGALOS
CIMADEVILLA, 34

LO QUE OIMOS

POR ESAS CALLES...

Nuestras andanzas no se limitan a las calles de la ciudad. Esas calles, que por los motivos dichos no son en estos días un modelo de limpieza.

También pegamos algún salto hacia la periferia, donde en vez de calles, hay callejas. ¡Y qué callejas, cielo santo! Verdaderos héroes son los que tienen que cruzarlas a diario por razones de vecindad.

Y nosotros, curiosos de saber cómo se vive en esos aledaños hemos dado un paseíto aprovechando la bondad de la tarde dominguera.

Llegamos en nuestra correría hasta las parroquias de Santa Marina y Latores.

Nuestras fatigas nos ha costado, porque hay que salvar no pocos obstáculos, sobre todo hay que pisar no poco barro. Pero bien puede consagrarse un día a unos vecinos que se dicen abandonados de todos, porque carecen de muchas cosas.

Estos buenos vecinos quieren asomarse a la ciudad y disfrutar de alguno de los muchos beneficios de que ésta goza.

Y no puede existir razón que se oponga a esa demanda.

Por ejemplo: no cuentan con fuente pública para las atenciones domésticas. Y para suplir esta deficiencia tienen que recorrer largas distancias y resignarse a tomar ese líquido de pobres manantiales, sin ninguna condición precisa para librar las aguas de posibles contagios.

Pero no hemos dicho toda la verdad. Contar si cuentan con una fuente, reparada hace años por el Ayuntamiento, pero la tubería ha sido destrozada y las aguas del manantial se mezclan con las que discurren por los prados, circunstancia que les hace suponer que no deben encontrarse en buenas condiciones para el consumo.

Por eso reclaman ante el excelentísimo Ayuntamiento para que se atienda a la deficiencia que denuncian por nuestro conducto.

Y como no existe más que ese remedo de fuente, la petición es aún más razonable y digna de que sea atendida con urgencia.

Y piden algo más, de que ya hablaremos. Pero la petición preferente, la que los vecinos colocan en primer lugar, es la que dejamos recogida.

Yesperan que nuestro Alcalde recoja la petición y ordene lo que mejor proceda.

Funerales por doña Magdalena Herrero de Collantes

Ayer mañana, en la iglesia de San Isidoro el Real, de esta ciudad, se celebraron solemnes honras fúnebres por el eterno descanso del alma de la muy virtuosa dama ilustrísima señora doña Magdalena Herrero de Collantes, viuda de Misol e hija del respetable banquero excelentísimo señor don Policarpo Herrero.

El amplio templo se vió literalmente lleno de distinguida concurrencia, entre la que figuraban muchas damas.

En la nave central se levantó severo túmulo, rodeado de blandones, cantándose un solemne sufragio y dando la absolución el cura párroco señor Espina.

El fúnebre acto constituyó un testimonio elocuentísimo tanto del sentimiento por la muerte de la esclarecida dama, como de las relaciones y amistades de la ilustre familia, pues la iglesia se ha visto ocupada por lo de más significación en la provincia.

Los duelos estaban constituídos en la siguiente forma:

El eclesiástico, por el muy ilustre señor don Maximiliano Arboleya, Deán de la Catedral; un Padre Dominico, un P. Jesuita y un Padre Carmelita.

El de Bancos y Sociedades, por don Celestino García de la Noceda, don Narciso M. Vaquero, don Bernardo Conde, don Félix Valdés, don Julio Eguílaz y don Eduardo Sousa.

El de amigos, por el marqués de Canillejas, marqués de Santa Cruz de Marcenado, don Ramón Menéndez de Luarca, don Víctor Díaz Ordóñez y don Ramón Prieto Pazos.

El de familia, por el marqués de Aledo, marqués de la Vega de Anzo, don Luis González Herrero, don Ramón Velasco Herrero, don Rafael Collantes y don Rafael Uría, capellán de la casa Herrero

A la ilustre familia de la noble señora reitera LA VOZ DE ASTURIAS el cordial testimonio de su íntima condolencia.

Advertencia a los suscriptores

Se ruega pasen aviso a esta administración de las faltas que observen en el servicio, a fin de corregirlas inmediatamente.

GRAN LIQUIDACION
de Alhajas, relojes de todas marcas y objetos de plata, descuentos 30 por 100 en la
RELOJERIA DE BARROS
CIMADEVILLA, 14-OVIEDO

ENFERMEDADES DE LOS OJOS
E. JUNCEDA
OCULISTA DEL HOSPITAL PROVINCIAL
Consulta de 11 a 1 y 4 6 Fruela, 1-2.º-Teléfono 25

PROFESIONALES

Enfermedades del Pulmón
ESPECIALISTA
Laureano M. Eztenaga
De las Clínicas de París y Suiza
RAYOS X - ELECTRICIDAD
Marqués de San Esteban, 48
Teléfono 141.—GIJON

Dr. Carlón Hurtado Jefe Clínico del Hospicio y Maternidad, por oposición. Medicina interna. Especialista en niños. Asistencia en partos.—Calle de Uría, 22, 1.º—Teléfono 9-66

Leopoldo Escobedo Especialista en enfermedades de la Piel, Secretas y vía de la Orina
Rayos ultra-violeta
Consulta de 10 a 1 y de 3 a 5-Festivos de 10 a 1
Uría, 18.-Oviedo.-Teléfono 8-78

Doctor E. Macías de Torres
GINECÓLOGO
DEL
HOSPITAL PROVINCIAL
Especialista en Matriz y Partos
CIMADEVILLA, 19, 1.º-OVIEDO
Teléfono 600

José Fernández González
Especialista en enfermedades NERVIOSAS Y MENTALES del Hospital provincial de Madrid y Sanatorio Psiquiátrico de San José de Ciempozuelos
Consulta de 10 a 1 y 3 a 5
URIA, 50, 2.º Teléfono 8-47

Adolfo P. Villapadierna
De la Clínica del Hospital general de Madrid, por oposición
Especialista en enfermedades del aparato digestivo
Consulta de 10 a 12. Teléfono 8-49.
Fuertes Acevedo, 8 (Gran Vía)
Oviedo

Dr. Alberto González Especialista en enfermedades de la Piel y Secretas, de las Clínicas de los doctores Aza y S. Covisa, en el Hostipal de San Juan de Dios, de Madrid. Horas de consulta: De 10 a 12 y de 4 a 6; días festivos de 10 a 12. Santa Clara, 24, 2.º, Oviedo. Teléfono 199.

Instituto de Vacunación
Rodríguez San Pedro
El único en toda la provincia. Hay siempre linfa antivariólica recien preparada.—Se administra diariamente de once a una,
URIA, 72, bajo.—OVIEDO
Teléfono 10-40

Guillermo López
Médico por oposición del «Dispensario antivenéreo»
Especialista en enfermedades de la Piel, Venéreas y Sifilíticas.
Consulta de 11 a 1 y de 4 a 6.
P. Ayuntamiento, 9—Teléfono 6-15
Los jueves, a las 7, consulta gratuita en el Dispensario

Nicolás Pérez Ex-Director Médico del Dispensario Antituberculoso A. BUYLLA. Especialista en las enfermedades del corazón y de los pulmones
Rayos X
Consultas: de 10 a 1 y de 3 a 5
Uría, 60, principal.—Teléfono 11-30
OVIEDO

Dr. Miranda Especialista en enfermedades del corazón y pulmones. Ex-profesor de dichas enfermedades en el Instituto Rubio y en el Real Dispensario Antituberculoso María Cristina, de Madrid.
URIA, 72, 2.º- OVIEDO - Tel. 10-25
Consulta: de 10 a 1 y de 3 a 5 excepto los viernes

CLINICA ODONTOLÓGICA
Dtr. Fernando Muñiz Toca
ODONTÓLOGO DE LA BENEFICENCIA PROVINCIAL
ESPECIALISTA EN ENFERMEDADES DE LA BOCA Y DIENTES
Plaza de la Escandalera (entrada por Argüelles, 39)
TELÉFONO 9-74.—CONSULTA DE 10 A 1 Y DE 4 A 7

ALVARO CIENFUEGOS
MÉDICO DENTISTA
Consulta de 10 a 1 y de 3 y media a 7.—Lunes y Jueves, gratuito, a las 7 de la tarde
CALLE DE CIRIACO M. VIGIL (ANTES LUNA), 5—Teléfono 530

GABINETE ELECTRO-DENTAL
MANUEL VILLATE
MÉDICO ODONTÓLOGO
CONSULTA DE NUEVE A UNA Y DE TRES A SEIS
Jovellanos, 8, 1.º duplicado
(FRENTE ESTACION VASCO)

Aurelio M. Romero
MÉDICO-DENTISTA
Plaza de la Escandalera, 2
OVIEDO

G. Tuero Muñiz Especialista en enfermedades del corazón y pulmones. De las Clínicas de Madrid. Horas de consulta: De 11 a 1 y de 3 a 5.—Calle del Peso, 12.—Teléfono 78.—Oviedo.

Fermín Pumares Tocólogo y Ginecólogo de la Beneficencia municipal
Partos - Enfermedades de la matriz y del embarazo
Consulta: de 12 y media a 2 y 4 a 6
Fruela, 14 - Teléfono 521 - Oviedo

Dr. Julio R. Fontán Especialista Estómago intestino e hígado. De 10-12 y 2-4. Teléfono 10-88—URIA, 28, 2.º
OVIEDO

ENFERMEDADES DE LOS OJOS
M. B. Estebanez
Especialista de las Clínicas de París
Diploma del Instituto Oftálmico Nacional de Madrid y de la Facultad de Medicina de Burdeos
San Francisco, núm. 6, 2.º, 9 a 12 y de 3 a 5
Lunes y Viernes por la tarde Sama de Langreo

Sanatorio Quirúrgico "Asturias"
Su nuevo edificio, Avenida de Fuertes Acebedo, Teléfono 10-95, Oviedo.
Componen su cuerpo médico los señores:
Cirugía general, Carlos L. Panjul.
Partos y Ginecología, Pedro Miñor.
Vías Urinarias, Julián Clavería.
Rayos X, Diatermia electricidad médica, Francisco Martínez.
Ojos, Eloy Pérez Gómez.

A. F. Vega e hijo
Médicos - oculistas
Plaza del General Ordóñez (Escandalera, 2, principal).
Consultas: de 10 a 1 y de 3 a 5
Días festivos de 10 a 1
Teléfonos 3-15 y 5-24.—Oviedo.

Doctor G. Robles Especialista en enfermedades de la Matriz (Diatermia, Rayos Ultravioleta y demás medios modernos) y su Cirugía, Partos, trastornos del embarazo, abortos repetidos y Cirugía general.
Prácticas todos los años en los Hospitales de Madrid y capitales de Francia, Suiza, Bélgica, Inglaterra, Austria y Alemania.
Consulta diaria excepto los sábados
URIA, 21—Tel.º 12-24—Oviedo

Dr. Valvidares Vega Laboratorio biológico. Diplomado del Instituto Alfonso XIII y autorizado expresamente por este Centro para el tratamiento de la rabia en esta provincia. Bacteriología, autovacunas, Wassermann, análisis de sangre, orina, etc. Plaza del General Ordoñez (Escandalera), 2, principal. Teléfono 3-15, Oviedo

E. GRANDE DEL RIEGO
Médico especialista de huesos y articulaciones.—Diagnósticos y tratamientos por rayos X y Radium—Diatermia, electricidad, Luz ultra-violeta
Horas de consulta: 10 a 12 y 3 a 5.
Toreno, 15. «Sanatorio Gefhas».
Teléfono, 11-21.—Oviedo

Doctor R. Miyares
ESPECIALISTA
GARGANTA, NARIZ y OIDOS
Del Instituto Rubio de Madrid y del Hospital Lariboisfere de París
Consulta de 10 a 1 de 4 a 6
GIL DE JAZ, 8 (entresuelo)
Teléfono 10-58 OVIEDO

J. González Granda Especialista en garganta nariz y oidos de la clínica del doctor Tapia.—Consulta de 10 a 1
Independencia, 34. - Oviedo

Evaristo M. Radío
CIRUJANO-DENTISTA
San Francisco, 13, 2.º—Oviedo
Horas de consulta: de 9 a 1 y de 3 a 7

Ministerio de Educación, Cultura y Deporte

Año V.—Núm. 1.451 · La Voz de Asturias · Jueves, 15 de Diciembre de 1927

EL ENSANCHE DE LA ZONA S. E. DE LA CIUDAD

Los señores Anasagasti y Sol hacen interesantes manifestaciones, de las cuales puede deducirse la contestación que darán al informe del Ayuntamiento

Ayer por la mañana continuaron las entrevistas de los técnicos municipales con los señores Anasagasti y Sol.

Nosotros desconocíamos la existencia de esta reunión, pero cuando vimos llegar a los técnicos autores del proyecto de ensanche de la población, nos dispusimos a esperar la salida de ambos señores.

Necesitamos ir ilustrando a la opinión de cuanto se relacione con este asunto y no podíamos desperdiciar la ocasión que se nos brindaba para seguir ocupándonos del pleito que se viene ventilando en el Ayuntamiento.

Cuando salió el señor Anasagasti nos dijo:

—Estamos recogiendo datos para contestar al informe de los técnicos del Municipio. Para ello hemos solicitado del Ayuntamiento el expediente del ensanche y los documentos anejos, donde, al parecer, hay cosas interesantes que nosotros necesitamos conocer para contestar a cuanto se nos puso de manifiesto en el escrito de ayer.

Y agregó el señor Anasagasti:

—Mas tarde hablaremos. A la opinión no se le debe ocultar nada.

UNA CONVERSACION INTERESANTE

Las últimas manifestaciones del señor Anasagasti aumentaron en nosotros el interés, haciendo lo posible por entrevistarnos con los dos técnicos madrileños.

Cuando comprendimos que era la hora oportuna para visitarlos, acudimos al Hotel Covadonga.

En el "hall", mientras se tomaba el café, la conversación giró en torno del único asunto que en estos momentos puede interesar a los que allí nos encontrábamos. Fué aquella conversación, más que un diálogo, una explicación razonada y concreta sobre el juicio que los señores Anasagasti y Sol tienen formado del escrito de los técnicos municipales, de cuyo juicio deducimos nosotros los fundamentos de la contestación.

Es posible que haya alguna indiscreción en nuestras palabras, pero como ninguna reserva se nos impuso, he aquí lo que acerca del particular pudimos entender:

En primer término, se reclama del Ayuntamiento el expediente y documentos anejos al proyecto de ensanche de la zona Suroeste, con el fin de recoger datos para los fundamentos de la contestación.

Como se trata de documentos públicos no se les ha puesto reparos, para su misión.

Ellos han hecho la propuesta a los técnicos municipales de ir sobre el terreno para mejor fundamentar los razonamientos de una y otra parte. No será tan larga la contestación de estos técnicos como el informe de los ovetenses, y se muestran agradecidos del envío del informe original para que ganasen tiempo, que de esperar por las copias perderían.

Ayer mismo han comenzado a estudiarlo y probablemente hoy puedan dar la contestación.

No se consideran infalibles y creen fáciles las diferencias con respecto a desmontes, curvas, alineaciones, etcétera; pero sostienen fundamentalmente el proyecto, considerándolo perfectamente adaptable.

No han tenido en cuenta algunos detalles como la parcelación de los terenos del Hospicio, los desmontes en roca y otros, de que les habla el informe, pero estiman que eso no es un obstáculo para la viabilidad del proyecto, entendiendo además que los desmontes sobre roca no significan gran quebranto para el Ayuntamiento, ya que se puede fácilmente obtener dinero con la extracción de la piedra.

En cuanto a las cotas citaban el caso de la Plaza de América, que cuando se hizo el plano taquimétrico tenía una hondonada de cerca de siete metros, y hoy está rellena con escombros. Puede muy bien suceder lo contrario en otros sitios en que las lluvias arrastren las tierras de un lado a otro.

¿Qué arquitecto—preguntaba Anasagasti—ha terminado una casa sin haber alguna rectificación en el proyecto?

El señor Sol, como aclarando esta observación de su compañero, decía:

—No se nos puede exigir a nosotros todo. Una criatura nace, pero después del nacimiento viene la enseñanza, que se encomienda a los maestros, y luego la educación profesional, que corresponde a otros, y así sucesivamente.

A juicio del señor Sol esto, ni más ni menos, ocurre con los proyectos de ensanche de cualquier población. Los autores del proyecto dan las normas con todas las orientaciones técnicas que corresponden; después, si a la hora de implantar la mejora se observa alguna diferencia se corrige sobre la marcha por los técniccos encargados de esta obra. Tal ocurrió en Madrid en el mismo Paseo de Rosales, donde hubo que rectificar el plano por estar equivocada la rasante.

Después, el señor Anasagasti, sacando un escrito del bolsillo, habló del trazado de la calle de Uría hace más de 30 años. Aquel escrito era nada menos que un acta donde se combatía al ingeniero don Salustiano Regueral, porque pretendía hacer una avenida que comunicase con la estación del Norte nada menos que de cuarenta metros de ancha.

Aquí están calcados—dice—los mismos argumentos que se emplean hoy contra nosotros, considerando un desastre las pretensiones del señor Regueral, llegando a reducirla a lo que es ahora, y en la práctica se ve que hoy es estrecha, hasta el extremo de pedir que se derriben los árboles porque estorban y existir la pretensión de que desaparezcan los jardinillos que pertenecen a los chalets.

Después dió lectura a otro escrito en el que se dice que es preciso poner de relieve la desconsideración con que trataron a Oviedo.

—A esto—nos dijeron—hemos de contestar diciéndole a Oviedo lo que necesita saber.

Nosotros consideramos a Oviedo como una gran capital digna de un proyecto de ensanche como el que nosotros traemos, con calles amplias, citando el caso de que pueblos de siete mil habitantes hayan pensado en trazar calles del mismo ancho de la llamada por cierta autoridad la quinta Avenida de Nueva York.

De la capacidad económica no se debe hablar, puesto que eso se irá haciendo conforme los propietarios soliciten edificar. Pero no habrá de permitirse que edifiquen por conveniencia particular, sino general. Es decir, que cuando uno quiera edificar a distancia de la población se le señale el punto por donde habrá de pasar el trazado en su día, y no abrir una calle para una sola edificación. Eso quedará para cuando se trate de ir prolongando las actuales vías.

Otras cosas más se dijeron en la referida conversación, pero no las recogemos porque con lo dicho se podrán formar los lectores exacta idea del juicio que les ha merecido a estos técnicos el informe de los del Municipio, y cómo, sobre poco mas o menos, le habrán de refutar.

VISITA AL PRESIDENTE DE LA DIPUTACION

Más tarde visitaron estos técnicos al Presidente de la Diputación, para manifestarle su deseo de dar la primera conferencia en el Salón del Palacio provincial, habiendo encontrado en el señor Pumariño toda clase de facilidades.

No se pudo precisar fecha, pero desde luego se puede adelantar que será en uno de los días de esta semana.

DEL DIA

GLOSARIO

La piqueta demoledora de día en día va destruyendo los edificios viejos de la ciudad. Un día el Convento de los frailes Benedictinos, en San Vicente; otro la antigua fortaleza, en la Plaza del Porlier, y hoy el viejo edificio de los Verdes. Ayer se concertó la venta en la institución social Caja de Previsión, que tiene sus oficinas en la calle del Marqués de Santa Cruz.

Oviedo va perdiendo su carácter vetusto y gana en edificios modernos. Es una ciudad que se incorpora al modernismo.

Los que sienten cariño a la tradición, cada vez que un edificio de estos desaparece, lo deploran, porque con ellos va el carácter simpático de esta ciudad que tan brillantemente describe "Clarín" en su "Regenta".

Pero hay que volver los ojos a la realidad y mirar alto. Cuando se ha prescindido del calzón corto para usar el pantalón chanchullo; cuando se viste trinchera en lugar del clásico chaquetón y se calzan botines en vez de almadreñas, no es justo exigir en la edificación un respeto a lo antiguo.

La tradición debe ser igual para el vestido que para la vivienda.

De cualquier modo, aún les queda a esos nostálgicos un consuelo. Mientras permanezca en pie la iglesia llamada por lo antiguo de la Cofradía, y hoy conocida por el nombre de parroquial de San Isidoro, el Convento de San Pelayo y los viejos edificios de la Plaza de la Constitución, incluso el propio Ayuntamiento, podrán encontrar motivos de recuerdos que en los días grises les haga soñar unas horas, mientras la ciudad adolece de medios para desenvolver su tráfico, que es sello de vida en cualquier población.

Este número ha sido visado por la previa censura.

DESDE LA HABANA

El progreso del Centro Asturiano

Domingo día de júbilo entre toda la colonia española: los asturianos de enhorabuena por la gran fiesta con que han de escribir la justa alabanza del palacio social Asturias, que hoy será inaugurado oficialmente. Ese día todos se sienten asturianos, y mejor aún asturiano viejo para vivir su historia social, para saber las amarguras que hubieron de pasar aquel puñado de valientes inmigrantes que sin desmayar ni un solo momento, han logrado perpetuar lo que sienten los corazones de estos emigrados tan separados de la madre patria, pero separados sin fronteras; porque podemos decir que estamos en nuestra segunda patria Cuba, porque nuestro es el idioma y nuestras son las costumbres.

Aquellos socios fundadores que lograron inyectar esa sangre tan fructífera para los jóvenes de hoy, sus sucesores; hoy en día todos unidos con una sola dirección nos sentimos orgullosos de contar con el Sanatorio Covadonga, uno de los mejores de la América en su clase; digno de alabanzas por todas las eminencias extranjeras que han tenido la dicha de visitarlo, en cuyo seno cuenta un reputado cuerpo facultativo honra y prez de esta Isla, sus hermosos pabellones son de la construcción moderna, teniendo hoy en la actualidad todos los aparatos quirúrgicos que en la actualidad exige la ciencia moderna, sus hermosos jardines tan risueños que los enfermos se hacen la ilusión cual si estuvieran en la gloria.

El nuevo palacio social se encuentra enclavado en lo más céntrico de la capital, en parque central; destacándose como uno de los edificios más bellos de esta capital de la Isla de Cuba; sobre cuya cúpula tremola muy gallardamente la bandera de Asturias.

Este palacio está señalando largos caminos invisibles para casi todos nosotros; caminos por donde aquellos lunáticos fueron al triunfo.

El palacio Asturias se empezará ahora a exaltar y a cantar legiones de años; que desfilarán junto a él; y mostrará orgulloso a las generaciones venideras todo lo que vale el alma asturiana, y el engrandecimiento a que llegó y seguirá llegando aquella gloriosa idea lanzada por don Lucio S. Solís para honrar a Asturias como se merece en la tierra de Cuba.

"Esto hicieron en Cuba los asturianos." Esa reverencia cotidiana de las gentes humildes, de los viajeros desconocidos, será el verdadero pomar de admiración que hoy se inaugura su existencia oficial sobre el trozo de vieja roca que traída de Covadonga. Asturias recibe hoy nueva glorificación y por Asturias vuelve una vez más, a glorificarse España en Cuba.

Pepe de Cangas.

La Habana, 20-11-1927.

EN LA DIPUTACION PROVINCIAL

El próximo sábado llegará la nueva remesa de sementales y el domingo comenzará el reparto entre los Sindicatos y entidades agrícolas

En el correo de ayer llegó el Inspector de la Ganadería del servicio de la Diputación provincial don Jesús Vázquez, que, como saben los lectores, fué a Suiza en comisión con el Vicepresidente señor Victorero y el veterinario señor Ruenes para adquirir los toros sementales que la Comisión provincial concede a cuarenta Sindicatos y Asociaciones agrarias de la provincia.

El señor Vázquez, que viene encantado de la organización ganadera suiza, y sobre cuyo particular han de hablar los comisionados, anuncia para el próximo sábado la llegada a Oviedo de la remesa de sementales y de las vacas y novillas que por encargo particular de algunos señores han adquirido en Schwytz.

El próximo domingo comenzará el reparto entre los Sindicatos y entidades agrícolas agraciadas, y ese mismo día se hará enfrega a los particulares de las reses por ellos encargadas.

Las reses se encerrarán en las cuadras del Hospicio provincial, en las que en La Cadellada posee la Diputación y en las amplias del cuartel de Ingenieros sitas en Rubín.

Por noticias particulares sabemos que las reses importadas son todas ellas magníficas, las novillas y vacas han merecido premios en concursos ganaderos y todas ellas, así como los toros sementales traen carta de origen y botón de pureza.

NO SOLO SON ESPAÑA, ALEMANIA E ITALIA, SINO TAMBIEN LA ARGENTINA

Hace unos días hemos comunicado a los lectores que los comisionados de Asturias se habían encontrado en los campos suizos con una comisión alemana que iba en busca de reproductores bovinos; y hoy, ampliados los datos por el señor Vázquez, con el que nos hemos entrevistado, sabemos que otras numerosas de Italia también buscaban cuando ellos elementos de reproducción del ganado vacuno para llevarlos al país de Mussolini. Pero lo verdaderamente asombroso es que una nación como la República Argentina, ganadera por excelencia, cuyo comercio de carnes congeladas abarca al mundo entero, vaya, como va (y en Schwytz fué vista por nuestros comisionados una delegación argentina) a buscar entre la raza elegida por la Diputación provincial de Asturias como raza mejorante, reproductores para llevarlos a las inmensas pampas del país del Plata.

Esto viene a corroborar, una vez más, el gran acierto de la Diputación provincial que, al pensar en el problema agrícola y ganadero de la provincia, puso los ojos en la Suiza ganadera para traer de allí los elementos que aquí han de mejorar nuestra raza bovina de cuya prosperidad y rápido acrecentamiento responden sobradamente nuestras praderías, idénticas a aquellas donde los sementales se han criado y mejores en la nobleza del terreno, porque hay mayor fertilidad aquí.

En fin, por no hacer demasiado extenso esto, nos limitamos a esperar que venga el resto de los comisionados y entonces de ellos inquiriremos noticias abundantes y de interés para nuestros campesinos.

AVISO A LOS SINDICATOS Y ASOCIACIONES AGRARIAS

En la oficina de Fomento de la Ganadería de la Diputación provincial nos enteraron ayer, al solicitar noticias, que el próximo domingo se hará el reparto de los sementales con que fueron favorecidos los Sindicatos y Entidades agrícolas que ya fueron avisadas.

Es necesario que para ese día estén en Oviedo los representantes de las entidades mencionadas para hacerse cargo de los toros: pero si por circunstancias especiales ese día no pudiera verificarse la entrega lo harán público por medio de otra nota que nosotros publicaríamos.

ACUERDOS DE LA COMISION PROVINCIAL

Se aprueban liquidaciones y listas de jornales

Acuerdos adoptados por la Comisión provincial en la última sesión que celebró:

Fué aprobada la liquidación de las obras ejecutadas en el camino vecinal de Villanueva de Oscos a La Garganta, por la cantidad de 635,06 pesetas.

Se aprobó la lista de jornales de peones auxiliares ocupados en las carreteras de Tineo al Rodical, Meredo a Samagán, en el mes de Noviembre último por la cantidad de 79,75 pesetas.

También se aprobó la relación de jornales empleados en la construcción del camino vecinal de Carbayín a la Garganta, en el concejo de Langreo, por la suma de 1.499,75 pesetas.

Se acuerda aprobar la cuenta de gastos de los trabajos auxiliares realizados en el expediente de expropiación de la carretera de Meredo a Samagán, sección del río Suarón a Meredo, que importa la suma de 49,75 pesetas.

Se toma en consideración el expediente de reclamación formulada por don Serafín Baragaño solicitando una indemnización por los daños y perjuicios que le fueron ocasionados con motivo de la construcción del camino vecinal de San Tirso a Villa, acordando la Comisión abonarle la cantidad de 72,55 pesetas

Quedó acordado el participar a don Fermín García, las condiciones señaladas autorizándole para construir una acera para el saneamiento de los edificios de su propiedad desde la estación de Candás a la carretera de Ribadesella a Canero, para que abone el importe del impuesto creado por la Diputación.

RADIO ASTURIAS

E. A. J.—19. (310 m.)

Programa para hoy jueves, a las nueve y media de la noche:

"Pericón Argentino", López.

"L' Heure Fatale", overtura, Urbini.

"La Revoltosa", selección, Chapí.

"Idilio húngaro", Mezzacappo.

"Herodiade", fantasía, Massenet.

"Aubade Mauresque", Merklera.

"Amora, Amor", romanza, Tirindelli.

INTERESES LOCALES

Se adquiere por la Caja de Previsión Social la casa del Colegio de los Verdes

No cabe duda que la campaña de los periódicos en torno a la construcción de la Casa de Correos y Telégrafos ha de traer consigo la desaparición en Oviedo del viejo caserón destinado a Colegio de los Verdes.

Si no fuese por aquella campaña, quizá nadie se hubiese fijado en que el destartalado caserón podía ser un día reemplazado por un edificio moderno.

Una vez que el Ayuntamiento desistió de su propósito de adquirir este edificio para levantar en su lugar la Casa de Correos y Telégrafos comenzó la Caja de Previsión Social a realizar gestiones para adquirir ella ese edificio para construir su Casa Social.

Las negociaciones con el Cabildo catedral iban por buen camino.

En la reunión que hace unos días celebró el Consejo directivo, se fijó la cantidad que debía abonarse por el viejo edificio de la Plaza del Progreso y calle de Argüelles, siendo pequeña la diferencia que separaba a vendedores y compradores.

En un principio la Caja de Previsión aspiraba a comprar el edificio por doscientas mil pesetas, que era la cantidad en que se lo entregaban al Ayuntamiento. Pero el Cabildo, no considerando de igual consideración una institución particular a una popular, lo cedía en 250.000 pesetas.

En la pasada reunión de la Caja de Previsión se acordó ofrecer 225.000 pesetas, hasta que ayer se ha convenido en una reunión tenida entre los representantes del Cabildo don José Cuesta, arcipreste, y don Arturo Alvarez, canónigo y fiscal eclesiástico, con el Consejo directivo de la Caja, en la cantidad de 237.500 pesetas.

Se ha incoado el expediente canónico que con la mayor rapidez se mandará a Roma para su aprobación.

De cine

LA PELICULA «MARE NOSTRUM»

La empresa ha hecho a esta película una enorme propaganda. El público llenó ayer "hasta los topes" el Teatro Campoamor, respondiendo así a la invitación de la empresa.

Y la película ¿ha respondido a la propaganda y a la expectación? A nuestro juicio ha respondido y brillantemente.

"Mare Nostrum" es una magnífica pieza proyectiva. La novela de Blasco Ibáñez, vibrante, patética, ha tenido acertada versión cinemática en manos de Rex Ingram. Claro es que la novela se presta a toda suerte de perfiles, capaces de entusiasmar a un buen *metteur*. Y creemos que todos, a excepción de dos telones con el Vesubio al fondo, han tenido una interpretación lograda.

La proyección luminosa es felicísima en todo momento; la composición de interiores es un dechado de propiedad y buen gusto y en cuanto a los intérpretes, todo elogio parece escaso.

Alicia Terny, esta mujer encantadora que se lleva detrás infinitas admiraciones, subyuga por sus aciertos, por esa suavidad y delicadeza de ademanes en la que es insuperable. Y Antonio Moreno, que entre sus muchas cualidades simpáticas sobresale la de ser cada vez más español, ha hecho en "Mare Nostrum" su *film* culminante, *film* de macho; *film* de trabajo concienzudo y arrebatador realismo.

Todos los demás personajes están certeramente ponderados, procurando un conjunto de notable valor artístico.

B.

De la Universidad

El Palacio del Centro Asturiano de la Habana

En el acto brillante de la inauguración del nuevo Palacio Social del Centro Asturiano de la Habana celebrado el día 20 del pasado, don Vicente Loriente, una de las figuras más prestigiosas de la colonia asturiana que llevaba la representación de la Universidad de Oviedo en el referido acto, pronunció inmediatamente después de leído el cablegrama de esta Universidad, las siguientes palabras, que nos complacemos en transcribir:

"Ostento, como acaba de leerse, la representación honrosísima de la Universidad de Oviedo. En nombre de su ilustre Claustro me asocio en este día al regocijo de la colonia astur, y particularmente al de las directivas que proyectaron, que dieron comienzo y que pusieron término a este bellísimo edificio, gala de la ciudad y orgullo de España, que pregonará en todo tiempo el entusiasmo, el patriotismo y el esfuerzo de los asturianos residentes en esta querida tierra de Cuba."

Pescaderías Modernas
Magdalena, 5 y Plaza del Progreso
TELEFONO 592
HOY OSTRAS, DOCENA 2,25

Redacción de "La Voz de Asturias"
Apartado núm. 29

Ministerio de Educación, Cultura y Deporte