LA CORRESPONDENCIA DE VALENCIA

10 céntimos — DIARIO INDEPENDIENTE DE LA NOCHE — 10 céntimos

Año LII — Núm. 21.052 | Fundadores: Marqués de Santa Ana y Peris Mencheta | Viernes 6 de diciembre de 1929 | Redacción. . . . . x x / Administración. . . x x: CALLE DE MIÑANA, 7 y 9. Apartado 147. | Teléfonos Inter. núm. 14.759.—Urb. 10.315

✝

D. O. M.

Todas las misas que se celebrarán mañana día 7 en el Real Colegio de Corpus-Christi (Patriarca), Casa Natalicia de San Vicente Ferrer; Ejercicio del Novenario de la Inmaculada por la mañana a las 9'30 y por la tarde a las 5 de dicho día y en la nombrada Casa Natalicia; todas las misas que se celebrarán el día 9 en la capilla de las Madres Reparadoras, y la de 11'30 de dicho día en la capilla de la Purísima de nuestra Catedral Metropolitana, serán en sufragio del alma de

D.ª Sara Guillén Prats

DE MOSCARDÓ

q e falle. ió el día 8 de diciembre de 1927

R. I. P.

Su familia suplica la asistencia a alguno de dichos actos religiosos, por lo que quedarán muy agradecida.

La actualidad internacional

DE VALERA Y SU :: :: PERIODICO :: ::

A bordo del paquebot «Republic» ha embarcado para los Estados Unidos el jefe de los sinfeiners irlandeses Eamon De Valera, a quien acompaña su secretario O'Sean Moynihan.

Al preguntarle al famoso líder si la misión que le llevaba a Nueva York era de índole política, contestó:

—Voy a Norteamérica accediendo a las solicitudes reiteradas de la Irish Press Limited.

La Irish Press Limited es una Compañía fundada hace dos años para editar un diario irlandés que seguirá los principios políticos de De Valera. Su administración corre a cargo de un Consejo de administración integrado por irlandeses residentes en Nueva York que sienten verdadera admiración por el jefe de los sin-feiners.

En Irlanda se han suscrito ya más de 120.000 libras esterlinas para fundación del periódico, y en los Estados Unidos se completará con gran margen el capital necesario para que el primer número del periódico pueda ver la luz lo más rápidamente posible. El nuevo periódico será el órgano del partido republicano irlandés de Eamond De Valera, que, como se sabe, disiente del Gobierno autónomo que rige actualmente a Irlanda.

VIDA MINISTERIAL :: :: INGLESA :: ::

El Gobierno tiene en estudio los planos para la construcción de un nuevo edificio de Gobierno en Whitehall.

El Gobierno eligirá dentro del próximo mes uno de los proyectos presentados, y las obras, cuando se comiencen, se harán por secciones para no interrumpir el trabajo de los departamentos.

Se quiere que el edificio sea una magnífica construcción, que encuadre en la célebre calle donde se hallan enclavados casi todos los ministerios, y por tanto su coste será muy elevado.

El edificio se levantará hacia el Este, extendiéndose desde el Cenotafio al punto opuesto donde monta servicio la Guardia de Caballería.

El proyecto de construcción del nuevo edificio comprende el derribo de la célebre casa solariega de los duques de Buccleuch, hoy propiedad del ministro de Trabajo Mr. Montagu.

OTRO ASUNTO MI- :: :: NISTERIAL :: ::

Los sueldos de los ministros de la Corona van a ser objeto de revisión.

El señor Mac Donald, en una carta réplica sobre la cuestión dirigida a los parlamentarios, dice que él propone el nombramiento de una comisión en la cual tendrían representación todos los partidos políticos, y que estudiaría e informaría sobre la materia.

Propone también que dicha comisión examinará el informe de la comisión que dictaminó sobre el asunto en 1920 y estudiar todo lo que de ser objeto de modificación, de acuerdo con las circunstancias actuales.

El Comité de 1920, proponía que el sueldo del jefe del Gobierno, debía ser elevado de cinco mil a ocho mil libras esterlinas, y que el sueldo de los demás ministros debía establecerse así: doce ministros, cinco mil libras cada uno; cuatro, tres mil libras cada uno; seis, a dos mil libras cada uno; dieciocho, mil quinientas libras, y tres, a mil libras.

PALABRAS DE BYRD

Un radio del propio comandante Byrd, que ha volado sobre ambos polos y que ahora va a completar sus exploraciones, dice, entre otras cosas:

«No veo el mérito que me atribuís; es el mérito a la legión de sabios de todo el mundo que han hecho posible el milagro de que nos hallemos en el Antártico viviendo como personas civilizadas, sin privarnos de nada, ni siquiera de la música, que amablemente nos transmitís todas las noches.

Hemos gastado más de un millón de dólares en el aprovisionamiento de víveres para dos años de permanencia en el Antártico. En nuestra soledad de Pequeña América, disponemos de las comodidades de la vida moderna para cuidar nuestro físico y mantener elevado el espíritu. Tenemos piano y fonógrafos en abundancia. Nuestra biblioteca consta de 2.000 volúmenes escogidos y la gimnasia corporal la podemos realizar a diario, aún en días de terribles tempestades. ¿Qué más podemos desear?

La aparición del día polar nos ha encontrado a todos sanos y fuertes, después de haber soportado, sin daño alguno, la larga noche antártica.

El vuelo sobre el Polo Sur denota el estado magnífico de nuestro ánimo, que es el mismo en todos y cada uno de mis compañeros.

Completados nuestros trabajos científicos, regresaremos a los Estados Unidos con un material que compensará con creces todos los gastos y todas las fatigas pasadas. En espera de ese día, procuramos enriquecer nuestros datos en la mayor proporción posible.»

TRIBUNAL INDUSTRIAL

Juicios señalados para mañana

A las once.—Reclamación de salarios de doña Desamparados Fernández Falomir a doña Encarnación Gázquez García.

Señores jurados.—Patronos: Don José Meliá Alapont, don Ramón Yudici Martínez y don Evaristo Bas Badía.

Obreros.—Don Tomás Villagordo Ruiz, don Pedro Roca Palop y don Vicente Navarro Arambul.

DEBILIDAD, Clorosis, Inapetencia, se combaten con éxito cierto con el Jarabe de

HIPOFOSFITOS SALUD

Un solo frasco hace notar su acción saludable.

Pedid JARABE SALUD para evitar imitaciones.

Vanguardia feminista

Se ha comprobado que la originalidad, la valentía, la vanguardia, en una palabra, no era sólo cosa de un grupo de literatos, ni de pintores. El vanguardismo ha indagado todos los campos de la vida, y lo mismo se aplica a una cosa que a otra. Esto nos demuestra que, o el grupo de jóvenes tenía fuerza y razón para vencer y desterrar lo viejo, o que lo que han traído al campo de la literatura, la pintura, la moda, etc., eran cosas necesarias. De una u otra forma, han triunfado.

Al hablar de vanguardismo, no nos referimos a los hombres que hacen piruetas, o pronuncian discursos montados en bicicleta—pongo por caso—ni a pintores cubistas que hacen cuatro triángulos en un lienzo quizá porque no saben hacer otra cosa, o buscan imágenes literarias que nadie comprende más que ellos. Ni tampoco al modisto, que guiado por el lucro en la originalidad, lanza al mercado trajes ar iésticos que a nadie gusta ni nadie acepta.

El vanguardismo está clasificado en bueno y malo como todas las cosas.

Las mujeres somos quizás más vanguardistas que los hombres. Y lo prueba que aceptamos y exigimos a los modistos la creación de trajes que constituyen una revolución en la moda. Los hombres no se atreven a esto. Alguno que otro ha protestado muchas veces contra los trajes de ahora que parecen envolver al hombre sobre cartón, sin dejarle moverse a su voluntad. Trajes masculinos que convierte en muñecos al que los lleve. Y sin embargo, no se atreven a rechazarlos, o mejor aún, a vestir de otra forma, aceptando los nuevos inventos de otras vestimentas, o exigiendo que se creen.

El hombre es cobarde en estas cosas. Nosotras, en cambio, marchamos más avanzadas; somos más de vanguardia, aunque todavía no hayamos aceptado el hacer nuestras propagandas subidas en un farol de la calle como seguramente harán los hombres para otras cosas. A nosotras no nos hace falta adoptar ese sistema para llamar la atención o salir de la vulgaridad. Aceptamos un modelo de vanguardia y con ello nos basta. Un traje como el que ahora ha creado un modisto de la Rue la Paix; blanco y negro; un traje en dos piezas confeccionado en creppé. La falda negra y con vuelo (puede adoptarse azul o cualquier otro color fuerte que haga contraste con el blanco) lo mismo que la mitad de las mangas hasta los puños y parte de un lado de la blusa; y la blusa, a excepción de esos trozos indicados, completamente blanca y con el pequeño escote ladeado al lado contrario del negro de la blusa, para buscar más el ritmo artístico de la combinación.

Un casquito ceñidísimo, que ya no parece sombrero, pero que resulta muy cómodo, y una bufanda echada hacia atrás, que convierten a la que lo lleva en la mayor novedad de la estación. Sobre el fondo negro, un medallón bordado en blanco con las iniciales que más ama en la vida, y si no tiene novio, estas iniciales se sustituyen por una interrogación.

He aquí una mujer con un traje que le basta para hacerse popularísima en pocos días.

Lo malo es que este modelo lo han aceptado ya varias parisinas, y como siga teniendo esta preferencia, lo que es original, se convertiría en la mayor vulgaridad.

Y las mujeres no queremos parecernos unas a otras. Preferimos ir mejor que las demás, diferenciarnos de todas. He aquí por qué la moda tiene que cambiar constantemente. Nuestra frivolidad nos lleva a la vanguardia, y los modistos que lo saben, se preocupan de hacer los más extravagantes modelos para que de cada ciento les aceptemos uno...

Soledad CUEVAS

(Prohibida la reproducción.)

Delegación de Hacienda

Nóminas de personal

El ordenador de Pagos por Obligaciones del ministerio de Hacienda se ha dirigido telegráficamente al delegado en esta provincia para que se sirva disponer que los habilitados del personal cierren las nóminas con fecha 10 del actual, remitiéndolas a la Ordenación de Pagos inmediatamente.

Nuevo puente de Michigan al Canadá

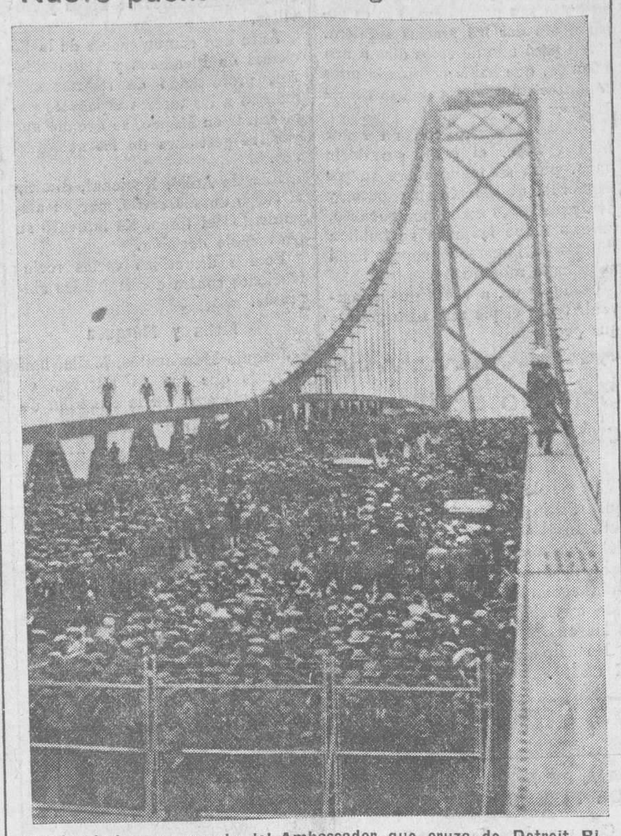

He aquí el nuevo puente del Ambassador que cruza de Detroit River a Canadá, que fué inaugurado ante los representates del Gobierno de Canadá y de los Estados Unidos. Detalle curioso: la multitud irrumpió, durante la celebración de la ceremonia de su inauguración, lanzándose sobre el puente deteniéndose solamente ante las barras de inmigración en el centro

Crónica agrícola

INSTRUCCION. — CREDITO. — DESGRAVACION DE CARGAS. — CUENTAS REMUNERADORAS

Se habla, se escribe, se legisla, se discute, y por muchas vueltas que se le da siempre tiene que venir a parar a los cuatro pies del banco en que se tiene que asentar el bienestar del labrador, que son los que acabamos de enumerar.

:: INSTRUCCION ::

¡Cuán descuidada ha estado en España la instrucción agrícola del labrador!

Granjas más o menos políticas, como centros de enseñanza, en las que los ingenieros agrónomos tenían que esperar para que el labrador fuera, y el labrador no iba, porque no se decidía a perder un día o dos, con los gastos consiguientes, para a veces no aprender nada, porque la granja carecía de consignación, o de personal, o... de terreno.

Y sin instrucción técnica, ¿sobre qué se quiere fundar el progreso agrícola y la riqueza de nuestra Patria?

Ni aun cuando se le dé agua pueden salir los cultivos rutinarios para entrar en los cultivos de plantas de grandes rendimientos.

Nada digamos de los secanos; rutina y más rutina, sin poder entrar en adaptaciones de plantas que saque mayor rendimiento de las tierras secas.

:: :: CREDITO :: ::

¿Qué se ha hecho en este sentido? Disposiciones referentes al Banco de España que apenas se han cumplido, y actualmente unas migajas de consignación que nada significan, frente a la necesidad mínima de mil millones que necesita la agricultura patria para cubrir las necesidades más perentorias del labrador, las de la recolección, que las atiende la usura con esa cantidad.

Lo demás, los otros mil, y mil millones que necesita para plantaciones e intensificación de cultivos, ni soñar con ellos.

Y sin instrucción y sin dinero, ¿qué puede esperarse de esa enorme masa de más de quince millones de pequeños agricultores?

Nada; que sigan vegetando, agarrados al terruño, dejando en él sus energías, sus esperanzas, sus afanes, su vida; el descenso, la emigración, la enfermedad, la muerte.

: : LAS CARGAS : :

Cada año, nuevas y nuevas cargas; ora un aumento de contribución, ora un impuesto, ora un reparto, ora mil otras gabelas que aparecen continuamente, cada una de las cuales es un pellizco para la bolsa escuálida del pequeño labrador, de manera que no se le deja, como él dice, «levantar cabeza».

No, no puede levantar cabeza el pequeño labrador con tantas cargas. Tiene que tener baja, amarrada al yugo del carro del fisco.

No se niega a pagar, no; un sentimiento de justicia, innato en los humildes, le hace comprender que es preciso que entre todos deben sostenerse las cargas de una nación, pero, ¡pero! ¡cada cual según sus posibles!

El que tiene fuerzas para sostener mucho, que sostenga mucho, pues a su vez también se aprovecha de mucho, pero al que no tenga fuerzas para mucho, que se le pida para poco, pues al fin y al cabo tampoco se aprovecha de nada, dado que carreteras de lujo, trenes cómodos y rápidos, teléfono, telégrafo y toda la organización de una nación no son los pobres los que la utilizan, encerrados en sus pueblos, pasando la vida entera agotándose sobre su terruño. ¡Son los que pueden! ¿No es justo que les toque a más? No proporcionalmente a lo que poseen, sino proporcionalmente a lo que ganan.

LAS VENTAS REMU- : : NERADORAS : :

El poderoso vende cuando quiere, y en años de poco precio de los productos puede esperar a otros y a otros, hasta que suban, pero, ¿y el pequeño?

Desde la era va con frecuencia el trigo a casa del usurero y al mercado, para pagar las obligaciones del mes de septiembre; después va vendiendo, según la necesidad le va obligando; vende apretado siempre; ¿cómo ha de poder vender bien?

Se pidieron leyes de tasas y se consiguieron, pero incompletas y sin conocimiento de las necesidades del campo; detrás de cada ley hay una porción de trampas, por las que se escabullen los compradores de poca conciencia, amparándose en la ley de la necesidad, que hace a la víctima cómplice de su verdugo.

Documentos de débitos, cambios por abonos y comestibles, firmas y recibos inexactos, ¡cuántas acechanzas en las que sucumben los necesitados!

Y todo esto es lo que hay que arreglar y ordenar, y para ello hace falta mucho conocimiento del campo, de los pequeños, de sus necesidades y manera de ser y de vivir, y sobre todo, mucho amor a los pequeños, mucho amor a los humildes, que el amor engendra el sacrificio, y con el sacrificio se atrae la gracia de Dios, fuente de luces y de energías para mejorar moral y materialmente a los pequeños.

Antonio MONEDERO

Presidente de la Liga N. de Campesinos

Madrid, 1929.

(Prohibida la reproducción.)

✝

LA SEÑORA

Doña Desamparados Carda Franch

DE PONS

ha fallecido en el día de hoy, a las doce horas

A LOS 53 AÑOS DE EDAD

habiendo recibido los auxilios espirituales

R. I. P.

Su viudo don Ignacio Pons; hijos Ana, Desamparados, Alicia y José Ignacio; hijo político don José Ayora Tarazona; nietas, hermanos, hermanos políticos, tíos, sobrinos, primos y demás parientes suplican una oración por el alma de la finada y agradecerán la asistencia a la misa de «corpore insepulto» que se celebrará mañana 7, a las once horas, en la parroquial iglesia de San Esteban, y a la conducción del cadáver, que tendrá lugar acto continuo, desde la casa mortuoria, plaza de Tetuán, núm. 5.

No se reparten esquelas.

La fiesta de la Inmaculada

El Tercio de Tigres

Así se denomina en campaña el brillante regimiento de Infantería de Guadalajara número 20, que en unión del no menos bizarro de Mallorca número 13, cuyo programa publicamos ayer, celebrará mañana la fiesta de la Inmaculada Concepción, Patrona del arma de Infantería, con los siguientes actos:

Día 7.—A las siete, diana por la música y bandas de cornetas y tambores.

A las diez, Certamen literario, lectura de los trabajos que han obtenido premio, y reparto de éstos, así como de los diplomas a los mejores tiradores, y a los que mejor conducta hayan observado durante el año.

Por la tarde, a las tres y media, asistirá la tropa a la función del teatro de Ruzafa, y a las ocho, retreta por la música y bandas.

Día 8.—Se repetirá este día la diana por la música y bandas de cornetas y tambores.

A las once, misa en la iglesia parroquial castrense, y a la una de la tarde, comida extraordinaria a la tropa.

Día 9.—A las once, misa de «Requiem» en la iglesia parroquial castrense.

Para asistir al banquete que se celebrará mañana en Madrid en el Hotel Nacional, conmemorando la fiesta de la excelsa Patrona de la Infantería, marchó anoche el coronel de Guadalajara señor García Benet.

Los cuerpos de Estado Mayor, Jurídico, Intervención y Oficinas militares

La comisión organizadora de los festejos que los mencionados cuerpos dedican a la Inmaculada Concepción, ha tenido la deferencia, que mucho le agradecemos, de invitarnos a los mismos.

Su programa es el siguiente:

Día 8.—A las once, solemne misa rezada que celebrará el muy ilustre señor teniente vicario de la región, cantándose inspirados motetes por escogida orquesta y voces. El sermón estará a cargo del muy ilustre señor doctoral de la Basílica de esta ciudad, doctor Xavier Lanzurica.

Día 9.—A las once, misa de «Requiem» en sufragio de los compañeros fallecidos.

Todos los días, del 9 al 17, inclusive, empezarán los ejercicios del solemne novenario que a la Santísima Virgen consagra la Asociaciulada, a las 17'30, con la felicición de Señoras de María Inmatación sabatina, novena y sermón, terminando con los gózos cantados por el coro de señoritas asociadas.

El día 17, a las 8'30, misa de Comunión general en sufragio de los infantes fallecidos.

Predicarán en el novenario: los días 9 y 13, el señor capellán del regimiento de Victoria Eugenia; 10, 14 y 17, el señor capellán del de Mallorca; 15 y 16, el señor capellán del de Vizcaya, y días 11 y 12, el señor capellán del de Otumba. En los ejercicios del novenario oficiará el señor capellán del regimiento de Guadalajara.

El excelentísimo señor Arzobispo de esta archidiócesis honrará con su asistencia alguno de estos actos.

En la Beneficencia

El próximo domingo, 8 del actual, tendrá lugar en la capilla de la Casa de Beneficencia la función religiosa que anualmente se dedica a la Inmaculada Concepción de la Santísima Virgen María, Patrona y titular de este establecimiento. A las diez y media y con exposición de S. D. M., se cantará la misa a gran orquesta del maestro Giner, por las asiladas, siendo el celebrante don Ramón Sancho Amat, capellán de este establecimiento, y ocupando la Sagrada Cátedra el muy ilustre señor doctor don Juan Benavent, canónigo de la Colegiata de San Bartolomé.

A los asilados de ambos sexos se les servirá en este día comida extraordinaria, y por la tarde disfrutarán de varios juegos para su recreo y esparcimiento.

Una nota oficiosa

En la madrugada última, la Oficina de Censura facilitó a la prensa la siguiente nota:

«La solemnidad con que este año ha pensado el arma de Infantería festejar a su Patrona, reuniéndose en mayor número acaso que en anteriores, parece que ha despertado en algunos gran expectación ante los discursos que se pronunciaron en el banquete del día 7, en los cuales, sin causa que lo justifique, llega a creerse que se harían incluso declaraciones importantes.

El jefe del Gobierno ha encargado a la Oficina de Censura que manifieste a la prensa que tal rumor es completamente infundado, pues ni el carácter del banquete ni la probable presencia en él del Rey, son circunstancias adecuadas para hacer declaraciones de ninguna clase, distintas de las naturalmente derivadas de la genuína significación del acto.»

En el Colegio de San José de la Compañía de Jesús

Las Congregaciones Marianas del Colegio de San José de la Compañía de Jesús celebrarán en esta forma la fiesta de su Madre Inmaculada:

Domingo 8.—A las ocho, proclamación de las nuevas Juntas y admisión de congregantes. Misa de Comunión que celebrará el P. Alfredo Simón, Rector del Colegio.

Plática preparatoria por el P. Francisco Moret, S. J. Durante la misa se cantarán el «Acordaos», de García Murú, y motetes de Romeu, Agueras y Mas y Serracent.

Por la tarde, a las cinco, exposición del Santísimo Sacramento, «Pange Lingua» (gregoriano), «Felicitación Sabatina», sermón por el P. Angelino Micó, S. J., «Ave María», de Ravanello.

Acto de consagración de los congregantes a la Santísima Virgen. «Tantum ergo», de Lotti.

Bendición y reserva, en la que oficiará el señor Arzobispo.

Terminada la reserva, los antiguos y actuales alumnos, presididos por el reverendísimo Prelado, acompañarán en procesión por los tránsitos del Colegio la imagen de la Santísima Virgen.

En el descanso que se hará en el salón de actos, se cantará «La Estrella del Mar», del maestro Espí, y en la capilla, para terminar el «Tota Pulchra» (franciscano).

El lunes 9, a las diez, se celebrará una misa de Requiem en sufragio de los Padres, Hermanos y antiguos alumnos fallecidos desde la fundación del Colegio.

En la Catedral

La solemnidad religiosa en la Catedral el día de la Inmaculada, comenzará a las diez en punto. Están invitadas las autoridades.

Oficiará de pontifical nuestro reverendísimo Prelado, y dará la Bendición Papal, como de costumbre. Predicará el muy ilustre señor magistral. La capilla de música, juntamente con la Schola Cantorum de la Universidad Pontificia, interpretará el «Propio», a canto Gregoriano, la gran misa de Kagerer y el «Te Deum», de Perosi, en acción de gracias por el 75.º aniversario de la Declaración Dogmática de la Concepción Inmaculada de la Santísima Virgen.

Reformas en el Palacio de Justicia. Creación de una sala para el Tribunal Contencioso Administrativo

El presidente de esta Audiencia don Luis Suárez y Alonso de Fraga al posesionarse recientemente de su cargo examinó detenidamente todas las dependencias del Palacio de Justicia, observando en algunas de ellas deficiencias que, desde luego, se propuso subsanar, contando con el apoyo del ministro del ramo, dispuesto siempre a cooperar en todo aquello que redunde en beneficio de la administración de justicia.

Aprovechando el señor Suárez la amistad franca y sincera que le une al ministro de Justicia y Culto, antes de ir a Sevilla a recoger a su familia ha pasado por Madrid entrevistándose con don Galo Ponte, a quien expuso la necesidad de realizar obras de conservación, reparación y reformas en el edificio de esta Audiencia, a cuyo efecto solicitó la autorización necesaria y la cantidad presupuestada para llevarlas a cabo.

Las activas gestiones del señor Suárez dieron el resultado apetecido y hoy se ha recibido en esta Audiencia una real orden por la que se le autoriza para ejecutar, por administración, las expresadas obras, dentro del actual ejercicio económico, concediéndosele el crédito necesario.

Según tenemos entendido, entre las reformas que el señor presidente trata de introducir figura, principalmente, la construcción de una Sala destinada, probablemente, al Tribunal Contencioso-Administrativo, en el ángulo de las calles de Colón y Conde de Salvatierra de Alava, cuyo local se halla actualmente sin decorar ni reunir condiciones para ser utilizado.

Las obras las dirigirá el arquitecto señor Rodríguez, autor del proyecto del Palacio de Justicia, cuya competencia y buen gusto tiene demostrado en las demás Salas decoradas y amuebladas con la severidad y elegancia propias del fin a que están destinadas.

El interés del nuevo presidente merece aplausos por su actividad y buenos deseos en convertir esta Audiencia en una de las mejores de España.

Ahorrad

CAJA DE PREVISIÓN SOCIAL DEL REINO DE VALENCIA — COLABORADORA DEL INSTITUTO NACIONAL DE PREVISIÓN

El ahorro es fuente de bienestar

Para obtenerlo poseed una libreta o Cuenta de las que emite la CAJA DE PREVISIÓN SOCIAL DEL REINO DE VALENCIA, entidad oficial benéfica (R. O. de 24 de Junio de 1922), en cualquiera de sus oficinas:

VALENCIA: Av.ª de Amalio Gimeno, 8 (edificio de su propiedad).
ALCIRA: Mendizábal, 19.
ALCOY: Lauria, 5.
CASTELLÓN: Mayor, 119.
DENIA: Constitución, 18.
ELCHE: Reina Victoria, 10.
GANDÍA: S. Franc.º de Borja, 93.
JÁTIVA: Diputado Villanueva, 39.
VILLENA: Paseo de Chapí, 26.

SARNA

ANTISÁRNICO MARTÍ

Unico que la cura sin baño

Venta en farmacias y droguerías

Ministerio de Educación, Cultura y Deporte

ACEITE HIGADO BACALAO
Purísimo del doctor Greus
Farmacia plaza Santa Catalina, 4

NOTICIAS

Las nubes, que durante todo el día de ayer estuvieron cruzando a intervalos el firmamento, se condensaron a la caída de la tarde, y regaron las calles con un ligero chaparrón, que no duró largo rato, quedando la noche tranquila, aunque la llovizna se repitió más tarde.

Hoy hemos tenido un día espléndido de sol, soplando una brisa frescachona de los cuadrantes del Oeste.

El barómetro ha bajado algunos milímetros, quedando a 760, y la humedad relativa ha descendido bastante, pues de 80º que ayer teníamos, hoy solo marca el higrómetro 56.

La temperatura ha sido de 8º4 en la madrugada, 10'6 a las ocho de la mañana y de 17 a 19 a la una de la tarde.

Para el nuevo templo que Valencia ha de levantar a su excelsa Patrona, se han recaudado en el cepillo de la Real Capilla de Nuestra Señora de los Desamparados, 881 pesetas, y en el del kiosco de Buena Prensa, 116'32.

El señor Arzobispo y la Junta están activando las gestiones iniciadas en el mes de junio con el Ayuntamiento, para la realización de los piadosos deseos de los buenos valencianos.

En las Escuelas del Ave María, de Benimámet, se celebrará el lunes 9 del corriente, a las once de la mañana, la inauguración del mapa (en relieve) de España.

El acto será presidido por el señor Arzobispo, y a él asistirán las demás autoridades y varios invitados.

CASA PAMPLO
Visite nuestros escaparates.
Las Conchitas piden regalo.

La Sociedad de Obreros Ebanistas y similares de Valencia convoca a sus socios a la junta general ordinaria que se celebrará el lunes 9 del corriente, a las seis de la tarde, en su domicilio social, Casa del Pueblo, Gracia, 68, par discutir este orden del día:

Primero.—Lectura del acta anterior.

Segundo.—Dación de cuentas.

Tercero.—Nombrar cargos para la directiva.

Cuarto.—Tratar de la necesidad de las horas extraordinarias.

Quinto.—Tratar sobre los morosos.

Sexto.—Ruegos y preguntas.

Recomendamos a nuestras distinguidas lectoras no dejen de visitar la Casa Miralles, San Fernando, 24. La liquidación que realiza de todas las existencias por dejar el negocio, no tiene precedentes.

El Micalet celebrará mañana velada de prácticas teatrales, poniéndose en escena la comedia «La boda de Quinita Flores», y el domingo, día 8, gran baile familiar dedicado a las Conchitas, amenizado por una orquestina y habiendo profusión de regalos a las señoritas, quedando invitados los socios y familias.

PIKMENTINE.—Tinte para el cabello. Todos los colores, del negro carbón al rubio. Venta: Farmacias y droguerías. Al por mayor: Cuarte, 51, laboratorio.

Para enterarles de un asunto que les afecta, relacionado con el servicio de este Gobierno, se interesa la presentación en esta Secretaría, sección quinta, Espectáculos, con una póliza de una peseta veinte céntimos, de los señores siguientes:

Señor administrador de la Sociedad Patronato de la Juventud Obrera de la calle de Landerer, don Enrique Gonzalbo; secretario de la Sdad. Deportiva Levante F. C.; don Daniel Díaz Fris, presidente de la Sociedad Deportiva Norte F. C.; don Bernardino Blasco, empresario del cine El Turia; don Vicente Barber, empresario del teatro Eslava, y don Ventura Olmos, presidente del Centro Instructivo Musical de la Cruz Cubierta de esta capital.

CASA PAMPLO
En nuestros escaparates, objetos para regalo.

Ayer llegó el vapor «Terne» con cargamento completo de bacalao inglés y labrador, consignado a la Salazonera y Almacenes Murillo.

Si es usted hombre de negocios sitúa un ejemplar RATIS de «EL FOMENTO», Director A. Ungría. Plaza de la Encarnación, 2 Madrid.

PIANOS
Gran ocasión
Vendo directo de fábrica. No comprar sin antes visitarme.
C. Francisco Sempere, A. A, 1.ª pta,

CUENTOS ESPAÑOLES

LA MUERTA

Al estrechar la mano del médico la retuvo entre las suyas largo tiempo. Fué una caricia íntima, secreta, nacida en lo más hondo de su alma. Desde la marcha de Javier a Madrid para resolver asuntos de importancia, sólo la visita del viejo doctor ponía un paréntesis en la monotonía de su existencia atormentada, huérfana de un afecto leal que supiese borrar todas sus tristezas, el temor de volver a verse de nuevo frente a la espantosa realidad de la vida.

Hacía frío. La proximidad del invierno tenía a Luisa constantemente junto a la chimenea. Repartía las horas del día entre leer absurdos folletones de Invernizo y coser las ropitas de su hijo que ya sentía latir en sus entrañas.

Nada le había dicho a Javier aún. Quería darle la sorpresa lo más tarde posible, cuando volviese de Madrid triunfador, cuando su alegría fuese tan grande, tanto, que no creyese posible hubiese algo más que aquella primera medalla que le colocaba entre los maestros de la pintura.

Del brazo del médico se acercó hasta el balcón que daba al huerto. La nieve caía silenciosamente envolviendo los árboles, cubriendo las veredas, presas entre los cerezos que nunca pudo ser florecidos y rellenando de blancos copos de algodón las anchas cicatrices de los sembrados, en los que sólo crecían ortigas.

Había estado muy enferma, mucho. Desde la noche aquella en que don Julio mató a su mujer, su pobre organismo, ya cansado, sufrió tan rudo golpe que cayó en cama. De su enfermedad sólo conservaba el recuerdo impreciso de un tintinear cantarino y de las palabras consoladoras de un sacerdote. Y luego, cuando ya nadie confiaba en su salvación, la franca mejoría, la seguridad de saber que vivía, que lo pasado había sido únicamente un mal sueño, del que no tenía por qué acordarse.

—¡Bah!—suspiró.

De nuevo, junto a la chimenea, habló sin reposo. Evocaba los países que había visitado con Javier, los pueblecitos minúsculos de la Selva Negra, rincones románticos que la invitaban a soñar.

—Pero de todo lo que he visto, nada ha logrado interesarme tanto como Nuremberg.

En Nuremberg vivió varios días. Alquilaron una habitación en la plaza del Mercado, frente a la Fuente Hermosa. Por las tardes salían a recorrer la ciudad curioseándolo todo, en un afán inagotable de conocer cuantas bellezas encerraba aquel viejo rincón alemán que ella no hubiese abandonado nunca.

—Y todo esto quiero que mi hijo también lo vea.

La obsesión del hijo la torturaba. Le veía ya hombre, galanteando a las hijas de los compañeros de su padre; luego casado, y todos aquellos sueños le hacían ser feliz, con una felicidad que no había conocido hasta entonces.

Cuando se despidió el doctor, la sirvienta la pasó una carta.

Era de Javier. Luisa regañó:

—¡Mujer! Me la debiste entregar antes.

—Diómela ahora mismo Toñuelo.

Se disculpaba en ella de no poder volver a Guadalupe en algún tiempo, mientras no terminase de instalar el cuadro. Luisa, a través de la letra menuda y apretada que llenaba las cuatro carillas, pensó si su sueño de amor no daría más rosas. Lentamente, una lágrima resbaló por el rostro, hasta ir a besar el papel, hasta borrar, cual si quisiera desmentir a Javier las palabras «te quiero».

—Soy una muerta — pensó —, una muerta que vive, y los muertos no debemos vivir.

Fidel CABEZA

Madrid, diciembre de 1929.

(Prohibida la reproducción.)

Cámara de la Propiedad Urbana

Esta entidad celebrará sesión mañana, día 7, a las once, si bien el acto dará comienzo a las once y media, reglamentariamente, en la que, entre otros asuntos de interés, se tratará el importantísimo referente al «Estatuto de la Vivienda», dando cuenta de la actuación de esta Cámara sobre el proyecto de bases del manifestado Estatuto.

Se invita a los señores asociados electores a la expresada sesión, que tendrá el carácter de pública para los mismos, según el artículo 49 del Reglamento por que se rigen estas Cámaras, la que se reunirá en el domicilio social, General Tovar, 1, entresuelo.

Gobierno civil

El Gobernador civil no facilitó esta mañana ninguna noticia a los periodistas.

El insigne escultor Mariano Benlliure visitó a la primera autoridad civil de la provincia.

Diputación Provincial

Esta mañana se reunió la Comisión de Presupuestos de la Diputación provincial.

Después celebró sesión la Comisión Permanente de la Junta provincial de Sanidad.

Información municipal

Mariano Benlliure

Hoy ha visitado al marqués de Sotelo en su despacho de la Alcaldía Mariano Benlliure.

Expropiación

Hoy ha sido firmada la expropiación de la casa número 21 de la calle de Guerrero, propiedad de don José María Navarro Igual y doña María Asunción, doña María Trinidad y don José María Navarro Alcácer, por la cantidad de pesetas 48.024'65.

A Madrid

El marqués de Sotelo marchará a Madrid el próximo domingo para asistir a la entrega de un álbum a las hijas del jefe del Gobierno.

MILITARES

Interinamente

Por ausentarse unos días de la plaza el Capitán general señor Pin Ruano se encargará interinamente del mando de la región el Gobernador militar de la plaza de Cartagena general don Germán Gil Yuste, y del despacho el general Gobernador militar de esta plaza don Marcos Rodríguez Calvo.

Invitándole a la fiesta de la Patrona

El general de la brigada de Infantería don Benito Martín ha estado cumplimentando al Capitán general y al mismo tiempo invitarle a la fiesta de la Patrona del Arma de Infantería que tendrá lugar el domingo próximo.

Despidiéndose

El general inspector de Intendencia don Francisco Calvo Lucia se ha despedido del Capitán general y Gobernador militar, por marchar con permiso a Barcelona.

RELIGIOSAS

SANTOS PARA MAÑANA.—Vigilia de la Inmaculada Concepción de Nuestra Señora, San Ambrosio, Obispo, confesor y doctor de la Iglesia; San Policarpo, mártir, y San Teodoro. Misa y oficio de San Ambrosio, con rito doble y color blanco, y conmemoración del Sábado.

CUARENTA HORAS.—Principian en el Monasterio de la Puridad y San Jaime. Se descubre a las siete de la mañana y se reserva a las cinco de la tarde.

CORTE DE MARIA.—Nuestra Señora de los Remedios, en San Juan y San Vicente.

ADORACION NOCTURNA.—Turnos de la Purísima Concepción y Nuestra Señora del Rosario.

Cultos para mañana

En la Real Capilla de Nuestra Señora de los Desamparados, a las 7'30, misa de Comunión; a las diez, la solemne de Renovación, y a las siete tarde, ejercicio sabatino solemne con Rosario y Salve cantados.

—Felicitación Sabatina.

En San Bartolomé, a las seis tarde.

En los Padres Carmelitas, a las cuatro tarde.

En el Temple, a las 5'30 tarde.

—Los doce Sábados de la Inmaculada, terminan en el Milagro, a las once, con misa y ejercicio.

Y en la Puridad, a las ocho, con misa, exposición, ejercicio, reserva y gozos.

—En la iglesia del Santísimo Cristo del Salvador, principia el novenario a la Purísima Concepción, a las ocho, con misa y ejercicio.

En los demás templos, a las horas que hemos venido anunciando diariamente, terminan los novenarios a la Inmaculada.

—En el Salvador y Santa Mónica, la O. T. de la Merced tendrá, a las 7'30, misa con exposición del Señor; por la tarde, a las seis menos cuarto, ejercicio con exposición de S. D. M. y Salve.

La mejor solución alcalina se obtiene con el
SAL VICHY-ETAT
producto natural, superior a todos los preparados artificiales. Facilita la digestión y evita las indecisiones. Cura de verdad el artritismo reuma, diabetes, gota, etc.

Coleccionista de zapatos...

Después de haber trascurrido algunos años, se ha presentado otra vez en Estokolmo un aficionado a zapatos pequeños de señora. Pero este curioso coleccionista, en lugar de ir a la tienda y comprarse una bonita colección, o,—si tienen que ser zapatos usados—solicitarlos de sus amiguitas de pie pequeño o comprarlos como usados, este extraño aficionado—repetimos,—tiene la costumbre de quitarlos a las damas, sin pedir permiso, y desaparecer después con su botín tan pronto como le es posible, sin dar las gracias siquiera.

Así pasó uno de estos días a una señorita, que había comprado unos zapatitos nuevos. y subía la escalera de su casa.

Allí se encontró con un señor bien vestido, el cual, sin decir nada, puso su mano sobre su pie izquierdo, quitándole su zapato, y desapareciendo como por encanto, antes de que la joven se hubiera repuesto del susto. El zapato tenía el tamaño número 34.

Como se ve, a veces puede convenir tener el pie más bien grande que pequeño.

Servicio de inspección médico-escolar

Desde la pasada semana han quedado instaladas las oficinas de esta Inspección en la planta baja del Ayuntamiento, entrada por la calle de Juan Lorenzo, donde podrán acudir los que necesiten de este servicio los martes y jueves, a las cuatro de la tarde.

En caso de urgencia, telefonear al 12.401.

Corporaciones

CAJA DE AHORROS Y MONTE DE PIEDAD DE VALENCIA

Con arreglo a lo prevenido por el artículo 43 de los Estatutos de este benéfico Establecimiento, la Junta general para la renovación de la tercera parte del Consejo de Administración tendrá lugar el día 21 del corriente, a las cinco de la tarde, en la Sala de Juntas de esta Institución, plaza de Rodrigo Botet, número 5.

Tienen derecho a asistir a dicha Junta, según el artículo 47 de los expresados Estatutos, los señores imponentes de la Caja de Ahorros mayores de edad, vecinos o domiciliados en esta capital, que, desde tres años al menos con anterioridad, hubieran depositado en sus cuentas cantidades cuyo saldo no haya sido inferior a quinientas pesetas, si fuere a su nombre, o a mil quinientas pesetas, si lo es al de su esposa o hijos, constituídos bajo su potestad; los señores accionistas, cualquiera que sea el número de Acciones que vengan poseyendo en nombre propio con tres años, al menos, de antelación, y los presidentes o legales representantes de corporaciones o instituciones que tengan fondos depositados, con tal que no haya bajado de dos mil quinientas pesetas el saldo de sus cuentas en la Caja de Ahorros durante los tres últimos años.

Para acreditar el derecho de asistencia a dicha Junta general, deberán presentar en el Establecimiento los señores concurrentes, hasta el día 19 del actual, a las horas de oficina, las Acciones y las libretas o resguardos de sus imposiciones.

Valencia 6 diciembre de 1929.—P. O. del presidente del Consejo de Administración,—El director-gerente, **Máximo Gastaldi.**

TRIBUNALES

Suspensión

La incomparecencia del procesado Francisco Palomares Fernández ha determinado la suspensión del juicio señalado para hoy en la sesión primera por disparo y tenencia ilícita de armas.

Su defensor era don Agustín Medina.

Querella por injurias

A puerta cerrada se ha visto en la Sala segunda una querella por injurias interpuesta contra la vecina del Grao Josefa San Andrés Gómez.

Esta, con motivo de la riña de un hijo suyo con otro pequeño hijo de la ofendida, dió el mitin en mitad de la calle, atribuyendo a su convecina hechos poco favorables a su conducta moral, que dieron lugar a la querella ventilada hoy con intervención de los abogados don Pedro Miquel y don Antonio Merino Conde.

Sala de lo Civil

A instancia de las partes litigantes se ha suspendido la vista de un interdicto de recobrar, procedente de Monóvar, y la de un mayor cuantía sobre nulidad de cláusula testamentaria, tramitado en el juzgado de Serranos.

Intervenían en el primero los letrados don Ernesto Ibáñez Rizo y don Antonio Mateo Guirant, y en el otro don José María Burriel García Polavieja y don Teodoro Gijón.

EDEN CONCERT
BARCAS, 7 — Nueva empresa — Dirección artística: LLIRI
Todos los días, grandioso programa de variétés
Ultimos días de CARMELITA MORENO
Hoy, debut de la estrella de aires regionales y canto a guitarra JOSEFINA VALERO, acompañada por el profesor señor ESCUDERO
Lunes próximo: 15 grandiosos debuts. 15.

TAURINAS

La Asociación de Matadores

Celebró junta general la Asociación de Matadores de Toros y Novillos.

Ante una comunicación de la Sociedad de Picadores y Banderilleros, protestando de restricciones puestas a los toreros españoles para entrar en Méjico, se decidió apoyar las gestiones de los subalternos.

Ricardo Anlló, Nacional, dimitió el cargo de secretario, por su alejamiento del toreo. Se lamentó su irrevocable decisión.

Fueron discutidas varias reclamaciones contra determinadas empresas.

Mella y Márquez

Joaquín Manzanares, Mella, banderillero que fué de Barrera, es alta desde ayer en la cuadrilla de Antonio Márquez.

Un rasgo de Juan de Lucas

Juan de Lucas, apoderado de Marcial Lalanda, apodera desde hace unos días a Enrique Torres, a quien el primer día le firmó doce corridas en plazas francesas, mano a mano con Marcial. Ahora bien: Juan de Lucas impuso la condición de ser único apoderado. Con ello cesaba la representación de Enrique Torres que ostentaba Riaño. Juan de Lucas, en compensación espontánea, le ha nombrado representante suyo, que es como decir de Marcial, en Andalucía, para todo lo que afecte a toros y toreros.

TEATRALERÍAS

ATENEO VALENCIANO XX

Mañana sábado, de 10'30 a 1'30, se celebrará el tradicional baile de «La Concha», para el que quedan invitados los señores socios y familias.

—

El próximo domingo se celebrará una interesante velada de prácticas teatrales, representándose la comedia de gran éxito «Lluvia de hijos».

Se invita a los señores socios y familias.

Cooperativa de Casas Baratas para funcionarios de Primera Enseñanza de Valencia

Esta Cooperativa celebrará Junta general ordinaria el próximo domingo, 8 del actual, a las once, por primera convocatoria, o a las once y media por segunda, en la Escuela Normal de Maestros de Valencia para conocer la Memoria presentada por Secretaría, dación de cuentas, renovación de cargos y tratar de asuntos que propongan los asociados.

Valencia 3 diciembre 1929.—El presidente, **F. García Collado.**—El secretario, **J. Ferrando.**

Publicaciones

ALMANAQUE DE «T B O»

Hemos recibido el magnífico Almanaque de «T B O» para 1930, tan ansiado por la gente menuda.

Inútil creemos decir que en las cincuenta y dos páginas de que se compone se hace un derroche de amenidad e ingenio con sus originales historietas, cuentos ilustrados, viñetas cómicas, juegos instructivos y muñecos recortables.

Seguramente que como en años anteriores será gustosamente leído por los pequeños infantes y por los mayorcitos, que agotarán rápidamente la edición.

Precio: 50 céntimos.

NO OLVIDEMOS
que el mejor surtido en
FERRETERIA Y BATERIA DE COCINA
se encuentra en la antigua casa
JOSE GUERRERO
CANALEJAS, 1 - Valencia.

BRAGUEROS-FAJAS
ORTOPEDIA
CLAUSOLLES
SAN VICENTE, 6

ZAPATOS a 3, 5 y 9 pesetas
San Martín, núm. 1
CASA MANCEBO

OLYMPIA
HOY VIERNES - PROGRAMA
Gesto de hidalgo
Interpretada por Renee Adoree y George Faweet.
Magazine Metro
La revista mejor informada.
¡Grandioso éxito!
LA DAMA MISTERIOSA
Director: FRED NIBLO Intérpretes: GRETA GARBO, CONRAD NAGEL Producción de Metro Goldwyn Mayer.
Un pollo con pijama (Cómica)
Lunes próximo:
Gran estreno:
ESPEJISMOS

Cafés SUBLIME lo vende
SIXTO AYORA
(Marca registrada)
SAN VICENTE, 160
Teléfono 13.284 -- VALENCIA

CARTELERA

PARA HOY

TEATRO PRINCESA.—A las 10'15 noche: Mary Dugan, la mujer fatal.

TEATRO RUZAFA.—A las 10 noche: El dúo de la Africana y Los verderones.

ESLAVA.—A las 10 noche: Sixto Sexto.

TEATRO APOLO.—A las 10'15 noche: La Virgen de Bronce.

SALON NOVEDADES.—A las 6'30 tarde: Borrasques y La última calaverá; a las 9'15 noche: La última calaverá y El rellonche de Santa Catalina; a las 11'15: Borrasques y El rellonche de Santa Catalina.

LIRICO.—Sesiones de cine a las 5'30 tarde y 10 noche.

OLYMPIA.—Sesiones de cine, a las 5'30 tarde y 10 noche.

GRAN TEATRO.—Sesiones de cine a las 5 tarde y 10 noche.

COLISEUM.—Sesiones continuas de cine desde las 5 de la tarde.

PARA MAÑANA

TEATRO PRINCIPAL.—A las 10 noche: Más fuerte que el amor.

TEATRO PRINCESA.—A las 10'15 noche: Mary Dugan, la mujer fatal.

ESLAVA.—A las 6 tarde: Sixto Sexto; a las 10 noche: El verdugo de Sevilla.

¿Qué es la neurastenia?

Los excesos de toda clase, los disgustos y contrariedades dan lugar a una debilidad del sistema nervioso, que se traduce en insomnios, falta de apetito, vértigos, malestar, síntomas todos de neurastenia, que se vencen con tanta mayor rapidez cuanto más aprisa se ataca su origen con el enérgico reconstituyente FOSFO-GLICOKOLA DOMENECH, que en pocos días devuelve el bienestar y deseos de vivir.

Anuncios de espectáculos

Teatro Principal
Gran compañía
DE
MARGARITA XIRGU
Mañana sábado, a las 10 noche
DEBUT DE LA COMPAÑIA
con la comedia de Jacinto Benavente,
Más fuerte que el amor

Teatro Ruzafa
Hoy, a las 10 noche:
COLOSAL PROGRAMA
Reprise de la zarzuela
El dúo de la Africana
La obra éxito de la temporada
Los verderones
Estupenda interpretación
Triunfo de libro y música
Grandiosa presentación

ESLAVA
Compañía BONAFÉ
Hoy, a las 10 noche:
Sixto Sexto
PARA MAÑANA
A las tarde:
SIXTO SEXTO
A las 10 noche:
EL VERDUGO DE SEVILLA

Salón Novedades
Hoy, a las 6'30 tarde:
ESTRENO
Borrasques
La última calaverá
A las 9'15 noche:
La última calaverá
EL RELLONCHE DE SANTA CATALINA
A las 11'15:
Borrasques
EL RELLONCHE DE SANTA CATALINA

«La Correspondencia de Valencia»
APARTADO DE CORREOS
Número 147

APOLO
Compañía titular del Teatro Apolo, de Madrid
Dirección artística:
EULOGIO VELASCO
Hoy, a las 10'15 noche:
¡EN RME EXITO!
13 representación de la zarzuela en dos actos de Paso y Peña, música de Soutullo y Vert.
La Virgen de Bronce
Estupenda interpretación
Presentada por
EULOGIO VELASCO
Mañana sábado:
Matiné extraordinaria

Lírico
HOY VIERNES
Extraordinario programa.
A las 5 tarde y 9'45 noche:
La midinette neoyorkina
deliciosa comedia gran creación de Alice White y Donals Reed.
Noticiario Fox
¡Gran éxito cómico!
Llegó la escuadra
graciosa comedia, magistral interpretación de CLARA BOW y JAMES HALL.
Domingo, día de repingo
Graciosa cómica en dos partes.
Lunes próximo:
Colleen Moore y Edmund Lowe, en la comedia dramática, Gran Luxor Verdaguer,
Sed de amar

Gran Teatro
Hoy, 4'30 tarde y 10'15 noche.
Muñecos de trapo
Cómica por la Pantilla.
Estreno de la comedia
Cuidado con las rubias
Dorothy Revier y Mat Moore.
Actualidades Gaumont
Información mundial
Verdadero suceso de
La Virgen loca
Creación de los notables Suzy Vernon y Jean Angelo
Dos mujeres que por amor a un hombre llegan al umbral del sacrificio.
Lunes: Un detalle del U. F. A.
ILUSIONES
Lina Gralla, Mena Marís, Fuetterer.

COLISEUM
Hoy viernes, 4'30 tarde y 10 noche
Extraordinario programa
UNA COMICA EN DOS PARTES - REVISTA PARAMOUNT
«ROSA DE MEDIA NOCHE», interesante comedia dramática, por LYA DE PUTTY
«RIO ABAJO» (Estupendísimo) - ¡Gran éxito! «EL REPORTER RELAMPAGO», divertida comedia por BEBE DANIELS
«UNA AVENTURA DEL GATO MOCHALES»
Lunes próximo: ADOLFO MENJOU en la deliciosa comedia «Paramount», «UNA FARSA PARISIEN»

Se alquilan
grandiosos entresuelos
PROPIOS PARA COMERCIO U OFICINAS
SAN VICENTE, 151 (En construcción)

Tintes Wiki
Los mejores para teñir en casa
De venta en todas las droguerías

GRAMOFONOS y DISCOS
Siempre las últimas novedades de las renombradas marcas LA VOZ DE SU AMO, REGAL y ODEON
CASA PUIG - Garrigues, 17, bajo

Dr. PEREZ MANGLANO
MATRIZ - PARTOS - CIRUGIA - RAYOS X - DIATERMA
RADIOTERAPIA - ELECTROCOAGULACION
CONSULTA DE 12 A 2
Calle Pascual y Genís, 22 - VALENCIA

Mujer que amas: lee este libro
CLARO DE LUNA
(Novela feminista)
POR
LUIS DE VAL
PRECIO: 5 PESETAS

Ministerio de Educación, Cultura y Deporte

COMEDIAS Y COMEDIANTES

NUESTRAS CHARLAS

Don Avelino L. Baños, director del Conservatorio de Montevideo, nos habla de la música española

Introito.—La música española.—Influencia de la mujer en la música.—La música en América

INTROITO

Paseos del Retiro. Serpentinas de árboles en esta verbena polícroma de la Naturaleza. Y él, Avelino L. Baños, camina tras el parabrisas del periódico. Saludos. En el estanque grande, la lámina acerada de las aguas es como un gigantesco espejo en el que las barquichuelas se mirasen coquetas. Un otoño dulce—crema de merengue—que se deslíe entre las sombras del atardecer.

LA MUSICA ESPAÑOLA

Mientras paseamos, el director del Conservatorio de Montevideo nos dice su opinión sobre la música española. Amable. Muy amable. La amabilidad es en este hombre algo ingénito. A veces nos da la sensación de un gran artista dedicado exclusivamente a su arte. Otras, las de un general insurrecto —todo nervios—que arengase a sus tropas. Habla:

—Creo que sea España la nación más rica en cantos populares. Las razas que en ella dominaron dejaron su tributo al tesoro «folk-lórico» de la nación. Aquellos cantos de misteriosa procedencia que los trovadores ibéricos y provenzales diseminaron por toda la Europa y concluyeron con el inexpresivo y monótono «disecantus» y con el predominio del canto llano, que ambos tenían el cetro de la música medioeval; fueron indudablemente recogidos aquende los Pirineos, como con gran lógica dice el erudito musicólogo don Julián Ribera en su monumental obra «La música de las cántigas de Alfonso el Sabio». La civilización, o mejor dicho, el arte árabe español era una cosa muy seria para que no dejara huellas en la región espiritual del ritmo, la melodía y la armonía.

Una pausa. Poco a poco las garras de la noche van aprisionando entre sus tentáculos las alamedas del parque madrileño.

—Sabido es que el clasicismo que surgió a fines del siglo XVII incorporó a la forma las líricas del género, que es la sonata «di camara» y la «suite», gran parte de los ritmos de danza española, como por ejemplo: la zarabanda, el pasacalle, etc., etc. Sabido es también que en aquel período glorioso en que España fué madre de los grandes creadores del teatro clásico francés, quienes se inspiraron en Calderón, Tirso de Molina, Lope de Vega y otros muchos, y cuando actuaban Cervantes, Quevedo y... ¿a qué citar más nombres, si sólo el de Cervantes llena el mundo entero?, florecieron en la música figuras de la talla de Vitoria, Morales, Cabezón y Ovejero. Más tarde, y en vísperas de la época más trágicamente dolorosa de la historia de España, vino uno de los más grandes genios musicales: Boccherini, y este gran músico, que sin duda alguna hubiera dejado profundas huellas en la música española, como lo hicieron Gluck y Lulli en Francia, y el sajón Handel en Inglaterra, tuvo que ver malograr sus propósitos por las incidencias fatales ocurridas en las postrimerías del reinado de Carlos IV que fueron el preludio de la invasión napoleónica. Luego, con el absolutismo, vino el caos en todas las manifestaciones de la vida española. Pero a pesar de eso, España dió al arte musical personalidades de solvencio indiscutible. De los contemporáneos solamente citaré dos nombres cuyas glorias no pondrán en tela de juicio los demás maestros: Casals y Falla. Del primero ya los críticos han hablado sobradamente, por eso no quiero comentar ahora su labor.

—¿Y Falla?

—Falla es el continuador de la obra emprendida por Albéniz y Granados, digno sucesor de quienes le precedieron. En todo el mundo se acoge hoy las manifestaciones de la intelectualidad artística española que con sus bríos y sus continuos triunfos parecen quieren desquitarse del tiempo perdido a causa de las desgraciadas vicisitudes que llovieron, siglo tras siglo, en la madre patria, y, en lo que radica, el que España no haya ocupado un puesto en el concierto de las manifestaciones artísticas de otros países de Europa. Pero le está llegando su vez.

En la calle de Alcalá. En los telones luminosos de los escaparates brillan los rasos y la pedrería —rojo, verde, cobalto—de las joyas. Pasan las modistillas envueltas en risas argentadas. Es Madrid, en esta noche clara, otoñal, como una novia que esperase a su amante.

—¿Usted cree que la mujer ha influído en la música?

—Me remito a la historia de los grandes músicos. Creo que la mujer nunca puede, en ningún arte, estar tan unida como en éste. E invirtiendo los términos: la música en la mujer. No debemos admirarnos que el elemento más sensible del género humano forme un porcentaje mucho más elevado que el hombre, en el estudio del arte musical. En muchos países de América puede fijarse, sin exageración ninguna, en un noventa y cinco por ciento.

—¿Se quiere a España en América?

—Si en todos los países se la quiere como en el mío, el Uruguay, que me atrevo a firmar que sí, puede España estar orgullosa de sus hijos.

—Dígame ahora algo de la música americana.

—Sobre esto poco puedo decirle respecto a otros países que no sean el mío, ya que el cúmulo de cosas que debemos atender en el nuestro y la extensa labor que llevamos a cabo en pro de nuestra cultura artística, nos impide enterarnos lo que hacen los vecinos, y otro tanto les acontecerá a ellos con respecto a nosotros. En el Uruguay el culto de la música se tiene de muy antiguo.. Y por cierto que la mayoría de nuestros preceptores han sido músicos españoles e italianos. Hace ya más de cuarenta años que nuestro teatro lírico cuenta con muy ponderados intelectos: Tomás Garibaldi, Luis Sambrecelli y León Ribeiro, entre otros. Hace treinta años, el maestro don Manuel Pérez Badía, que fué director en el teatro Real, de Madrid, fundó la «Sociedad Beethoven» y se llevaron a cabo magníficos conciertos, por una orquesta compuesta de 130 ejecutantes, entre profesores y amateurs. De tiempo más reciente funciona la Asociación de Música de Cámara de la cual me honro en ser fundador y ejecutante. En los 150 conciertos efectuados se han dado a conocer todas las obras más grandes, clásicas y modernas, del repertorio «di Cámara», entre ellas todos los cuartetos de Beethoven y la obra completa de Brahms. La Asociación Coral que dirige el maestro Carlos Correa Luna contribuye también poderosamente a la cultura del canto coral, y música sinfónica. La Asociación Filarmónica de reciente creación, y dirigida por el eminente pianista don Vicente Pablo, tiene en su haber un triunfo muy grande de sus conciertos inaugurales. Es este maestro un entusiasta propagandista de la música española. En su plan de estudios figura, preferentemente, la «suite» «Iberia», de Albéniz. Por eso, al hablarle, a grandes rasgos, de lo que es la música en mi país, no he querido olvidarme de citar su nombre. Entre los compositores uruguayos se destacan Eduardo Filimi y Alfonso Broqua. Otro compositor que está haciendo gran camino es Luis Cluzean, que lleva escritas gran número de obras.

Estamos ya frente al Círculo de Bellas Artes. Avelino L. Baños me invita a prolongar la charla mientras apuramos unas copitas de «coñac». Tarde. Muy tarde. Un apretón de manos amigable, y...

—A ver si le veo a usted un día por Montevideo.

Fidel CABEZA

Madrid, noviembre 1929.

(Prohibida la reproducción.)

¡MADRES!

La antigua y acreditada «*Denticina Viuda de Don Pablo Fernández Izquierdo*», cura a los niños todos los trastornos de la dentición. Caja de 18 papeles 1 50 pesetas.

Pastillas BONALD

cloro-boro-sódicas mentol y cocaína boca, garganta toses preventivas de la gripe VENTA EN FARMACIAS

Hoy ha muerto el actor valenciano Francisco Palanca

Con el estupor que produce lo imprevisto, hemos recibido esta mañana la noticia del fallecimiento del excelente actor y querido amigo, Francisco Palanca Labayla.

Claro es que la imprevisión refiérese al momento actual, porque todos somos mortales, y unos más pronto otros más tarde, iremos rindiendo tributo a la inexorable ley de vida, pero en Francisco Palanca, el verle en el café de la Habana a diario y por las noches en cines y teatros, con su verbo fácil y su comentario de hechos y cosas breve y oportuno, alejaba de nuestro pensamiento toda sospecha de lesión orgánica y por el contrario, nos daba la sensación de un viejo sano y fuerte.

El actor valenciano Francisco Palanca en uno de sus éxitos—«El drama de los venenos»—, cuando pertenecía a la compañía Guerrero-Mendoza

Ayer tarde Palanca estuvo con su virtuosa esposa en el café de la Habana como de costumbre; como de costumbre también cenó con apetito y después estuvo en el cine con la compañera de su vida, y al regresar a su casa en la madrugada, ocurrió la catástrofe. Un ataque (Palanca era cardíaco) abatió aquella naturaleza aparentemente robusta, determinando la muerte repentina.

Renunciamos a describir la escena que se desarrolló en la familia, cuando el médico llamado con urgencia atestiguó que ya nada podía hacerse por el enfermo.

—

Francisco Palanca Labayla fué hijo de aquel excelente literato Francisco Palanca Roca, que cultivó con éxito el teatro valenciano y al que algunas de sus obras, como «Tres roses en un pomell», le valieron merecido renombre.

El joven Palanca destacó prontamente su personalidad de entre unos cuantos compañeros que se dedicaron a «hacer comedias» en los teatros de las varias sociedades que rendían por aquel entonces culto al arte escénico.

Pocos años después de este momento que reseñamos, Palanca Labayla formaba parte de la compañía de doña María Tubau, y el público madrileño primero y los públicos de todos los teatros de España después, le consagraban como actor de primera fila.

A partir de este momento, su carrera artística fué rápida; formó parte de la compañía de doña María Guerrero, y muerto Donato Jiménez, fué su innegable sucesor como actor de carácter. Realizó campañas admirables, fué uno de los actores que mejor interpretaron el teatro de Echegaray (aún perdura el recuerdo de «Mariana») y alcanzó rápidamente la gloria, y con ella una fortuna modesta, pero suficiente para dejar solucionado el problema de la vida.

La decadencia del teatro de Echegaray y la nostalgia de la tierra, hicieron abandonar a Palanca la escena en plena juventud. Vino a «su Valencia», aquí fincó y hasta tuvo propósitos de jugar a la política, presentando su candidatura para concejal bajo favorables auspicios. Indudablemente el fracaso sufrido en la intentona arruinó sus sueños de político, y concentróse en lo suyo, en aquéllo que nadie podía disputarle ni regatearle, en el arte. Durante el retiro voluntario que adoptó, tuvo floraciones y formó algunas compañías por su cuenta, perteneció a la Compañía de Carmen Díaz y dirigió con acierto la parte artística del teatro de Eslava.

Antes, hará aproximadamente unos 12 años, actuó en el teatro de Apolo al frente de una discreta compañía. La última obra que le vimos representar, fué «El jorobado».

Paco Palanca cuando dejó de actuar en Madrid y volvió a su tierra

Retirado definitivamente de la escena, la atención la dividió entre sus alumnos de la clase de Declamación del Conservatorio, para la cual fué nombrado hace unos pocos años, y su familia, su bonísima esposa doña Elisa de Jesús y sus hijos Francisco y Manuel.

—

El cadáver del ilustre actor valenciano quedó expuesto en las primeras horas de la mañana en la habitación mortuoria, convertida en capilla ardiente.

Artistas, literatos y actores, acudieron a la casa del difunto en piadosa peregrinación.

En todos los semblantes reflejá base el sentimiento más hondo.

La muerte de Palanca Labayla no ha sido solo la de un actor de talento, estudioso y modesto. Con él desaparece parte del último baluarte de una modalidad artística que dió renombre merecido a la escena española.

X X X

—

Al cerrar esta página del periódico se está organizando la comitiva fúnebre para conducir al Cementerio los restos del finado.

En el acompañamiento figuran artistas, actores, literatos, periodistas y un contingente numeroso de los que en vida se honraron con la amistad del veterano actor.

Al elevar nuestras preces al Altísimo para que se sirva acoger en su amoroso seno el alma de Francisco Palanca Labayla, enviamos nuestro más sentido pésame a su viuda e hijos.

Quizás sea éste el último retrato del ilustre actor valenciano. Fué hace poco cuando su esposa mostró deseos de que un notable escultor reflejara la fisonomía del actor en barro y he aquí un momento de la «pose»

Por esos escenarios

Don Joaquín Sicilia ha muerto

En Madrid falleció don Joaquín Sicilia, persona muy conocida y estimada en el mundo teatral.

Ligado por antigua y estrecha amistad con el ilustre dramaturgo don Manuel Linares Rivas, era su secretario no sólo para los asuntos teatrales, sino también para los particulares.

La muerte del señor Sicilia ha sido muy sentida en la Corte, donde cuantos le conocían estimaban sus bellas prendas de carácter y su caballerosidad exquisita.

Los contratos de Eslava

Decididamente el tenor Tino Folgar no estrenará en Eslava «Noche de verbena». Parece que creyó que sin él no podría estrenarse la obra, y acaso le pareció pobre la oferta de cuarenta duros diarios de sueldo y contrato por cincuenta funciones que se le hizo. El caso es que no va. Y ahora habrá dos tenores que canten la obra de Vargas y Vives. Uno que está ya ensayando, y otro que acaba de llegar de América, de la Argentina, donde ha permanecido seis o siete años. ¡Y en «Noche de verbena» ha de hacer un tipo de argentino, precisamente! Don Amadeo ha oído en Barcelona a este artista y no ocúlta su satisfacción.

Tampoco cantará Cornadó la parte de bajo en el sainete, sino Olaizola, un artista del que se hacen grandes elogios.

Teatro americano

En Teruel, en Calatayud y en Zaragoza se ha estrenado con éxito extraordinario, por la compañía de Gómez Hidalgo, el interesante melodrama americano «El gato y el canario», arreglado a la escena española por José Luis Salado. Y en todas partes triunfa Patricio León.

Y en Zaragoza, en Parisiana, la misma compañía va a estrenar ahora otro melodrama, de Collins y Davis, que se titula «A las ocho y veinte», y que se representa, como obra tipo de investigación y de habilidad, en las Escuelas de Policía de Londres. El arreglador es también José Luis Salado, y lo interpretarán María Banquer, Társila Criado, Ana de Siria, Paco Fuentes, Luis Torrecilla y Luis Manzano.

Palacios que se convierten en salón de baile

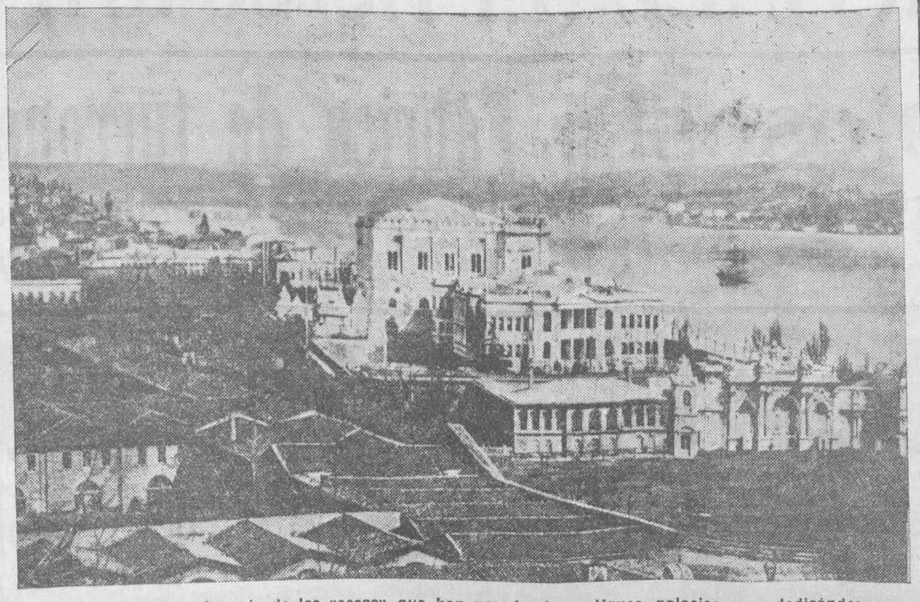

En Constantinopla, después de las «cosas» que han pasado, los antiguos palacios van dedicándose a otros menesteres, y ofrecemos hoy al lector una reproducción del palacio Dolma Bagtsche, convertido en «Salón Baile Real»

ESLAVA

Compañía BONAFÉ

Martes 10: ESTRENO

Noche de Cabaret

Tres actos

Paso :-: Estremera

¡Gran éxito en Madrid

BATATA DE MALAGA

SELECTA, la encontrarán en el Mercado Central, puestos de ROIG, Palco núm 75 y puesto bajo núm. 136, nave del centro

Gaseosa "frigorifica"

Pídala en todas partes por ser la mejor

Charla lírica de García Sanchiz. "El pueblo español"

Con lleno rebosante inauguró ayer tarde en la Comedia una serie de tres charlas líricas el rey de los charlistas españoles: Federico García Sanchiz. Tema de la charla: «El pueblo español» que se admira en la Exposición de Barcelona.

Ciertamente García Sanchiz no viste la levita del siglo XIX de que ha de burlarse un poco en el curso de su disertación. A su talle se ajusta una americana negra del XX, que contrasta con un romántico pantalón gris perla. Todo en su atavío acusa al «causeur mondain», al «chatter» de buen tono, que lo mismo pudiera tener auditorios selectos en Londres y en París.

¿Qué es «El pueblo español» para el verbo mágico de García Sanchiz?

Comienza por presentarnos a quienes lo formaron. Vemos a Utrillo peregrinando por España en compañía de Santiago Rusiñol y Ramón Casas. Utrillo tiene de bohemio y de romántico. Le nace un niño en Sevilla y él hubiera querido que fuese catalán. Un amigo le aconseja: «Ponle Amadeo, porque de esos no hay ninguno sevillano». Ya otra vez contó la misma anécdota el charlista. ¿Qué importa si entretiene y se celebra por el público?

En el Pueblo Español se ha dado cita toda España. Es como un nuevo cachorro del león hispano. ¿Se parece a Cataluña, a Castilla, a Levante, a la Bética, a las tierras galaicas? Como a un infante que acaba de nacer, cada uno le encuentra parecido a persona diferente de la familia. La España homogénea y varia revive en esa maravilla de Barcelona. García Sanchiz se acuerda de los viejos tapices que en mansiones señoriales representan ya las estaciones, ya los meses, ya los trabajos y los días para emplear términos de Hesiodo. El charlista ha de tejer unos tapices con los cuatro elementos que él llama clásicos: aire, agua, tierra y fuego. El agua, aunque rabien los etimologistas, es el Pirineo, el Ebro, Navarra, Aragón, Roncesvalles... La tierra es Galicia, donde las gentes viven incorporadas al paisaje. El aire, o por mejor decir, los diferentes aires, son las ciudades de Castilla. El fuego es Andalucía y Levante, hasta rematar en Tarragona y Montserrat.

Van desfilando ante nuestros ojos, evocadas con la magnificencia de un verbo todo luces y calidades, la marca hispánica de la Edad Media, con sus pastores pirenaicos y las regiones que baña el Ebro; la Galicia del Apóstol Santiago con su Catedral románica, en la que se dan a través de los siglos los más abigarrados conjuntos y en la que ponen pátina de grandeza sus peregrinos, las trompetas de sus órganos, su botafumeiro, su pórtico de la Gloria no igualado por otro alguno, los tentáculos que unen su recinto a toda la Europa cristiana mediante el camino francés o de Santiago... En el tronco de un árbol de Galicia descansan las cabezas de dos aldeanos: un viejo y una vieja. ¿Es el árbol el que da nacimiento a los cuerpos o los cuerpos los que dan nacimiento al árbol? En Galicia el paisaje está incorporado a los hombres. Por eso simboliza en la metáfora de García Sanchiz el aumento de tierra.

La leyenda de Roncesvalles con Carlomagno, Rolando, el Obispo Merlin y los doce pares, despierta en nosotros el fuego heroico secular. El ejemplo «a lo divino» del ciervo con las astas envueltas en llamas y guiando a los fieles hacia la fuente que susurra oraciones a la Virgen, ilustra la disertación con capítulo de leyenda de oro animada por el espíritu medieval.

Las auras de Castilla, que es el aire, traen en seguida a los pulmones su bálsamo confortador. Es Burgos con sus alamedas, sus sepulturas, el recuerdo del Cid y el alma valerosa de los villanos o ciudadanos que sin ser nobles ni caballeros «inmortalizan la muerte» en tumbas de prodigio. Es Valladolid la leguleya, orgullosa de su Real Chancillería y en la que todo tiene aspecto de pleito, de papel de oficio, hasta en su juego favorito del dominó. Es la Mancha, tan henchida del espíritu de Don Quijote y de Sancho, que en ella hidalgos, campesinos y molineros de agudo olfato diríanse arrancados del libro inmortal. Es Toledo, que finge a la caída de la tarde un Cardenal que bendice a su pueblo con rica custodia de los Arfes. Es Salamanca con la cátedra de fray Luis, a la que baja una luz muy tenue en las primeras horas de la mañana. Es Madrid, hecho corte en su áulico empaque...

García Sanchiz, sin abandonar un momento el tono natural de la charla, acumula las más brillantes fantasías sobre cada uno de los incisos que le salen al paso en la disertación. Es como pedrea de rubíes, de rosas, de encajes, de sedas; como fuente de luz formada por los más sabrosos vinos de España.

En la segunda parte de la charla pasamos al fuego de Andalucía y de Levante y ya es Sevilla con su Giralda, sus flores, sus mujeres, la leyenda de su burlador; ya Jerez con sus bodegas como catedrales y sus conventos de monjas donde palidecen muchachitas con caras de rosas de te; ya Córdoba con su gheto, su Guadalquivir, que es como el padre grave del mozo impetuoso que corre por Sevilla; su mezquita, sus majas de Romero de Torres y aquel rayo de sol que plantó Averroes para que lo recogieran convertido en barras de oro...

Valencia es la sensualidad faunesca y pagana. En Valencia todo se vuelven convexidades, caricia del cielo y del ambiente, contento de vivir. Sin embargo, allí cerca un torreón austero acusa la indomable voluntad de un hombre de hierro. Es el castillo de Peñíscola, refugio del Papa Luna. Y vamos después a Tarragona, que tiene de griega y de romana, y al volver al Pueblo español después de un recorrido por la Península, García Sanchiz nos invita a incorporarnos a su espíritu bebiendo al modo de Parsifal en un cáliz enorme que se conserva en Santo Domingo de Silos.

Cuando se aproxima al centenario del romanticismo García Sanchiz se nos presenta como romántico impenitente. Allá van metáforas e imágenes donde va mi gusto puede decir con frase (un poco variada) de Espronceda. Subjetivismo, imaginación, capricho, poesía. He aquí las cualidades de García Sanchiz en su viaje por España. La realidad española se oculta entre flores que embriagan el sentido; pliegues airosos de mantones de seda; hechizos de mujer con el sello pictórico de Rubéns; el oro del jerez y la manzanilla; el ámbar de los racimos catalanes; las filigranas de nuestros orfebres; el reflejo metálico de las cerámicas árabes; las guirnaldas de naranjas en que es pródiga su Valencia nativa y las músicas distintas que de vez en cuando, como ritmos del alma española, acompañaban ayer tarde su disertación. No es el pueblo español de García Sanchiz una realidad a través de un temperamento. Antes un temperamento de artista con más fuerza en los sentidos corporales que en la razón, somete a su fantasía de poeta, por más que en ocasiones la deforme, una espléndida y amada realidad.

Luis ARAUJO-COSTA

Un acontecimiento teatral en nuestra ciudad

Lo hemos leído en un periódico inglés. Miss Susan Steel, cuya fotografía ven ustedes, es una señorita norteamericana que vive en París. Recientemente debutó como artista de ópera en el Gran Teatro, de Burdeos. Y —según el periódico inglés— había de cantar el papel de «Carmen» en Valencia el día 5 de noviembre. Atentos a la actualidad, damos el retrato... por si acaso se celebró ayer el acontecimiento. Nosotros, sinceramente, lo ignoramos. Cierto es que en el teatro Principal hubo «Carmen»; pero fué Carmen Díaz... que se despedía del público valenciano y que, naturalmente, recibió grandes pruebas de afecto

Ministerio de Educación, Cultura y Deporte

Los Deportes

Futbol

Ha quedado constituída la tercera división de la liga, con la inclusión de seis equipos valencianos

Ayer tarde celebró sesión la R. F. E. F., acordando todo lo concerniente a la formación de la tercera liga, y dando de todo ello una circular de la que estractamos lo más interesante.

Fueron admitidos los Clubs catalanes Sans, Badalona y Júpiter, que lo solicitaron últimamente, y eliminados el Indarra y Aurora, de Navarra; Euskalduna, de Guipúzcoa; Eldense, Aguilas, U. D. Totanera y Alicante, de la murciana; se han retirado, además, el Europa de Masanasa de la Federación Valenciana, y Villanovense, Extremadura y Badajoz, de la Extremeña. Los restantes fueron distribuídos en ocho grupos, con seis Clubs como máximo, y hasta cuatro, los menos numerosos. Son los siguientes:

Primero. Celta, Racing del Ferrol, Eiriña y Unión Sporting.

Segundo. Real Valladolid, Gimnástica de Torrelavega, Baracaldo, Sestao y Logroño.

Tercero. Pasayako, Esperanza, Tolosa, Osasuna e Izarra.

Cuarto. Real Zaragoza, Patria de Aragón, Racing de Madrid, C. D. Nacional y Unión Sporting.

Quinto. Unión Sportiva de Sans, Badalona, Júpiter y Castellón.

Sexto. Sporting, Levante, Gimnástico, Burjasot y Saguntino.

Séptimo. Cartagena, Elche, Hércules, Lorca, Albacete e Imperial.

Octavo. Málaga, Malagueño, Recreativo de Huelva y Balompié de Don Benito.

En cada grupo se jugará entre sí a dos vueltas, según calendario que se forme luego del lunes; día hasta que hay tiempo de renunciar a tomar parte en la competición los Clubs que lo deseen, quedando vacante su lugar.

Será vencedor de cada grupo el equipo que obtenga mejor puntuación, y en el caso de empate, decidirá el «goal average», parcial entre los Clubs empatados o total si éste también diera igualdad.

El vencedor del primer grupo se eliminará con el siguiente, y así sucesivamente y en doble partido, hasta dar cuatro finalistas, que jugarán, el ganador de los dos primeros grupos contra el de los dos segundos, y el de los terceros con el de los cuartos. Los dos finalistas jugarán en campo neutral, y el campeón absoluto de la tercera división ascenderá automáticamente a la segunda, ocupando el puesto del último clasificado en ésta.

Los componentes de esta división que deban jugar campeonato de España, podrán hacerlo, puesto que ya se ha tenido en cuenta las fechas disponibles para que termine esta competición al propio tiempo que las de las dos primeras ligas.

—

Hay que aplaudir la labor realizada por la Federación Nacional al formalizar esta competición, que prestará nuevos momentos interesantes a los más destacados Clubs de cada región, proporcionándoles aceptables ingresos, sin exponerles a déficits que, de estar obligados a grandes desplazamientos, indudablemente tendrían.

Un chaleco barato

Un pobre maestro de escuela de Estokolmo estaba una noche, a la luz de una lámpara, corrigiendo los cuadernos de sus discípulos, y como nunca había sido muy diestro, en un momento de descuido se volcó todo el contenido del tintero encima del chaleco.

Su mujer intentó vanamente limpiar el chaleco, pero no lo consiguió. Y finalmente, tuvo que decidirse a comprar otro nuevo; es decir, nuevo no; esto era demasiado gasto; había, pues, que comprar uno de ocasión. Y esto tenía que hacerse en alguna subasta.

Así es que el maestro se dirigió a la subasta y adquirió, después de varias tentativas, el chaleco de un comerciante muerto hacía poco. ¿Precio? Cuatro coronas y media.

Pero cuando llegó con su chaleco a casa, su mujer le dijo que lo había pagado demasiado caro.

Cuando al día siguiente se quiso poner el chaleco, observó que detrás, por la espalda, era duro y rígido. Extrañado, lo enseñó a su mujer.

La mujer abrió unas costuras y cayó un sobre. Tímidamente lo abrió y encontró doce mil coronas suecas en billetes del Banco.

El maestro quiso correr y devolver chaleco y dinero. Pero la mujer opinaba que convenía consultar primero al abogado que vivía al lado. Este declaró que le dejasen hacer, que él se encargaría de arreglar el asunto. Se puso en comunicación con los herederos del comerciante, que se pusieron muy contentos cuando supieron el inesperado encuentro. Espontáneamente ofrecieron al honrado maestro cuatro mil coronas como gratificación. Con ellas podía comprarse un traje entero y nuevo. Y lo mismo para su mujer y sus hijos.

Conste que esto es una historia verídica que ha pasado en Suecia hace poco.

Origen de la tuberculosis

Esta terrible enfermedad es producida, generalmente, por contagio, y están más propensas a adquirirla las personas débiles. El microbio está en el aire y al respirar pasa a los pulmonos, donde si se trata de una persona débil, se desarrolla y reproduce, dando lugar a la enfermedad. Por ello recomiendan los médicos a todas aquellas personas débiles, a los anémicos y convalecientes, que tomen el FOSFO GLICO-KOLA DOMENECH, pues este enérgico reconstituyente de grato sabor, da al organiso los elementos necesarios para defenderse contra el microbio.

Señora

¿Quiere ahorrar tiempo y dinero? Compre sus medias y calcetines y demás artículos del ramo en LA ECONOMICA y se convencerá de sus precios calidad en los géneros. No equivocarse, Bordadores, núm. 11, travesía de la Correjería al Miguelete.

SUCESOS

GRAVE ACCIDENTE DEL TRABAJO

Trabajando esta mañana a las once en su oficio en una obra en construcción situada en la calle de la Visitación, el peón albañil David García Bordes, de 17 años, domiciliado en las cuevas de la Torre (Paterna), ha tenido la desgracia de resbalar de un andamio situado a la altura de un cuarto piso, cayendo sobre un tablón y desde éste, por el hueco de un deslunado, a tierra, quedando gravísimamente lesionado.

Auxiliado por unos compañeros de trabajo, le han conducido a la casa de Socorro del Museo, siendo curado de las siguientes lesiones:

Herida contusa en el pabellón de la oreja derecha, que interesa la piel, tejido celular y cartílago; otra en la región malar derecha; otra en la cara posterior del antebrazo derecho; conmoción cerebral y probable fractura de la base del cráneo.

Pronóstico grave.

Después de curado ha sido trasladado al Hospital.

UN HOMBRE MUERTO POR EL TREN

El tren de mercancías número 1.714, procedente de Tarragona, arrolló esta mañana en el kilómetro número 3, de la línea de Barcelona, a un hombre que quedó completamente destrozado.

Al darse cuenta el maquinista de lo ocurrido, paró el convoy, levantando acta el conductor, que fué remitida al juzgado.

Identificado el cadáver, resultó ser el de Gaspar Murcia Bernad, de 40 años, habitante en la plaza de Matías Perelló, de la barriada de Ruzafa.

Ignórase si se trata de un suicidio o de una desgracia.

El juez del distrito de San Vicente don Antonio Bellod, con el oficial don José Ferrer, ha instruído las oportunas diligencias, y según parece, de ellas se desprende que se trata de un suicidio y no de una desgracia casual como en un principio se creyó.

El muerto padecía una afección grave en la vista, y hace poco regresó de Barcelona, donde estuvo en una de las principales clínicas sometido a tratamiento, pero en vista de que no encontraba alivio se vino aquí, y desesperado ha realizado esta mañana su descabellado propósito al paso del citado tren.

EL ATROPELLO DE ESTA TARDE EN EL CAMINO DEL GRAO

Esta tarde a las tres el tranvía número 209 de la línea del Grao, que venía a Valencia desde los poblados marítimos, al llegar frente a la calle de José María Orense ha atropellado a un hombre que llevando a cuestas un saco lleno de papeles ha salido de detrás de uno de los árboles dispuesto a atravesar la vía.

Por pronto que el conductor del coche motor Enrique Ferrís Pons ha frenado, las ruedas le habían pasado ya por encima al desgraciado individuo, seccionándole las piernas.

El cadáver ha quedado encogido boca abajo, entre el coche motor y el remolque.

Vestía americana muy deteriorada y gorra, representando unos 55 ó 60 años.

Según se nos ha dicho en el lugar del suceso, el muerto ha estado a punto esta mañana de sufrir accidentes análogos al que esta tarde le quitado la vida, cruzando imprudentemente la vía y el arroyo sin preocuparse del peligro de los coches.

A las once, frente a la iglesia del camino del Grao, ha irrumpido de la cuneta, teniendo a pocos metros a un tranvía, cuyo conductor, con esfuerzos titánicos ha logrado pasarlo, evitando el atropello. Luego, el auto del señor Estabella casi lo atropella también, al intentar atravesar el arroyo.

Como hemos dicho, llevaba sobre sus espaldas un gran saco lleno de papelotes, y por este detalle el vecindario de allí ha creído que el muerto era otro mendigo dedicado también a recoger papeles, conocido por Pepe «el Cometa».

Luego se ha comprobado que esta versión no era cierta, ignorándose quién era el muerto, cuya personalidad no se ha indentificado aún.

El accidente lo ha presenciado un guardia civil que con su esposa estaba esperando a pocos metros el paso de uno de los tranvías del Grao.

Iba el cobrador en el coche motor causante de la desgracia, Juan Alberola, y el remolque Juan Alpuente Pérez.

El servicio ha quedado interrumpido largo rato, hasta que se ha dispuesto que los coches que regresaban del Grao lo hicieran por la vía contraria, o sea la de enfrente a la estación de Aragón.

ELIXIR ESTOMACAL SAIZ DE CARLOS

Tonifica, ayuda a las digestiones y abre el apetito, curando las molestias del ESTOMAGO E INTESTINOS

DOLOR DE ESTÓMAGO, DISPEPSIA, ACEDÍAS Y VÓMITOS, INAPETENCIA, DIARREAS EN NIÑOS Y ADULTOS, DILATACIÓN Y ÚLCERA DEL ESTÓMAGO DISENTERÍA, etc.

Muy usado contra las diarreas de los niños incluso en la época del destete y dentición. Es inofensivo y de gusto agradable. VENTA: Principales farmacias del mundo

BONA-MAR

BAR-CAFE-RESTORAN

Junto al Puerto -- Tel. 30.722

COMEDOR CONFORTABLE

COCINA SELECTA

SERVICIO A LA CARTA

Cubiertos desde 3'50 ptas

ESPECIALIDAD EN ARROCES

HABITACIONES CON VISTAS AL MAR

TELEGRAFO Y TELEFONO

En honor del maestro Tragó

En el Círculo de Bellas Artes se celebró anoche el homenaje que al insigne maestro don José Tragó dedicaron sus alumnos y admiradores.

Se entregó al maestro un artístico álbum en pergamino con unos 400 firmas.

En un salón del Círculo se congregaron muchas personalidades, académicos de Bellas Artes, artistas y otros.

Presidió el ministro de Instrucción, que ensalzó los grandes méritos del maestro Tragó, y se adhirió al acto en nombre del Gobierno y en el suyo.

Hablaron también don Antonio Fernández, por el Conservatorio; don Joaquín Turina, por los alumnos; el vicepresidente del Círculo de Bellas Artes y el conde de Romanones, como presidente de la Academia de Bellas Artes, quien en un corto discurso lleno de gracia, expuso sus condiciones nulas para la música, pese a sus esfuerzos por conseguirlo, y añadió:

«Dios me ha dado orejas, pero no oídos, y de la única melodía que recuerdo de todo lo que he oído en mi vida, es—lo diré con permiso del ministro,—el Himno de Riego.»

Estas palabras fueron acogidas con aplausos al ingenioso orador.

Luego ensalzó la figura del maestro Tragó como pedagogo, como hombre y como amigo.

Emocionado intensamente, el homenajeado dió las gracias y leyó unas cuartillas de cariñoso recuerdo a sus maestros y a todos quienes le prestaron apoyo.

Fué muy aplaudido.

Terminó el acto sirviéndose un espléndido lunch.

En situación de supernumerario

En virtud de reciente disposición ha pasado a situación de supernumerario en Infantería el comandante de Aviación don Luis Romero.

Incendio

En la carpintería de la calle de Ferraz, 98, se produjo anoche un incendio que alcanzó gran violencia, pero que fué extinguido en seguida.

Las pérdidas son de bastante consideración.

No hubo desgracias personales.

Se traga un imperdible

En la casa de Socorro del distrito de la Universidad se presentó una mujer llevando en brazos a su hija de siete meses Carmen García Gil, que se había tragado un imperdible.

Desde aquel centro fué llevada al equipo quirúrgico del Centro, donde le hicieron la extracción del imperdible.

La niña quedó hospitalizada y su estado es grave.

La «Gaceta»

Publica las siguientes disposiciones:

Una real orden de la Presidencia, disponiendo:

Primero. — La supresión del Comité superior arrocero, y que el ministro de Economía nacional asuma todas las facultades y funciones asignadas a aquél por real decreto de 16 de noviembre de 1927 y el Reglamento de 10 de octubre de 1928.

Segundo.—El Consejo de Administración del Consorcio Nacional Arrocero dependerá directamente del ministerio de Economía nacional y se compondrá de un presidente, un vicepresidente y diez vocales electivos, y entre ellos uno con el cargo de tesorero y otro con el de contador, dos asesores natos, dos asesores técnicos, un gerente y un secretario.

Tercero. — El Gobernador civil de Valencia será el presidente del Consejo de Administración, con voz y voto.

El delegado de Hacienda de la provincia de Valencia será el vicepresidente del Consejo de Administración.

Cuando asista el presidente a la sesión, el vicepresidente tendrá voz, pero no voto.

Cuarto.—Serán vocales electivos con voz y voto:

a) Cinco representantes de los agricultores, debiendo recaer el cargo en quienes cultiven el arroz directamente o por administración.

Serán elegidos dos por la provincia de Valencia, uno por la de Tarragona y dos por las demás provincias consorciadas.

b) Tres representantes de los industriales molineros elegidos, uno por la Federación de industriales elaboradores de arroz de España, uno por los industriales de Valencia y otro por los de las demás provincias consorciadas.

c) Dos representantes de los comerciantes exportadores de arroz elegidos uno por la Asociación de comerciantes exportadores de arroz de Valencia y otro por las Asociaciones de exportadores de arroz legalmente constituídas en las demás provincias consorciadas.

Los vacales electivos tendrán sus respectivos suplentes elegidos en la misma forma que aquéllos.

Quinto.—Serán asesores natos con voz, pero sin voto, los presidentes de las Cámaras arroceras de Sueca y Amposta.

Sexto.—Serán asesores técnicos con voz, pero sin voto, el ingeniero director del Instituto Arrocero de Sueca y uno de los ingenieros de la sección agronómica de Valencia designado por el ingeniero jefe de la misma.

Séptimo.—La renovación de la parte electiva del Consejo de Administración se verificará por mitad cada dos años.

A los efectos de este artículo, se establecerá una zona electiva para Valencia y otra para todas las demás provincias consorciadas, renovándose cada año por turno la representación de cada una de dichas dos zonas.

Octavo.—Las elecciones que han de verificarse durante la primera quincena de diciembre, se anunciarán con tres días de anticipación, señalando el día exacto en que deban celebrarse.

Noveno.—Las elecciones de los vocales agricultores se celebrarán en la Cámara de la Propiedad Rústica de Valencia, y las de los vocales industriales y comerciantes en la Cámara de Comercio, Industria y Navegación de Valencia.

Décimo.—Las elecciones de los vocales agricultores se efectuarán por medio de comprometsarios que habrán sido previamente elegidos por votación directa de propietarios y cultivadores unidos, en las Lonjas arroceras de las respectivas zonas, el último día del mes de noviembre.

Undécimo.—También se realizará por medio de comprometsarios la elección de los vocales industriales y comerciantes en el año que corresponda renovar los representantes de la zona electiva, de la que forman parte todas las provincias consorciadas, a excepción de la de Valencia, y en dicho caso la elección de compromisarios tendrá lugar el día último del mes de noviembre, en los domicilios de las Asociaciones de industriales y comerciantes en las respectivas ciudades donde aquellas corporaciones residan.

La elección de vocales industriales y comerciantes de la zona electiva de Valencia, se realizará en la Cámara de Comercio, Industria y Navegación de dicha ciudad, por votación directa.

Duodécimo. — Para la votación de las Lonjas de los compromisarios que han de elegir los vocales representantes de los agricultores, se concederá un voto por cada 50 hectáreas de tierra, permitiéndose la acumulación de fracciones tanto por los electores del censo de propietarios como para los del censo de cultivadores.

Décimotercero.—La revisión a que se refiere el artículo 22 del reglamento del Consorcio Nacional Arrocero de 10 de octubre de 1928, se llevará a cabo en lo sucesivo por el jefe de la sección de Contabilidad de este ministerio, en armonía con lo preceptuado en el artículo sexto del real decreto de 4 de febrero de 1929.

Décimocuarto. — Quedan derogadas cuantas disposiciones de carácter legal o reglamentario se opongan a esta disposición.»

Otra real orden disponiendo que la Exposición de Barcelona se cierre oficialmente en su carácter internacional el 15 de enero próximo, debiendo señalarse la fecha en que se procederá a su reapertura y cierre de la segunda fase de carácter nacional, y la Iberoamericana de Sevilla totalmente el 21 de junio de 1930.

Gobernación.—Disponiendo que a partir del próximo enero las especialidades farmacéuticas destinadas a la propaganda entre facultativos médicos deberán especificar en sus envases, tanto en las etiquetas como en las cubiertas, con caracteres rojos impresos y bien visibles, la inscripción «Muestra gratuita. Prohibida su venta.»

Justicia y Culto.—Prorrogando hasta 31 de diciembre de 1930 la vigencia del real decreto de 21 de diciembre de 1925 que reglamenta los arrendamientos de fincas urbanas en la forma prescrita por el real decreto de 24 de diciembre de 1928 y con las modificaciones y aclaraciones introducidas posteriormente.

Ejército.—Vista la propuesta formulada por el Consejo Supremo de Ejército y Marina y de acuerdo con la misma y con el Consejo de ministros, el Rey se ha servido disponer que los militares inutilizados en acción de guerra y que reuniendo todas las demás condiciones necesarias para ingresar en Inválidos tengan antecedentes penales de los comprendidos en el apartado tercero del artículo tercero del reglamento del Cuerpo, ingresarán directamente en la sección de pensionados, regulada por el artículo 21 del mismo reglamento, siempre que por su intachable conducta militar se hubiere hecho acreedores a ello.

Esta disposición tendrá efecto retroactivo para todos los casos en que por aplicación extricta del referido apartado tercero del artículo tercero del reglamento se hubiera denegado el ingreso en el Cuerpo de Inválidos.

Los temporales

Vigo. — Continúa el temporal con lluvias torrenciales y viento huracanado.

En Cabrals se derrumbó un muro y cayó sobre un camión, que resultó con desperfectos.

Lo socupantes saleiron ilesos.

El río Lagares, desbordado, inundó la carretera de Pereiro.

En los puertos portugueses han tenido que refugiarse numerosos buques de esta matrícula.

A la altura de Viana do Castelho un buque de carga estuvo en situación comprometida y fué auxiliado por dos remolcadores.

Dicen de Mondariz que las aguas del Tea se han llevado el puente de Cebrina, por lo que se ha montado servicio de vigilancia para evitar accidentes.

Santander.—Debido al huracán se han producido varios incendios en Adarso y Soto de la Marina, donde han quedado destruídas cuatro casas.

Las pérdidas ascienden a más de cien mil pesetas.

Una grúa eléctrica fué impulsada por el viento sobre sus rieles y chocó con otra.

Las dos quedaron con desperfectos.

En Carriazo la casa de Joaquín Rosas ha sufrido destrozos hasta el extremo de tener que desalojarla ante el peligro de que se derrumbe.

Le aplasta la cabeza

Zaragoza.—En las obras del ferrocarril de Caminreal cayó de un camión que llevaba bidones de agua uno de éstos, con 500 litros, aplastando la cabeza al obrero Francisco Rodríguez Sánchez.

Hundimiento

Bilbao.—En la mina «Platón» ocurrió un hundimiento en un pozo, quedando sepultados cinco obreros.

Todos ellos resultaron heridos.

Elíxir Pulmobronquial PREPARADO POR L. GRIMALT ES EL VERDADERO

CAVACASES

Venta farmacias y droguerías AL POR MAYOR: Guillem de Castro, 97, bajo antigua casa de CAVACASES

¿Quiere que su automóvil vuelva a parecer nuevo? Encargue su pintura y restauración a VICENTE MARTINEZ (El Herbolari) = Pintura perfecta al duco y al barniz Conde de Altea, J M S - Valencia

¡El mejor turrón, golosos! Clase superior, a 650 pesetas kilo SALINAS, 9

Fábrica de turrones de Enrique Lloréns Riquísimos caramelos, bombones y peladillas para bodas y bautizos

Pañería Mallent - Pérez Pujol, 10

Unica casa en Valencia dedicada exclusivamente a la venta de paños para trajes y gabanes de caballero

EL MEJOR SURTIDO LOS MEJORES PRECIOS

VENTA AL DETALL, AL PRECIO DE ALMACÉN

Ministerio de Educación, Cultura y Deporte

Causa por asesinato y robo

Oviedo.—En la Audiencia ha comenzado a celebrarse la vista del proceso instruído contra José Menéndez (a) Conanjos, que en un pueblo inmediato penetró por la ventana en el domicilio del anciano Luis García, y le sustrajo 100 pesetas.

El anciano manifestó a unos vecinos que pensaba ir a la capital a consultar con un espiritista para que le indicase quién pudiera ser el autor del robo, y Menéndez, temeroso de ser descubierto, acordó asesinar al anciano.

Cuando éste se dirigía a la capital por la carretera, le acometió por la espalda con una piedra, quitándole la vida.

El fiscal pide para el procesado la pena de 25 años de reclusión por el asesinato, dos por el robo y 600 pesetas de indemnización a la familia de la víctima.

Dos carabineros arrebatados por las olas

San Sebastián.—Dos carabineros francos de servicio, llamados Antonio Segura, de 22 años, y Enrique Rodríguez, de 26, marcharon a la costa con objeto de dedicarse a la pesca, siendo arrebatados por las olas.

El cadáver de uno de ellos ha parecido.

Viaje de ensayo

Tenerife.—Aterrizó en esta ciudad un avión de la Compañía Larthacha, que realizaba un viaje de ensayo para establecer una vía de comunicación entre Europa y América.

«Por qué ya no te quiero»

Jerez.—En el teatro Eslava se estrenó anoche la comedia de Fernando Millán, «Por qué ya no te quiero», por la compañía Tovar.

Tuvo gran éxito.

Desgracia

El Molar.—Al intentar poner en marcha la maquinaria del molino «Vellón», la encargada del mismo, tuvo la desgracia de que se le enredase el cabello en el árbol de la transmisión, arrancándole el cuero cabelludo.

La desgraciada mujer, llamada Cayetana Díaz, fué conducida al Hospital de Manzanares en gravísimo estado.

Se incendia una fábrica

Alcoy.—En el pueblo de Beniarrés se incendió una fábrica propiedad de don Joaquín Crespo.

El edificio y enseres quedaron reducidos a escombros.

No hubo desgracias.

Los daños se calculan en unas 300.000 pesetas.

Arde una casa

Miranda.—En las afueras de la población se incendió una casa.

La falta de agua impidió atajar el fuego, quedando destruído totalmente el inmueble.

No hubo desgracias.

Un cadáver

Tarragona. — El guardabarrera de Ascó, en la línea de Madrid a Barcelona, descubrió el cadáver de un sujeto que, viajando sin billete, quiso pasarse de un coche a otro y cayó a la vía, muriendo del golpe que recibió en la cabeza.

Los ciegos podrán ganarse la vida como masajistas

Con la competencia y autoridad que posee y movido por impulsos compasivos hacia los desgraciados que por ser víctimas de la ceguera disponen de escasísimos medios para atender a su subsistencia, el doctor Bartrina ha tenido la bella idea, que inmediatamente se propone realizar, de educarlos a fin de que puedan actuar en la práctica de kinesiterapia como masajistas.

Para ello cuenta con la exquisita finura táctil de que están dotados los ciegos y que es condición esencial para los que han de dedicarse al masaje.

Gratuitamente, desde principio de enero próximo, el doctor Bartrina recibirá en su clínica, de tres a cuatro de la tarde, a cuantos ciegos deseen recibir las lecciones teóricoprácticas necesarias para su formación profesional como masajistas.

La idea constituye un verdadero acierto y además es un socorro de la ciencia que el doctor Bartrina brinda a los que por pobres y desdichados son dos veces dignos de protección.

En la Presidencia

Esta mañana han despachado con el marqués de Estella los ministros de la Gobernación, Fomento, Instrucción y Justicia, el general Jordana y el jefe de la Aeronáutica militar, general Soriano.

Luego recibió la visita del presidente de la Junta Técnica de Radiodifusión.

Esta tarde concederá audiencia particular.

Por la noche cenará con varios amigos en el ministerio del Ejército.

El «Diario Oficial del Ministerio de Ejército»

Publica una real orden que dispone lo siguiente:

Primero.—El apartado a) de la base quinta y el g) de la sexta del decreto-ley de bases para el Reclutamiento y reemplazo del Ejército de 29 de marzo de 1924, quedarán redactados en la forma siguiente:

Apartado a) de la base quinta: En el tercer domingo del mes de febrero se efectuará en los Municipios y Juntas consulares de Reclutamiento la clasificación de los mozos y si no se termina en dicho día se continuará en los siguientes aunque no sean festivos.

Apartado g) de la base sexta: Los mozos que disfruten prórroga de primera clase se someterán en los años segundo y cuarto siguientes al de su alistamiento a la revisión de las causas que determinaron su concesión.

Si éstas se confirman y subsistieran en la última revisión, pasarán a la situación militar en que se encuentre el reemplazo en que fueron alistados.

Cuando así no sucediera en alguna de las indicadas revisiones, o en las que voluntariamente soliciten sufrir en los años primero y tercero por manifestar que han desaparecido las causas que motivaron la concesión de la prórroga, serán declarados soldados útiles para todo servicio, se incorporarán al primer reemplazo que sea llamado a filas y cuando a éste le corresponda pasar a situación de primera reserva se incorporarán al de su alistamiento.

Segundo.—Los preceptos de esta disposición se aplicarán a partir de primero de enero del año próximo tanto a los mozos del reemplazo corriente como a los sujetos a revisión de reemplazos anteriores que disfruten prórroga de primera clase.

Tercero.—El ministro de Ejército queda autorizado para variar la redacción de los artículos de los capítulos octavo y décimotercero del vigente reglamento para Reclutamiento y reemplazo del Ejército en cuanto sea necesario para armonizar su contenido con lo establecido en esta disposición.

Llegada de Rey

Esta mañana, a las ocho y media, ha llegado el Rey a Madrid, después de haber asistido a la cacería de Santa Cruz de Mudela.

El Monarca se ha trasladado seguidamente a Palacio.

El Litri es absuelto

Huelva.—La Sala correspondiente de esta Audiencia ha dictado sentencia en la causa seguida contra Miguel Báez, Litri, acusado del delito de estafa.

En virtud de dicha sentencia, se le absuelve libremente al procesado.

Procesamiento y prisión.—Choque de autos

Alicante.—Se ha dictado auto de procesamiento y prisión contra la guardabarrera de un paso a nivel de las inmediaciones de Yecla, Carmen Ríos, que a altas horas de la noche, hace pocos días, colocó las cadenas y se retiró a sus habitaciones.

Un auto que no lo advirtió, rompió las cadenas y fué alcanzado por un tren, resultando gravemente heridos los ocupantes del auto.

—

En la carretera de Villena chocaron los autos que guiaban Fernando Bosch y Luis García, resultando ambos con graves lesiones.

A causa del temporal

Ferrol.—El crucero «Almirante Cervera» ha enviado un radiograma manifestando que navega sin novedad a la altura de las costas portuguesas.

También se ha recibido aviso de un buque italiano demandando auxilio, por haberse incendiado la embarcación a la altura de las costas de Portugal.

A consecuencia de un violento ciclón, se han estrellado contra las rocas las embarcaciones «Teresa», «Orientil» y «Beatriz».

Al crucero «Príncipe Alfonso» se le rompieron las amarras, chocando con el «Jaime I», a quien destrozó el portalón.

Ambos buques resultaron además con averías en los costados.

Explosión

Pamplona.—La vecina de esta localidad María Vergara, que se hallaba examinando un bidón de gasolina, tuvo la desgracia de que hiciera explosión, resultando con quemaduras graves en diferentes partes del cuerpo.

De Barcelona

RETRASO EN LOS TRENES

Los trenes de la línea del Norte, y especialmente los de la línea de Bilbao, han llegado con notable retraso, a consecuencia del descarrilamiento registrado entre las estaciones de Castillejos y Tudela.

LA WAGNERIANA

La entidad alicantina La Wagneriana, que ha venido a Barcelona para visitar la Exposición, ha estado esta mañana en el Ayuntamiento y en la Diputación.

Han sido recibidos por un teniente de alcalde delegado por la Alcaldía, quien les ha saludado en nombre de la ciudad.

Después han visitado las dependencias municipales, quedando muy satisfechos de su visita.

Desde el Ayuntamiento se han trasladado a la Diputación, donde los orfeonistas fueron obsequiados con un lunch.

ATROPELLO

En la calle de la Diputación ha sido atropellado por un auto Francisco Vera, que ha resultado con graves lesiones en la pierna derecha.

BUQUE VARADO

Comunican de San Feliu de Guixols que a consecuencia de la niebla ha varado un buque de la matrícula de Palma de Mallorca.

La tripulación ha logrado salvarse.

«LOS CRISANTEMOS»

En el teatro de Apolo se estrenó anoche la zarzuela en dos actos «Los crisantemos», original de Ricardo San Félix, música de los maestros Berdell y Pont, siendo muy aplaudida.

Del Extranjero

Sigue la tirantez de relaciones entre rusos y japoneses

Londres.—Cualquiera que sea el resultado que produzca el memorándum enviado por el señor Stimson a los Gobiernos de China y Rusia, secundados con unanimidad por los países signatarios del pacto Kellogg, no cabe duda que ha llevado la unidad de acción entre los Gobiernos de Mukden y de Nankín, pues así lo prueba la orden dada por el Gobierno de Mukden a su delegado, después de haberse puesto de acuerdo con los delegados soviéticos sobre el punto capital del director del ferrocarril del Este.

Las dificultades iniciales se hallan ya resueltas después de las negociaciones con el delegado de Mukden, y han dejado el paso expedito para que sigan las negociaciones entre Nankín y Moscú, sobre la base reconocida del año 1924. Queda en el misterio el motivo de la retirada repentina de los delegados de Mukden sin dejar ultimados todos los detalles cuando el primer paso estaba ya dado.

Algunos críticos políticos quieren ver que Mukden se halla influído por el Japón, que no ve con simpatía el acto del señor Stimson y teme hallarse solo contra la opinión unánime de todas las naciones, particularmente cuando ha visto cómo han respondido Alemania, Francia, Inglaterra e Italia.

Suponen también que el Gobierno de Mukden hará indicaciones al de Nankín para que no tome acuerdos por sí mismos, pues éstos entrañarían una obligación de carácter internacional para China.

Las amonestaciones del señor Stimson son más indicadas para Rusia para que mantenga sus tropas en pasividad, respondiendo a la actitud de los chinos que no rebasan la frontera.

La atmósfera política que se respira en el lejano oriente es muy densa y nunca se había dado el caso de encontrarse Rusia y Japón tan sumamente alejados y en situación especial con relación a las demás naciones a causa del conflicto y la postura que cada cual ha adoptado.

La mediación de las potencias de Europa y América en las cuestiones mandchurianas lleva cierta perplejidad a los vastos intereses que el Japón allí tiene creados.

—

Berlín.—Cierta parte de la prensa, aun aprobando el espíritu de la nota norteamericana con respecto al conflicto chinosoviético, la encuentra inoportuna en el momento en que los dos países beligerantes empiezan sus negociaciones.

Algunos diarios se extrañan de que las intenciones pacifistas de los Estados Unidos se hayan manifestado solamente después de cinco meses de la ruptura de hostilidades.

Otros estiman que la gestión norteamericana puede representar un refuerzo peligroso para China, extemporáneo en el momento de las negociaciones.

—

Londres.—Telegrafían de Mukden que el Consejo político manchú después de una larga sesión aprobó un acuerdo que podrá terminar el conflicto con los soviets.

En una nota que será enviada como respuesta al telegrama dirigido por el señor Litvinoff el 27 de noviembre, se aprobará el resultado de las conversaciones celebradas en Nicols y se informará a los soviets del nombramiento de un delegado para discutir con los representantes soviéticos las cuestiones técnicas relacionadas con el retorno al «statu quo» a base de los acuerdos de 1924.

Después de madura reflexión el Consejo retiró las observaciones que formulaba sobre el nombramiento del señor Emchanoff y su colaborador principal señor Eismont, director y subdirector, respectivamente, del ferrocarril del Este chino, para otros cargos importantes en la nueva dirección del ferrocarril.

—

Varsovia.—Un grupo de jóvenes comunistas desfiló en manifestación esta mañana ante el consulado de los Estados Unidos como protesta contra la nota del Gobierno norteamericano a los soviets con relación al conflicto rusochino.

Los manifestantes apedrearon el edificio y rompieron los cristales.

Fueron dispersados por la Policía que efectuó cinco detenciones.

Huelga de aduaneros

Wáshington. — El presidente señor Hoover y el secretario del departamento de Marina señor Adams han celebrado una conferencia en la que han tratado de la situación en Haiti, donde, con motivo del despido de un empleado de aduanas acusado de fraude, se han declarado en huelga los aduaneros.

En la entrevista se acordó declarar la ley marcial en Puerto Príncipe.

Ante la Conferencia del Desarme

Wáshington.— El Gobierno pedirá hoy al Congreso la concesión de un crédito de 200.000 dólares, suma a que ascienden los gastos previstos por la delegación norteamericana en la Conferencia Naval de Londres.

Los sucesos de China

Londres.—Telegrafían de Shang-Hai que las tropas de la guarnición de Anking se han amotinado y saqueado la ciudad.

En I-Tu se ha registrado una sublevación análoga, y las tropas, amotinadas, han atacado a la guarnición.

—

Londres.— Despachos recibidos últimamente de Shang-Hai dan cuenta de haber sido proclamada la ley marcial en los barrios próximos a las concesiones extranjeras.

Se sabe que una importante partida de rebeldes se ha hecho dueña de Paotcheu, distante 160 kilómetros de Ankeu.

La visita de los Reyes a Papa

Roma. — «Il Messagero», después de hacer resaltar la importancia del acontecimiento de ayer con motivo de la visita hecha por los Reyes de Italia al Papa, concluye expresando la alegría de Italia al retornar a la unidad católica nacional.

Tres muertos en accidente de aviación

Varsovia.—Comunican de Lwów que han chocado en pleno vuelo dos aviones, y que a consecuencia del accidente ha habido tres muertos.

Se discute el presupuesto en la Cámara francesa

París. — La sesión celebrada ayer tarde en la Cámara ha revestido gran interés político.

Entre el Gobierno y la oposición de izquierdas hay planteado un grave conflicto.

El Gobierno quiere activar e incluso limitar las discusiones parlamentarias del presupuesto para obtener su aprobación antes de primero de enero y evitar la aplicación de las dozavas proporcionales.

La oposición de izquierdas no piensa realizar una obstrucción sistemática; pero tampoco quiere renunciar al derecho parlamentario de discutir el presupuesto.

Radicales y socialistas recuerdan que durante estos últimos meses, cuando han anunciado alguna interpelación, el Gobierno les ha respondido que ya se discutiría todo en el debate del presupuesto.

Recuerdan por otra parte que cuando las izquierdas ocupaban el poder, la oposición de entonces, algunos diputados que ahora son ministros, hicieron una obstrucción total que impidió la aprobación de la ley financiera en el plazo legal.

Las izquierdas no piensan imitar tal procedimiento, y los radicales han reducido ya el número de los oradores que deben intervenir en el debate.

No aceptan ninguna limitación a su derecho de crítica y control.

En estas condiciones, dado el número de oradores inscritos y los capítulos del presupuesto que falta por discutir aún, ¿podrá el Gobierno hacer aprobar el presupuesto por la Cámara y el Senado antes de primero de enero?

En la sesión de hoy, después de haberse cerrado la discusión general del presupuesto de Agricultura con protestas de las izquierdas, el señor Tardieu ha planteado claramente el asunto ante la Cámara, y después de un animado debate se ha acordado por 350 votos contra 142 celebrar tres sesiones diarias, mañana, tarde y noche, hasta aprobar el presupuesto; pero aun así no es seguro que pueda terminar la discusión antes del primero de enero.

Acuerdos en la Dieta polaca

Varsovia. — Se ha celebrado la apertura de la Dieta.

El presidente dijo que no tenía intención de hablar de los sucesos de octubre.

«El ejército de Polonia, que ha reconquistado la independencia de la nación, goza de la estimación de todos; pero debe permanecer alejado de la política.»

Recordó la resolución de la Dieta de enero pasado, en virtud de la cual decidió proceder a la revisión de la constitución, la que deberá realizarse lo antes posible.

Dedicó un recuerdo a la memoria de Clemenceau.

A continuación el ministro de Hacienda expuso el proyecto de presupuesto, que fué oído con gran interés.

Sobre la próxima Conferencia Naval

París.—El periódico «Le Matin» dice que el Gobierno, después de estudiar las sugestiones de Italia sobre la Conferencia Naval, tiene la convicción de que no puede entablarse discusión sobre la base de la paridad entre los dos países, porque se correría el riesgo de hacer fracasar las conversaciones.

En su consecuencia, esta cuestión no será tratada en la Conferencia.

—

Wáshington. — La delegación norteamericana en la Conferencia Naval saldrá para Londres el 10 del corriente a bordo del «Bremen».

Además de los siete delegados van numerosos consejeros técnicos, civiles y navales, y varios mecanógrafos.

En total, 40 personas.

Preside el señor Stimson.

DE FUTBOL

EL CAMPEONATO MUNDIAL

Montevideo.—La Confederación Brasileña ha solicitado su inscripción en el campeonato mundial que se celebrará en esta capital en 1930.

DE BOXEO

PRIMO CARNERA, NACIONALIZADO EN FRANCIA

París.—«L'Auto» afirma que el púgil italiano Primo Carnera se ha naturalizado en Francia y publica la fecha en que se anunció la nacionalización en el «Diario Oficial».

VICTORIO CAMPOLO

Buenos Aires.—Se ha recibido una comunicación del Madisson Square participando qué el boxeador italiano Victorio Campolo deberá celebrar un combate el 10 de enero próximo con el vencedor del encuentro Scott-Von Porath.

Banco de Bilbao

SUCURSAL DE VALENCIA

CAMBIOS DE CIERRE

6 de diciembre de 1929

	COMPRADOR	VENDEDOR
Francos	28'30	
Francos belgas	20'06	
Francos suizos	139 30	
Libras	34 98	
Dollars	7'15 1/2	7'15
Marcos oro	1'72 1/2	
Liras	37 70	

TELAS IMPERMEABLES CALORIFEROS

Almohadillas eléctricas

Clausolles - San Vicente, 6

VICHY Hôpital (estómago). Célestins (riñones). Grande-Grille (hígado).

son las aguas minerales más superiores y de mejores resultados tomadas a domicilio.

AL CERRAR

Procesión de la Inmaculada

La Congregación de Señoras Camareras y Señoritas Hijas de María de la parroquia de San Juan y San Vicente invita a las demás Congregaciones y a todos los fieles en general a la solemne Reserva y procesión claustral del último día del Novenario a su Excelsa Madre, que se celebrará mañana sábado, a las seis de la tarde, y en la que, para conmemorar el 75.º aniversario de la Declaración Dogmática de la Inmaculada Concepción de la Santísima Virgen, oficiará el señor Arzobispo.

También encarece la asistencia a la misa de Comunión del día 8, en la que oficiará y pronunciará la plática el señor cura de la parroquia doctor don Félix Yuste.

Otros sucesos

CAIDA

Joaquín Soldevila Abad, de cuatro años, habitante en la calle del Socorro, 6, segundo, ha tenido la desgracia de caer al suelo, fracturándose en tallo verde el antebrazo izquierdo. Pronóstico menos grave.

Ha sido curado en la casa de Socorro del Museo.

POR TIRARSE DE UN TREN EN MARCHA

De un tren eléctrico ascendente de Moncada, al llegar esta tarde a la estación del Empalme, un pasajero llamado Vicente Verga Ferrer, de 19 años, vecino de Gátova, se ha tirado del tren en marcha, con objeto de recoger un documento que se le había caído, ocasionándose dos heridas contusas en la región temporo-parietal izquierda y otra también contusa, en la cara posterior de la articulación del codo izquierdo.

Se le ha asistido en la casa de Socorro del puente de San José.

Auto - Electricidad

Estación de servicio de los

Radiadores Harrison

equipo de la mayoría de coches americanos que se venden en España

Reparamos o cambiamos todo o parte de su radiador por procedimientos modernos, en pocas horas, y por un precio mucho más bajo de lo que ha pagado hasta ahora

Conde Salvatierra, 39 y 41

Teléfonos 12.057 y 12.926

NECROLOGÍA

La señora doña Desamparados Carda Franch, de Pons, ha entregado su alma a Dios a las doce horas del día de hoy, asistida con los consuelos de la Religión y recibiendo los Santos Sacramentos.

Dama de relevantes virtudes, madre amantísima, esposa modelo, de carácter bondadoso y muy caritativa, su muerte ha causado honda pena a cuantos tuvieron la dicha de tratarla y le profesaban profundas simpatías.

A sus desolados esposo don Ignacio Pons, hijos Ana, Desamparados, Alicia y José Ignacio y demás estimable familia, enviamos nuestro sincero pésame, y asociándonos a su dolor, elevamos una plegaria por el alma de doña Desamparados Carda Franch de Pons, que en paz descanse.

Víctimas de los nervios

Muchas personas no aciertan a dominarse y son víctimas de sus nervios.

La sangre viciada y el cuerpo debilitado por falta de descanso y exceso de trabajo, son causa de la irritabilidad nerviosa que tantos males engendra.

Todas las personas tediosas y abatidas pueden recobrar su vigor tomando el enérgico reconstituyente FOSFO - GLICO - KOLA DOMENECH.

Este producto, que recomiendan los médicos por su científica fórmula, da al organismo los elementos necesarios para una rápida tonificación.

SEÑORES ANUNCIANTES:

Siempre que escriban ustedes a

La Correspondencia de Valencia

no olviden poner en el sobre

Apartado 147

Así recibiremos pronto sus cartas

El número de hoy consta de 6 páginas

Quedan 8 días

solamente para liquidar las existencias de la Ferretería Alemana por derribo forzoso de la finca.

Pintor Sorolla, núm. 4

REBAJAS VERDAD

—Realizar un crimen; un robo, probablemente.

—¡Oh!...

—Así ha opinado también el jefe de Policía, que es hombre ducho en estas cosas.

—¿Le ha dado usted cuenta de lo que pasa?

—Sí señor.

—¿Sin mi permiso?

—Temí que el señorito, por exceso de bondad, se limitase a despedir a Aquilino, y esto es poco. Merece un castigo mayor.

—Dice usted bien. Si es cierto cuanto supone, merece un castigo muy grande. ¡Pagar de este modo la generosa protección que le brindé sin merecerla y olvidando pasados rencores!

Como sucede en casos tales a todas las almas nobles, lo que Benito sentía más era la ingratitud.

—He avisado a los criados para que no cenen—terminó diciendo el mayordomo,—y me fuí a hablar con el inspector de Policía, el cual ha tenido la bondad de cederme dos agentes y un subjefe. Abajo, en la calle, esperan ocasión oportuna para entrar sin ser vistos. Yo me atrevo a suplicar al señorito que contenga su justa indignación, y deje que las cosas sigan adelante. Es la mejor manera para convencerse de si mis suposiciones son o no son fundadas.

—Sí—añadió Benito.—Debo callar y callaré. ¡Quiero convencerme hasta dónde llega ese miserable, a quien abrí generosamente las puertas de mi casa!

Luego, tras unos instantes de reflexión, añadió:

—Acaso no se equivoque usted; quizá se trate de un intento de robo. Ahora recuerdo que el otro día, estando con don Prudencio en mi habitación guardando unos valores en la caja, Aquilino entró inopinadamente... Entonces no le dí importancia; pero ahora...

Y levantando la cabeza para mirar a su fiel servidor, le dijo:

—Bien está todo lo que usted ha hecho. Lo apruebo y me hallo dispuesto a secundarlo. ¡Ay de ese miserable si resulta verdad todo lo que usted dice!

Era ya de noche, y el mayordomo salió a buscar luces.

Cuando volvió, dijo a su señorito:

—Me parece que debería usted mandar a la calle a Aquilino con cualquier pretexto.

—¿Para qué?—preguntó Benito.

—Para dos cosas. Primera, para que mientras tanto suban los de Policía y se escondan sin que él les vea.

—Tiene usted razón.

—Segunda: para aparentar, cuando vuelva, que hemos cenado ya.

—Me parece bien. Llámelo usted.

—Que él no sospeche, sobre todo...

—Descuide.

El mayordomo fué en busca de Aquilino, al que dijo:

—El señorito te llama; ve a su despacho.

El cómplice de Pepilla se inmutó.

—¿Para qué me querrá?—preguntóse.

Y se presentó al joven casi temblando.

ciéndose.—Sin duda para hacer algo en lo que teme que le estorbemos; y en tal caso, lo que se propone hacer no será muy bueno. Hay que evitarlo a toda costa. Gracias a mi vigilancia, creo haberme salido con la mía de poder demostrar de un modo indudable al señorito, quién es ese sujeto.

Rápidamente, porque el tiempo apremiaba, el mayordomo formó su plan y apresuróse a ponerlo en práctica.

Empezó por llamar y reunir en secreto a todos los criados, menos al cocinero y Aquilino.

Les refirió lo que había visto, recomendándoles que no lo dijeran a nadie, y luego les advirtió:

—No cenéis. Cuando llegue la hora de la cena, yo haré que Aquilino salga a algún recado; al volver, encontrará los platos sucios y creerá que hemos comido.

Los criados, preferían descubrir lo todo al señorito, y hacer que arrojase a la calle a aquel granuja.

Al mayordomo costóle gran trabajo contenerlos en su indignación.

—No seáis locos—díjoles.—¿No comprendéis que así no conseguimos nada? Suponiendo que el señorito nos creyera y le echara a la calle, aquí acababa todo, y es necesario hacer con ese pillo un escarmiento. Evidentemente se propone algo; sabe Dios si hasta un crimen; como estamos prevenidos, le cogeremos infraganti, y recibirá el castigo que merezca.

Estas razones convencieron a los indignados sirvientes, y todos prometieron callar y hacer lo que les advertía el mayordomo.

Este añadió:

—No digáis nada al cocinero; está ya medio borracho y nos comprometería. Como tengo la seguridad de que no se trata de un veneno, poco importa que cene; todo se reducirá a que duerma más profundamente. No importa, porque somos bastantes para lo que pueda ocurrir y no lo necesitamos para nada.

También en esto estuvieron conformes y riéronse grandemente al pensar el sueño profundo de que el cocinero gozaría aquella noche.

—Para que Aquilino no sospeche nada—prosiguió el viejo y astuto servidor,—cuando él vuelva de la calle y crea que hemos cenado, debéis fingir hallaros pesados y perezosos, que es el efecto que el narcótico puede producir. Yo haré lo mismo, y como también lo hará el cocinero, éste de veras, nada sospechará. No es preciso quejarse de dolores ni cosa por el estilo. Sería demasiado. Sólo aparentar gran pesadez.

El caso iba resultando hasta gracioso a la servidumbre.

El mayordomo terminó sus advertencias, diciendo:

—Mucho cuidado con lo que os acabo de decir. Sobre todo, que Aquilino no sospeche nada; entonces se echaría todo a perder. Es listo, y cualquier imprudencia vuestra le pondría en guardia. Yo voy a salir un momento. Mientras tanto, vigilad la cena del señorito, no sea que ese pillo vaya a echar también en ella alguna cosa.

Así prometiéronle hacerlo.

Volvieron cada cual a sus quehaceres, aparentando la mayor in-

Ministerio de Educación, Cultura y Deporte

MADRES

DAD A VUESTROS HIJITOS

ACEITE DE HIGADO DE BACALAO puro

que conserve todas sus vitaminas

LES EVITAREIS ENFERMEDADES

Y LOS HAREIS SERES FUERTES Y ROBUSTOS

Farmacia **A. GAMIR** - Plaza Mariano Benlliure, núm. 3

Siempre es peligroso adquirir artículos de competencia; tratándose de medicamentos, es más que peligroso; es perjudicial.

EL ANTRAX (avispero, forúnculo), aparece generalmente en la nuca, espalda, torax y nalgas. Es una tumefacción inflamatoria, muy dura, muy dolorosa, de color rojo obscuro y que se rasga en muchos puntos, formando agujeros de los que sale pus duro y sanguinolento.

¡LA INTERVENCION QUIRÚRGICA EN LOS DIABÉTICOS ESTA CONTRAINDICADA!

En **TODOS** los casos y sin cruenta intervención, con **la seguridad completa y garantizada,** curará con rapidez asombrosa el

"Ungüento Universal Cañizares"

¡Es la célebre cajita roja la que contiene este tan acreditado remedio!

0'75 en farmacias y droguerías

diferencia, y cuidaron de un modo natural y discreto de que Quilino no se quedase solo en la cocina ni un instante.

En ella estaba también el cocinero, pero como si no.

El buen hombre había tomado tantas copas, que Quilino hubiera podido hacer en su presencia cuanto le diese la gana, sin que él lo notara siquiera.

Al ver que los criados no dejaban de salir y entrar en la cocina, sin sospechar a lo que obedecían tantas salidas y entradas, el amante y cómplice de Pepilla, pensó:

—Bien hice en aprovechar aquella ocasión para echar el narcótico en la cena; de no haberlo hecho así, habría tenido que dejar el golpe para otra noche.

El mayordomo salió a la calle, como había dicho, y encaminóse al Gobierno civil, que estaba muy cerca.

Solicitó ver al jefe de Policía, y éste le recibió en su despacho.

Celebró con él una conferencia, en la que le expuso lo que ocurría y sus temores.

Poco después, salía del Gobierno civil acompañado de dos agentes de Policía y un subjefe.

Al llegar ante la casa, les dijo:

—Tendrán ustedes que molestarse en esperar aquí, hasta que yo encuentre una ocasión propicia para hacerles entrar sin que el individuo en cuestión les vea.

—Vaya usted—respondió el subjefe—y no se apure por nosotros. Estamos acostumbrados a esperar, y lo importante es asegurar el golpe.

El anciano entró en la casa, y los polizontes apostáronse en la calle, de modo que su presencia no fuese notada.

Subió el mayordomo, y preguntó misteriosamente al criado que le abrió la puerta:

—¿Qué hay?

—Nada—respondió el otro.

—Aquilino...

—Sin sospechar que conocemos sus planes.

—El cocinero...

—Borracho como una cuba.

—¿Y el señorito?

—En su despacho.

—Voy a hablar con él. Cuidad de que Aquilino no se acerque y pueda oir lo que hablamos.

—Está bien.

El mayordomo encaminóse al despacho de Benito, y pidió permiso para entrar.

—Adelante—le respondió el joven.

Le bastó verle para comprender que tenía algo importante que decirle, y le preguntó:

—¿Qué ocurre?

—Grandes novedades—respondió el mayordomo.

Y rectificó, añadiendo:

—Es decir, novedades precisamente, no, porque ya lo esperaba, y la prueba está en que lo he descubierto.

—Como si lo viera—dijo Benito, riendo.—Todo se reducirá a una cosa sin importancia, abultada por la exageración de su celo, que todo lo disculpa.

—Si el señorito tiene la bondad de oirme atentamente, se convencerá de lo contrario.

—Le escucho: hable usted.

En voz baja y con todo el mis-

terio que convenía a las circunstancias, el mayordomo dijo:

—Como sabe usted muy bien, nunca aprobé la entrada de Aquilino en la casa, a pesar de las explicaciones que el señorito tuvo la bondad de darme. Aquellas explicaciones me convencieron de lo que yo ya sabía; de que el señorito tiene muy buen corazón; pero no de que su protegido merezca los favores que le dispensa.

Benito frunció el entrecejo.

—Me disgusta—dijo,—que vuelva usted a hablarme de ese asunto.

—Pues aunque le disguste, es necesario que le hable de él—repuso con respetuosa firmeza el mayordomo.

—¿Cómo se entiende?

—Se trata de demostrar al señorito que mi opinión respecto a Aquilino era fundada...

—¿Eh?

—Y prevenirle al mismo tiempo un peligro.

—¿Qué dice usted?

—Que le amenaza un peligro muy grande, del que puedo tener la satisfacción y el orgullo de haberle salvado.

—Y el responsable de todo ¿es Aquilino?

—Sí señor.

—Explíquese usted.

Animado el mayordomo al ver que había sabido despertar la curiosidad del joven, siguió diciendo:

—Debo empezar por revelarle que las frecuentes salidas de Aquilino de esta casa tenían por objeto ir a visitar a cierta moza, de no muy buena fama, con la que sostiene relaciones ilícitas.

—Pepilla, sin duda—pensó para sí Benito.

Y preguntó:

—¿Cómo lo sabe usted?

—Le seguí un día sin que él lo notara; le ví entrar en una casucha de aspecto sospechoso, y pregunté en la vecindad...

—¿Y por qué no me ha dicho antes todo eso?

—Esperaba a tener pruebas más terminantes de la maldad de su protegido.

—¿Conque hay más todavía?

—¡Ya lo creo!

—Siga usted.

—Hoy, Aquilino volvió muy preocupado—continuó el mayordomo,—y yo que lo advertí, me propuse vigilarle. Bien hice. Le ví primero en su cuarto esconder en el bolsillo un frasco pequeño, y después, en la cocina, verter en la marmita de la cena de la servidumbre parte del contenido de aquel frasco.

—¿Es posible?

—Como el señorito lo oye.

—Pero, ¿con qué objeto hizo eso?

El fiel y respetuoso servidor permitióse dejar asomar a sus labios una sonrisa al escuchar estas palabras.

—El señorito es demasiado bueno—dijo,—y por lo tanto, es natural que no halle la explicación de ciertas cosas. Evidentemente, lo que Aquilino vertió en la marmita es un narcótico.

—¡Un narcótico!—exclamó Benito, en el colmo del asombro.—¿Para qué?

—Para que todos los criados durmiésemos profundamente esta noche, y poder él hacer la suya.

—¿Qué sospecha usted que se propone?

EL

ANUARIO GENERAL DE ESPAÑA

(Bailly-Baillière — Riera)

en su nueva edición ha sido aumentado a

4 TOMOS

(sólidamente encuadernados con unas 8,500 páginas en junto)

MÁS DE TRES MILLONES DE DATOS
54 MAPAS EN COLORES
DE LAS PROVINCIAS Y POSESIONES DE ESPAÑA

Esta obra contiene los datos del Comercio, Industria y Profesiones de España y Posesiones y una extensa Sección Extranjera con datos de todos los países del Globo

Precio de un ejemplar completo: 90 Ptas. franco de portes en toda España

ANUNCIAR EN EL ANUARIO ES DAR CON LA EFICACIA DE LA PUBLICIDAD

Anuarios Bailly-Baillière y Riera Reunidos, S. A.
Enrique Granados, 86 y 88 BARCELONA

Anuncie usted en

"La Correspondencia de Valencia"

Pérdida

de un alfiler de oro, escudo de hábito con la imágen de San José desde la calle de la Cruz Nueva por la Paz a la Glorieta. Se ruega entregarla, Pizarro, núm 14, portería, donde se gratificará

ARMERIA
H. ESTREMS
Pi y Margall, 14
CASA GRITZNER

A PLAZOS Y CONTADO
Las mejores escopetas finas de caza y tiro de pichón
Gran surtido en cartuchos cargados y vacíos

ARCAS
Para guardar caudales
BÁSCULAS
Para pesar ganado en vivo
TALLERES SANZ
GRAO (Valencia)

ESCOPETA BELGA
E. Bernard
único representante
ARMERIA ESPLUGUES
RODRIGO BOTET, 19

Rejilleras

Se necesitan.
San Vicente, 306

Ministerio de Educación, Cultura y Deporte