# El Luchador

PERIÓDICO DE SÁTIRA, CRITICA, DOCTRINA Y COMBATE

Año II | Suscripción semestre: 8'50 ptas. Número suelto: 0'15 pesetas | BARCELONA, 29 DE ENERO DE 1932 | Administración: Calle del Guinardó, 37. - Teléfono 51780 - BARCELONA | Paquete de 20 ejemp. 2 pesetas APARECE LOS VIERNES | N.º 56


# Ante un grave momento de la historia de España

Trazo estas líneas el día 25 de enero de 1932; día convertido, por las autoridades republicanas, en una especie de año mil, señalado para la fin del mundo, o en el día de la venida del Anticristo.

DE LA INSURRRECCIÓN DE JACA

*Tropas leales a la Monarquía, custodiando la casa de Teléfonos de Ayerbe, después de haber arrancado del balcón la bandera republicana que los revolucionarios habían izado en él.*

DE LA INSURRECCIÓN DEL ALTO LLOBREGAT

*Las fuerzas republicanas ocupando el Ayuntamiento de Cardona, después de arrancar la bandera roja y negra que los revolucionarios habían izado en él.*

Las esferas no han temblado; nada se ha hundido. Las autoridades, que tantas precauciones tomaron para el día fatídico, seguramente dirán que gracias a su previsión la fecha catastrófica ha sido conjurada.

Me he prometido a mí misma hablar con serenidad absoluta. A ello me obliga la responsabilidad del momento que vivimos, la clara consciencia de la hora y la necesidad de no cortarnos todos los caminos.

Escribo, repito, el día 25 de enero de 1932; fecha convertida, con paralelismo lamentable, en otra más al estilo de los complots a plazo fijo que elaboraba el comisario Fenoll en su despacho de la Dirección General de Seguridad de Madrid. Está ya sofocado el levantamiento de pueblos en el Alto Llobregat, que pasará a la historia como el primer intento serio de revolución social en España, después del ensayo de Jerez de 1892; es probable que, cuando vean la luz estas cuartillas, estén ya camino de Fuerteventura los vencidos de Sallent, Berga, Cardona, Suria y Figols y los que, por un exceso de *penetración* de las autoridades, fueron encarcelados en Barcelona sin que sus hechos demostraran si eran o no ciertas las intenciones que se les atribuían.

No hablo ahora, no puedo ni quiero hablar, de lo que podemos llamar capítulo nuestro del drama. Tarde o temprano serán exigidas terribles responsabilidades y, tarde o temprano también, se acabará con un oprobio y con una maldición de la C. N. T. que esterilizarán todos nuestros esfuerzos y malograrán todas las esperanzas, mientras duren. No puedo ni quiero hablar ahora, porque, por encima de todo, es la suerte de los presos y es el sacrificio de los caídos lo que me interesa.

* * *

El Gobierno republicano está de enhorabuena. Régimen nacido de la sangre de una insurrección sofocada, ha sabido sofocar, venciendo, una nueva insurrección que no hacía más que continuar la evolución política de España.

Este paralelismo de insurrecciones es necesario que los gobernantes republicanos, vencidos de ayer, vencedores de hoy, no lo olviden. De Jaca a Sallent, del Santuario de Cilla al caserío de San Cornelio no hay más distancia que un año de desengaños del pueblo. De Galán, cabecilla, para los periódicos, monárquicos ayer, hoy republicanos, de un grupo de revoltosos, a Prieto, cabecilla, para los mismos periódicos,

DE LA INSURRRECCIÓN DE JACA

*Columnas de paisanos sumados al levantamiento entrando prisioneros en Huesca, conducidos por tropas adictas a la Monarquía.*

DE LA INSURRECCIÓN DEL ALTO LLOBREGAT

*Grupo de obreros revolucionarios, entregándose a las tropas republicanas enviadas por el Gobierno a sofocar la revuelta.*

de otro grupo de revoltosos, no hay diferencia ni distancia ninguna. No la hay, no, que hoy es como ayer, y Galán, como Prieto, tuvo excesiva confianza en el valor, en la lealtad y en la solidaridad de los hombres.

Los vencedores de hoy, vencidos de ayer, han de inclinarse con respeto ante los héroes de esta insurrección sofocada. Y ellos, más que nadie, han de hacerles justicia y de no degradarse, degradándolos.

No pido clemencia. Hay demasiada altivez en mi alma para pedirla y siento en exceso el orgullo de mi raza y de mi ideal para humillarme. Recuerdo sólo a los vencedores de hoy, vencidos de ayer, que de Jaca a Sallent, de la cárcel de Madrid a la presidencia del Consejo, no hay más salto que el que les hizo dar el voto, la voluntad y el anhelo del pueblo; que de Jaca a Sallent no hay más que el paso de un año de desilusiones y de esperanzas malogradas y que la continuación inevitable de un proceso revolucionario y evolutivo que no podía detenerse en España con la República.

* * *

Que los gobernantes republicanos, que la opinión en general, que nuestros lectores, contemplen y juzguen la elocuencia de estas fotografías: unas, son escenas, presentes en la memoria de todos, de la insurrección de Jaca; las otras, frescas aún, de la insurrección del Alto Llobregat.

¿Qué diferencia hay de unas a otras? Ninguna. No la hay tampoco en los procedimientos de represión: si el Gobierno de la monarquía se ensangrentó las manos matando a Galán y a García Hernández, el Gobierno de la República se mancha de lodo llamando «cuatro bandidos con carnet» a estos sus enemigos políticos, pero enemigos tan leales, tan dignos, tan lógicos, como ellos pudieron serlo de la monarquía.

¿Qué? ¿Creían los hombres de la República, que el ciclo evolutivo de España se cerraba con el advenimiento de ella; que el camino del progreso quedaba obstruído; que no había un «más allá» en las aspiraciones de los hombres? ¡Y si aun esta República hubiese cumplido la mitad siquiera de lo que prometió al pueblo; si aun esta República hubiera sido digna de un mínimo tan sólo de confianza y de respeto!

No quiero ni destacar ahora la diferencia del trato dado a los extremistas de la izquierda y a los de la derecha. En Bilbao los tradicionalistas mataron a cuatro ciudadanos. En el Alto Llobregat ni una víctima hizo la insurrección. Sin embargo, ¿dónde están los presos reaccionarios de Bilbao? ¿Y qué han hecho los detenidos, *por suposiciones*, de Barcelona, que serán enviados a Fuerteventura?

¡Señores del Gobierno de la República; señores ministros y diputados radicales, demócratas y socialistas! ¡No son las injusticias ni los abusos de Poder; no son las armas desleales; no es la arrogancia del vencedor, ensañándose en el vencido, lo que cimenta los regímenes!

La sangre de Galán y de García Hernández hundió el trono de Alfonso XIII. La violencia, la dureza de la represión contra los que continúan la revolución sólo iniciada en España, será quizá fatal para la República.

Hay un adagio que dice: Del enemigo, el consejo.

FEDERICA MONTSENY

DE LA INSURRECCIÓN DE JACA

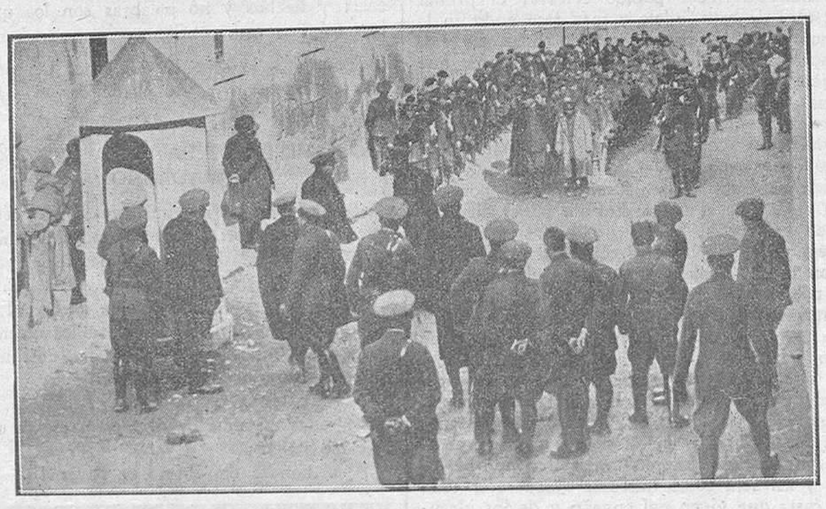

*Los rebeldes, vencidos y hechos prisioneros por las tropas leales a la Monarquía, formando ante el cuartel de Huesca.*

DE LA INSURRECCIÓN DEL ALTO LLOBREGAT

*Las tropas adictas a la República, dialogando con el parlamentario enviado a su encuentro por los revolucionarios de Suria.*

DE LA INSURRECCIÓN DE JACA

*Las tropas adictas a la Monarquía, con cañones y ametralladoras, esperando el paso de los sublevados en Jaca.*

DE LA INSURRECCIÓN DEL ALTO LLOBREGAT

*Soldados adictos a la República conduciendo a dos presuntos insurrectos detenidos en la carretera de Sallent a Berga.*

# Causas de los momentos dificiles por que pasa la República

*Escribimos estas líneas verdaderamente emocionados y preocupadísimos. Por la Prensa acabamos de enterarnos de los sucesos ocurridos en varios puntos de España; de las interesantes y agitadas sesiones de las Cortes; de las medidas tomadas por el Gobierno; de los registros y detenciones que se han efectuado, y, mezclado con todo ello, la impresión que nos acaba de producir una visita nada grata: la de la policía, que ha registrado nuestra casa y se ha llevado todos los ejemplares de* EL LUCHADOR *que había en ella. Van seis visitas de esta naturaleza.*

*Y nos preocupa lo contado, más que por nosotros, como periodistas y partidarios de la emancipación total de las clases trabajadoras, por España y por la República, que pudo ser y que no será por culpa de los republicanos.*

*Pudo ser, la República española, si hubiese sido federal, para que las regiones, que los conocían mejor, arreglaran sus problemas. Se ha querido hacer de España una República unitaria, con criterio centralista y patriótico antigua escuela, y el Gobierno de Madrid no ha podido con la enorme cantidad de problemas que se le han echado encima y que tenían que resolverse sobre la marcha. Lo inmediato a resolver para España, es decir, para el Gobierno republicano, era dar trabajo a los parados, fuese como fuese. Las regiones federadas, autónomas, sin permiso ni mandato del Gobierno, conocedoras de sus necesidades, los hubieran podido resolver. El Gobierno no pudo, por falta de voluntad, por sobra de asuntos y por prejuicios de mando y centro.*

*Se hubiera podido dar trabajo a todos los parados expropiando las tierras incultas y las que, con segundas y malas intenciones de sus propietarios, quedaban en barbecho, y expropiando, también, las fábricas que se habían cerrado y que se iban cerrando desde la proclamación de la República. El Gobierno, que quiso ser el único Gobierno español, sin embargo, ni hizo lo que debía contra los que torpedeaban a la República desde sus despachos, ni siquiera se ha preocupado de poner coto a las maniobras de los mercaderes, que ponían y ponen la vida cada día más cara y a la República cada día en peor situación.*

*El Gobierno ni siquiera ha tenido fuerza y voluntad bastantes para hacer respetar la Constitución en aquella parte que atañía a las derechas, ni la Ley de defensa de la República contra los burgueses que la torpedeaban y torpedean, y ha carecido de fuerza o de voluntad para poner en vigor, sobre la marcha, aquellas medidas de carácter agrario que requería con urgencia el mal de España. A esto y a lo antes dicho se opusieron las derechas, y contra las derechas el Gobierno no ha tenido las matemáticas que ha podido emplear y ha empleado contra las izquierdas.*

*Este Gobierno ha tenido un alcance muy modesto. No ha visto que estas fábricas que se cerraban, y estas tierras que no se cultivaban, y estos pactos que no se cumplían, eran un torpedeamiento de las derechas contra la República, y, en lugar de atacar las causas del torpedeamiento que contra la República se ejercía desde conventos, desde despachos, desde fincas de recreo y desde el extranjero, ha atacado los efectos: las protestas de los que eran víctimas de la vida cara, del cierre de fábricas, del incultivo de tierras, de la retirada de capitales, de la reducción de créditos y de los negocios. Ha atacado los efectos y no las causas, porque los causantes de las vicisitudes por que pasa España, no tienen necesidad de manifestarse más que cuando se trata de ofrecerse a las autoridades para defender un orden que sólo ellos han alterado.*

*Además, esta República tan bien vista por todas las izquierdas, tan deseada y ayudada por algunos, esta República, desde el primer momento, por defectos personales de un ex ministro, que tiene una opinión teocrática de las clases humildes, y de otro ministro, por sus odios contra las organizaciones obreras que no forman parte de aquellas que le han mantenido largos años, empezaron a tratar a los obreros de la Confederación Nacional del Trabajo, que había conspirado contra la dictadura en compañía de algunos que hoy son ministros y hasta más que ministros, empezó a tratar a los elementos de la Confederación como si fuesen enemigos de la República. Tal la actuación de Maura, tal la actuación de Largo Caballero, que convirtieron en enemigos del nuevo régimen a gentes que no tenían ganas de serlo y sin ninguna necesidad de que lo fuesen, por parte de la República.*

*Y ahora tenemos a la República contra parte de las izquierdas, que la habían ayudado y que la vieron con agrado; contra las izquierdas, que no son más que víctimas de las derechas, porque las derechas no tienen necesidad de pelearse con nadie para comer ni para poner sus salarios a la altura de los comestibles, ni para poner obstáculos a la vida de la República. Les basta con cerrar las fábricas, con no labrar las tierras, con reducir los negocios y con paralizar la vida económica del país. El Gobierno ya se entenderá con las víctimas de aquella maniobra, y al entenderse con ellas, se desacreditará, se debilitará, tendrá enemigos por todas partes y... mataremos a la República por mano ajena.*

*Dar trabajo y de comer a las clases humildes, era la misión más urgente de la República, cosa que el Gobierno hubiera conseguido con sólo poner en el empeño la mitad de las energías que ha empleado en yugular y aplastar la sedición aguda de los trabajadores, que es la única sedición que han visto los gobernantes. La crónica, la de las clases altas contra la República, ha escapado al modesto alcance de este Gobierno, o a su modesta voluntad para meterse con los ricos.*

*Ni por un instante el Gobierno de la República ha pensado en averiguar por qué los comestibles están más caros en España que en los demás países, aun los que da la tierra española. Con prohibir la exportación tenía resuelto el problema. ¡Ah! pero — dirán los ministros — prohibiendo la exportación se dañaban muchos intereses, y, además, se le restaban ingresos al Tesoro. ¿Qué interés más sagrado para un Gobierno republicano socialista que el de dar trabajo a los parados y de comer a los hambrientos?*

*Y si el Gobierno, para hacer frente a sus atenciones, necesitaba el dinero que reco-*

Ministerio de Educación, Cultura y Deporte

# Resumen del movimiento obrero según la prensa burguesa

«La Coruña.—Conforme a los acuerdos del mitin del domingo, declaróse la huelga general como protesta contra el Seguro de Maternidad. Desde las doce de la noche dejaron de trabajar todos los gremios. La huelga es de carácter indefinido. Se han registrado sólo ligeros incidentes, siendo rotas las lunas de los escaparates de dos comercios.»

«Navalmoral de la Mata.—Los trabajadores del pueblo de Palayuela han salido esta mañana con dirección a la dehesa de Las Lomas y se han puesto a labrarla. Los de esta ciudad se han reunido hoy en mayor grupo, yendo a continuar la labranza de la dehesa Espadañal, que han dejado casi terminada, con ánimo de continuar mañana con otra.»

«Burgos.—Cuando el secretario particular del gobernador se hallaba en el pueblo Los Balbeses, con objeto de lograr un acuerdo entre patronos y obreros, se originó una reyerta, de la cual resultaron con un balazo el médico, con una puñalada un primo suyo, y un obrero, con enorme garrotazo. Esta tarde saldrán el gobernador y el jefe de la Benemérita con refuerzos.»

«Córdoba.—Las Sociedades obreras de Villanueva de Córdoba, han constituído un frente único para presentar el oficio de huelga. Piden la solución de la crisis de trabajo, y que se hagan cumplir los acuerdos y pactos anteriores. Para prevenir cualquier acontecimiento, se han enviado fuerzas de la Guardia civil. La crisis obrera está acentuadísima en el citado pueblo.»

«Salamanca.—Por noticias particulares se sabe que en el vecino pueblo de Villoria, cuando el Ayuntamiento se encontraba celebrando sesión, un numerosísimo grupo de trabajadores asaltó el edificio, exigiendo a los ediles y al alcalde el inmediato comienzo de las obras suspendidas por la Corporación.

El alcalde indicó a los obreros la falta de consignación en los presupuestos, contestándole éstos en malos tonos, tratando de agredir al alcalde.

Se dió aviso al puesto de la Guardia civil, que consiguió desalojar el salón de actos, escoltando al alcalde y a los concejales a la salida del edificio.

En dirección al pueblo salieron fuerzas y refuerzos, pues se teme que los revoltosos intenten alterar el orden.»

«La Coruña.—En los Municipios de Teo, Ames y Brión se declaró la huelga general, ignorándose los motivos concretos, aunque se cree que debido a los manejos de los elementos comunistas de Santiago. El gobernador concentró la Guardia civil para evitar la alteración del orden, registrándose coacciones y evitando los huelguistas la entrada de vendedores. Fué volcado un camión y tiroteado un auto. El gobernador adoptó medidas, reinando tranquilidad.»

«Córdoba.—En la sociedad del ramo de construcción de Córdoba figuran afiliados unos cuatro mil obreros, que han acordado declarar mañana la huelga a causa de los despidos en las obras de la Escuela de Veterinaria.

El gobernador ha dicho a los periodistas que considera ilegal la huelga por no haberse presentado el oficio anunciándola.»

«Valencia. — Interrogado el gobernador civil acerca de si tenía ya en su poder el informe de los sucesos ocurridos en Jeresa, contestó afirmativamente. Según se desprende de la lectura, como breve impresión, dicho informe estima que lo allí ocurrido tuvo su origen en el paro forzoso como consecuencia de la sequía del pasado verano. Desde entonces fué creciendo el malestar, determinando los sucesos que allí ocurrieron.

—La Sociedad de obreros del campo, que ocupa el local del Casino Republicano de Jeresa, celebró una reunión, a la que asistieron todas las sociedades similares de aquella huerta, con objeto de tratar del planteamiento de la huelga general, acordándose por un voto de mayoría no plantearla por ahora e iniciar una suscripción en favor de las familias de las víctimas de los recientes sucesos.

Anoche fallecieron en el hospital, heridos en los sucesos de la citada población, Joaquín Santamaría y Francisco Sastre, que fueron los que por su estado de gravedad habían sido trasladados a dicho centro.

Los restantes heridos que se encuentran en dicho hospital, se hallan, dentro del estado de gravedad, relativamente bien.

En Jeresa, según manifestaron varios vecinos, queda solamente un lesionado grave, el cual presenta una herida de bala en una ingle.»

---

(Viene de la 1.ª página.)

*gían los aduaneros, podía agenciárselo por otros medios, tales como: rebajar los sueldos a los altos empleados de los Ministerios y de sus numerosos departamentos; evitar los sueldos triples y cuádruples; podía, asimismo, haber rebajado el sueldo a los diputados y a los ministros, y hubiera podido, por último, hacer un presupuesto presidencial más en armonía con la pobreza a la situación del país. ¿No dicen que aman al pueblo? ¿No dicen, siempre, que están dispuestos a sacrificarse por el pueblo? Pues a demostrarlo con hechos, que de palabras todo el mundo está harto.*

*He aquí lo que ha dicho* Gaziel, *que no pertenece a la F. A. I., desde un periódico tan conservador como «La Vanguardia»:*

*«Los revolucionarios sin revolución pretenden ahora disponer del país como si realmente la hubiesen hecho. Y los reaccionarios, como no la han sufrido, se figuran que todo puede y debe seguir igual que antes. Unos especulan con el cambio innegable acaecido en el régimen del país, y se atribuyen la victoria sin haber combatido. Y los otros, por eso mismo, porque no hubo lucha y el cambio se hizo sin graves trastornos, sostienen que aquí no ha habido ninguna mudanza y que, una vez pasada la falsa alarma inicial, no hay más remedio que volver a las andadas.»*

*Y todo porque ni hizo la revolución el pueblo ni la hace el Gobierno. Y todo porque si ahora el pueblo observa que no basta cambiar los nombres de los ministros, sino que es preciso cambiar las cosas, los ministros se creen obligados a defender sus puestos, que no la República ni la revolución.*

FEDERICO URALES

# Leyendo, cortando y pegando

## ¿Y dicen que hay hambre?

Para demostrar que lo del hambre que están sufriendo los trabajadores de todas partes son paparruchas extremistas, *Baturrillo* lee, corta y pega:

«Las Palmas.—Ha llegado de arribada forzosa, a causa del mal tiempo, el yate francés «Eros», en el cual viaja el famoso multimillonario señor Rothschild, al cual acompañan otras diez y ocho personas, entre ellas su médico y varios secretarios.

El yate «Eros» salió hace quince días de Marsella; hizo escala en Barcelona y Cartagena. Desde Casablanca seguirá el viaje a Dákar.

El señor Rothschild y sus acompañantes se dirigen al Congo, con el propósito de efectuar una cacería de elefantes.

Con antelación han marchado a dicha región africana varios técnicos con material, camiones y elementos necesarios.

Acompañan a la expedición dos operadores cinematográficos, que se proponen filmar todos los episodios de la cacería.»

Bueno; pueda que haya hambre, pero vergüenza, no.

## El enfado de un ministro

El que ahora lo es de Justicia y que mañana puede que lo sea de cualquier otro departamento, porque todos los españoles servimos para ministros y todos los ministros para todos los Ministerios, tomó parte el otro día en un mitin en Granada y se puso tan enfadado porque mientras él hablaba en el local, en la calle la gente silbaba, que dijo encorajinado:

«El no tiene inconveniente en decir a las multitudes obreras enloquecidas, que la República no es la revolución social. Mano negra, no; sindicalistas y anarquistas, no, que para eso está aquí el Estado de la República.»

¿Para qué está el Estado de la República? Parece que está para anarquistas y sindicalistas. ¡En fin, las cosas que hace decir la rabieta! ¡Y pensar que fué tan bien recibida! Pero ahora, imposible la habéis dejado para derecha y para izquierda.

## Dinero que viaja

Estamos en las Cortes. Se entra en ruegos y preguntas:

«El señor Moreno Galvache dice que los créditos para obras públicas, destinados a Murcia, no han llegado a su destino.»

Al dinero español, para remediar algún daño, siempre le pasa lo mismo: viaja, viaja y nunca llega a su destino.

## El gran complot

Ha sido descubierto en Alcalá de Henares. El vecindario pudo notar que habían llegado de noche doscientos enmascarados en un auto.

Se reunieron con soldados y criadas de servir en una salchichería de lujo para mejor despistar. Las criadas eran comunistas y los soldados cocineros. La policía, que se presentó oportunamente, como siempre, los encontró a todos con los chorizos en las manos. Los que tenían los chorizos en las manos eran las criadas de servir, que nunca olvidan su trabajo más grato.

¿Qué hacía entretanto la Guardia civil? Nos lo cuenta la Prensa burguesa:

«La Guardia civil, por su parte, hizo registros y encontró folletos y hojas anarquistas y comunistas.»

¿Se quieren más pruebas del gran complot que se tramaba en Alcalá de Henares?

Los negros, digo los enmascarados, al verse descubiertos, se arrojaron al río Henares y salieron blancos.

Ahora el Gobierno estudia las recompensas que ha de otorgar con motivo de habernos librado de tan tremenda hecatombe. Seguro que todo acabará en más enchufes.

## Pero si no estaba enchufado

Leo, corto y pego de prisa que es tarde:

«Comunican de la Torre de Juan Abad que hace cuatro días el alcalde socialista don Jesús González Rodríguez, acompañado del secretario del Ayuntamiento, don Francisco Mata, marchó a Madrid para hacer efectivo el importe de la décima sobre contribución para atenciones del paro obrero. La cantidad asciende aproximadamente a 4,000 pesetas.

Una vez cobradas, el alcalde desentendióse de la compañía del secretario, quien, harto de esperarle durante tres días, regresó ayer, no sin presentar antes la correspondiente denuncia. El suceso ha causado profunda impresión en dicho pueblo, haciéndose comentarios para todos los gustos.»

Si el hombre no estaba enchufado, ¿qué querían que hiciera? Y puede que además tuviera su amiga.

## ¿Que lo diga Menendez?

«Esta mañana tomó posesión de la subsecretaría del ministerio de Obras Públicas el diputado socialista por Asturias don Teodomiro Menéndez.

Se la dió el subsecretario saliente y actual director general de Ganadería, señor Gordón Ordax, y asistieron al acto el director general de Ferrocarriles señor Velao y los altos funcionarios de la casa.»

¿Verdad, Teodomiro, que lo del hambre son camelos extremistas?

*Baturrillo* preguntaría, uno a uno, a los diputados socialistas y todos contestarían: «No hay pueblo más feliz que el pueblo español». Y por lo bajo dirían: «Si se pudiera ahorcar a todos los extremistas».

BATURRILLO

# LLAMAMIENTO A LA SOLIDARIDAD

*¡Trabajadores españoles! Varios de vuestros y de nuestros camaradas van a ser desterrados a una de las islas que componen la Gran Canaria, llamada Fuerteventura, en donde poco tendrán qué comer y en donde ninguno encontrará trabajo.*

*Por otra parte, muchos dejarán aquí padres ancianos o hijos pequeños que no tan sólo no podrán ayudarles, sino que trabajo tendrán para vivir ellos. Y es preciso dar la impresión a esos padres, a esos hijos y a esas esposas, que a sus queridos seres nada habrá de faltarles y es preciso también advertir al mundo entero, que los que luchan por una sociedad solidaria, prestan en ésta, en bien de sus hermanos, la ayuda mutua que ha de ser la base de la paz y de la justicia futuras.*

*En la isla Fuerteventura residieron, desterrados por la Dictadura, nuestros particulares amigos Rodrigo Soriano y Miguel de Unamuno, a quienes escribimos en seguida rogándoles nos dijeran qué medios de vida había en aquella isla, si era insana o saludable, si tenía fácil o difícil comunicación, y de qué manera podría enviarse a los desterrados ropa y dinero. Esperamos la contestación de Miguel de Unamuno y Rodrigo Soriano, y según sea ella y con la cooperación de nuestros amigos que residen en Canarias, poder auxiliar pronto a los desterrados.*

*Nos proponemos montar un servicio de socorro con nuestros amigos marinos mercantes y nuestros compañeros residentes en la Gran Canaria, para que nada falte a los perseguidos.*

*Además, en las cárceles de España hay muchos presos y es justo que nuestra acción solidaria llegue también a ellos.*

*No creemos necesario decir a cuantos respondan a nuestro llamamiento, que pueden tener la seguridad de que cuanto se nos entregue y envíe llegará en poder de los desterrados en Fuenteventura y de los presos en las cárceles de España. Nuestra historia pasada y nuestros actos presentes, son prenda de la honradez de nuestros hechos futuros.*

*Invitamos a los Sindicatos de Barcelona, que tantos sacrificios han hecho en favor de sus compañeros presos; invitamos también a los demás Sindicatos de España, así como a las Cooperativas que se preocupan de algo más que del tanto por ciento, a los Ateneos Libertarios o Culturales, así como a toda entidad de fines morales; invitamos a todos a que nos ayuden en nuestra empresa de socorrer a los que hoy ocupan un sitio que mañana pueden ocupar otros y cuantos aspiran a una sociedad más equitativa y respetable que la presente.*

*También decimos a las familias de los desterrados, cuyo nombre y número ignoramos en este momento, que pueden utilizar nuestro concurso para mandar lo que quieran a sus padres, hijos, esposos y hermanos, y aun para saber de ellos desde el instante que lleguen a Fuerteventura.*

*Esperando que nuestro llamamiento será atendido como lo han sido otros, rogamos a los presos por cuestiones político-sociales que hay en las cárceles de España, ya que en los presidios no hay ninguno por ahora, nos envíen el nombre y el número de presos que hay en cada cárcel.*

*Por de pronto, y como el remedio urge, hemos dispuesto abrir una suscripción a favor de los presos político-sociales e ingresar en ella la cantidad que había sobrante de la otra y que destinamos a los gastos que produjera la excursión de propaganda. No están los tiempos para excursiones de propaganda y cuando lo estén esperamos reunir, de nuevo, igual cantidad con ayuda de los que hasta ahora han empujado nuestra obra.*

*¡Compañeros, obreros españoles, trabajadores conscientes, hombres de buenos sentimientos, y cuantos habéis pensado en una sociedad solidaria, demostremos en ésta, que somos dignos de la vida a que aspiramos!*

*La cantidad anterior era 2,116'17 ptas.*
*Desde entonces hemos entregado 170.*

*Quedan, pues, para empezar la suscripción de socorro a los presos y desterrados por cuestiones político-sociales, 1,946'17 pesetas, quedando íntegras en nuestro poder las enviadas directamente para propaganda.*

*Advertimos que todo el dinero que recojamos con destino a esta suscripción será invertido en lo que dice este llamamiento y será inútil que nadie intente substraer una peseta para otras atenciones.*

*¡Viva la solidaridad de los trabajadores!*
*¡Viva la unión de los asalariados!*

# Lotes de libros con rebaja de precios

Segundo lote: *Los Deportados*, de Ch. Malato; *Los hijos del amor*, de F. Urales; *El hijo de Clara*, de Federica Montseny; *El helenismo en Turquía*, de Angela Graupera. Precio: 4'75 pesetas.

Tercer lote: *Renacer*, de Federico Urales; *Cántiga de Montaña*, de Elías García; *Náufragos*, de Adrián del Valle, y *Jesús es un Mito*, de George Brandes. 4'50 pesetas.

Primer lote: *Sembrando Flores*, de F. Urales; *La Victoria*, de Federica Montseny; *El aventurero de amor*, de Han Ryner; *El ingenioso hidalgo*, de ídem. Precio: 4'25 pesetas.

# "BRAZO Y CEREBRO"

Hace algunas semanas que ha empezado a publicarse en Tarrasa un semanario con este título, muy bien orientado y que cada número va superándose.

La falta de espacio no nos permitió ocuparnos antes del nuevo colega, al que deseamos todo género de prosperidades.

En el número que tenemos a la vista vemos trabajos interesantes de crítica, doctrina y sobre la actualidad de España que hacen de «Brazo y Cerebro» uno de los mejores semanarios de la C. N. T. y de las ideas libertarias.

Dirección: calle Norte, 102, Tarrasa (Barcelona).

# ¡HAMBRE!

Lleno de indignación he leído un suelto en *El Diluvio*. Dos mil obreros en Jerez desesperados e intentado apoderarse de pan para sustentarse; y no he podido menos de pensar en el contraste doloroso en extremo de esos seres que pasarán hambre en los días de Navidad, en los que en muchos hogares sobran los manjares y el buen vino, en estos días en los que el paria del trabajo más humilde añade a su pobreza la ilusión de la *fiesta gastronómica*.

He pensado, lleno de rabia y de vergüenza, en esos hombres a los que sus semejantes no recuerdan, y que, llenos de rebeldía han intentado acallar las voces de sus vacíos estómagos, y quizás también las de sus hijos y mujeres hambrientos.

Y me ha indignado mayormente *el gesto* de *quién* envía a esos hombres siniestros a *arreglar la situación*, que les envía a los hombres desesperados metralla en lugar de socorros.

Y he sentido vergüenza de pertenecer a una raza que no se yergue colérica ante las injusticias cometidas con sus hermanos, que no se solidariza para ayudarles, y que permanece indiferente al dolor que no les ataca directamente. ¡Hambre!; he aquí la palabra en todas sus letras; hambre de pan y de justicia, hambre aplacada a tiros, mujeres y niños que quizás llorarán la muerte de unos hombres que en su desespero atentaron contra la *propiedad privada*, arrostrando la ira de la justicia, mujeres y niños que llorarán a unos hombres que no se resignarán a morir de necesidad mansamente como los cobardes y como los que no son *hombres*.

¿Es que aun hay quien fallezca de hambre en pleno país civilizado? ¿Es que no sentimos en nuestro corazón el dolor de todos esos mártires de Andalucía, rebeldes y desdichados?...

MANUEL HERRERA F.

# Acción librepensadora

DESDE SOLIVELLA (TARRAGONA)

Ese pueblo acaba de dar otro paso adelante con el acto civil que el día 9 se celebró.

Con gran entusiasmo y convicción las juventudes de ese pueblo se sumaron a la comitiva que acompañaba a los cónyuges Jaime Sans Mañé (alcalde), y a María Rosa Cortés (*Donzella*), al Juzgado para celebrar acto de matrimonio.

En la comitiva iba una banda, la que en el acompañamiento interpretaba los himnos de la Marsellesa y la Internacional.

Fué tanta la expectación, que creo no quedó ni un joven ni mujer sin ir a verlo.

La plaza donde está instalado el Juzgado estaba llena de espectadores.

La sala del Juzgado, donde el juez interrogó a los cónyuges para celebrar el acto matrimonial, estaba a rebosar de gente. Después de interrogarles el señor juez para ver si querían en aquel momento contraer matrimonio, al que contestaron con un sí muy afirmativo, el secretario leyó unos artículos del Código civil, y levantó el acta; al terminar ésta y dar lectura de la misma, el juez se dirigió al compañero Jaime Sans, diciéndole: «Tengo inmensa satisfacción de haber podido celebrar el primer acto civil de esta índole y más recayendo en la primera autoridad de este pueblo como sois vos, y espero que de esto tomarán ejemplo los que sienten ansias de liberación de los sofismas religiosos, cosa que vos habéis sabido afrontar». Después se dirigió a María Rosa Cortés, diciéndole: «Y vos, María Rosa, que habéis borrado con vuestra gallardía de mujer esta carcomida superstición religiosa, pasando por encima de lo que el vulgo dirá sin poner obstáculos en este acto; os felicito y os encomiendo sabréis vivir y compartir con vuestro marido».

Con mucha esplendidez y gran elocuencia en sus palabras, el juez también se dirigió a los oyentes que estaban allí en la sala, diciéndoles en estos términos: «Juventud, a vosotros me dirijo para que toméis nota del ejemplo del acto que acaba de realizar nuestro compatricio y alcalde, acto el cual es el primero que se ha realizado en este pueblo y espero que durante mi trienio no será tampoco el último; espero, pues, de vosotros, sabréis imitarle cuando os toque, y así será como haremos desaparecer toda esta casta que viven del engaño y de los incautos; sepamos, pues, hacerles un desprecio total».

Felicito de mi parte al señor juez por haberse portado muy bien, tanto por su popularidad como por su elocuente acto de ejemplaridad, y a los compañeros Jaime Sans y María Rosa Cortés, por el acto que han sabido realizar, desaándoles muchos años de vida y felicidad.

EL CORRESPONSAL

DESDE SEVILLA

Ha dejado de existir, siendo enterrado civilmente, el consecuente camarada Francisco Moreno, compañero de Paca Sánchez, hija de nuestro camarada Sánchez Rosa.

El difunto fué en vida hombre instruído, educado, y un fervoroso amante de la Idea Anarquista. Y por su buen proceder, pues no sólo propagaba las ideas con la palabra, sino con sus obras, con su conducta intachable, se había conquistado las simpatías de todos los compañeros que lo trataron, por lo que su entierro, al que concurrieron numerosísimos camaradas, fué prueba de la estimación que en vida todos le tuvieron.

En el cementerio, al ser depositado en la tierra que había de cubrirlo para siempre, el camarada Sánchez Rosa dirigió al acompañamiento palabras muy sentidas, adecuadas al caso, las que fueron escuchadas con recogimiento y emoción.

Descanse en paz el buen amigo, el excelente camarada, el bonísimo compañero de la hija de Sánchez Rosa.

EL CORRESPONSAL

**Advertimos a nuestros lectores que por haber cambiado grabados y originales a última hora, el número de «El Luchador» sale a la luz con dos dias de retraso**

# Noticias comentadas por don Pancho

COMUNICAN DE ALMERIA

«En las aldeas de El Chive, Marchal y Lubrín se produjeron alteraciones del orden, pues sus vecindarios se oponen a pagar los tributos, fundándose en la aguda crisis y pertinaz sequía. La alteración subió en El Chive al presentarse el recaudador, quien fué recibido con insultos y amenazas, siendo preciso suspender la cobranza hasta la llegada de la benemérita. El principal perturbador es el ex alcalde pedáneo Antonio Molina, recientemente destituído. Al llegar la benemérita se intentó renovar la cobranza reproduciéndose las amenazas, insultos y pedreas, teniendo nuevamente que suspenderse la cobranza. El recaudador y los demás auxiliares abandonaron la aldea.»

El procedimiento es de primera para acabar con los que después de vivir del pueblo, encima lo maltratan, cuando no le dan rociadas de plomo.

COMUNICAN DE SANTANDER

«Una comisión de la Cámara de Comercio visitó al gobernador, dándole cuenta de la enorme cantidad de robos que se cometen sin que aparezcan los autores. Dijo que se debe a la escasa plantilla de policía asignada a Santander, prometiendo dirigirse al ministro de la Gobernación pidiendo aumento.»

¿Y no podría ser la falta de trabajo?

DICEN DE SEVILLA

«En los locales de la Sociedad Económica de Amigos del País tuvo lugar la clausura del Congreso provincial socialista. Varios oradores atacaron la labor del gobernador civil, tachándola de favorable a las clases burguesas. Ante las manifestaciones hostiles contra el gobernador, cuya destitución se solicitaba, Manuel Cordero hizo uso de la palabra extensamente, recomendando la tenacidad y el sacrificio.»

«Y en prueba de los sacrificios que he hecho toda mi vida — podría añadir el Cordero sacrificado—, yo era panadero aunque siempre de Junta y de Comisión, y sacrificándome, sacrificándome continuamente he llegado a ser diputado, aspiro a ser ministro de Instrucción Pública, para que me siente mejor, y tengo seis enchufes.»

¿Queréis más sacrificios? Conque sacrificaos, chicos.

LE DICEN A «EL SOL» DESDE BARCELONA

«Es cierto que los pistoleros asalariados cometieron, antes de que Martínez Anido y Arlegui pusieran en práctica la ley de fugas, crímenes que desprestigiaban a la organización obrera.»

Miente o habla de lo que no sabe el plumífero ese que firma *Puk*. La matanza de obreros empezó antes que la de patronos y aun antes que Martínez Anido y Arlegui actuaran de carniceros.

DICEN DE MADRID

«Al señor Romanones se le preguntó si creía que las clases conservadoras acudirían al llamamiento de colaboración republicana, y contestó que mientras el Gobierno de la República no apadrine un programa con fórmulas que inspiren confianza a las fuerzas conservadoras, éstas probablemente permanecerán a la expectativa; y hechos y no palabras son los que deben originar esta confianza.»

Conque ya lo sabe el Gobierno. Un poquitín más conservador y... le puede dar el viático a la República.

TRANSMITEN DE LA VILLA DEL OSO SIN MADROÑO

«Se trata de un movimiento de tipo sedicioso que hay que cortar con las medidas enérgicas que la gravedad del caso requiere.

... ... ... ... ... ... ... ... ... ... ... ... ... ... ... ...

Yo mismo, verbalmente, he dicho al general que manda las fuerzas que a los quince minutos de que lleguen éstas a sus destinos, ha de haber terminado el movimiento.

... ... ... ... ... ... ... ... ... ... ... ... ... ... ... ...

De todas maneras he dispuesto que se aplaste este movimiento.»

¡Qué bonazo era Primo de Rivera!

# Georges Brandés

«LAS GRANDES CORRIENTES DE LA LITERATURA EN EL SIGLO XIX»

Dentro de pocos días pondremos a la venta los dos primeros tomos de esta obra, que es de las más grandiosas que ha concebido la mente humana. El precio del primer tomo es tres pesetas y el del segundo, cuatro.

* * *

A los suscriptores y lectores de «La Revista Blanca» que conservan el folletín de dicha obra, les advertimos que está en nuestro poder el que sigue al último que recibieron antes de convertir «La Revista Blanca» en publicación ilustrada.

Los que deseen que se les sirva, no tienen más que avisar. El precio de cada folletín es el de diez céntimos.

**Folletos que pueden adquirse en esta Administración a 20 céntimos ejemplar**

«La anarquía al alcance de todos» (Federico Urales), «Las doce pruebas de la inexistencia de Dios» (Sebastián Faure), «En tiempo de elecciones» y «El absurdo político» (Enrique Malatesta y Paraj Javal, en un mismo volumen), «Entre campesinos» (Enrique Malatesta), «La peste religiosa» (Juan Most), «Las declaraciones de Etiévant» (Las dos últimas en un mismo volumen), «La sociedad futura» (S. Gustavo).

«¿Qué es anarquía?» (Luis Fabbri), «Las bases morales sociológicas de la anarquía» (Pedro Gori, traducción J. Prat), «La Religión y la cuestión social» (J. Montseny).

«La anarquía en el Ateneo de Madrid» Federico Urales), «Los anarquistas ante sus jueces» (Ravachol, Henry, Angiolillo, Vaillant, Spies, Kropotkín), «La anarquía ante los tribunales», P. Gori.

Ministerio de Educación, Cultura y Deporte

# Movimiento obrero y anarquista español

## Desde Sanlúcar de Barrameda (Cádiz)

No podemos aceptar el frente único, por entender que sus propagadores, viéndose faltos de fuerza, aconsejan dicho frente para ver si siendo un poquito habilidosos pueden envolver al pueblo trabajador con la bandera roja; y después usar del emblema compuesto por el martillo y la hoz, para decapitar a unos y golpear bárbaramente a otros, hasta conseguir lo que ellos se proponen, que sería si al día siguiente de la revolución estallase una dictadura proletaria.

Y nosotros, los que tenemos la elevación moral, que nos recomienda nuestra humana y noble ideología, como si no tuviéramos nada hecho en favor de nuestros ideales.

Pero nosotros, que no estamos dispuestos a mirarnos en el espejo de Rusia, decimos: que frente único, no; unificación de fuerza, sí; pero una unificación de fuerza social que consista en hacer de todos los trabajadores una masa sólida y cubierta de una capa impermeable, por la cual le sea imposible el poder penetrar a nuestro enemigo común, compuesto por miasmas, insectos y reptiles que nos envenenan con sus fuertes picotazos y otros nos asfixian, liándose a nuestros cuellos.

Para conseguir esto y terminar con el paliativo del frente único, es preciso que todos los desheredados nos demos exacta cuenta que existe un organismo sindical que es la C. N. del T. que está dispuesto a purificar todas las lacras sociales y a hacer un cuerpo libre de prejuicios, que por su robustecimiento y fuerza hercúlea, nunca puede sufrir demora alguna de sus partículas, que son las Federaciones Regionales, Comarcales y Locales, que estarán dispuestas a velar por su célula, que son los sindicatos afectos a ella.

Sepamos aprovechar la chispa ideológica que la C. N. T. despide, imprimámosla en nuestro cerebro para así poder estar en contacto para una movilización general que termine con tanta injusticia sostenida por la vil burguesía, la que está llamada a desaparecer, y no en muy lejano tiempo, si todos los trabajadores sabemos acoger como trinchera a la C. N. del T. y como nervio de nuestros ideales a la F. A. I., las que nos servirán de cauce para llegar a un principio de libertad donde todos los seres humanos tengan los mismos deberes y derechos; o sea que cada uno produzca según sus fuerzas y consuma según sus necesidades, donde no haya explotados ni explotadores y donde nos unamos con un abrazo fraternal y gritemos con todas las fuerzas de nuestros pulmones:

¡Mueran los tiranos y vivan los hombres libres!

EL CAO

## Desde Riudecols (Tarragona)

Camaradas de EL LUCHADOR: Salud.

El motivo de escribir estas cuatro palabras es para deciros lo siguiente:

En este pueblo de Riudecols hay un Sindicato que existe desde el mes de julio, y al formarse dicho Sindicato presentaron, como es natural, unas bases que la Compañía de momento aceptó, pero luego dijeron que no había trabajo, sólo para no reconocer el Sindicato, pisoteando la razón, la verdad y la justicia. Todas estas infamias iban dirigidas por un tal José Serrano, encargado principal, déspota y cacique hasta la medula, que no quiere acordarse de cuando él era obrero, y ahora porque tiene este destino, en el que no trabaja, está atropellando villanamente a los parias. Este zángano que se come la miel de la colmena social, no merece el apoyo de ningún ser humano.

Ahora bien, el iniciador de formar dicho Sindicato fué un hermano de este zángano; el encargado, o sea José Serrano, no cesaba de decir que su hermano era un cacique, un instrumento de la burguesía, e incluso dijo que le parecía mentira que fuesen hermanos, que no podía ser que fuesen hijos del mismo padre.

Pues este sindicalista acérrimo, hermano del cacique, ahora ha traicionado a sus compañeros de Sindicato, estando a las órdenes de la tan explotadora Compañía del Fomento de Obras y Construcciones, así es que es mil veces más cacique que su hermano, porque iba en busca de los sindicalistas, diciéndoles que si tiraban el carnet de la Confederación, podrían trabajar, creyéndose que por el número de hombres en paro forzoso tenía que triunfar, pero los sindicalistas, cumpliendo como hombres, se negaron a ir al trabajo si no se reconocía al Sindicato.

Como que de Riudecols no encontraron ninguno que quisiera hacer de esquirol, hicieron venir seis parejas de obreros de fuera, pero engañándoles, y al ir para trabajar, les salieron los sindicalistas de Riudecols, explicándoles, moralmente, el conflicto que tenían planteado con la Compañía, y estos compañeros, porque reconocieron que el Sindicato tenía toda la razón, obrando como hermanos de explotación, abandonaron el trabajo inmediatamente. Así es que el fracaso fué para los zánganos y el triunfo para los obreros.

¡Trabajadores, no vayáis a trabajar en las canteras del término de las Irlas, mientras la Compañía no reconozca las bases del Sindicato!

Así es que luchemos todos, unánimemente unidos, con el fin de combatir a esas serpientes venenosas que oprimen el cuello del productor. Compañeros: ¡viva la huelga! ¡Viva el Sindicato! ¡Viva la Confederación Nacional del Trabajo!

UNA VÍCTIMA DE LA REACCIÓN

## Desde Calañas (Huelva)

Ha sido constituído en esta localidad un Sindicato denominado Sindicato Único de Oficios Varios, afecto a la Confederación Nacional del Trabajo, dispuesto a dar la batalla al régimen capitalista, político y social que rige los destinos del pueblo español.

Por consiguiente hacemos un llamamiento a toda la juventud consciente de Calañas y sus minas para que vengan a engrosar nuestras filas libertarias, apartándose definitivamente de todo partido político llámese como se llame, pues desde el socialista de enchufe al comunista moderno, todos basados en fines partidistas que los trabajadores con su ignorancia elevan a los poderes públicos, son traficantes de la miseria que cuando piden pan y un poco de justicia los que los elevaron a la cúspide de sus ambiciones, les responden en pago de su soberanía con los máuseres y los guardias de asalto, regando con su generosa sangre los pueblos que debieran ser el paraíso de la paz, a que todos somos acreedores.

Pero no obstante todos los engaños que los trabajadores hemos sufrido, no deja de tejerse otra nueva red para la pesca de incautos, y esta vez es el partido comunista político el que se propone tenderla, ofreciendo en su programa los mismos argumentos que ofrecieron los socialfascistas: nada menos que la separación de la Iglesia del Estado, confiscación de sus bienes, crear un ejército con tres pesetas de sueldo a los soldados y llevar a la cárcel a los patronos que no cumplan las bases de trabajo con sus obreros. ¿Pero serán estúpidos? ¿Caerán otra vez los honrados trabajadores en esa vieja trama aplastante? No y mil veces no. Hay que demostrar nuestra dignidad de hombres, hay que desenmascarar a todos los vividores, hay que tirarlos sin compasión puesto que ellos nunca la tuvieron, y hay que decirles que la Confederacióonu Nacional del Trabajo los tirará.

Por la Directiva,

JOSÉ RODRÍGUEZ

Calañas, 15-1-1932.

## Desde Granada

Es hermosa y noble la labor que está realizando la Comisión de Propaganda de la Juventud de Educación Libertaria de Granada, en la provincia y en los Sindicatos de la capital afectos a la Confederación Nacional del Trabajo.

Diariamente reciben periódicos libertarios que en unión de folletos y libros los propagan en todas las reuniones, conferencias y mítines, y en la vía pública.

Y para continuar esta labor desean relacionarse con todos los grupos editores, bibliotecas y redacciones de revistas y periódicos con el objeto de hacer pedidos y continuar su obra difusora de la Anarquía.

La relación con esta Juventud vendrá a nombre del secretario de la Comisión de Propaganda, Joaquín Velazco, calle de la Colcha, número 12.

Os saluda fraternalmente el secretario general,

ANTONIO MORALES GUZMÁN

## Desde Bellpuig (Lérida)

Con el nombre de Nueva Juventud se ha organizado en Bellpuig un grupo de jóvenes bajo el siguiente propósito:

Elevar la mísera condición social en que vivimos.

Combatir el estado de ofuscamiento y decaimiento moral en que se halla la humanidad y especialmente la clase campesina y obrera.

Deseamos ponernos en relación con grupos y entidades que se propongan fines semejantes.

Cuantos periódicos diarios y revistas culturales o libertarias se publiquen mandarán un ejemplar de muestra a José Bosch, calle Fuente, número 11, Bellpuig.

Fraternales saludos os envía el nuevo Grupo.

NUEVA JUVENTUD

## Desde Alcampel (Huesca)

CONTINUACION DEL CONFLICTO PLANTEADO POR LOS COLONOS DE LA PLANA

¿Dónde están aquellos hombres que como uno solo levantaron su voz de protesta y se negaron a sufrir por más tiempo la inicua explotación de que eran objeto?

Nadie... Nadie se ve. Sólo a través de la niebla que todo lo emborrona, se divisa, confusa, la silueta de algún camarada que, sin ningún interés que no sea el bien de su hermano explotado y libre de la ceguera (o miedo) que la mayoría de ellos padecen, hace esfuerzos sobrehumanos para ver si consigue despertarles del letargo en que están sumidos. Pero... ¡oh, sarcasmo! Nada consiguen, a no ser el de verse tachados de extremistas y revolucionarios.

Vamos al grano. Pocos días después de haber tomado el acuerdo de que ninguno de dichos colonos debía llevar la parte de los frutos que se recolectaran en dicha partida — como hasta ahora venían haciendo — al señor feudal, y cuando el entusiasmo volvió a su punto de reposo, pensaron en la necesidad que tenían — para que les llevara el asunto — de buscar un ejemplar de esas personas tan sobradas de palabras y tan faltas de buenas intenciones, para lo cual eligieron al abogado don Pío Rivera de Benabarre que, en honor a la verdad, honra a su casta. Comunicáronle sus intenciones y él prometió, con fingida solemnidad, revolver cielo y tierra para saber si era o no dueño de aquella partida el tal marqués.

Pero un día... ¡perfido día! se enteraron que el mismo abogado defendía y representaba los intereses del marqués. ¡Curioso contraste!

Pasaron los días. Algunas reuniones donde desde el primer momento chocaron diferentes opiniones; unos querían ir a la revisión del contrato y otros, más prudentes o más cobardes, manifestaron que ellos no querían enredos.

El segundo ejemplar que eligieron para defender los intereses de los colonos de la Plana, fué un don Manuel (el apellido no ha llegado a mis oídos), notario de Tamarite de Litera, en compañía de un amigo suyo, el cual le sirve de «Senyor Esteve». Una vez posesionados de sus cargos hicieron las oportunas diligencias, y el día 14 del actual subieron a darles cuenta del fruto de las mismas.

¡Qué plancha, camaradas! Abre el acto el acompañante de don Manuel, el cual se pone pesado explicando que ellos han subido a defender a los colonos, y luego lee una carta que les escribió Pío Rivera, diciéndoles que el marqués ha propuesto vender dicha tierra, de modo que si se entienden pasarán a la tasación mediante un perito de cada parte, y aun promete hacerles una rebaja prudencial, y si no pasará a venderla a extraños dándoles un plazo de seis días para que lo mediten.

Se levanta un colono pidiendo una explicación por la precipitación que se les exige, manifestando también que el señor Pío Rivera les hace muy poca gracia. El notario contesta unas palabras que el auditorio no puede entender a causa del fenomenal habano que no se ha quitado un momento de la boca. Un camarada les dirige unas enérgicas palabras, demostrándoles la celada que les preparan; a continuación dos o tres incidentes y en total unos 40 que firman conformes en comprar la tierra.

Pero, camaradas, ¿no tenéis una instancia en el Juzgado pidiendo la revisión del contrato para saber si es o no dueño de la tierra? Pues bien, si no es dueño ¿para qué queréis comprársela? Y si es dueño, ¿para qué queréis la revisión del contrato?

Reaccionad a tiempo. Huid de la emboscada que os han preparado esos hombres que os quieren defender desinteresadamente, como si nada fuese el puñado de miles de pesetas que les reportarían las escrituras. Desechad esas tácticas. No fiéis en hombres que os quieran dirigir, pues, fuera de vosotros, todos os engañarán.

¿No habéis recogido las uvas y olivas sin que el marqués se haya atrevido a reclamaros nada?...

Y, por último, entendedlo bien: si el marqués fuera dueño de la Plana, a estas horas ya estaríais todos en la cárcel.

UNO DE LA LOCALIDAD

## Desde Vizcaya (1)

GANANDO POSICIONES

Es innegable que los trabajadores de Vizcaya se dan ya cuenta exacta de los engaños y mentiras del *socialismo político*, y que toman posiciones irreductibles para demoler la nefasta obra de sus cultores.

Que esto es verdad lo demuestra, más que lo que pudiéramos decir, la oposición sistemática, convencional, intencionada, hecha por los socialistas políticos contra los obreros en las dos últimas huelgas habidas en Vizcaya.

En la huelga de diciembre, motivada por solidaridad con los obreros despedidos, por su readmisión y porque no se efectuaran más despidos, los socialistas políticos, en nombre de la U. G. T. (*su vaca de leche*), lanzaron una nota en «El Liberal», de Bilbao, su órgano en la Prensa, en la que decían: «Nos interesa principalmente que nuestros afiliados y simpatizantes sepan que hoy, martes, deben acudir al trabajo y considerar enemigo a quien pretenda perturbar su trabajo con invitaciones suicidas. Recomendamos se trate a quienes tal pretendan con arreglo a como se merecen. La repulsa enérgica debe ser nuestro lema. Hay que dar la sensación de disciplina y seriedad a que la clase obrera está acostumbrada. Las actividades de Vizcaya, hoy harto quebrantadas, no deben perder su ritmo». Y entre otros insultos a la dignidad de la clase obrera, como *plañideras a sueldo* en entierro castellano, terminaban así su larga «nota»: «¡Trabajadores, por la República y por la causa obrera, cumplid con vuestro deber!»

Y los trabajadores no cumplieron, se ciscaron en sus órdenes y en sus mandatos y, a pesar de los contubernios con los capitalistas y de las represiones de las autoridades, la huelga tomó proporciones por ellos no sospechadas.

El gobernador se vió precisado a suspender el plebiscito, el referéndum, el sufragio por *sí* o por *no* ir a trabajar, del que tanto gustan los muñidores socialistas. Y se vió precisado además a declarar lo siguiente: «Lo incomprensible, lo que no tiene razón de ser, lo que me desorienta, es que unos cuantos mozalbetes se bastan para parar un taller y una fábrica. No me lo explico, la verdad, no me lo explico». Y la explicación es bien sencilla; es que las luchas obreras, las reclamaciones obreras, los movimientos obreros, cuando van precedidos de causas justas, de peticiones justas, son como las corrientes impetuosas que rompen los diques que se oponen a su tranquilo cauce; son como el torbellino que arrastra y como la tromba que ahoga a los temerarios que intentan detener el carro de la justicia y de la razón, sin pensar que un día pueden ser aplastados por sus ruedas, que bien pudieran ser las de la revolución.

Los trabajadores de Vizcaya van tomando posiciones irreductibles no fáciles de asaltar por los astutos de *táctica societaria* que los engañan, no solamente a ellos, sino a la misma autoridad.

En la huelga del día 11 de enero se dan los mismos casos y la misma oposición por parte de los socialistas políticos; el día 10 husmearon ya que en la conciencia de los trabajadores con dignidad flotaba el sentimiento de solidaridad hacia las víctimas que cayeron en Arnedo, acribilladas a balazos por la Guardia civil, y en nombre de la U. G. T. (*su vaca de leche*) publicaron una nota, en la que entre otras cosas decían:

«Llegan hasta nosotros rumores de que elementos que aprovechan todas las ocasiones para maniobrar con la clase obrera, proyectan una huelga general con motivo de los atropellos de Arnedo. Con relación a esta tragedia, la U. G. T. ha dicho cuanto tenía que decir. Del Gobierno ha reclamado justicia. Tengamos fe en que así sucederá. Ya lo ha dicho el presidente del Consejo de ministros: se hará justicia. De forma que un paro general en este sentido es completamente absurdo. Representamos a la inmensa mayoría de los trabajadores de Vizcaya. Recomendamos a nuestros afiliados, tengan serenidad y no se dejen arrastrar por quienes quieren satisfacer deseos partidistas, que en esta ocasión como en muchas coinciden con los cavernícolas. Mañana, como todos los días, todo el mundo a su puesto del trabajo. ¡Por la justicia y en defensa de las víctimas de Arnedo!...»

Y los trabajadores no han hecho caso de los socialistas políticos, se han ciscado en sus órdenes, y en protesta de los fusilamientos de Arnedo, han hecho una huelga de proporciones insospechadas, demostrando tener el concepto de la solidaridad más alto que los que le practican con discursos partidistas y fuera del caso, ante los cadáveres de las víctimas, con promesas de una justicia que no se hará, con suscripciones de un día de jornal del que hoy carecen la inmensa mayoría de los trabajadores y que es casi seguro que la mitad no llegaría a las familias de los que cayeron víctimas del plomo de la Guardia civil.

Los trabajadores de Baracaldo y Sestao, que forman lo que puede llamarse el corazón de la inmensa zona fabril de Vizcaya, gran parte de los de Bilbao y de la zona minera, han practicado la solidaridad moral, no «con fines partidistas», sino como ofrenda al sentimiento y al dolor del pueblo de Arnedo y como lazo de unión hacia todos sus habitantes, para si un día, viendo que la justicia que les han prometido no se la dan, irritados por el engaño, se levanten dispuestos a reclamarla.

Los que así han obrado no pueden «coincidir con los cavernícolas»; quédese esto para los primitivos, para los que no sabían construir chozas, ni vestirse con pieles, ni servirse del fuego; para los que veían el curso natural de los astros y atribuían su movimiento a los dioses que los hacían mover con una señal de cabeza.

Estos son los cavernícolas, los cavernarios, los hombres de las cavernas, y con ellos sólo pueden coincidir los hombres que, en nuestros días, ven las calamidades sociales, las injusticias y los atropellos sociales, y practicando hipócritamente una moralidad de dos caras, hacen creer a los demás que todos esos males sólo pueden curarlos unos cuantos hombres erigidos en dioses, que se llaman gobernantes. Esos, señores socialistas, son los que coinciden con los cavernícolas.

AQUILINO GÓMEZ

(1) Escrito antes de los últimos sucesos ocurridos en Bilbao.

## Desde Páramo del Sil (León)

MISERIAS DE LOS CAMPESINOS BERCIANOS Y EN GENERAL DE TODOS LOS CAMPESINOS ESPAÑOLES

Durante las estaciones del verano, otoño y primavera, vemos que en las casas de los campesinos apenas se duerme; aun es noche cerrada cuando el campesino se levanta para alimentar sus ganados; en los primeros albores matinales, el campesino sale al campo a trabajar hasta que la noche le hace volver a su choza antihigiénica, fría y tenebrosa; antes de dejar que su cuerpo descanse unos instantes, tiene que depositar en los pesebres el sustento para que las pobres bestias puedan, al día siguiente, reanudar la penosa jornada, penosa para las bestias y para el campesino, porque todos están hermanados por los mismos principios de esclavitud.

Tras cruenta lucha para sacar de la tierra los alimentos que muy justamente merecen los campesinos, porque de ellos son, porque ellos trabajan la tierra y nadie más, que ellos tienen el derecho natural de ser dueños de ella, aparece el inquisidor, el burgués orgulloso por sus rentas, el usurero hipócrita, ficticio bienhechor, el aparcero, etc. A cobrar sus feudos y... he aquí al campesino limpio de polvo y paja, limpio del grano que él laboró, limpio de subsistencias que aporten a su hogar lo necesario para poder vivir; el campesino, que, si algún grano, por olvido del burgués, conserva en su granero, helo aquí azotado por el Gobierno déspota, ladrón y zángano que quiere acabar de sangrarle con pagos para el buen sostenimiento de los zánganos y verdugos que han de sacrificar a los propios paganos, a los que producen para el sostenimiento de los verdugos, para su propio sostenimiento.

¡Campesinos, en vuestras manos está el que seáis libres; en vuestras manos está la revolución sin sangre; no paguéis tributos y cuando os los pidan, decidles que trabajen si quieren comer, y así vosotros viviréis mejor y libertaréis a vuestros descendientes!

Todos los campesinos bercianos adolecen de este sentimiento rebelde y yo, hermano de todos, les invito a que vengan a nuestros sindicatos de la C. N. del T., donde les esperamos con los brazos abiertos (Sindicatos de Fabero y de Páramo del Sil).

En nuestros sindicatos se formarán inmediatamente las escuelas racionalistas, por lo que solicitamos de vosotros, camaradas campesinos, que enviéis vuestros hijos adonde se harán hombres libres.

LUIS LÓPEZ

## Desde Cabra del Santo Cristo (Jaén)

Compañeros de EL LUCHADOR: Salud y Libertad.

Os dirijo la presente para haceros saber, que no es sólo en el vecino pueblo de Quesada donde los socialistas timan, pues en este pueblo también lo hacen. A fin de año, en esta entidad se acordó, en junta general, substituir la Directiva. Pues bien, se empieza a realizar dicho objeto y resulta que durante diez meses que ha estado ésta ejerciendo, ha tenido de deudas unas 700 pesetas. Y ahora nadie quiere entrar de Presidente, porque es hacerse cargo de las deudas que hay pendientes. Se ha dispuesto que el Presidente saliente se haga cargo de algunas mensualidades que hay atrasadas, a causa de la crisis que se atraviesa, que con arreglo a la cantidad es poco, y el resto írselo dando conforme se pueda. Y lo rechazan también diciendo que ese gasto lo ha hecho la entidad y ella tiene que pagarlo. Yo digo, a todo esto:

—Sepa usted, señor García, que esa deuda tiene que pagarla, o bien aceptar tal proposición, porque ni siquiera presenta facturas para hacer el visto bueno.

* * *

También os hago saber que la burguesía de este pueblo va buscando firmas, y suponemos que es en defensa de la Guardia civil. Pero no saben ellos que de nada habrán de servirles todas esas rutinas cuando nos decidamos a ir por el camino racional.

Por la causa libertaria,

RAFAEL MARTOS

## Correspondencia administrativa de ediciones de "La Revista Blanca".

Los giros han de ir dirigidos al Administrador de *La Revista Blanca*.

*Bujalance*, Vda. L. Recibidas 150 ptas. — *Madrid*, A. Idem 56 ptas. más las entregadas a G. y a M. — *Cerro Muriano*, O. Idem 15 ptas. *Quesada*, S. Idem 11'20 ptas. — *Huelma*, C. Idem 5'50 ptas. — *Sevilla*, O. Idem 44'90 ptas. *Alcalá de Guadiara*, R. Idem 116'40 ptas. — *Tejar*, C. Idem 7 ptas. — *Pruna*, D. Idem 2'40 pesetas. — *Sevilla*, B. Idem 9'50 ptas. — *Dos Hermanas*, M. Idem 6 ptas. — *Brenes*, M. Idem 15 ptas. — *Zaragoza*, E. Idem 11'50 ptas. — *La Felguera*, G. Idem 100 ptas. — *Falset*, P. Idem 17'50 ptas. — *Grazalema*, P. Idem 6 ptas. — *Jerez de la Frontera*, G. Idem 14'50 ptas., Z. Idem 10 ptas. — *Porcuna*, F. Idem 50 ptas. — *Puente Areas*, L. Idem 33'50 ptas. — *Málaga*, T. Idem 20 ptas. para *Cultura Proletaria* de Nueva York. — *Huelva*, A. Idem 173 ptas. — *Ríotinto*, P. Idem 99'30 ptas., N. Idem 7 ptas. *Palma del Condado*, G. Pro-Cultura, Idem 10 pesetas.

*San Feliu de Llobregat*, V. Idem 28'50 petas. *Tánger*, D. Idem 10 ptas. — *Castellón*, A. R. Idem 6 ptas. — *Urchillo*, G. Idem 9'50 ptas. — *Espluga de Francolí*, B. Idem 68'50 ptas. — *Ecija*, G. Idem 50 ptas. — *Palma de Mallorca*, Q. Idem 100'50 ptas. Están bien las cuentas. — *Montellano*, D. Idem 47 pesetas. — R. Idem 19 pesetas. — *Alora*, C. Idem 2 pesetas. — *Santander*, M. Idem 51'65 pesetas. — *Requena*, M. Idem 20'50 pesetas. — *Vilaseca*, F. Idem 13 ptas. — *Tarragona*, G. Idem 9'75 ptas. *Liria*, M. Idem 25 ptas. — *Robellada*, A. Idem 22 ptas. — *Almería*, G. Idem, 6 ptas. — *Zafra*, A. Idem 9 ptas. — *Madrid*, R. Idem 41 ptas. — *Montpellier*, G. Estudios, Idem 7'50 ptas. — *Gigean*, E. Idem 26 ptas. — *Carmaux*, T. Idem 47 ptas. — *Arlés*, P. Idem 35 ptas. — *Lyon-Monplaisir*, Idem 36 ptas., 9 ptas. para *Tierra y Libertad* y 3 ptas. para *El Libertario* de Madrid.

*Oullins*, F. Idem 17'20 ptas. — *Issy*, L. Idem 45 ptas. — *Graulhet*, L. Idem 11'36 ptas. — *Balsareny*, M. Idem 18'20 ptas. — *Canet de Mar*, G. Idem 26'70 ptas. — *La Cenia*, C. O. Idem 19 ptas. — *Santa Bárbara*, Ll. Idem 28'25 pesetas. — *Algar*, P. Idem 5 ptas. — *Melilla*, M. Idem 8'10 ptas. — *Monzón*, M. Idem 9'50 pesetas. — *Preixena*, A. Idem 22'50 ptas. — *Vimboli*, N. Idem 3'50 ptas. — *Almenar*, B. Idem 45 ptas. — *Rosas*, C. Idem 3'50 ptas. — *Logroño*, B. Idem 60 ptas. — *Lyon*, A. Idem 38'05 ptas. — *Cabra*, H. Idem 7'50 ptas. — *Lorabí*, J. V. Idem 18 ptas. — *Kajabli*, R. Idem 25 ptas. — *Cabra*, H. Idem 7'50 ptas. — *Lora del Río*, M. Idem 30 ptas. — *Osuna*, P. Idem 5 ptas. — *Algimia de Alfara*, G. Idem 31'50 pesetas. — *Medina Sidonia*, U. Idem 10 ptas. — *Sanlúcar de Barrameda*, S. Idem 100 ptas.

*Torre del Español*, F. Idem 50'90 ptas. — *Cartagena*, Ll. Idem 18 ptas. — *Palencia*, M. Idem 15 ptas. — *Porcuna*, G. Idem 1 pta. — *Tamarite*, E. Idem 17'50 ptas. — *Calahorra*, V. Idem 35'70 *Nueva Carteya*, L. Idem 15 ptas. — *San Sebastián*, R. Idem 16'90 ptas. — *Sant Priest*, M. Idem 25 ptas. — *Lisboa*, D. S. Idem 54 ptas. — *Cádiz*, S. Idem 5 ptas. — *Lebrija*, R. Idem 50 pesetas. — *Guadalcazar*, C. Idem 7 ptas. — *Almodóvar*, G. Idem 26 ptas. — *Granada*, C. Idem 30 ptas. — *Puertollano*, S. Idem 15 ptas. *Bocairente*, F. Idem 34'30 ptas. — *La Nuedra*, A. Idem 33'50 ptas. — *La Carolina*, S. Idem 9'50 ptas. — *S. Esteban de Bas*, F. 27 ptas.

*Quesada*, M. Idem 5'25 ptas. — *Puigreig*, S. Idem 23'70 ptas. — *Cerviá*, M. Idem 14 ptas. — *Falset*, P. Cultura, Idem 98'25 ptas. — *Picamoixons*, C. Idem 15 ptas. — *Vergara*, R. Idem 10 ptas. — *Cieza*, H. Idem 38'75 ptas. — *Alagón*, F. Idem 13'25 ptas. — *Pamplona*, R. Idem 69'90 ptas. — *Alonsotegui*, C. Idem 10'25 ptas. *Bilbao*, D. Idem 26 ptas., B. Idem 30 ptas. — *Tánger*, S. Idem 50 ptas. — *Estivella*, A. Idem 25 ptas. — *Vías*, C. Idem 20 ptas. — *París*, G. Idem 8'50 ptas. — *Ceuta*, C. Idem 6 ptas., M. Idem 11'60 ptas. — *Santa Bárbara*, B. Idem 9 pesetas. — *Esparraguera*, V. Idem 48'60 ptas. *Gijón*, M. Idem 50 ptas. — *Archidona*, O. Idem 8 ptas. — *Ronda*, L. Idem 19 ptas. — *Cheste*, M. Idem 33 ptas. — *Sagunto*, R. Idem 100 ptas. *Teruel*, A. Idem 17'50 ptas.

*Monzón*, P. Idem 4 ptas. — *Valencia*, S. Idem 235'25 ptas. — *Falset*, B. Idem 21'90 ptas. *Maisson Alfort*, D. Idem 9 ptas. — *Mazamet*, M. Idem 18 ptas. — *San Francisco del Rincón*, L. Idem 46'49 ptas. — *Carmaux*, T. Idem 29 pesetas. — *Bedarieux*, B. Idem 29'54 ptas. — *Figueras*, B. Idem 75 ptas. — *Alcoy*, C. Idem 9'40 ptas. — *Adrall*, G. Idem 6 ptas. — *Denia*, C. Idem 14'80 ptas. — *Bañolas*, F. Idem 10 pesetas. — *Puente Vallecas*, O. Idem 21'30 ptas. *Campanario*, N. Idem 12 ptas. — *Alsasua*, R. Idem 11'20 ptas. — *Granada*, L. Idem 14'50 ptas. y 11 ptas. para *Cultura Proletaria* de Nueva York. — *Palma del Condado*, A. Idem 3 ptas. *Arcos de la Frontera*, S. Idem 41'95 ptas. — *Linares*, T. Idem 25 ptas. — *Calella*, C. Idem 30 ptas. — *San Pedro de Premiá*, R. Idem 124'65 pesetas.

*Bujalance*, P. Idem 50 ptas. — *El Carpio*, A. Idem 12'75 ptas. — *Huelva*, V. Idem 3 ptas. *Carmona*, T. Idem 12'25 ptas. — *Graus*, G. Idem 3'50 ptas. — *Tauste*, S. Idem 11 ptas. — *Lezignan*, P. Idem 25 ptas. — *Fuente de Cantos*, P. Idem 20 ptas. — *Segura de León*, M. Idem 22 ptas. — *Azuaga*, O. Idem 10 ptas. — *Montellano*, M. Idem, 20'50 ptas. — *Lodosa*, R. Idem 24 ptas. — *Madrid*, L. Idem 49'70 ptas. — *Loja*, P. Idem 18'15 ptas. — *Estopiñón*, G. Idem 9'45 ptas. — *La Cava*, A. Idem 14 ptas. — *San Pedro Pescador*, M. Idem 25 ptas. — *La Escala*, D. Idem 49'55 ptas. — *Dos Hermanas*, B. Idem 14 ptas. — *Utrera*, P. Idem 35 ptas. — *Alcalá de los Gazules*, G. Idem 13 ptas. — *Huelva*, D. Idem 37'50 ptas. — *Málaga*, C. Idem 80 ptas. *Ciudadela*, F. Obrera Idem 12 ptas. — *Alora*, C. Idem 2 ptas. — *La Coruña*, L. Idem 25 pesetas. — *Archidona*, A. Idem 6 ptas. — *Burriana*, C. Idem 15 ptas. — *Aracena*, G. Idem 10 ptas. — *Ríotinto*, S. Idem 14'70 ptas. — *Camagüey*, G. Idem 58'96 ptas.

*Liege*, S. Idem 9 ptas. — *Tarrasa*, C. Idem 150 ptas. — *La Cenia*, F. Idem 6'80 ptas. — *Caudete*, L. Idem 4 ptas. — *Pollensa*, J. Idem 59 ptas. — *Elda*, P. Idem 70 ptas. — *Manresa*, Ch. Idem 50 ptas. — *Riudecols*, P. Idem 7 pesetas. — *Alcira*, M. Idem 26 ptas. — *Calatayud*, Vda. G. Idem 24'75 ptas. — *Huesca*, F. Idem 15 ptas. — *Jaca*, T. Idem 15 ptas. — *Velez Málaga*, M. Idem 15 ptas. — *Alcampel*, C. Idem 20 ptas. — *Valmaseda*, P. Idem 14 ptas. — *Labastide*, S. Idem 4 ptas. — *Espluga*, C. Idem 50 ptas. — *Godall*, P. Idem, 14'40 ptas. — *Sevilla*, S. Idem 216,75 ptas. — *Espejo*, P. Idem 8 ptas. — *Cangas de Ons*, P. Idem 6 ptas. *Albí*, C. Idem 22 ptas. — *Sablons*, J. Idem 20 pesetas. — *Limoges*, M. Idem 85 ptas. que distribuyo en otra parte de este número. — *White Plains*, C. E. S. Idem 24 ptas. — *Alsásua*, A. Idem 5 ptas.

*Zuera*, S. Idem 64'45 ptas. que distribuyo así: 3'50 ptas. J. M. de L.; 19 de S. C. de R. y L.; 9'50 de V. S. de L. y R.; 9'50 de M. C. y baja, resto tuyas. — *Las Palmas*, M. Idem 12 ptas. — *Sala de los Infantes*, H. Idem 3'50 ptas. — *Algeciras*, T. Idem 14 ptas. — *Sanlúcar de Barameda*, C. Idem 13'50 ptas. — *Benamejí*, S. Idem 7 ptas. — *La Coruña*, L. Idem 55'40 ptas. — *Cullera*, A. Idem 56 ptas. — *Valencia*, A. C. Idem 6'50 ptas. — *Rentería*, G. Idem 6 ptas. — *Gerona*, S. Idem 6'50 ptas. — *Torrejón*, R. Idem 6 ptas. — *San Sebastián*, R. Idem 7'50 ptas. — *Castellar del Vallés*, M. Idem 12'45 ptas. — *Manresa*, Noguera Idem 5 ptas. — *Monasterio*, G. Idem 24'75 ptas. — *Puigpelat*, D. Idem 29 ptas. — *Huesca*, M. Idem 3 ptas. — *Avilés*, R. Idem 6 ptas. — *Sama de Langreo*, A. Idem 35 ptas. — *Gaucin*, G. Idem 12 ptas. — *Puerto de Santa María*, E. Idem 5 ptas. — *Alcalá de Gisbert*, A. Idem 10'50 ptas. — *Tudela*, P. Idem 30 ptas. — *Mahón*, Z. Idem 14'60 ptas. — *Igualada*, S. Idem 51'50 ptas. — *León* B. Idem 13'50 ptas.

*Ripoll*, G. Cultura Idem 16'45 ptas. — *La Línea*, S. Idem 70 ptas. — *San Roque*, L. Idem 33 ptas. — *Pozán*, C. Idem 26 ptas. — *Flix*, C. Idem 81'60 ptas. — *San Ginés de Vilasar*, P. Idem 20 ptas. — *Villanueva y Geltrú*, S. Idem 33'50 ptas. — *Navás*, G. Idem 28'40 pesetas. — *Huelma*, C. Idem 24 ptas. — *Cortes de la Frontera*, I. Idem 3 ptas. — *Ariño*, S. U. Idem 12 ptas. — *Ronda*, P. Idem 25 ptas. — *Melilla*, B. Idem 16'80 ptas. — *Alayor*, S. Idem 25 ptas. — *Puertollano*, G. Idem 9 ptas. — *Paterna del Campo*, C. Idem 26'80 ptas. — *Benilloba*, D. Idem 7 ptas. — *Mormellar*, R. Idem 3'50 ptas. — *Mieres*, P. Idem 16'50 ptas. — *Alger*, B. Idem 18 ptas. — *L'Estaque*, C. Idem 54'75 ptas. — *Sabatier*, A. Idem 16 ptas. — *Elizabethport*, M. Idem 47'05 ptas. (*Continuará*)

Ministerio de Educación, Cultura y Deporte

LA NOVELA IDEAL
RECREA, EMOCIONA, CONSUELA.

La emancipación de los trabajadores ha de ser obra de los trabajadores mismos

# El Luchador

LA REVISTA BLANCA
EDUCA, INSTRUYE, CAPACITA.

# Cronología social

30 *enero de* 1833. — Nace Camilo Bellemare, seudorregicida francés. El 8 de septiembre de 1855, cuando Napoleón III y su esposa se trasladaban en carruaje al Teatro Italiano, disparó dos pistoletazos, no sobre el coche regio, sino sobre el que iba la alta servidumbre femenina. Bellamare fué encerrado en un manicomio. Dos años antes del atentado estuvo complicado en la impresión y en la fijación de unos carteles en los que se leía: «Motivo de la sentencia de muerte de Luis Napoleón».

31 *enero de* 1521. — Los obreros de Mallorca, comandados por el pelaire Juan Crespi, se sublevan contra los nobles, a pesar de sus castillos con sus almenas, de sus hombres de armas y de sus verdugos. Aunque salidos de las tenebrosidades de la Edad media, en varios sitios de la península los obreros se enfrentaron contra los señores que querían gobernar despóticamente a sus vasallos y en Mallorca, la lucha entablada entre pobres y ricos, obreros (no vasallos) y nobles revistió serios caracteres.

1.º *febrero de* 1862. — Fúndase el Ateneo catalán de clases obreras de Barcelona. Sabido es que la clase trabajadora de la capital de Cataluña fué la primera en organizarse, pues desde el año 40 los tejedores de velos ya estaban asociados sin que existiera aún la Ley de Asociaciones, que no fué votada hasta el año 1856. A la vanguardia de España, el productor catalán siempre ha sido el primero en manifestarse en las luchas del progreso y de la libertad y, por supuesto, contra la tiranía. Esperamos que en el momento actual, uno de los momentos más culminantes de la Historia del proletariado, sabrá colocarse a la altura de su apostolado.

2 *febrero de* 1893. — El Tribunal de Cádiz condena a Fermín Salvochea a doce años de presidio, complicándolo con los sucesos desarrollados en Jerez el año 1892. Todo el mundo sabía que nuestro amigo estaba preso en Cádiz cuando ocurrieron aquellos sucesos y que no había tenido ninguna relación con los muchachos que se insurreccionaron a los gritos de ¡viva la revolución social! Sin embargo, Salvochea fué condenado a doce años, que los pasó parte en el Penal de Valladolid y parte en el de Burgos.

3 *febrero de* 1522. — Los comuneros de Castilla son derrotados en Toledo. Después de la derrota de Villalar, y ajusticiados los tres principales, Padilla, Bravo y Maldonado, la viuda de Padilla, con los partidarios que aun quedaban, se hizo fuerte en Toledo y allí hicieron una resistencia heroica hasta que cayeron muertos los más valientes. Cuando la viuda de Padilla comprendió que todo estaba perdido, huyó disfrazada de fraile, cabalgando en un borrico que era la caballería con que acostumbraban viajar los frailes mendicantes.

4 *febrero de* 1794. — La Convención nacional francesa declara libres a los negros. A pesar de aquella declaración, continuaron en el resto de las naciones llamadas civilizadas considerando a los negros como esclavos hasta que en Inglaterra se tomó la iniciativa de declarar ilegal y fuera de la ley a los que hacían el contrabando de carne humana, y perseguidos los barcos piratas que transportaban negros para la venta, sobre todo para Cuba, último lugar donde existió la esclavitud de los negros. Hasta mediados del siglo XIX, España consintió que en sus posesiones de Ultramar se ejerciera el comercio de esclavos.

5 *febrero de* 1831. — El inglés Biscoe descubre la tierra Adelaida en el Polo Sur. Esta isla está situada en el Océano Antártico, cerca de la tierra de Graham, que está situada al sur del cabo de Hornos y que fué descubierta también por el mismo Biscoe y explorada por Dallmann; fueron ambas ocupadas por Inglaterra y sometidas a la jurisdicción del gobernador de las Falkland.

SOLEDAD GUSTAVO

# Mar de fondo

### TIROS DE LA IZQUIERDA A LA DERECHA

Essen.—En un encuentro entre nacionalsocialistas y comunistas se han cambiado varios disparos, resultando muerto un nacionalsocialista y heridas otras cuatro personas.—Wolff.

### MAS TIROS DE LA IZQUIERDA A LA DERECHA

Berlín.—Unos grupos de nacionalsocialistas que marchaban en la noche última por el arrabal berlinés de Reinikendorf, bajo la protección de seis agentes de policía, fueron atacados por unos comunistas emboscados.

Los policías no lograron evitar el choque, en el que resultó muerto de una cuchillada un nacionalsocialista, el pintor y profesor Schwarz, el obrero Klemke, muerto por un disparo, y siete heridos, uno de ellos de gravedad.

Llegados rápidamente refuerzos de la policía, procedieron a efectuar sesenta y una detenciones de miembros de ambos partidos.

### ABAJO EL FASCISMO

Marsella.—Ayer, a las seis de la tarde, estalló una bomba en el domicilio de los ex combatientes fascistas italianos de la población de Aubagne. Resultaron dos heridos. Las pérdidas materiales son muy importantes.

Cuando huían fueron detenidos dos individuos, uno de ellos llamado Pietro, que ha confesado haber tomado parte en el hecho.

### HUELGA FERROVIARIA EN GRECIA

Atenas.—El personal de los Caminos de Hierro se han declarado en huelga de diez a doce de la mañana para protestar contra una disminución de los salarios.

### ESTUDIANTES QUE PROTESTAN

Belgrado.—A causa de nuevas manifestaciones efectuadas por los estudiantes hostiles al régimen gubernamental y a ciertas personalidades políticas y religiosas, se ha acordado una nueva clausura provisional de la Universidad.—Fabra.

### O TODOS CON ARMAS O TODOS DESARMADOS

París.—La incautación de armas y municiones pertenecientes a las formaciones defensivas del partido socialdemócrata, ha fijado la atención sobre la cuestión de los armamentos privados de Austria.

La incautación se ha efectuado sobre una parte mínima de los medios de defensa de los socialdemócratas y no ha hecho más que exasperar su voluntad de armar a toda costa la clase obrera.

No se conoce todavía el destino exacto de los ácidos descubiertos en un almacén obrero, y los peritos opinan que hubieran podido servir para la fabricación de bombas incendiarias.

Por otra parte, las dos mil granadas de mano que han sido cogidas no representan más que una quinta parte de una reciente entrega.

Los jefes socialdemócratas se esfuerzan para unir a los obreros, y después del discurso de Deutsch todo el personal en masa de una fábrica se adhirió a la formación del grupo.—Havas.

### LOS ASNOS NO NECESITAN SABIOS

Roma.—La dirección del partido fascista ha dejado a la resolución del propio Mussolini el procedimiento a seguir contra los doce catedráticos y profesores que se han negado terminantemente a prestar el juramento de fidelidad al fascio, que ha sido impuesto ahora a todos los profesores superiores.

Se cree que el acuerdo recaído es porque el Consejo fascista no se atreve a pronunciarse contra figuras de tan alto relieve científico y prestigio internacional, como el profesor Negrisoli, de la Facultad de Medicina de Bolonia, gloria de la ciencia italiana; Ruffini, ex ministro del Interior y ex profesor del príncipe heredero; De Sanctis, secretario de la Academia pontificia, y así hasta doce.

La Prensa fascista con este motivo pronuncia violentísimos artículos contra los susodichos profesores, para los que piden sanciones graves por su osadía de no someterse a la nueva imposición del partido.

# Por la unidad de la C. N. T.

*Pedimos a nuestros lectores, amigos y compañeros que no se disgusten si no ven publicadas sus cuartillas de adhesión a nuestra campaña contra lo que estimamos mala obra de ciertos Comités y para alentarnos en nuestra actitud.*

*La resolución que hemos tomado de abstenernos de dar publicidad a estos remitidos, todos llenos de buena intención y entusiasmo, obedece a nuestro propósito firme de no fomentar discordia alguna en el seno de la Confederación. Si hemos publicado algunos remitidos de Sindicatos, ha sido únicamente para contrarrestar los de otros compañeros y sindicatos que nos censuraban y también para haver ver que no estábamos solos. Logrado nuestro propósito, no son menester más protestas ni más adhesiones.*

*Lo que sí afirmamos es que* EL LUCHADOR *continuará su campaña hasta lograr que los Comités de la Confederación, y sobre todo sus secretarios, no se estimen los jefes de dicho organismo; hasta conseguir que los Comités, y sobre todo sus secretarios, sean los verdaderos representantes de la Confederación; hasta alcanzar que los Comités y sus secretarios, sobre todo, no paseen por España sus cargos como si fueren los jefes y los directores de dicho organismo; hasta conseguir que los Comités de la Confederación y sus secretarios estén a la altura moral y mental, por su modestia, por su buena fe, por su conducta y sus Manifiestos, de los ideales y de los postulados de la Confederación Nacional del Trabajo.*

*¡Fuera política y fuera jefaturas!*

# Barcelona a la vista

*Se nota de cierto tiempo a esta parte una abundancia extraordnaria de mitines y conferencias. Diríase que la República suelta las lenguas con una fogosa desenvoltura cuyo paralelismo sólo puede suponerse en Babel.*

*Se discursea sobre la paz, sobre las venturas del régimen republicano, sobre la secularización de cementerios, sobre los muertos y sobre los vivos. Al parecer, los señores oradores tienen todos sus problemas resueltos y se presentan con la mejor disposición del mundo a resolver los ajenos, empezando por convocar masas de ciudadanos para que en los teatros, en las plazas de toros, en los cines y hasta en los circos, se empapen de sabiduría los desdichados españoles del estado llano.*

*Coincide la epidemia de retórica con el amontonamiento de ediciones invendibles. Si los buenos libros, los que exigen esfuerzo personal para asimilarse el contenido no se leen y en cambio se hace célebre cualquier analfabeto que perora con falta de sentido, con irresponsabilidad manifiesta y, sobre todo, con brutal contumacia ¿no queda demostrado que un auditorio de analfabetos representa un volumen vacío y ruidoso, mientras una biblioteca es un pleno de libros colocados en fila y en completa soledad?*

*¿Pasará mucho tiempo sin que las masas dejen solos a los oradores? Todo el tiempo necesario para aprender a leer. En Barcelona, el espantoso analfabetismo se debe a la oratoria y al bar. Haced la prueba. Preguntad al amigo de los libros por su concepto de la oratoria corriente y moliente. Si tiene paladar delicado, abominará del turbión oratorio. Si desdeña el libro, se dedicará a correr tras el orador en boga, como los aficionados a los toros siguen a su ídolo por todas las plazas que pueden o como los flamencos siguen a la bailarina favorita.*

*El bar representa la oratoria de tono familiar, las tres horas diarias perdidas en una atmósfera venenosa. Donde domina el orador—mitin o bar—, dominan la inapetencia de libros, la pereza mental y la idolatría, la baladronada y el desplante.*

*Han fracasado los oradores y la oratoria en todo el mundo menos en España. Como las tribus africanas quedan deslumbradas si se hace jugar un espejo, así el analfabeto voluntario apetece la mandanga oratoria como el más sabroso de los manjares. Se quiere oratoria fuerte, atrevimiento, gallardía de frase, pero la verdad es que siempre figura el mismo público. Los aficionados a la oratoria detonante pueden llenar dos plazas de toros en Barcelona, pero a la hora de la verdad no pueden ni llenar dos estancos. A los amigos de titulares alarmantes y de frases gruesas, poco les cuesta relinchar, pero menos les cuesta correr a esconderse. Son energúmenos de bar, siempre a vueltas con revulsivos de receta, siempre halagando al analfabetismo que quiere letras grandes porque no sabe leer las pequeñas, que admira los gestos como el paralítico admira al atleta teórico y que sale de casa dispuesto a alterar el equilibrio de las esferas sin que en realidad llegue a alterar más que el equilibrio de los jugos gástricos de las personas que tienen sentido moral y afición a la eficacia.*

*Todos recordamos que el diputado y comandante Jiménez repartió la tierra, casas, fábricas y minas antes de las elecciones. La Izquierda Republicana de Cataluña volvió a hacer el reparto. Siguió actuando la oratoria política como incansable repartidora. Los oradores sociales de avanzada no repartieron la tierra, pero se empeñaron en repartir estacazos teóricos sobre las autoridades, que devolvieron estacazos auténticos y contundentes sobre las espaldas no emboscadas cobardemente. El resultado fué ensañarse el Poder con quien salía al ruedo y respetar a los mansos que retozaban en el corral haciendo ver que mugían.*

*Entre bramidos de teatro y titulares que son también bramidos y hasta ladridos, vamos pasando el tiempo y preparando nuevos discursos frente al despeñadero y a la dictadura, que no requieren ladridos, sino acción eficaz, concentración y serenidad, modestia de ademanes y decisión seria.*

*Se ha llegado incluso a la degeneración de las publicaciones, queriendo que sean paños de lágrimas, letanías de protesta y nada más. Antes, surgía de vez en cuando un honrado silencioso que con un gesto digno vengaba medio siglo de afrentas. Hoy, se disuelve todo en charlatanismo, baladronadas y aspavientos, y como el chiquillo que acude al regazo maternal temblando de miedo a las brujas, exagera los gestos, así se quiere que la oratoria y las titulares sean de grueso calibre. Signo de los tiempos y signo de los capones. Nadie oyó nunca gritar al valiente que murió en la calle de Urgel. Las gallinas, en cambio, siempre están alborotando.*

FELIPE ALÁIZ

Tierra y Libertad
Redacción y Administración: 4.ª Agrupación de Viviendas, calle 7, número 453
Número suelto, 15 céntimos

# Los socialistas ante la República

Todas las fuerzas conservadoras y liberales monárquicas, que no tienen un espíritu teocrático, o, mejor, que no proceden de la aristocracia, van entrando, poco a poco, por los cauces de la República.

Toda la Prensa burguesa que se decía liberal conservadora o liberal independiente, va entrando, también poco a poco, por los cauces de la República, y aun intenta influir en la marcha y en la orientación del Gobierno republicano en el sentido que conviene a los privilegios de clase que aquella Prensa representa.

El antipático Cambó ha dicho a sus huestes, últimamente, que se preparen a gobernar con la República; añadiendo que una cosa era hacer la revolución y otra dirigirla; que unos llevan a término los cambios políticos y otros se aprovechan de ellos.

Lerroux ha manifestado que espera gobernar en sentido centro derecha, sin los socialistas y Melquíades Alvarez que gobernará con Lerroux.

El principal causante de la sangre obrera que la fuerza pública está derramando por sobre la tierra española, acaba de manifestar, públicamente, que los socialistas han prestado un gran servicio a la República, pero que ahora, ya establecida la República, son un estorbo en el Gobierno. El pensamiento es el mismo de Cambó: apoderarse de la casi revolución que hicieron los demás, para convertirla en instrumento de la clase capitalista. En una palabra, todas las fuerzas de derecha se preparan para ahogar el espíritu republicano y socialista que en el primer momento encarnó la República, para continuar explotando a las clases humildes con gorro frigio.

Conclusiones: Que los socialistas, dentro de ese novísimo cambio de régimen que se está operando en España, no han sido más que un instrumento de la burguesía; que las clases conservadoras burguesas consolidarán la República a condición de que sirva sus privilegios, contrarios a los que representan los ministros socialistas; que los trabajadores continúen siendo instrumento del capital, y que aquí no haya pasado nada.

Maura y Lerroux ven bien el momento y los dos exponen a la burguesía sus mercancías políticas para que elijan.

—Yo — dice uno — no quiero gobernar con los socialistas.

¡Bravo!

El otro les invita a que se separen del Gobierno como fuerza que ha servido a la burguesía (freno se llama esta figura), pero que ya no le sirve.

Los socialistas, en opinión de ciertos republicanos, son un estorbo en el Poder, porque mientras formen parte de él, las clases conservadoras no consolidarán la nueva forma de gobierno contra los propósitos de Alba, Melquíades, Cambó, Maura, Lerroux, y quizá también de Azaña.

Los intereses conservadores burgueses no pueden consolidar un poder integrado por gente que quiere reformar la propiedad agraria y que pretende que los obreros tengan intervención en los negocios de sus amos, negocios que son tan desastrosos que no quiere que los trabajadores sufran la amargura de presenciarlos.

El resultado estaba previsto. Las fuerzas conservadoras, apoyadas por todos los periódicos y por todos los políticos de quienes nunca se supo si eran monárquicos o republicanos, partidarios o enemigos de la Dictadura, echarán de la República a los socialistas porque los socialistas no tendrán fuerza para hacer lo mismo con las clases conservadoras, ni quizá el propósito.

Está ocurriendo en la política española lo que ha ocurrido varias veces en Francia. Verdad es que allí los socialistas no ayudaron a traer la República. Al contrario, la República se proclamó contra ellos; pero la semejanza estriba en que cuantas veces se ha intentado establecer un gobierno verdaderamente de izquierda, las clases conservadoras, su Prensa y sus finanzas, lo han evitado. Y si algún día los socialistas franceses lograsen constituir Gobierno, sería a condición de que arrinconasen todo su programa verdaderamente socialista, que es lo que está ocurriendo ahora en España: o los socialistas se avienen a ser un elemento más en la obra conservadora burguesa o saldrán del Gobierno.

No obstante, esto es lo lógico y lo natural en las luchas de los partidos políticos por la conquista del Poder, y esto es lo que viene a confirmar nuestras concepciones antiestatales y revolucionarias.

De esta casi revolución no quedará más que lo hecho por el pueblo cuando se dejó llevar de sus sentimientos, de sus instintos y de sus atisbos. El Poder, aunque se llame de izquierda, aunque se llame revolucionario, no hace más que destruir lo que hizo el pueblo, o bien oponerse a sus deseos a nombre de unas conveniencias políticas y de unas posibilidades económicas que sólo representan el sentido de las siguientes palabras: ¡Ahora ya gobernamos y es preciso continuar gobernando, sea como sea!

Lo que no podemos comprender es que haya socialistas de buena fe, si los hay, que estimen que legalmente pueden ser practicados sus principios; que después de ser echados del Poder, quizá después de comprobar que la República no agradecerá sus servicios, continúen diciendo a las masas que les siguen que deben continuar prestando apoyo a la República.

Pero a nosotros lo que nos interesa, no es que los socialistas, ministros, diputados y diputables se den cuenta que están haciendo de comparsas de la burguesía, en el supuesto de que no desempeñen con agrado tan poco airoso papel; lo que nos interesa es demostrar, con hechos, que, legalmente, los trabajadores nunca alcanzarán su emancipación, ni siquiera se pondrán en condiciones de intentarla. La burguesía, toda la burguesía, lo mismo de derecha que de izquierda, concederá a los trabajadores aquellas libertades mediante cuyo ejercicio no pueden destruir los privilegios de que goza. Las leyes liberales estarán escritas en la Constitución en tanto usándolas el pobre, no castigue los intereses del rico.

No hay más revolución que la que hace el pueblo por sus propias manos. No hay más destrucción que la que realiza el pueblo, también por sus propias manos, ni para el pueblo habrá más vida con libertad y con bienestar, que la que se tome por sus propias manos.

El Poder, represéntelo quien lo represente, no tiene otro propósito que el de continuar gobernando, y para continuar gobernando claudicará de todos los principios que pudieron elevarle a la gobernación del país.

Estamos cansados de decirlo. Mientras la revolución tenga intermediarios y delegados, todos los beneficios de la revolución se quedarán en manos de aquellos delegados y de aquellos intermediarios.

Al pueblo no le llegará nada si no hace por sí mismo aquello que espera le hagan sus delegados en las Cortes o en el Gobierno.

# Cuatro palabras a los amigos

A los que nos ayudan en nuestra obra, nos dirigimos para decirles, satisfechos: «A nuestro ruego formulado el mes anterior, en el sentido de que los corresponsales liquidaran sus cuentas con esta Administración y en el de que los compañeros que pudieran nos ayudaran económicamente, prestándonos alguna cantidad, se ha respondido con tanta honradez y largueza que estamos contentísimos de nuestros camaradas y de nosotros mismos».

Pocos corresponsales han dejado de liquidar sus cuentas y varios compañeros nos han enviado, de su bolsillo particular, cuanto pudieron.

Ha habido un compañero español, desconocido personalmente, que reside en Francia, cuyo nombre no damos a la publicidad por no estar autorizados para ello, que nos envió dos mil pesetas sin recibo de ninguna clase. Es una confianza que agradecemos.

Cuando se tiene esta fuerza moral, y cuando se inspira tanta confianza y cariño, se pueden hacer las grandes cosas que nosotros estamos haciendo y que haremos.

Merced al apoyo recibido, pudimos cumplir todos nuestros compromisos económicos de fin de enero y hemos editado el primero y el segundo tomo de la gran obra de George Brandés, que publicamos de folletín en «La Revista Blanca», «Las grandes corrientes de la literatura en el siglo XIX»; editaremos también, en un tomo, «El autodidacta», del eximio escritor y compañero Han Ryner, que con tanto éxito estamos publicando, asimismo, en «La Revista Blanca»; editaremos «Las diosas de la vida», de nuestra compañera Soledad Gustavo, tal como fué escrita por su autora, no tal como la publicó el editor, y alguna obra más, como «Los grandes delincuentes», que tenemos agotada y que tampoco pudo publicarse tal como el autor la escribió, por culpa de la censura dictatorial.

Además, y esto ya como caza menor, el mes próximo pondremos a la venta «El Municipio libre (Ante las puertas de la Anarquía)», escrito por nuestro compañero Federico Urales y que venderemos a 20 céntimos como todos nuestros folletos.

A cuantos nos prestan su apoyo damos las gracias y les prometemos continuar siendo dignos de su confianza.

**La Reacción y la Revolución**, por Francisco Pi y Margall; 4 pesetas. **El Ultimo Quijote**, por Federico Urales; 4 pesetas. **Eliseo Reclus: La vida de un sabio justo y rebelde**, por Max Nettlau, dos tomos 6 pesetas.

IMPRESOS COSTA. — CONDE ASALTO, 45

Ministerio de Educación, Cultura y Deporte