de Periodistes
de Catalunya
BIBLIOTECA

Año LI - Núm. 1.974 Barcelona, 3 de enero de 1977 36 páginas: 15 pesetas

HOJA DEL LUNES

DEPOSITO LEGAL: B. 9.703 - 1958

EDITADA POR LA ASOCIACION DE LA PRENSA
Director: José Aliaga Cebrián
Redacción y Administración: Rambla de Cataluña, 10
Teléfono: 317 19 20 * Talleres "T.I.S.A.". Talleres: 64

EDICION BARCELONA

«TROZOS MOQUETAS»
RESTOS SERIE Alfombras
Gran surtido en
ALFOMBRAS PRESAS
Cucurulla, 9
Navas de Tolosa, 332-336
y AMAT, Gral. Goded, 8

A DERECHA E IZQUIERDA

Sorprende la actuación del Gobierno Suárez

Su capacidad de iniciativa es «contestada» por algunos sectores, calificándola de falta de un plan concreto

«Está absolutamente demostrado que todos los actos de este Gobierno están plenamente dirigidos por su presidente y por el vicepresidente para la Defensa, Gutiérrez Mellado. Incluida la detención de Santiago Carrillo, jefe del eurocomunismo español.»

«Sorprende a derecha e izquierda la actuación del Gobierno, comenta Juan Antonio Ortega Díaz-Ambrona en una entrevista que le hace el periódico conservador católico «Ya». Esta frase puede condensar el criterio más compartido en los medios políticos madrileños y adquiere su mayor significado precisamente en boca del secretario general del Partido Popular, el más ligado al Gobierno, aparte de la UDE de Osorio.»

«En cambio, todo el mundo esperaba una amnistía y ésta no ha llegado todavía. Mientras, sin embargo, Carrillo y los suyos se convierten en "ciudadanos normales".»

(De nuestra «Crónica de Madrid», en página 3.)

«LA "ENTESA DELS CATALANS" ES UN CONSENSO, UN ACUERDO, UN COMPROMISO EN PROFUNDIDAD»

- «No hay privilegio en reclamar poder político de autogobierno para un pueblo»
- «Vamos encontrando un lugar para cada partido y cada partido lugar»

(Entrevista con Joan Raventós, líder del Partit Socialista de Catalunya, en pág. 11.)

Smith rechaza un Gobierno de transición para Rodesia

Estaría presidido por Gran Bretaña

Ian Smith, primer ministro rodesiano, rechazó en su mensaje de Año Nuevo la propuesta británica para formar un Gobierno de transición presidido por Gran Bretaña, hasta la celebración de unas elecciones que establezcan un Gabinete representativo de la mayoría africana.

La propuesta fue realizada por el presidente de la Conferencia de Ginebra, Ivor Richard, en el transcurso de una reunión que ambos mantuvieron el sábado en Salisbury, pero el Gobierno de Rodesia afirma que esta nueva estrategia no está dentro de sus planes y que no formaba parte de los proyectos de Kissinger cuando éstos fueron aceptados por Ian Smith.

Se espera que en las próximas horas ambos estadistas celebren una nueva reunión para tratar de buscar una solución al problema rodesiano antes de que las negociaciones culminen en un estrepitoso fracaso. — (Foto Upi-Cifra.)

Información en pág. 5)

NUEVO MENSAJE DEL «G.R.A.P.O.»

Se entregó a través del diario "Informaciones", junto con una carta autógrafa de Oriol y Urquijo

Madrid, 2. — En la redacción del diario «Informaciones» se ha recibido esta tarde un mensaje del G.R.A.P.O., en torno al secuestro del presidente del Consejo de Estado, acompañado de una carta manuscrita del propio señor Oriol, según han informado de la redacción de dicho vespertino.

Minutos antes de las siete de la tarde, y mediante una llamada telefónica, uno de los componentes del G.R.A.P.O. ha comunicado a «Informaciones» que cerca del periódico, debajo del felpudo de un edificio comercial en la Corredera Baja, había un mensaje de la organización y una carta del señor Oriol.

El comunicante aseguró que el señor Oriol se encontraba bien y que el mensaje se refería a las negociaciones y a Carrillo.

Inmediatamente acudieron dos redactores del periódico hasta el lugar indicado y, efectivamente, había un mensaje que los «grapos» cuya autenticidad no ofrece duda, y una carta autógrafa del señor Oriol, dirigida a su familia.

El G.R.A.P.O insiste en que pondrá en libertad al secuestrado tan pronto como el Gobierno libere y envíe a Argelia a los quince presos políticos a los que aludió en su primer comunicado. Si no, lo tendrán en su poder el tiempo que sea preciso. El comunicado no es un ultimátum.

La carta del señor Oriol está impregnada de religiosidad y alude a que su situación está pendiente —según él entiende— de la liberación de estos quince presos, o bien de la amnistía general o indulto que suponga la libertad de todos los presos de intencionalidad política.

El señor Oriol recuerda a su familia que no dejen de poner «los Reyes» a los nietos.

Los «grapos», en el escrito enviado al diario «Informaciones», califican a Santiago Carrillo de «estafador político». — Cifra.

Intento de expropiación en Sabadell

340 VECINOS SE PREPARAN PARA DEFENDER SUS VIVIENDAS

Tras más de cien años sin Plan de Ordenación

DIFICIL SOLUCION PARA LA ANARQUIA URBANISTICA DE MATARO

(Amplia información de la provincia en páginas 9 y 10.)

DEPORTES

Campeón de invierno

EL BARÇA GANO AL ELCHE Y PROLONGA SU LIDERATO HASTA EL FINAL DE LA PRIMERA VUELTA

En Alicante, el Español ni marcó ni puntuó

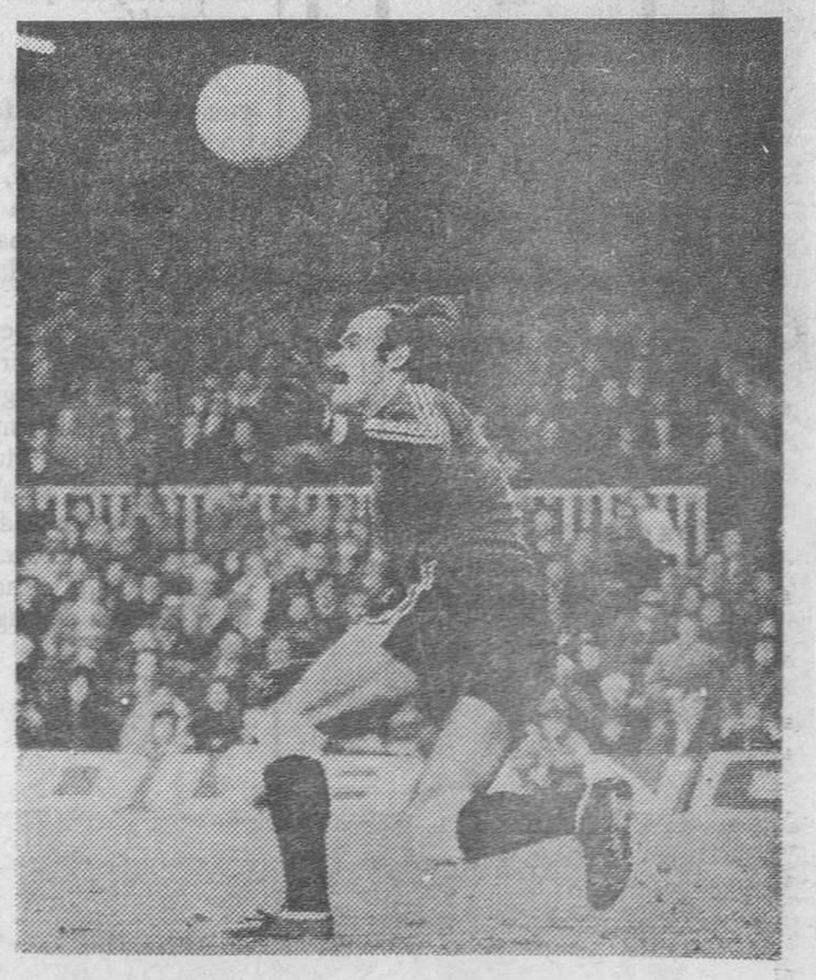

Ante el Elche, el Barcelona alcanzó otro merecido triunfo, que se inició en este gol: el centro de Sánchez lo remató Neeskens y Esteban, a mitad de camino en su salida, sólo pudo contemplar la trayectoria del balón. — (Foto Pérez de Rozas)

Ministerio de Educación, Cultura y Deporte

Nuevo Programa de Viviendas Sociales del Ministerio de la Vivienda

Un hogar digno para los ingresos familiares más pequeños

El Programa de Viviendas Sociales

El Ministerio de la Vivienda pone ahora en marcha uno de sus más ambiciosos programas, encaminado a proporcionar un hogar digno a las familias españolas que, por circunstancias económicas, carecen de vivienda u ocupan casas con deficientes condiciones de habitabilidad.

El programa de Viviendas Sociales cubre todas las provincias. Ha sido planteado de forma que las familias puedan ocupar sus nuevos hogares de la forma más fácil y rápida posible. En unas condiciones económicas establecidas en cada caso, de acuerdo con el nivel de ingresos de la familia.

Con este Programa, el Ministerio aporta soluciones al problema de la vivienda entre la población de menor capacidad económica, contribuyendo al mismo tiempo a reducir el desempleo en el sector de la Construcción.

¿Qué es una Vivienda Social?

Ante todo es una vivienda digna.

Porque un hogar es mucho más que cuatro paredes. El Ministerio de la Vivienda sólo concederá el título de Viviendas Sociales a aquellas que cumplan las normas técnicas establecidas para garantizar una forma de vida familiar plenamente confortable. Entre ellas cabe destacar:

1. Espacio útil suficiente. Distribuido adecuadamente al número de miembros de cada familia.
2. Calidad de construcción controlada.
3. Todos los servicios necesarios, según los climas y características de cada zona, como calefacción, agua caliente, etc.
4. Situación en núcleos residenciales bien comunicados.
5. Urbanización total de los núcleos residenciales, incluyendo zonas verdes, deportivas e infantiles, alumbrado público, etc.
6. Existencia de colegios, guardería infantil, mercado y otros lugares colectivos.

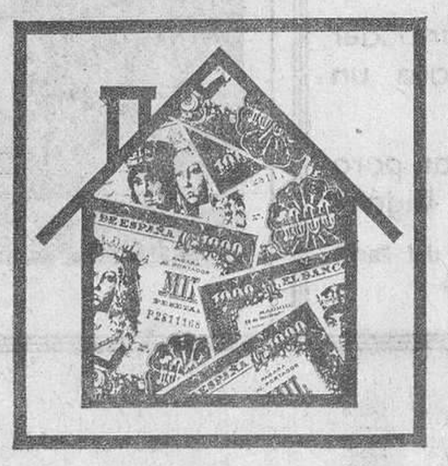

¿Cuánto cuesta una Vivienda Social?

Un precio justo para un hogar confortable.

Los precios son variables según las zonas y el tamaño de las viviendas. Lo importante es que, en cualquier caso, se trata de precios justos, sin posibilidad de especulación, para viviendas confortables y modernas.

Como ejemplo, en el momento actual, un hogar para cuatro personas oscila, según las zonas, entre los precios máximos totales de 1.219.680 ptas. y 997.920 ptas. Hay que señalar que éstos son los precios máximos y que pueden ser menores en muchos casos. Todo ello, además, unido a un sistema de pago totalmente social.

¿Cómo se paga una Vivienda Social?

La forma de pago la establece el propio salario familiar.

Con una cantidad de «entrada» y con cantidades mensuales ambas establecidas de acuerdo con los ingresos familiares de los solicitantes, de forma que hasta los españoles con menores ingresos puedan tener una Vivienda Social.

El cálculo de las cantidades a pagar, tanto de entrada como mensualmente, se establece según los ingresos netos, es decir, sobre los ingresos reales una vez descontados los impuestos y las cuotas de la Seguridad Social, y en función del número de miembros de la familia. Esto supondrá créditos que pueden llegar hasta 25 años, con intereses acomodados a las posibilidades económicas de cada familia, que comienzan en el 4 %.

¿Quiénes pueden solicitar Viviendas Sociales?

Aquellos españoles que verdaderamente las necesitan.

Todas aquellas familias que:

1.º No poseen una vivienda adecuada a sus necesidades y que, además,

2.º no disponen de medios económicos suficientes para conseguirla en condiciones normales.

1.º NO POSEEN UNA VIVIENDA ADECUADA

— Familias que carecen de vivienda propia.

— Familias que ocupan viviendas insuficientes o en malas condiciones de habitabilidad.

— Familias cuya vivienda se vaya a expropiar próximamente.

— Personas que vayan a efectuar su matrimonio en el plazo de un año.

2.º NO DISPONEN DE MEDIOS ECONOMICOS ADECUADOS

— Familias con ingresos netos totales inferiores a 425.000 pesetas al año.

— Familias numerosas con ingresos netos totales inferiores a:

1.ª Categoría	530.000 pts. año.
2.ª Categoría	637.000 pts. año.
De Honor	745.000 pts. año.

¿Cómo conseguir una Vivienda Social?

Pocos trámites y mucha rapidez.

Las normas del Programa se han establecido de forma que los trámites sean muy sencillos y que la concesión del derecho a las viviendas se realice en un plazo de tiempo muy rápido.

He aquí, en resumen, los diferentes pasos a seguir:

1.º Pedir el impreso de solicitud en las Delegaciones Provinciales del Ministerio de la Vivienda. Junto al impreso se dará una fecha para que el solicitante pueda obtener información sobre su caso concreto, si la necesita.

2.º Reunir los documentos que se indican en dicho impreso, para justificar la necesidad de la vivienda y los medios económicos de que dispone cada familia.

3.º Rellenar el impreso con todos los datos que se piden y entregarlo, junto con los documentos, en la Delegación Provincial del Ministerio de la Vivienda.

4.º En el plazo de un mes, la Delegación Provincial notificará al solicitante el resultado. Si se le concede el derecho a una vivienda social, se le facilitará la información siguiente:

a) Características de la vivienda a la que tiene derecho de acuerdo con el número de personas de la familia.

b) Relación de viviendas disponibles en la categoría concedida, dentro de la zona.

c) Fecha tope para elegir la vivienda social a adquirir (normalmente un año).

5.º En caso de desear una vivienda más grande que la que le corresponde, se podrá conseguir siempre que se pague la diferencia de precio sin apoyo económico del Ministerio.

6.º Una vez elegida la vivienda, los beneficiarios podrán conseguir los préstamos necesarios para su adquisición al contado.

7.º El pago de los préstamos se hará, durante un periodo que puede llegar hasta los veinticinco años, una vez entregada la vivienda, en cantidades mensuales fijadas según los ingresos familiares.

Viviendas Sociales del Ministerio de la Vivienda.

Un hogar digno para el español que lo necesita.

Ministerio de Educación, Cultura y Deporte

NOTICIARIO NACIONAL

EL JUEVES SE ENTREVISTARA CON SUAREZ

Sigue la estancia del canciller alemán en la Costa del Sol

Málaga, 2. — El mal tiempo reinante durante los días navideños en la Costa del Sol, parece ser que ha influido en el programa de la estancia del canciller alemán Helmut Schmidt en Marbella.

Aunque la visita de Schmidt es totalmente privada, se ha podido seguir algunos de sus pasos en las últimas jornadas.

Se sabe que en la noche del jueves acudió a cenar a Benalmádena-Costa, el domicilio del cónsul de su país en Málaga, Juan Hoffman, de donde se retiró a las doce de la noche.

Ese mismo día estuvo en Ronda y dio un paseo por la serranía.

El último día del año, que fue muy lluvioso, lo pasó en su residencia, puesto que, al parecer se encontraba algo indispuesto.

La Nochevieja la celebró en la intimidad, sin acudir a ninguno de los hoteles donde se organizaban fiestas de fin de año y en algunos de los cuales cabía esperar su presencia.

Si el tiempo mejora, está previsto que Helmut Schmidt dé un paseo en yate y hasta que se desplace a Granada para visitar Sierra Nevada, pero hasta el momento nada hay concreto, sólo el viaje a Madrid el próximo día 6, para entrevistarse con el presidente Adolfo Suárez. — (Cifra.)

SOLO LAS ELECCIONES SE PUEDEN PREDECIR CON SEGURIDAD

IMPREVISIBLE ACTUACION DEL GOBIERNO

SE PLANTEA TAMBIEN EL PROBLEMA DE LOS PRESOS POLITICOS Y LA POSIBLE AMNISTIA

«Sorprende a derecha e izquierda la actuación del Gobierno», comenta Juan Antonio Ortega Díaz-Ambrona en una entrevista que le hace el periódico conservador católico «Ya». Esta frase puede condensar el criterio más compartido en los medios políticos madrileños y adquiere su mayor significado precisamente en boca del secretario general del Partido Popular, el más ligado al Gobierno, aparte de la UDE de Osorio.

Está absolutamente demostrado que todos los actos de este Gobierno están plenamente dirigidos por su presidente y por el vicepresidente para la Defensa, Gutiérrez Mellado. Incluida la detención de Santiago Carrillo, jefe del eurocomunismo español.

A pesar de que algunos corresponsales extranjeros, e incluso miembros de la comisión ejecutiva del P. C. E., dijeron que Suárez desconocía esta detención y que «la policía había actuado por su cuenta», distintos altos funcionarios, incluidos el gobernador civil de Madrid, han confirmado a los periodistas que el presidente del Gobierno dio personalmente la orden de detener a Carrillo y que la policía la retrasó, por razones técnicas, cinco horas.

La hora prevista en principio era la una de la tarde del miércoles 21 de diciembre.

Precisamente Suárez retrasó su entrevista con Pujol y Tierno, que habían sido convocados ese día, para no encontrarse con la detención en plena conversación con los líderes de la oposición negociadora.

Pero no ha sido ésta la única sorpresa «a derecha e izquierda» que el Gobierno Suárez ha deparado el pasado mes de diciembre. Más sorpresa, si cabe, fue la destitución fulminante del teniente general Campano como director general de la Guardia Civil y ahora, con la anulación de la jurisdicción militar en materia de terrorismo, aunque esta última fuera más previsible.

En cambio, todo el mundo esperaba una amnistía y ésta no ha llegado todavía. Mientras, sin embargo, Carrillo y los suyos se convierten en «ciudadanos normales».

Pero si el Gobierno actúa con sorpresas —que algunos consideran en cambio como falta de un plan concreto— las cosas hechas por este gabinete, vistas después de pasar, no dejan de conformar una cierta línea de actuación lógica que se parece más o menos a un plan de gobierno.

El gabinete Arias quiso hacer toda la reforma política mediante cuidadosos planes estudiados y discutidos con anticipación. Quería ser un Gobierno fuerte y cayó finalmente sin haber podido casi esbozar el comienzo de su calendario político.

Suárez, sin embargo, no ha puesto plazos a nadie. Sólo tiene uno: el fin de las actuales Cortes que acaban su prórroga el próximo mes de junio. Antes de esa fecha se han de celebrar las elecciones. En todo lo demás se puede permitir el lujo de dar sorpresas.

También podríamos señalar otro punto preciso del que difícilmente se va a poder inhibir el Gobierno antes de las elecciones, como parecía ser su propósito: el tema de los presos políticos.

En el mes de enero la política oficial va a ir encaminada a conseguir la ley electoral que satisfaga a la mayoría de las fuerzas políticas del país. La política popular, en cambio, va a estar dirigida hacia la libertad de los presos políticos.

No es difícil predecir, en el primer caso, que las negociaciones Gobierno-oposición comenzarán en serio a partir de la tercera semana de enero. Esta semana mismo se podría reunir de nuevo la comisión negociadora de los nueve (incluido Carrillo) para dar una respuesta a Suárez sobre las limitaciones que el Gobierno quiere imponer a las personas que se incluyan en la comisión y al temario de las negociaciones. Concretamente Suárez parece no estar dispuesto a negociar en un principio con los eurocomunistas, ni a incluir en el temario de las conversaciones nada más que la ley electoral y las garantías mínimas para las elecciones.

Aunque la oposición podría aceptar el primer punto, más problema podría haber en las libertades mínimas que se consideran indispensables antes de las elecciones. Igualmente el plazo marcado por el Gobierno, antes de junio, puede parecer corto a la oposición, que necesitaría por lo menos seis meses de libertad garantizada para poder llegar a unas elecciones con alguna posibilidad.

Otro tema fundamental en esta semana seguirá siendo el económico. Un decreto-ley publicado a finales del anterior sobre la Asesoría Económica del presidente del Gobierno, daba a ésta preminencia sobre las demás asesorías económicas del país. Se ha hablado mucho en los últimos meses de que la asesoría económica de Suárez podría tener un marcado acento socialdemócrata, sin que sean un secreto los contactos del presidente del Gobierno con el presidente y secretario general de la Federación Socialdemócrata, Lasuen y Fernández Ordóñez, respectivamente, con el tema económico como fondo.

No parece posible, sin embargo, que Lasuen pase a ser asesor oficial de Suárez antes de que las negociaciones Gobierno - oposición (donde los socialdemócratas se encuentran presentes) lleguen a un acuerdo básico para las elecciones.

Tampoco es difícil predecir diversas y continuas agitaciones sociales en torno a la libertad de los presos políticos en el primer mes de 1977. No parece que las manifestaciones y huelgas políticas en este sentido vayan a disminuir. Paralelamente se producirá una discusión sobre si deben ser puestos en libertad también los que hayan sido condenados por atentar contra la vida de las personas, contra policías, etc. Precisamente este tema, según todos los medios consultados, es el que está retrasando la segunda amnistía. Según estas informaciones, el Gobierno tiene preparadas las listas de presos políticos que serían puestos en libertad según se trate de una amnistía parcial, total o de un indulto.

Pero este Gobierno de sorpresas, sean improvisaciones o no, que esto el tiempo lo dirá, puede decidirse en un sentido o en otro en cualquier momento. Lo que sí parece claro es que si la amnistía fuera total, el Rey haría un viaje al País Vasco para tratar de comenzar una nueva política respecto a esta región española, donde el referéndum de la reforma política tuvo el mayor nivel de abstenciones, cercano al cincuenta por ciento.

Víctor PRUNEDA

REUNION DE LA EJECUTIVA DEL PSDE

Madrid, 2. — Más de ocho horas ha durado la reunión que la Comisión Ejecutiva del Partido Socialista Democrático Español ha celebrado hoy en Madrid.

Entre otros acuerdos, los reunidos adoptaron el de enviar un telegrama al cardenal de Madrid, Vicente Enrique Y Tarancón, para felicitarle por sus recientes declaraciones relativas a la posición de neutralidad de la Conferencia Episcopal y de la Iglesia como institución ante las próximas elecciones y la negativa a identificarse con ningún tipo de partido confesional.

En la reunión se acordó, asimismo, solicitar audiencia a monseñor Tarancón para abordar problemas relacionados con la enseñanza, la moral pública y la posición de la social democracia en las relaciones Iglesia-Estado.

Las doce personas de la ejecutiva que asistieron a la reunión también acordaron la creación, por parte de varios grupos políticos, del Partido Socialista Democrático de Galicia, asociado con el P.S.D.E.

Al finalizar la reunión, un redactor de «Cifra» preguntó a Antonio García López, líder del P.S.D.E., su opinión sobre las próximas elecciones, a lo que el señor García López respondió: «En los próximos dos meses se cristalizarán las cuatro grandes listas electorales: Frente Popular (P.S.O.E. — renovado y P.C.E.); Alianza Popular; unión de partidos de inspiración popular católica y liberales, y lo que se podría denominar el centro izquierda (alianza socialista democrática con las autonomías y el republicanismo histórico»).

«Nosotros estamos —continuó el líder del P.S.D.E.— en la alianza socialista democrática y estamos realizando un gran esfuerzo por aglutinar candidaturas con nuestros aliados y amigos en las cincuenta provincias españolas. Por supuesto —concluyó— que pensamos participar en las elecciones presentando candidatos directamente a través de nuestros asociados en todas las provincias». — (Cifra.)

ARTE-JOYAS
Sanz Hnos
JOYEROS
fundada en 1880
BRILLANTES, PERLAS, PIEDRAS DE COLOR, SORTIJAS DE PEDIDA, ALTA CALIDAD
AV. JOSE ANTONIO, 636
(junto pº de gracia)
PRECIOS MUY RAZONABLES

DECLARACIONES DEL PRIMER MINISTRO DE GIBRALTAR AL DIARIO «SOL DE ESPAÑA»

«NO ES EL MOMENTO OPORTUNO PARA ENTABLAR EL DIALOGO»

Málaga, 2. — Como de estancamiento califica Hosua Hassán, primer ministro de Gibraltar, la situación actual española respecto a la colonia británica, en una amplia entrevista que con él publica hoy el diario «Sol de España».

Se le pregunta cuál es, después de haber sido reelegido, el planteamiento de su nueva política con respecto a España, y contesta: «La actitud es la misma. Creemos que cuando ustedes tengan ya las cosas en España arregladas como quieren, será el momento oportuno para tratar de entablar un diálogo fructífero».

Se refiere al actual Gobierno español y dice que «está haciendo un trabajo muy bueno en unas condiciones y situaciones muy difíciles y les deseo muy buena suerte, pero tienen un problema muy grande y espero que lo resuelvan bien».

Le pregunta más adelante el enviado de «Sol de España» si ha habido en Gibraltar alguna iniciativa para pedir a España una mayor amplitud de las medidas y si se ha solicitado la reapertura de la frontera o algo por el estilo.

«No, eso no —contesta—. Lo del teléfono no sé cómo se estará haciendo. Desde luego, por mi parte, no ha habido gestión política alguna. En una ocasión pedimos que se pusiera un circuito permanente para que se pudieran hacer llamadas telefónicas directamente y se nos dijo que no, que había que restaurar la situación tal como estaban cuando se cortaron las comunicaciones en el 69, y eso, claro, ha congestionado el tráfico».

A la pregunta de si ha recibido alguna consigna del Gobierno británico para un mayor acercamiento a España, responde: «A mí no me aconseja el Gobierno británico de lo que tengo que hacer. Yo, según el criterio que me da mi propia experiencia, que tengo de las gentes que votan por mí, así actúo, o sea, que el Gobierno inglés no interviene para nada».

La última pregunta del reportaje es referente a si ha tenido algún contacto con lo oposición española.

«No, señor —dice—. Aquí lo único que ha habido es una carta que apareció en «Cambio-16» de noviembre cuando un señor dijo que había estado aquí hablando antes del cambio de régimen y que había hecho contacto, o sea, que había sido una cosa puramente de exploración de un señor que en su tiempo habló con nosotros pero nada más. Los contactos vinieron de fuera y los recibimos, como recibimos a todo el mundo. Pero, claro, en ese momento el asunto no era prudente ni propio que tuviéramos nosotros nada que ver con él. No creo que merezca la pena decirle nada de esto, porque para explicarlo haría falta mucho tiempo. Pero ya le digo que no hay nada de eso». — (Cifra.)

Bilbao: Un muerto en accidente de circulación

Bilbao, 2. — Una persona ha resultado muerta a última hora de la tarde al ser atropellada por un turismo en el término municipal de Lejona.

Se trata de Vicente Gama Bilbao, de 59 años de edad, que fue trasladado al Hospital Civil, donde ingresó cadáver. — Cifra.

Historia de un Brandy

Fue en 1864, cuando atraído por las características de la tierra, llegó a Cataluña E.J. Escat, destilador francés experto en la elaboración de licores y brandy.

Comenzó su labor destilando los vinos de nuestra región, hasta que logró después de una larga crianza en barricas de roble, un brandy excepcional, siguiendo las normas del «Método Charantés».

Después de conseguir premios en exposiciones en Barcelona y en París, el brandy reposó en bodegas catalanas, hasta que años después, Pedro Rovira abrió las puertas para que un número limitado de personas pudiera probarlo.

Esta es la historia del BRANDY ESCAT, denominado así en honor a su creador.

Un brandy catalán con estilo de los mejores brandys franceses.

BRANDY ESCAT
DESDE 1864

BRANDY ESCAT criado y embotellado en Cataluña por Pedro Rovira, siendo la producción y distribución limitada, debido a sus especiales características de elaboración.
Si tiene Vd. interés en probar su peculiar bouquet diríjase a BODEGAS PEDRO ROVIRA. MORA LA NOVA. TARRAGONA.

CORPORACION INDUSTRIAL CATALANA, S.A.

PARTICIPA A TODOS SUS ACCIONISTAS Y AMIGOS EL CAMBIO DE DOMICILIO DE SUS OFICINAS

A PARTIR DE ESTE MOMENTO QUEDAMOS A SU SERVICIO EN

Vía Augusta, 192/200, 5.ª Planta

Teléfonos

211 23 50 211 62 12 212 10 58
212 40 16 247 34 00 247 52 05

BARCELONA-6

Ministerio de Educación, Cultura y Deporte

EN UNA CARTA HECHA PUBLICA AYER

El cardenal Tarancón en favor de los partidos de inspiración cristiana

Madrid, 2. — «Pero si no es conveniente que existan partidos confesionales, con el apellido cristiano, por las razones expuestas, sí es lícita, conveniente y hasta puede ser necesaria, la constitución de partidos de inspiración cristiana», dice el cardenal Vicente Enrique y Tarancón en la octava carta cristiana de la serie «Los cristianos y la política», hecha pública hoy.

El arzobispo de Madrid-Alcalá dice en su carta:

«Los cristianos han de ser fieles al Evangelio en su actuación política. Pueden serlo en cualquier grupo o asociación que no contradiga su fe, que no esté en oposición al Evangelio. Ideologías ateas o materialistas, que pretendan imponer por medio de su acción política esa orientación, aunque manifiesten su respeto para las creencias de los demás, no son compatibles con el cristianismo. Partidos políticos que acepten la violencia que practiquen el terrorismo o la intransigencia a ultranza no son aptos para la acción política de un cristiano.

La libertad política del cristianismo tiene, pues, unos límites que no deben traspasar, ni aún con excusa de un mayor bien: el fin no justifica los medios en buena moral católica.

Fuera de esas limitaciones que imponen no sólo la fe, sino la misma naturaleza humana y el sentido común, el cristiano es libre para dar su nombre a cualquier partido político y puede alinearse en cualquier postura que respete la dignidad de la persona humana y trabaje en pro del bien común.

Pero si no es conveniente que existan partidos confesionales, con el apellido cristiano, por las razones expuestas, si es lícito, conveniente y hasta puede ser necesario la constitución de partidos de inspiración cristiana. No para servirse de la Iglesia o del cristianismo en el terreno específicamente político, sino para conjugar las fuerzas de los que tienen una concepción cristiana de la vida a fin de que se puedan defender con más eficacia los derechos de las personas y pueda implantarse la auténtica justicia y el respeto a la libertad.

En el momento actual, cuando la Iglesia se ha comprometido públicamente con la justicia, queriendo ser «la voz de los que no tienen voz», y cuando ha señalado a los hombres una realidad que ya es irreversible —la «socialización», de la que habló claramente Juan XXII— como medio para que puedan conseguir las aspiraciones de los hombres, y cuando esa nueva orientación de la humanidad habrá de chocar necesariamente con los egoísmos —individuales y colectivos— de muchos, una campaña, incluso en el campo político, que estimule a los hombres a aceptar y seguir ese camino, puede ser una aportación muy interesante para el futuro social de nuestro pueblo. Y esto no lo podrían conseguir algunos hombres aislados, por muy competentes que fuesen. Ha de ser obra de una agrupación fuerte que pueda utilizar mayores recursos y pueda influir en la ordenación política.

Los partidos de inspiración cristiana, además, pueden levantar esa bandera social con todo derecho —y aún como una obligación sacratísima—, deshaciendo el equívoco que ha existido durante tanto tiempo: que el cristianismo era factor de la desigualdad escandalosa entre los hombres y de que eran las asociaciones alejadas o enfrentadas con la Iglesia, las que defendía la auténtica justicia social». — Cifra.

SEGUN UN ARTICULO APARECIDO EN EL DIARIO «LEVANTE»

ESTUDIANTES ARABES Y NORUEGOS SATURAN LAS UNIVERSIDADES ESPAÑOLAS

Valencia, 2. — «Casi todas las Facultades españolas —sobre todo las de Medicina— están viviendo el grave problema derivado de una afluencia masiva de alumnos», comienza diciendo Carlos Senti, periodista médico en un artículo que hoy publica el diario «Levante», y que trata del problema de la presencia de alumnos extranjeros en nuestras universidades.

«Y sin embargo, —continúa el articulista— se permite con generosidad la matriculación de alumnos extranjeros en nuestras aulas y en nuestros hospitales clínicos, o escuelas asociadas de Medicina.»

Más adelante el periodista señala «la presencia en la Facultad de Medicina de Barcelona de estudiantes noruegos que se desplazaban en masa a la Ciudad Condal, entretanto, Noruega construía despacio sus Facultades de Medicina, dándoles el número adecuado de alumnos, ni más ni menos...».

Y prosigue: «Nuestras facultades de Medicina están llenas de estudiantes árabes que proceden de países árabes... En estos países y en Noruega se sabe que una universidad no debe sobrepasar cierto número de alumnos, y mandan los excedentes a España, en tanto ellos van forjando las facultades que les conviene y como les conviene».

Carlos Senti, concluye así su artículo: «Ni la generosidad ha dejado de ser una virtud, ni estamos nunca contra ella, pero lo que no puede hacerse es dejar sin enseñanza a los propios para atender a los ajenos, sobre todo, si ello redunda en perjuicio de todos». — (Cifra).

Reapertura de bares y restaurantes en el aeropuerto de Málaga

Después de haber permanecido cerrados, por cancelarse la concesión a la empresa que la disfrutaba, los bares y restaurantes del aeropuerto malagueño, desde los primeros días de diciembre, la situación se ha normalizado.

Al hacerse cargo una nueva empresa, a partir de ayer primero de enero, hoy han sido abiertos los bares y mañana lo harán los restaurantes.

En cuanto al personal, su situación queda también normalizada puesto que la nueva empresa se ha hecho cargo de las deudas que el anterior tenía contraídas con ellos. — Cifra.

ARTEFACTO EXPLOSIVO INUTILIZADO POR LA GUARDIA CIVIL

Vitoria, 2. — Un artefacto explosivo, colocado junto a una «Ikurriña» de grandes dimensiones en la cruz ubicada en el monte Tallamendi de Aramoyana, ha sido explosionado por artificieros de la Guardia Civil.

Sobre las 3.30 de la tarde de ayer, día 1 de enero, el equipo de desactivación de explosivos de la Guardia Civil procedió a retirar la citada bandera bicrucífera, cuyas dimensiones eran de 6 por 2 metros, en la que figuraban inscripciones en vascuence.

De la bandera, instalada en la cruz, pendían cables conectados a dos paquetes, uno de los cuales resultó ser falso, pero el segundo, puesto a dos metros del pie del monumento, contenía una carga explosiva que puede estimarse de unos cuatro kilos de goma dinamita.

En fuentes competentes se informa que, dada la peligrosidad que suponía la desactivación de los explosivos por los numerosos cables que pendían de la cruz y de la bandera, algunos de ellos introducidos en tierra, se procedió a explosionar los artefactos y se produjo la destrucción de la base de la cruz, pero se evitó que se registrasen víctimas.

Como consecuencia del incidente, al anochecer se organizó una manifestación en el pueblo.

El alcalde de Aramayona se ha puesto en contacto con el gobernador civil, quien ha ordenado se realicen las oportunas averiguaciones conducentes a descubrir a los autores de la colocación de los explosivos. También ha manifestado su decidido propósito de colaboración y garantía en las obras precisas para dejar reconstruido el monumento en las mismas condiciones en que se encontraba anteriormente. — Cifra.

Manifestación por la amnistía en Basauri

Basauri (Vizcaya), 2. — Unas 2.000 personas se manifestaron a primeras horas de la tarde de hoy por las calles de Basauri, en petición de una amnistía total para los presos por motivaciones políticas.

La manifestación se inició hacia las dos de la tarde, a la salida de un festival vasco celebrado en el cine «Social». Poco después, hizo aparición la Guardia Civil que, mediante el lanzamiento de balas de goma, dispersó a los manifestantes, que en grupos menores recorrieron la localidad.

Y en Madrid

Madrid, 2. — Varios grupos de manifestantes volcaron esta tarde algunos coches y bancos en la zona de Quevedo, Bilbao y Luchana hasta ser dispersados por la policía.

En la calle de La Palma, las fuerzas del orden se vieron obligadas a utilizar botes de humo para disolver a los manifestantes, que proferían fundamentalmente gritos de «unidad».

Manifestantes de la «Joven Guardia Roja»

Madrid, 2. — Un reducido grupo de la denominada «Joven Guardia Roja» inició a las siete y media de ayer tarde una manifestación en la calle Goya. La manifestación se vio frustrada por la intervención de otro grupo, cuyos miembros portaban porras.

Las fuerzas de orden público, que hicieron acto de presencia, no tuvieron necesidad de intervenir por haberse disuelto los manifestantes.

Algunos miembros de la «Joven Guardia Roja» portaban banderas rojas y proferían gritos relativos a la unidad. — Cifra.

Bote incendiario en Madrid

Madrid, 2. — Los bomberos del parque de Madrid fueron requeridos a última hora de la tarde de hoy para sofocar el fuego que produjo un bote con líquido inflamable, en un local situado a la altura del número 11 de al calle Mejía Lequerica.

No se registraron daños personales y las llamas afectaron exclusivamente a cortinas y papeles. De momento no se han podido establecer las causas del suceso. — Cifra.

Reyerta entre gitanos: un muerto y dos heridos

Pamplona, 2. — Un muerto y dos heridos graves es el balance de una reyerta entre familias de gitanos ocurrida en la madrugada de Noche Vieja, en la localidad navarra de Arre.

La pelea se originó, al parecer, por rivalidad de dos familias gitanas. Los agresores se dirigieron al domicilio de la víctima y uno de ellos disparó una pistola sobre Manuel Echevarría Abunda de 47 años, que poco más tarde falleció. Otros dos gitanos, Mariano Jiménez Echeverría y Melchor Echeverría, sufrieron heridas graves por arma blanca, de las que se recuperan en el Hospital Provincial de Navarra.

Los agresores se han dado a la fuga y la Guardia Civil ha iniciado las gestiones oportunas para localizarlos. — (Cifra).

COMPRAN LAS «TORRES DE COLON»

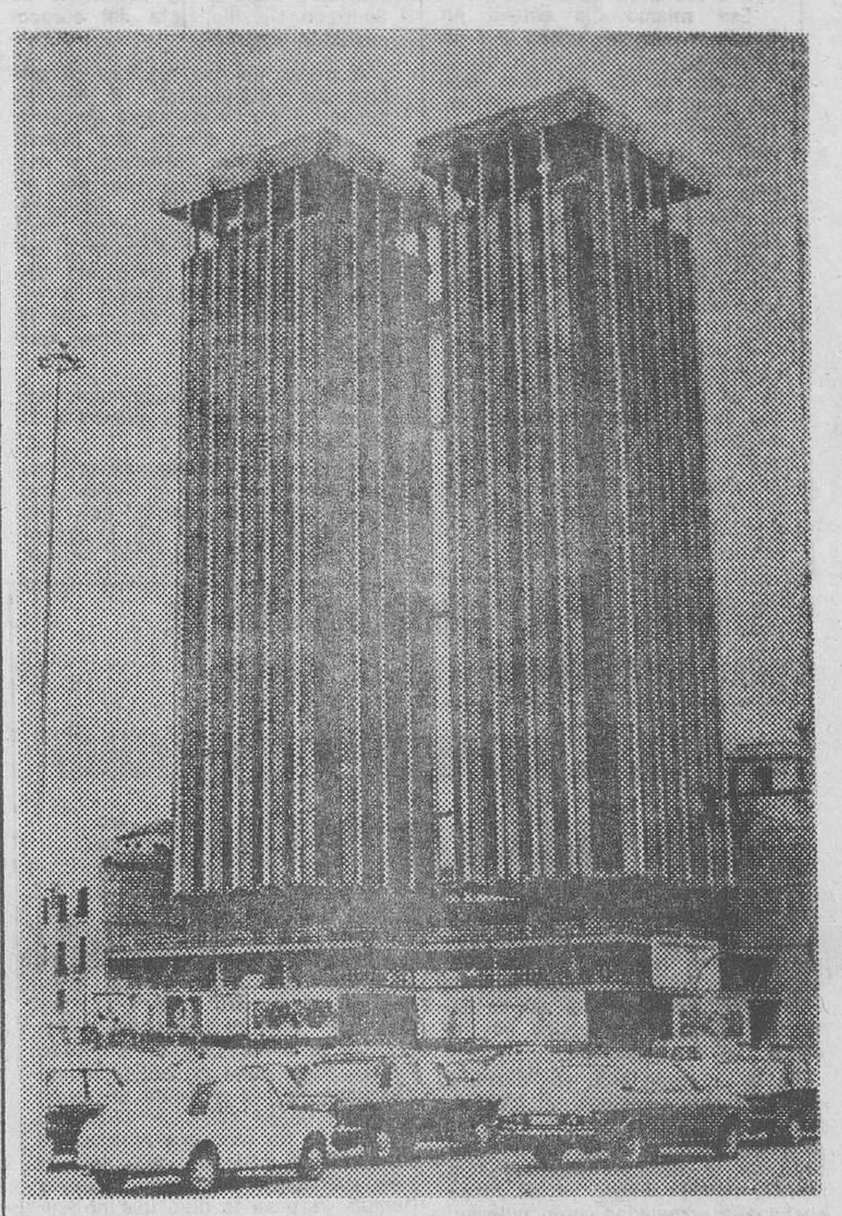

Madrid. — Las famosas «Torres de Colón», inacabadas y origen de grandes polémicas entre los madrileños, han pasado a ser propiedad del grupo financiero Rumasa. — (Foto Europa Press)

si no se las seca con PAPEL AUTOMATIC automaticamente nos lavamos las manos

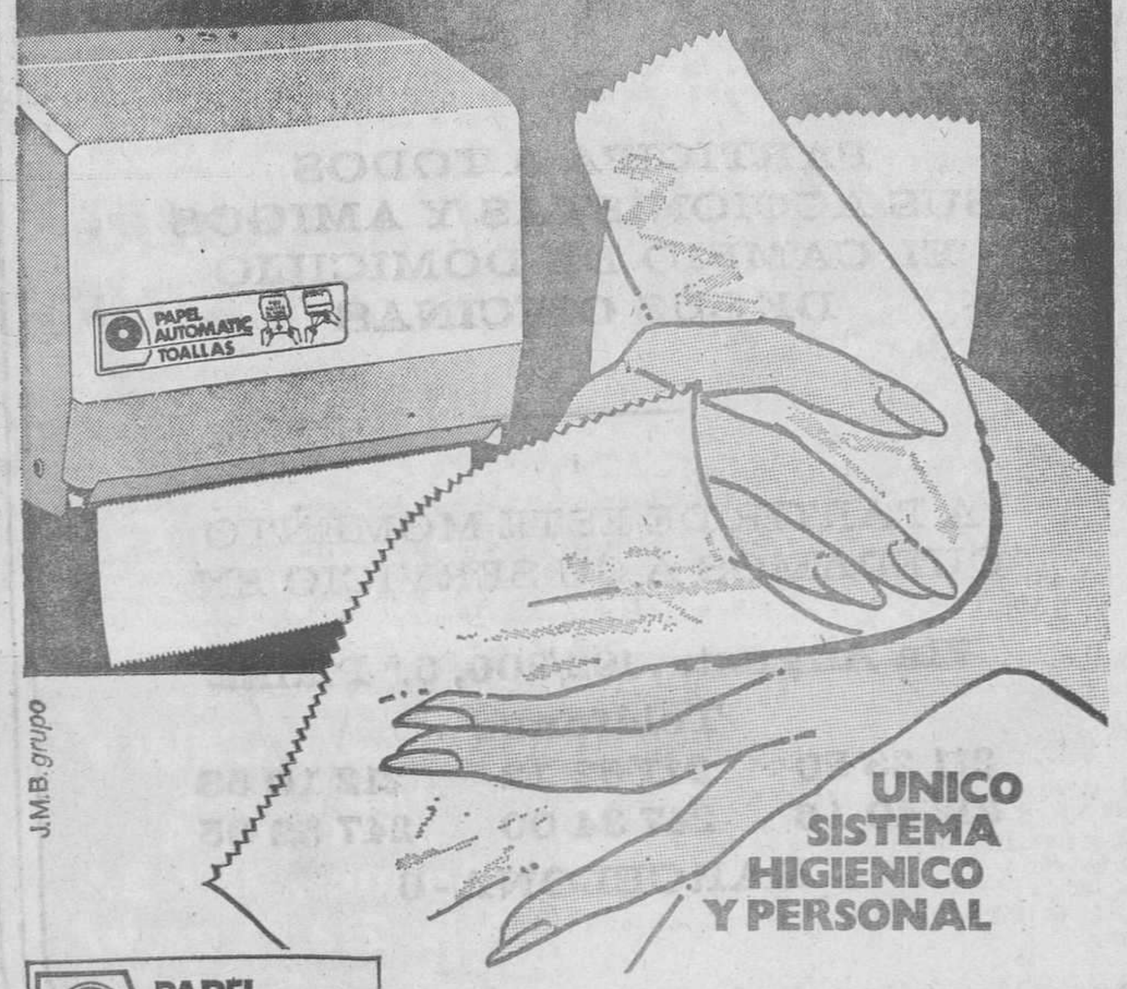

UNICO SISTEMA HIGIENICO Y PERSONAL

J.M.B. grupo

PAPEL AUTOMATIC S.A. GUADIANA, 25-TEL-(93)-223 30 93-BARCELONA-14

NO SE ESTABLEZCA sin antes pedir presupuesto para la instalación de su local, tienda o bar a YALEC. Telef. 254 38 60. Crédito 24 meses. Visite nuestra gran exposición en: AVDA. DE ROMA, 115, junto Urgel.

TELEVISORES Liquidación continuada

Detalle de precios:

	PTAS.
19" sin UHF	4.500
19" con UHF	6.500
23" sin UHF	5.500
23" con UHF	7.500
20" con UHF	8.500
20" con UHF	9.500
24" con UHF	9.500
24" con UHF	10.500

TODOS GARANTIZADOS

SENTIS

TALLERS, 67. Tel. 318-50-95
ARIBAU, 31. Tel. 253-21-08
BORREL, 46. Tel. 241-02-55
JAIME FABRA, núm. 9 bis

Las tarjetas que salvan vidas.

Felicite con tarjetas Unicef. Gracias.

unicef

En todas las oficinas de Correos.

TRENES ELECTRICOS R.CORTES

Borrell, 120 y S. Antonio Mª Claret, 462

Ministerio de Educación, Cultura y Deporte

INFORMACION EXTRANJERA

PARA FORMAR UN GOBIERNO DE TRANSICION

IAN SMITH RECHAZA LAS PROPUESTAS FORMULADAS POR GRAN BRETAÑA

Richard volverá a entrevistarse con el «premier» rodesiano para encontrar una solución al problema

Londres, 2 (Efe). — El primer ministro rodesiano, Ian Smith, ha rechazado la propuesta británica de formar un Gobierno de transición presidido por Gran Bretaña hasta la celebración de unas elecciones que establezcan un gabinete representativo de la mayoría africana, trascendió hoy en Londres.

Fuentes de crédito informaron que la propuesta fue hecha por el presidente de la conferencia de Ginebra, Ivor Richard, A Smith, en el transcurso de la reunión que ambos mantuvieron el sábado en Salisbury.

El Gobierno de Rodesia afirma que esta nueva estrategia no entra dentro de sus planes y no formaba parte de los proyectos de Kissinger cuando fueron aceptados por Smith.

El secretario de Estado norteamericano propuso a Smith en septiembre la implantación de un sistema paralelo de gobierno, hasta que se produjese la transmisión de poderes a la mayoría africana.

Habría un Consejo Superior de Estado dominado por los blancos, y un Consejo de Ministros con mayoría de ministros negros. Este estaría supeditado al primero, que retendría el poder sobre las fuerzas de seguridad nacionales.

Se espera que durante las próximas 24 horas Richard acuda de nuevo a entrevistarse con Smith, para tratar de hallar una solución al problema de Rodesia antes de que las negociaciones **culminen en un fracaso** estrepitoso.

La baza sudafricana

Si Smith continúa negandose a aceptar la propuesta británica u otras iniciativas que rompan el punto muerto en que se encuentran actualmente las negociaciones, el diplomático británico jugará lo que podría ser su última baza de Sudáfrica.

Richard viajará de Salisbury a Pretoria para entrevistarse con el primer ministro sudafricano, John Vorster y solicitar su colaboración para convencer a Smith.

El poder de Sudáfrica en este caso, viene producido por la dependencia económica de la administración rodesiana del país vecino, tanto para utilizar sus puertos, como carreteras y vías de ferrocarril para sus exportaciones e importaciones.

Los demás países vecinos de Rodesia, tienen bloqueadas sus fronteras por su política en favor de la causa nacionalista africana que se opone al régimen blanco de Smith.

Escalada guerrillera

Precisamente uno de los líderes nacionalistas rodesianos en el éxilio, Robert Mugabe, abogó hoy en Tanzania por una escalada de la lucha guerrillera contra el Gobierno de Smith.

Mugabe, que el sábado anunció la formación de un nuevo partido político llamado el «Movimiento del Pueblo», es uno de los cuatro delegados nacionalistas que participan en la conferencia de Ginebra que se tiene previsto sea reanudada el 17 de enero.

Sin embargo, el líder negro confesó la inutilidad que a su entender tiene todo esfuerzo hecho en la mesa de negociaciones.

«La solución al problema de Rodesia no saldrá de las reuniones en Ginebra, sino del campo de batalla», afirmó Mugabe.

Anoche, las fuerzas de seguridad rodesianas informaron que un sacerdote blanco y una monja de color habían sido heridos en una emboscada tendida por guerrilleros en las proximidades de la frontera oriental con Mozambique.

El padre Thomas McCloughlin y una monja que trabajaba con él fueron heridos cuando un grupo de guerrilleros abrió fuego ayer contra su automóvil.

Temor británico a un nuevo Vietnam

Gran Bretaña no se verá envuelta en una situación de guerra en Rodesia que puede ser semejante a la de Vietnam, dijo hoy aquí el «premier» inglés, James Callaghan.

En una alocución sin precedentes sobre la crisis de Rodesia Callaghan advirtió al primer ministro del país africano sobre el peligro de un incremento de la influencia comunista en la zona por su postura intransigente.

Tras recordar la gira que en un futuro próximo el presidente de la U.R.S.S. Nicolai Podgorny hará por África, Callaghan afirmó «desde luego que entre los nacionalistas africanos hay facciones que buscan el apoyo soviético».

El primer ministro británico agregó a este respecto que hasta el momento Smith no ha tenido que verselas con estos líderes extremistas, sino con los moderados.

«Está negociando con los políticos moderados que arrastran a gran parte de la opinión pública africana y con los que puede llegar a un acuerdo si lo desea», dijo Callaghan.

Gran Bretaña podrá colaborar «por interés de Occidente» en el campo de las negociaciones y como mediadora en un Gobierno de transición, «pero no estamos en el mercado para convertirnos de nuevo en un poder colonial», añadió.

«Tenemos demasiadas cosas que hacer dentro de nuestra nación para arreglar nuestra situación, como para embarcarnos ahora en una guerra de guerrillas que podría semejarse a un Vietnam.»

Las declaraciones del feje del Gobierno inglés, hechas en una emisión radiada, indican un signo de endurecimiento por parte británica en las negociaciones sobre Rodesia.

PESE A LA TESIS DE PONIATOWSKI

EL ASESINATO DEL PRINCIPE BROGLIE ADQUIERE TINTES POLITICOS

París, 2. (Especial para HOJA DEL LUNES, por Manuel Ostos). — ¿Cuál es el cerebro instigador del asesinato del diputado «giscardiano» y noble francés, príncipe Jean de Broglie? Tal es el interrogante que apasiona a los franceses en este comienzo del año.

Ni una parte de las personalidades políticas de este país ni la opinión pública parecen aceptar la tesis expuesta por el ministro del Interior Michel Poniatowski, quien afirmó que el homicidio de De Broglie quedaba esclarecido, tras la detención de su asesino, un «gangster» de poca monta llamado Gerard Freche, del intermediario que contrató al anterior, el comisario de policía Guy Simone y de los dos instigadores, Pierre de Varga y Patrick de Ribemont.

Las autoridades policiales afirman que el diputado fue asesinado porque sus consejeros financieros, De Varga y Ribemont, no estaban en condiciones de reembolsarle una suma de cuatro millones de francos.

Pero, la mayor parte de los comentaristas políticos rechazan la interpretación oficial y plantean que debe esclarecerse el fondo de este asunto, en el que parecen estar implicados políticos de renombre, medios financieros y truhanes del hampa local.

Ni la esposa del diputado de Broglie ni la hija de su consejero Patrick de Ribemont han aceptado las explicaciones de la policía. La primera califica de ridícula la suposición de que su marido hubiera sido asesinado por una deuda «ínfima» y la segunda señala que si su padre hubiera sido el instigador, ¿cómo es posible que el homicidio se cometiera en la puerta de su residencia?

Según las piezas conocidas de este rompecabezas político-financiero, Jean de Broglie, antiguo ministro negociador de los acuerdos de paz con Argelia y notorio parlamentario del grupo «giscardiano», trasgredía la prohibición constitucional, en el sentido de impedir a los diputados el ejercicio de operaciones comerciales y financieras y se había convertido en un especulador, cuyos negocios abarcaban el control de varias sociedades inmobiliarias, de ciertos hoteles y restaurantes de la capital y, probablemente, de negocios de exportación hacia los países árabes.

Lo que al comienzo parecía un turbio asunto financiero, adquirió hace días una colaboración política acusada, al intervenir en el asunto el ministro de Justicia, Olivier Guichar, uno de los llamados «barones» del gaullismo, quien acusó a Poniatowski y a la policía de «precipitación» en sus conclusiones.

Guichard dio a entender que le parecía muy sospechoso el procedimiento utilizado por el ministro del Interior, al tratar de liquidar el asunto, sobre todo por la propia personalidad de De Broglie, uno de los parlamentarios más conocidos del grupo «giscardiano», del cual es dirigente el propio Poniatowski.

Por otro lado, fuentes allegadas al nuevo partido gaullista «Unión por la República», hicieron saber que en la época del presidente Georges Pompidou, ya se había suscitado una denuncia contra las actividades financieras de De Broglie, lo cual obligó a Pompidou a sacarlo del Gabinete, al cual pertenecía.

¿Se trata, pues, de un nuevo episodio de la «guerra fría» en que parecen estar enzarzados «giscardianos» y «chiraquistas»? Algunos lo creen así, al estimar que la famosa deuda de cuatro millones de francos no parece un motivo suficiente para el asesinato. Según el comisario Simone, quien fue encargado de reclutar al asesino por la suma de treinta mil francos, el consejero de Varga actuó por orden de otras personas de alto rango que, afirma, constituyen los verdaderos instigadores.

El rotativo «Journal du Dimanche» afirma hoy que debe profundizarse en la dirección expuesta por Simone y considera harto sospechoso el papel jugado por este en el asunto, al cual asimila en algunos aspectos al famoso «affaire» Ben Barka, en el que también se vio implicada la policía.

La izquierda francesa no ha vacilado en afirmar que el caso de Broglie es un episodio más de la depravación en la que han caído los medios «giscardianos». Ese ataque personal contra el presidente francés sucede a las numerosas críticas acumuladas por la oposición hacia las medidas de austeridad económica del Gobierno. Giscard y Poniatowski siguen siendo los blancos de los ataques y objeto de una campaña de difamación

A TRAVES DE «PRAVDA»

LA URSS ACUSA A ISRAEL POR LAS MANIOBRAS EN EL SINAI

Moscú, 2. (EFE-Reuterz.) — Un comentarista del Kremlin acusa hoy a Israel de provocar a Egipto por realizar maniobras militares en gran escala en el Sinaí.

El columnista Yuri Glukov, en un comentario publicado en «Pravda», comenta que las maniobras aéreas y terrestres israelíes celebradas en vísperas de año nuevo eran las más importantes de los últimos años.

Glukov dijo que el último llamamiento de las Naciones Unidas, para que se reanudase la conferencia de paz de Ginebra, mostraba que había una amplia base para poner fin al conflicto de Oriente Medio.

Añadió que las acciones de Israel estaban encaminadas a poner obstáculos a un acuerdo pacífico.

Presos liberados

El Cairo, 2. (EFE-UPI.) — El presidente egipcio, Anuar Sadat, ha ordenado la puesta en libertad de Sharawi Gomaa, ex ministro del Interior, y de Dia Eddin Dawud, ex representante de la Unión Socialista Arabe, que fueran encarcelados en 1971 por conspirar para derrocar al régimen de Sadat, informa hoy la prensa cairota.

Gomaa fue sentenciado a muerte en diciembre de 1971, pero Sadat conmutó la sentencia por la de cadena perpetua y Dawud fue condenado a 10 años de prisión.

Atentados contra un filme israelí

Roma, 2. (EFE.) — Un atentado, el tercero en una semana, contra uno de los cines que proyectan el filme sobre el raid israelí contra el aeropuerto de Entebbe, para liberar a los rehenes de un avión secuestrado, se produjo anoche en Roma.

Dos «cócteles Molotov» fueron lanzados contra el cine «Savoia», donde se proyecta «La larga noche de Entebbe», después de haber roto los vidrios de las puertas principales.

Si ningún grupo se ha atribuido el atentado, la policía considera que tiene el mismo matiz político que los dos anteriores, protagonizados por un grupo denominado «Combatientes Palestinos de la Revolución Arabe». Este movimiento ha amenazado con destruir los cines donde se proyecta el citado filme y de «no poder responder de la seguridad de los espectadores».

Preocupación por la sequía

Amman, Jordania, 2. (EFE-Reuter.) Los técnicos de la ciencia y la tecnología modernas deben ser movilizados para combatir eficazmente a los antiguos enemigos de la humanidad —la sequía y la escasez de agua— así como al más reciente problema de la contaminación del agua.

Una recomendación a este efecto será presentada en la conferencia de las Naciones Unidas sobre los recursos del agua, que se celebrará el próximo mes de marzo en el Mar del Plata, Argentina.

ACUSACIONES EN SANTO DOMINGO POR EL ESCANDALO DE «PHILLIP MORRIS»

Santo Domingo, 2. (Efe.) — El contraalmirante retirado Luis Homero Lajara Burgos acusó anoche al Partido Revolucionario Dominicano (PRD) de haber urdido el escándalo de la «Phillip Morris» a través del «The Wall Street Journal» con el alegado fin de impedir una nueva reelección del presidente Joaquín Balaguer en 1978.

«Es un mentiroso calumniador profesional», respondió a Lajara Burgos el secretario general y líder del «PRD», José Francisco Pena Gómez, quien añadió: «Nunca he estado en ese periódico ni he sido entrevistado por ninguna persona del mismo, ni nadie de él me ha visitado, ni a mí, ni a ningún otro dirigente de nuestro partido».

Pena Gómez finalizó diciendo: «Para combatir al doctor Balaguer y a todos sus lacayos, nosotros no necesitamos encubrirnos, actuamos a la luz del sol y no tememos a nada ni a nadie».

Este enfrentamiento entre políticos se debe a la denuncia del «Wall Street» de que el presidente Balaguer estaba recibiendo un cheque mensual por valor de mil pesos desde 1973, del «soborno» de un funcionario recaudador por 16.000 pesos y de la entrega de 120.000 pesos a varios legisladores dominicanos por una firma local asociada a la «Phillip Morris».

LA PRIMERA VICTIMA DEL AÑO

MUERE UN NIÑO DE 5 MESES AL ESTALLAR UNA BOMBA EN BELFAST

Belfast (Irlanda del Norte), 2. (EFE.) — Un niño de cinco meses de edad murió a consecuencia de un atentado de bomba producido esta madrugada en Belfast.

Fue la primera muerte que se cobró la violencia terrorista en el año que acaba de comenzar, tras las 296 ocurridas en 1976.

Los padres del niño resultaron heridos en el mismo atentado siendo el estado de la madrede extrema gravedad.

La explosión del artefacto se produjo cuando la policía estaba evacuando la zona de Harmon Park, en el norte de Belfast, tras recibir un aviso de bomba por una llamada telefónica de un comunicante anónimo.

Al parecer el matrimonio con el niño abandonaban la casa de unos familiares para trasladarse a su domicilio, cuando se produjo el estallido.

Ningún grupo extremista católico o protestante se ha responsabilizado por el atentado.

Desde primeras horas de la mañana de hoy la policía del Ulster ha lanzado una campaña sin precedentes para localizar a los autores materiales del crimen.

Las autoridades hicieron un llamamiento a la población de Belfast, y especialmente a los vecinos del área donde se produjo el atentado, para que ayuden a identificar a la persona o personas que colocaron la bomba debajo del automóvil «Austín», propiedad de la familia que perdió su hijo.

REFUGIADOS DEL AFRICA EX PORTUGUESA

Refugiados de las antiguas colonias africanas portuguesas cargan con sus maletas en el momento de abandonar uno de los hoteles de lujo de Lisboa, en los que han estado alojados durante el pasado año y medio. — (Upi-Cifra)

AMIN ADQUIERE AVIONES A LA URSS

Londres, 2. (EFE.) — El presidente ugandés Idi Amin adquirió hoy un escuadrón de aviones de combate de la Unión Soviética, según informó Radio Uganda en una emisora captada aquí.

Amín, que hoy cumple 49 años de edad, dijo que el escuadrón sería destinado a la defensa de su país.

Afirmó que Uganda no tiene intenciones de invadir ningún otro país, incluido el vecino Kenya como en un tiempo amenazó.

Los pilotos ugandeses fueron entrenados en la URSS y llegaron al aeropuerto de Entebbe, donde el pasado julio, cazadores paracaidistas israelíes liberaron a cien rehenes judíos de las armas de un grupo de terroristas pro-palestino.

La Unión Soviética suministró también a Amin nuevo material militar que sustituyó al destruido por los israelíes en la operación.

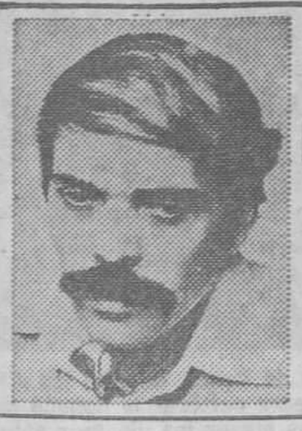

ESTAMOS BUSCANDO 50 HOMBRES CALVOS

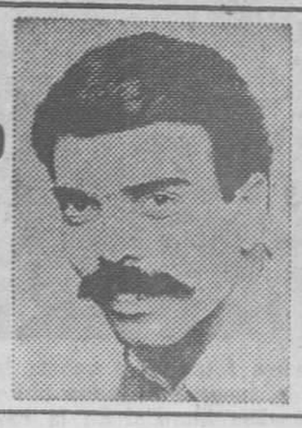

Buscamos 50 hombres con problema de calvicie en mayor o menor grado para SIN COMPROMISO ALGUNO POR SU PARTE Y SIN NINGUN CARGO, probarles que el Sistema Svenson de entretejido de cabellos es la única respuesta natural para su calvicie.
Comprobarán delante de un espejo cómo su apariencia ha mejorado de forma tan decisiva que quedarán completamente entusiasmados, al verse con una completa cabellera.
EL ESPEJO NO PUEDE MENTIR.
Si Vd. se decide entonces a dejar de ser calvo y llevar el Sistema Svenson, se encontrará con total y absoluta seguridad para desarrollar cualquier actividad e incluso practicar los deportes más violentos.
ESTA OPORTUNIDAD ES UNICAMENTE PARA LOS PRIMEROS 50 ¡APRESURESE!

SVENSON
Hair Center
BARCELONA
Balmes, 262-3.°
Tels. 218 71 96/97
De 9'30 a 19'30 horas
MADRID Tel. 225 59 36 — BILBAO Tel. 424 32 59 — SEVILLA Tel. 27 35 64
VALENCIA Tel. 322 01 00 — MALAGA Tel. 22 22 34 — LA CORUÑA Tel. 22 26 00

Ministerio de Educación, Cultura y Deporte

CRONICA DE ANDORRA

LOS HITOS SOCIO-POLITICOS DE 1976

Buen balance económico, pero asustan el ADA y la reforma institucional

Andorra la Vella, 2. (Crónica de nuestro colaborador J. Bonet Rovira). — Parece que es tiempo de resúmenes. De resúmenes anuales sobre lo más relevante desde el punto de vista informativo. En el caso de Andorra podría, igualmente, enfocarse de un modo masivo ese corolario de hechos que fueron noticia en 1976. Sin embargo, nos limitaremos a señalar lo más destacado en el aspecto sociopolítico, que nos ha deparado la actualidad andorrana a lo largo del pasado año.

Pensamos, que podríamos resaltar tres momentos más señalados del esperanzador mosaico de los Valles: a), un año favorable en lo económico; b), la aparición de los primeros síntomas (A.D.D.) de democratización; y c), la intención de alcanzar una reforma institucional.

Benéficos «puentes»

En lo tocante al tema a) —y por lo tanto que afecta a todos los habitantes de los Valles, posean o no la condición de andorranos— la aportación económica de la principal fuente de riqueza, el turismo, no ha sido mala a pesar del estado de crisis continúa al que están sumidos y en el que se debaten desesperadamente las naciones vecinas. Como es tradicional en los momentos de más sensible inestabilidad, el pequeño país pirenaico contrasta como un remanso de paz, de tranquilidad y de prosperidad. La afluencia de visitantes —siempre con las alforjas llenas de dinero— ha sido notable especialmente durante los llamados «puentes». Y si alguien puede considerar que su «negocio» no ha sido lo bueno que esperaba, téngase en cuenta que Andorra es un pequeño país, más pequeño de lo que algunos creen, tremendamente salpicado por «mil tiendas vendiendo todas lo mismo». Y ante un fenómeno de tanta uniformidad comercial, lo que en verdad sorprende es que todas consigan ganarse la vida.

Esos clavelitos

Como primer síntoma de democratización (apartado b), entendemos que la aparición del A.D.A. (Agrupació Democràtica d'Andorra) en forma de colectivo de fuerzas políticas, tendríamos que definirla como el primer paso, aunque tímido, hacia una fórmula de convivencia y caminar político más acorde con la época que vivimos. En este sentido, recuerdo un artículo aparecido en un medio de comunicación social andorrano, titulado «Tímids clavells entre el tabac». Sí, un tanto tímida y excesivamente tradicional nos pareció la base política, si en realidad pretende derrumbar el criterio de anti-evolución que defienden algunos patricios andorranos. En el A.D.A. milita, en espera de que sean autorizados los partidos políticos, gente joven procedente de tdos los estamentos socales. Desde conservadores con sustancioso apoyo financiero, hasta empleados de establecimiento o sencillos comerciantes. En líneas generales, aparte de aspirar a la «conquista del poder», la A.D.A. propugna la división de los poderes ejecutivo, legislativo y judicial; una mayor representatividad del Consell General y la aplicación de la Declaración Universal de los Derechos Humanos, entre otros.

Las «reunions de poble»

Relativo a la reforma institucional c), en todas las parroquias andorranas se han celebrado «reunions de poble» con objeto de lograr un consenso, o punto de vista aproximado, sobre la oportunidad y los deseos de los ciudadanos andorranos en torno a la posible reforma institucional. De estas reuniones han surgido voces, opiniones, sugerencias que, a no dudar, se tendrán en cuenta en el momento oportuno.

Asimismo, otro «eterno problema» aventado a lo largo del pasado mes de noviembre ha sido el de la escasa representatividad de los núcleos más habitados (Andorra la Vella y Les Escaldes-Engordany), en el Consell General. En este sentido se espera que prospere un proyecto presentado allá por el año 1968.

¿Dimitimos o no dimitivos?

Por lo demás, y para terminar, no nos resta sino aludir a la pequeña advertencia del Consell General dirigida a los delegados permanentes en el sentido de «estudiar la posibilidad de dimisión» caso de que no se autoricen los impuestos directos que el organismo andorrano pide con objeto de incrementar su presupuesto para 1977.

Así están las cosas en Andorra, y la suerte es que, pese a este estado de crisis latente, la vida se desarrolla con la normalidad acostumbrada, con el regocijo de las calles y tiendas llenas de visitantes, y con unas instalaciones y servicios magníficos en las pistas de esquí. Pistas que tienen, desde luego, mucha nieve esquiable.

LA PRIMERA MUJER ORDENADA SACERDOTE EPISCOPALIANO

Jacqueline Means, de cuarenta años y madre de cuatro hijos, fue ordenada ayer como la primera mujer sacerdote de la Iglesia Episcopaliana. Mrs. Means, que se refiere a sí misma como «la dama favorita de Dios» y lleva una camiseta con las palabras «Madre Means», aparece en esta fotografía ofreciendo la comunión en Indianapolis, su lugar de residencia. — (Foto Upi-Cifra)

TRAS LA GRAN CRISIS DE 1976

EN EL PRESENTE AÑO, ITALIA SE ENFRENTARA A LA «GRAN PRUEBA»

Propósito de enmienda por los errores cometidos y reivindicación de que los sacrificios sean compartidos

Roma, 2. (Por José L. Martinez Mar, de Efe, especial para HOJA DEL LUNES). — Los italianos han iniciado 1977 con la resignada convicción de una «gran prueba», llena de renuncias y sacrificios, para poder superar la «gran crisis» que el año bisiesto 1976 les trajo, colocando al país en una de las peores coyunturas de su historia.

Tras unas Navidades recatadas en los gastos y en los festejos, se afronta el nuevo año con el propósito de enmienda por los errores cometidos, pero también con la exigente reivindicación de que los sacrificios sean proporcionalmente repartidos entre todos. Lo ha pedido, en un discurso vehemente, el propio presidente de la República, Giovanni Leone, al término del año negro.

Leone los invitó a «no perder la confianza», aunque reconoció que hoy «tener confianza es un acto de coraje», después del «año difícil y amargo» dejado atrás. Y se mostró crítico para aquellos que, con sus comportamientos, ponen en peligro la estabilidad de las instituciones. Pues éste es un riesgo en que Italia vive, por encima de las coyunturas adversas de la economía o la política.

A la preocupación del jefe del Estado por la situación económica se añade aquélla por el «difundido sentido de la inseguridad» que un orden público alterado por la delincuencia común o la criminalidad política han hecho también en 1976 un año particularmente tenso. Y de ahí que el Parlamento, después de sus vacaciones de Navidad, acometerá inmediatamente el debate sobre el orden público.

Cumbre sindical

Para la solución de estos temas económicos acuciantes, el Gobierno y los Sindicatos se reunirán el 5 de enero, en Roma. Luciano Lama, líder de la principal central obrera, la social-comunista CGIL, ha avanzado cuál será la filosofía de la postura sindical: lucha a la inflación y la recesión, ecuánime distribución de los sacrificios entre todas las clases sociales y gradual, pero profunda, reforma de las estructuras.

Los Sindicatos realizarán, por otra parte, la mayor cumbre de los últimos tiempos, en Roma, el 7 y 8 de enero, con asistencia de 2.500 delegados de todo el país, para establecer una estrategia de respuesta a la crisis.

Si los Sindicatos no dejan de sentir en sus estructuras divergencias y contrastes, tampoco hallarán en el Gobierno un interlocutor sólido y unido. El nuevo año se ha abierto con polémicas e incertidumbres. El paro y los nuevos impuestos han enfrentado a varios ministros, como los de Industria, Trabajo, Finanzas, Tesoro e incluso al presidente del Consejo.

Andreotti dice no escandalizarse por estas «declaraciones contradictorias» de los miembros de su Gabinete, y prosigue su marcha. Para lo cual hace oídos sordos a los que sugieren un pacto de todos los partidos para resolver las cuestiones económicas, como rechaza la idea de una crisis de Gobierno, en búsqueda de nuevas coaliciones que, en realidad, hoy por hoy serían irrealizables, salvo peligrosos desequilibrios políticos. Se mantiene, por lo tanto, el espíritu de una «pausa de reflexión», sugerida por el presidente democristiano Aldo Moro, en la política, para resolver los otros problemas.

Año de la recuperación económica

De este modo, en una difícil pero no imposible tregua política, se busca, con un cierto optimismo, por parte del jefe del Gobierno, que 1977 sea el año de la recuperación económica, aunque ello implique la conquista de difíciles metas, como el fortalecimiento de la lira, el equilibrio de la balanza de pagos, combatir la inflación galopante y récord en Europa, espantar el fantasma de 600.000 nuevos parados, que se unirán al millón y medio ya existentes sanear una administración pública despilfarradora y corrompida en muchos sectores y convencer a los empresarios a investir para aumentar la productividad y a los sindicatos reducir sus reivindicaciones y aceptar un pacto social lleno de renuncias a conquistas pasadas.

El panorama italiano para 1977 no es halagüeño. No se trata de un año cualquiera, sino de un compromiso en el que Italia se juega algo más que el equilibrio de su economía. El futuro es incierto, pero a los italianos queda ese último recurso de la esperanza resignada. Aunque, eso sí, no piensan reducir el tono de vida sin que los gobernantes cambien sus métodos y muestren más responsabilidad y menor corrupción. En la medida que esto sea posible, se conseguirá superar la crisis económica, política e institucional y quizá, una vuelta a un orden que algunos nostálgicos sólo identifican con pasadas épocas históricas y con evidentes riesgos para la República Italiana.

Andreotti viajará a Alemania Federal

Roma, 2. (EFE.) — Buscar la solidaridad de la República Federal de Alemania para una mayor solidaridad de la Comunidad Económica Europea con Italia, víctima de la mayor crisis económica de su reciente historia, es la meta del viaje de Giulio Andreotti a Bonn, el 17 y 18 de enero.

El primer ministro italiano ha reconocido que la crisis italiana no podrá ser resuelta sólo con una política interior repleta de sacrificios, sino que será necesaria la solidaridad internacional. En una entrevista a la radio italiana, el presidente del Consejo fue más concreto, al señalar que «el apoyo del canciller Schmidt es muy importante».

La ayuda concreta que Giulio Andreotti solicitará de sus aliados de la Comunidad será la financiera. Bien mediante créditos directos comunitarios o el sostén de la C.E.E. para obtener el de 535.000.000 dólares que espera el Gobierno de Roma del Fondo Monetario Internacional.

Atentado en Córcega

Ajaccio, 2. (EFE.) — Una violenta explosión tuvo lugar esta mañana en el centro de esta ciudad, la más importante de la isla de Córcega, al estallar un artefacto que fue lanzado al interior de la Agencia Francesa de Crédito Hostelero.

Los daños del local y mobiliario son importantes, aunque el primer informe realizado en el lugar del atentado indicase que el artefacto explosivo era de «mediana potencia».

Hasta el momento, ningún grupo político se ha arrogado el atentado.

MENSAJE NAVIDEÑO DE CARTER AL PUEBLO DE LA URSS

Moscú, 2. (EFE.) — El órgano central soviético «Pravda» publica hoy las felicitaciones navideñas al pueblo soviético que el presidente electo de los Estados Unidos J. Carter transmitió por medio de su secretario de Prensa J. Powell en vísperas del Año Nuevo.

«Con motivo de las felicitaciones navideñas de Leonidas Breznev al pueblo estadounidense —declaró Powell—, el nuevo presidente de los EE.UU., J. Carter envía al pueblo de la Unión Soviética en el nuevo año 1977, los mismos deseos de felicidad, paz y bienestar que envía ahora a su pueblo y a los pueblos de otros países. Cada año nuevo trae nuevas posibilidades para solucionar problemas existentes. Estas posibilidades deben ser utilizadas. Jimmy Carter espera que el año 1977 puede ser particularmente bueno en los intereses de todos los hombres de la Tierra.»

J. Carter, subraya «Pravda», manifestó en su conferencia de Prensa: «Que ya durante varias semanas se efectúa un intercambio de puntos de vista muy esperanzador entre él y el dirigente soviético Leonidas Breznev». Las declaraciones de Breznev coinciden con mis propias aspiraciones —dijo Carter—. Con toda posibilidad, nosotros podremos organizar nuestro encuentro cumbre en el nuevo año 1977».

El jefe de Gobierno de Bangla Desh, en Pekín

Pekín, 2. (Efe-Reuter.) — El jefe de Gobierno de Bangla Desh, Zia Rahman, ha llegado hoy a Pekín, siendo la primera personalidad de su país que visita la capital china desde que Pekín y Dacca establecieron relaciones diplomáticas el pasado año.

El general Rahman, que permanecerá en China durante unos cuatro días, fue recibido en el aeropuerto de Pekín por el presidente Hua Kuo Feng y el viceprimer ministro Lihsien-Nien.

OTROS TREINTA GUERRILLEROS MUERTOS

EL GOBIERNO ARGENTINO CONTINUA LA LUCHA CONTRA LA SUBVERSION

Buenos Aires, 2. (EFE.) — La lucha antisubversiva que viene librándose sin pausa arrojó en las últimas horas un saldo que los organismos oficiales califican de «verdadero descalabro» para la sedición.

Treinta extremistas murieron el viernes pasado en enfrentamientos con fuerzas conjuntas ocurridos en la periferia de Buenos Aires, Rosario y Bahía Blanca.

El primero de ellos se produjo en Boulogne Sur Mer, a 20 kilómetros de aquí, al intentar allanarse una finca cuyos moradores abrieron fuego contra los efectivos de seguridad.

Según el parte castrense, las fuerzas legales atacaron rápidamente dando muerte a siete extremistas pertenecientes a la organización «Montoneros» de origen peronista, tres mujeres y cuatro hombres. Dos suboficiales resultaron con heridas leves, expresa el comunicado.

El segundo tiroteo ocurrió al realizarse un control de vehículos en las afueras de la capital federal, cuando dos de éstos trataron de eludirlo.

Iniciada la persecución, sobrevino un nutrido intercambio de disparos que culminó al ser muertos los ocho sediciosos ocupantes de los automóviles, todos ellos de «Montoneros».

Finalmente, en Villa Madero, a quince kilómetros de esta ciudad, al realizarse también un control de automotores, los ocupantes de uno de éstos trataron de abrirse paso a tiros siendo muertos cinco guerrilleros.

En Rosario, a 380 kilómetros de Buenos Aires, seis sediciosos resultaron muertos en enfrentamientos y de aquéllos tres mujeres fueron arrojadas por sus cómplices desde un octavo piso.

La información oficial expresa que en tal ocasión se detectó la presencia de un grupo de irregulares en el octavo piso de un edificio céntrico.

Al pedirles su rendición los moradores respondieron con disparos de armas de fuego y expresiones de adhesión a «Montoneros». Las fuerzas legales irrumpieron en el departamento y sus tres ocupantes fueron abatidos.

Al mismo tiempo, desde otro edificio que había sido ocupado por fuerzas conjuntas pudo observarse que tres mujeres eran arrojadas al vacío desde el piso en que se hicieron fuertes los extremistas en cuestión.

Otro comunicado señaló que fuerzas policiales ejecutaron un registro en otra finca céntrica, obligando a salir con las manos en alto a las personas que allí hubiera.

Un individuo intentó huir por una ventana, haciendo fuego con un revólver contra la patrulla, siendo muerto inmediatamente. Por la documentación incautada se trata de Mario Luis Catena (a) «Martín», que perteneceía al Frente Sindical de «Montoneros».

Además, fue detenida su esposa, Estela Báez, cayendo también en poder de la policía abundante documentación de esa organización extremista.

Las autoridades militares de Bahía Blanca, 700 kilómetros al Sur de aquí, informaron que tres sediciosos fueron muertos en un enfrentamiento con fuerzas conjuntas.

Los tres militantes también en la mencionada organización subversiva y el hecho se produjo al ser atacada a tiros una patrulla por individuos desde un vehículo y repeler ésta la agresión.

Según los sucesivos partes emitidos por fuentes oficiales, desde el 29 de marzo de 1976, cuando asumieron el poder político las Fuerzas Armadas, la sedición ha sufrido 750 bajas.

Durante el año que acaba de pasar, cayeron los principales jefes de la subversión, quedando ésta virtualmente descabezada.

DISPAROS PARA ANUNCIAR EL AÑO NUEVO EN BEIRUT

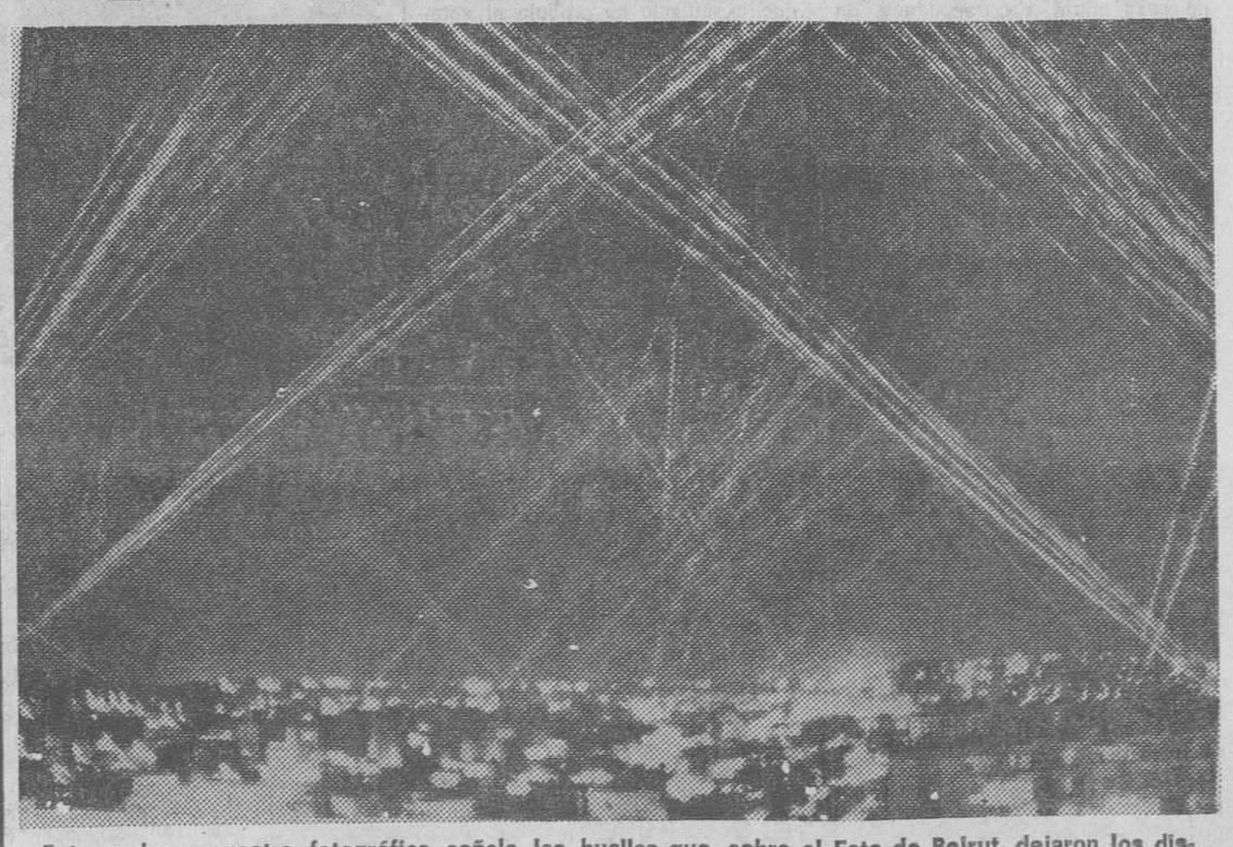

Esta curiosa muestra fotográfica señala las huellas que, sobre el Este de Beirut, dejaron los disparos de armas de fuego realizados por los habitantes de la ciudad para celebrar la llegada del nuevo año. En el «Día Mundial de la Paz», por primera vez en muchos meses los disparos sobre Beirut no sirvieron para matar, sino para anunciar una buena nueva. — (Foto UPI - Cifra)

Ministerio de Educación, Cultura y Deporte

En Viella (Valle de Arán) acabamos de inaugurar

Hotel Tüca

Inmueble propiedad de

FOPISA

FOPISA PROPIEDAD INMOBILIARIA, S.A.

Situado en la estación de ski de la Tüca y a pié de remontes.
120 habitaciones con baño completo, teléfono y calefacción central.
Restaurante, bar, salones sociales, salas de juego y de t.v.
Cerca del centro comercial de Viella.

HOTEL TÜCA
Estación la Tüca - Viella (Valle de Arán)

INFORMACION Y RESERVAS
HOTEL TÜCA. Tel. (973) 64 07 00
CENTRAL - BARCELONA
HOTEL GRUPO. Tel. (93) 318 13 86

Ministerio de Educación, Cultura y Deporte

CATALUNYA

GIRONA: UNANIMIDAD

SE PIDE UN GRAN PUERTO COMERCIAL PARA EL NORTE DE CATALUNYA

LA CAMARA DE COMERCIO Y EL «DEBAT COSTA BRAVA» LO CONSIDERAN URGENTE

Ya en 1932 el Planning elaborado por la Generalitat indicaba la necesidad de mejorar urgentemente los puertos comerciales existentes en la Costa Brava. Y, de hecho, hasta la década de los años sesenta resultaron bastante aceptables y suficientes las mejoras realizadas en los muelles de Blanes, Sant Feliu, Palamós y Roses.

Sin embargo, a partir de esta fecha las compañías navieras iniciaron una política de puesta en servicio de buques cada vez más grandes, con mayores calados. Ello provocó el que los puertos gerundenses fueran resultando cada vez más inaccesibles e inadecuados, desviándose el tráfico marítimo hacia Barcelona. Tanto las mercancías con destino a las comarcas gerundenses, como las que salen de ellas, empezaron a utilizar los servicios del puerto barcelonés, aumentando su saturación.

Ante esta realidad, la Cámara Oficial de Comercio de Girona, juntamente con la de Palamós, inició una campaña de promoción de este puerto para convertirlo en el gran muelle comercial que necesitan nuestras comarcas. Desde entonces se han elevado diversas instancias y peticiones al Ministerio de Obras Públicas, reclamando que se hagan las inversiones necesarias para mejorar el calado, los servicios e instalaciones portuarias, etcétera. Desgraciadamente, la Administración central ha ido demorando la realización de las obras necesarias, alegando precisamente que el movimiento anual registrado por el muelle de Palamós no justificaba tales inversiones. Pero resulta que esto es un círculo vicioso por cuanto, al no hacerse dichas mejoras, el puerto ve como disminuyen cada vez más las entradas de buques.

Completar el triángulo de la costa catalana y equilibrar la industria turística

Por su parte, en la última sesión del «Debat Costa Brava» celebrada recientemente en Girona se estudió muy a fondo este problema. La conclusión fue que Palamós era el lugar más adecuado para establecer el tercer gran puerto de Catalunya, completando el triángulo Barcelona-Tarragona. Y se llegó también a la conclusión que la financiación de las obras a realizar en Palamós sólo será aceptada por organismos ubicados aquí mismo. Solamente cuando Catalunya disponga de órganos de decisión propios, se dijo, podrá llevarse a cabo una obra de esta clase, ya que desde Madrid no se comprende su necesidad.

El «Debat» estudió particularmente el peligro que la existencia de un gran puerto comercial en Palamós podría suponer para el turismo. Se indicó que debería exigirse el tráfico de mercancías técnicamente «limpias». Es decir, nada de petróleos o materiales contaminantes, sino solamente productos como cereales, cerámicas, pastas de madera, muebles, etc. Por otra parte, un «col.lectiu de Palamós» que intervino en la discusión recordó que precisamente la falta de un muelle con suficiente calado había sido la causa de que varias agencias de turismo desviaran sus clientes de la ruta de la Costa Brava. En el caso de contar con un puerto adecuado para el atraque de grandes transatlánticos, es seguro que podríamos beneficiarnos con la presencia de estos cruceros de recreo.

Por último, como indicaba también recientemente el presidente de la Cámara de Comercio de Girona, Francesc Ferrer, la Costa Brava necesita equilibrar su economía a base de montar una industria paralela al sector turístico. Y la presencia de un gran puerto en su centro provocaría sin duda la creación de un «interland» muy positivo en este aspecto. Palamós podría ser, no sólo el tercer gran puerto comercial que necesita el norte de Catalunya, sino incluso un excelente enlace con los países del Mercado Común. Las perspectivas económicas que esto supone son fáciles de imaginar. Esperemos que el nuevo año convierta este sueño de los gerundenses en realidad.

P. MADRENYS

ESCOLES MOGLI
A PARTIR DELS 2 ANYS
Informació a hores convingudes
Plató, 18-20; Casp, 23; Via Laietana, 28
De dilluns a divendres: Tels. 212-36-92, 318-12-41, 211-83-43 i 318-31-42
— Maternal
— Parvulari
— General Básica
— Coeducació
— Bilingüisme
— Autocar a domicili
— Mitja Pensió

TRAS DIEZ DIAS DE ESTANCIA

Los Reyes finalizarán mañana sus vacaciones en Baqueira-Beret

Lleida. — Mañana martes, posiblemente, los Reyes de España pondrán fin a su estancia de vacaciones en Baqueira-Beret. Diez días de descanso en una de las estaciones de invierno más importantes del país han configurado la presencia de la familia real española en el norte de la provincia.

Uno de los actos sociales más destacados han sido el de la despedida de 1976, celebrada en el restaurante Borda-Lobató con asistencia de un total de 57 personas. El menú servido por este restaurante fue consomé doble clairicado al perfume de apio; lubina del Cantábrico al horno con salsa hinojo; costillas del novillo del valle a la brasa con guarnición y crema catalana. Los Reyes de España y sus invitados tomaron las doce uvas tradicionales durando la fiesta hasta cerca de las dos de la mañana. La mesa fue servida por camareros ataviados con trajes típicos araneses.

Ayer domingo nevó con cierta intensidad sobre Baqueira-Beret, aunque esto no ha sido obstáculo para que la familal real española acudiera a las pistas como cada día para practicar el deporte del esquí.

Aunque oficialmente se desconoce el momento de la partida de la familia real española, se dice que será mañana martes, ya que el día 6 el Rey don Juan Carlos tiene que presidir en Madrid la recepción de la Pascua Militar.

Aurelio BAUTISTA

SANTA COLOMA

El Ayuntamiento no «conoce» el Congrés de Cultura Catalana

Santa Coloma de Gramenet. — Se cerró la actividad consistorial del año, con una sesión en la que la promoción de la Cultura Catalana resultó la principal protagonista, en base a una propuesta presentada por el ponente de Cultura, que en términos generales debió quedar sobre la mesa para mejor ocasión.

La moción referida recogía tres aspectos muy diferenciados pero estrechamente vinculados al mismo tema. En primer lugar el señor Roset ofreció un abanico de nombres ilustres en las letras y las artes catalanas, para tomarlos como base en la toponimia de los nuevos centros escolares de la ciudad. Pero, aun sin estar en contra de dicha propuesta, se hicieron algunas objecciones en el sentido de que Santa Coloma, que contempla una población eminentemente integrada por gentes de las más diversas regiones, debe tener en cuenta esta circunstancia a la hora de titular los centros docentes de referencia.

El proponente, pese a hacer una encendida defensa de su moción, precisamente en catalán, no pudo evitar que el asunto quedara sobre la mesa para un futuro pleno extraordinario. Entre otras razones porque en la misma ponencia se presentaba el deseo de que el Consistorio se adhiriese al Congrés de Cultura Catalana, que también encontró «pegas» para prosperar, ya que se alegó desconocer a fondo no sólo los propósitos de dicho «Congrés» sino sus propios estatutos. «No podemos adherirnos —se dijo—, a algo que en concreto desconocemos.» En el fondo se está vivamente interesado en la promoción de la Cultura Catalana, porque, como bien dijo uno de los concejales en el curso del debate «todas las culturas se complementan y el enriquecimiento de las mismas arranca de su propia promoción».

Abundando en este particular, el teniente de alcalde ponente solicitó también en su escrito la asignación de una subvención al secretariado local del Congrés de Cultura Catalana, de un millón de pesetas, con destino a las diversas actividades culturales que le competen. Aquí parece que el asentimiento de los consejeros fue casi unánime, únicamente con la salvedad de que previamente habrá que conocer de esas actividades a llevar a efecto por el secretariado del Congrés.

M. C.

NOGAT
Raticida de acción rápida
QUE NUNCA FALLA

Con matarratas NOGAT, en **polvo, grano y pasta fosforada,** exterminará rápidamente y sin molestias, toda clase de ratas, ratones y topos.
Recuerde que NOGAT no las mata en **días.** Las mata en **horas.**
Si manda este recorte a Laboratorios SÓKATARG, Ter, 16, Barcelona-13, recibirá un interesante folleto.

li proposem una inversiò TRIPLEMENT SEGURA

rendiment segur
Perquè vostè pot escollir entre anar a resultats o bé un rendiment fixe garantitzat.

solidesa segura
Perquè vostè participa en la construcció i venda d'un edifici de pisos, que assegura amb escreix el valor de la inversió.

capital segur
Perquè, a més a més, li assegurem la recuperació del seu capital, més enllà de qualsevol dubte.

RENTA CATALANA

Societat Comanditària per Accions, dedicada a la construcció i venda d'Immobles.
Capital Social 50.000.000 Ptes.

BARCELONA
Aribau, 221-223
Tel. 218 25 50/54/58
GRANOLLERS
C/. del Rech, 5
Tel. 870 25 13
MANRESA
Avda. Caudillo, 21
Tel. 874 60 50
MATARO
C/. Calvo Sotelo, 56
Tel. 798 65 51
SABADELL
C/. José Renom, 90
Tel. 296 19 72
GERONA
Rda. Padre Claret, 29
Tel. 21 31 58/62
FIGUERAS
Avda. José Antonio, 40
Tel. 50 55 00/04
OLOT
C/. Vilanova, 21
Tel. 26 12 54
PALAFRUGELL
C/. San Ramón, 9
Tel. 300 5 28
REUS
C/. San Juan, 16
Tel. 31 29 00
CAMBRILS
C/. Generalísimo, 6
Tel. 36 10 27
MONTBLANC
C/. River, 7
Tel. 335
LERIDA
Avda. José Antonio, 27
Tel. 24 32 42
BALAGUER
Avda. Caudillo, 7
Tel. 44 61 50

Nom _____
amb domicili a _____
carrer _____ núm. _____
Telèfon _____
desitja rebre personalment i sense cap compromís informació més completa sobre la proposta de "Renta Catalana".
RENTA CATALANA
Aribau, 221 - Tels. 218 25 50/4/8 - Barcelona-6

Ministerio de Educación, Cultura y Deporte

BARCELONA PROVINCIA

VOLVIENDO AL CASO DE MARTORELL...

LOS PERROS VAGABUNDOS, MUEREN DEVORANDOSE ENTRE SI

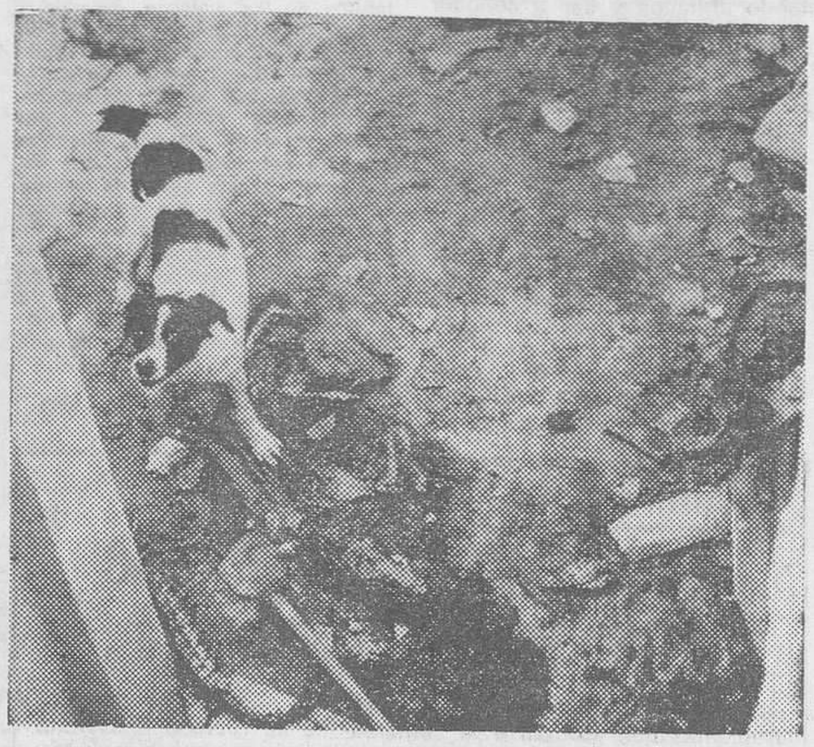

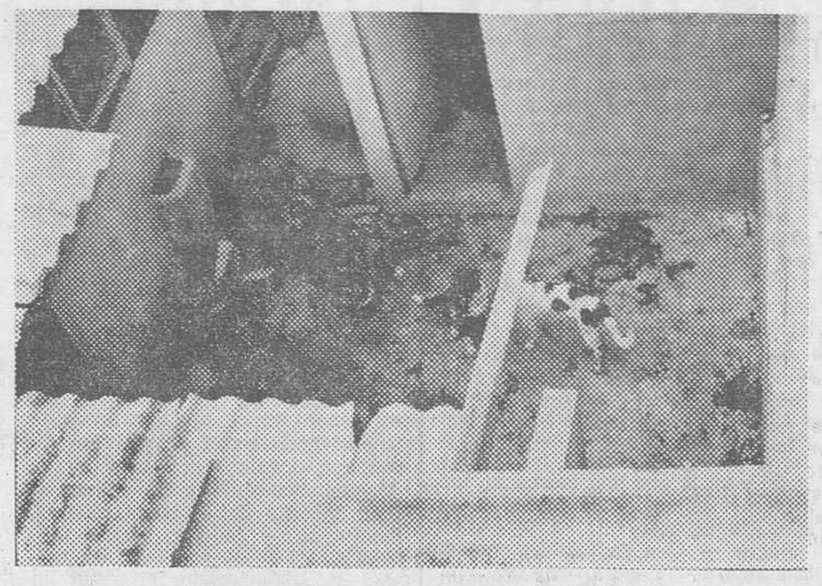

A raíz de un reportaje-denuncia, publicado el pasado mes de noviembre en la revista SOLC de Martorell y de una crónica posterior de nuestro corresponsal Ramón Pellín, en HOJA DEL LUNES, la opinión pública se conmovió por el macabro tratamiento sufrido por un gran número de perros vagabundos recogidos por el Ayuntamiento de dicha ciudad y hacinados en un local —antigua depurado de aguas residuales— en espera de una muerte terrible.

La opinión pública se conmovió, y el Ayuntamiento de Martorell quiso desmentir la denuncia efectuada por la revista SOLC y HOJA DEL LUNES. Desmentirlo primero y, luego, echar el silencio sobre el asunto. Pero de nuevo, nos llegan más denuncias y confirmaciones de que el caso es real. La propia revista SOLC nos manda a nuestra redacción estas fotografías testimoniales del desgraciado y patético fin que les espera a los perros vagabundos —abandonados— de Martorell.

CERDANYOLA

OTRO AÑO CON DEFICIENTE ASISTENCIA SANITARIA

Cerdanyola. — Sin duda, el tema que más ha polarizado la atención durante este año y el que acaba de entrar, ha sido y seguirá siendo el del ambulatorio, pues se ha entrado en el año 77 sin clínica ni ambulatorio.

En este año se han realizado manifestaciones, peticiones de firmas, campañas de las Asociaciones de Vecinos locales para conseguir una reivindicación que es el derecho a la salud.

Destacamos la carta que hizo el presidente de la U.T.T. local. En la citada carta se explican todas las gestiones realizadas por la cuestión del Ambulatorio con el director general de la Seguridad Social en Madrid, las diferentes gestiones hechas por la Organización Sindical local y por los concejales del tercio sindical del Ayuntamiento de Cerdanyola con las autoridades provinciales en materia de Seguridad Social en un desesperado intento de poner, de una vez por todas, las cosas claras en la situación del supuesto Ambulatorio de la Seguridad Social. Todas ellas no obtuvieron ningún resultado satisfactorio.

En la entrevista con el director general de la Seguridad Social estuvieron presentes los señores Rafael Pérez, José Font por representación sindical y el señor Roig Dalmau, concejal de Sanidad por parte del Ayuntamiento. En el transcurso de la misma fueron aportados datos sobre e número de visitas que diariamente atiende cada doctor en el actual consultorio, el cual no reúne las condiciones exigibles para atender a la población; la cantidad global de las cotizaciones y la situación del mencionado consultorio. Después de consultar un amplio dossier en el que figuraban los proyectos presentes y futuros en materia de construcción de la Seguridad Social, manifestó, mostrando dicho dossier que a Cerdanyola le corresponde únicamente una ampliación del actual consultorio, que se realizará en la calle Pineda pero con los servicios de que consta actualmente. Después de un amplio debate el director general de la Seguridad Social dijo que en todo caso lo único que se podría intentar es que se tmpliasen los actuales servicios con alguna especialidad más, aunque lo veía difícil de conseguir. Asimismo destacó que el proyecto incluye un Ambulatorio en el Polígono Badía, que se está construyendo en la actualidad, pues es un compromiso de la Organización Sindical y del Ministerio de la Vivienda. Por otra parte manifestó que no habrá ningún nuevo proyecto en cuanto a la Seguridad Social hasta finales de 1978. Así las cosas los Vecinos ya pueden ir procurándose un plano para buscar la situación de la calle Pineda y empezar a guardar cola para cuando amplíen el consultorio, que no se merece ni llevar este nombre. Al paso que vamos pasará tiempo hasta que los planificadores de la Dirección General de Sanidad se pongan a considerar la cuestión, que es grave.

FRANCESC EZQUERRA

Difícil solución para la anarquía urbanística de Mataró

Mataró. — Si al finiquitado 1976 tuviéramos que resaltar algún acontecimiento por su valor ciudadano, sin ninguna duda, apuntaríamos la aprobación provisional del Plan de Ordenación Urbana y Territorial de Mataró. Casi 100 años sin plan de urbanismo demuestra a las claras la anarquía y especulación que ha imperado durante muchos lustros, coincidiendo con las épocas de mayor emigración, en donde la necesidad imperiosa de cobijarse bajo un techo, se ha visto manipulada por los poderosos.

Costará muchos esfuerzos al erario municipal, dignificar los entuertos ocasionados. Es por ello, que aprobamos la política seguida en cuanto a la creación de zonas verdes y parques públicos, asfaltado y alineación de calles y aceras, destacando el cambio que se viene operando en la Avenida de Puig y Cadafalch, principal arteria que une la barriada de Cerdanyola con el centro urbano.

Parece ser que en un plazo máximo de dos meses la Comisión Provincial de Urbanismo, aprobará el Plan de Ordenación de Mataró, lo que permitirá crear un ordenamiento legal capaz de delucidar las cuestiones urbanísticas durante unos años. No obstante, es evidente la insuficiencia de unos planos previstos a esfera local, ante la cada vez mayor incidencia de esta problemática a nivel de comarca, que exige unos criterios conjuntos de resolución. Pero ya no son únicamente las comarcas las que exigen un criterio unificador, sino también todas las regiones de nuestro país. Y todo ello, enmarcado dentro de una política social al servicio del pueblo.

Siguiendo dentro de este criterio urbanístico, hemos tenido conocimiento, esta semana de que el Ministerio de la Vivienda, construirá en nuestra ciudad 500 viviendas en el Polígono Espartero. Nada se nos ha dicho con respecto a las dos subastas de —inicialmente— 300 viviendas sindicales, más tarde ampliadas a 600, que quedaron desiertas y que debían haberse realizado de ejecución directa. El Polígono Espartero, cuyos terrenos fueron expropiados hace casi 10 años, podía haber sido la gran realización en Mataró del Ministerio de la Vivienda. A sus amplias avenidas asfaltadas, su iluminación y servicios, les ha faltado durante todos estos años, unas construcciones dignas que fueran asequibles a las economías del mundo del trabajo.

Temas pendientes

Entre el temario de amplia envergadura que tiene pendiente la ciudad, se espera respuesta del Ministerio de Trabajo, que en la reciente visita de su titular, para inaugurar oficialmente la Residencia de Ancianos y el nuevo Ambulatorio, se comprometió en la construcción de la esperada Residencia Sanitaria capaz para 400 camas, en los terrenos ubicados en la parte alta de Cirera, cedidos por el Ayuntamiento, así como la construcción de sendos ambulatorios y agencias en los subsectores de Premiá de Mar y Calella.

El Ministerio de Obras Públicas debe resolver sus dudas sobre la rápida prolongación de la autopista de la costa, a partir de Mataró, lugar de confluencia de la autopista de peaje y de la carretera N-II y auténtico cuello de botella para la circulación rodada.

Ricard BONAMUSA I ARGELAGA

APARTAMENTOS EN VENTA
COSTA BRAVA
CARA AL MAR
Obras recientemente empezadas:
SANT FELIU DE GUIXOLS
Paseo Marítimo del Generalísimo
L'ESCALA
Cala Montgó
SAN ANTONIO DE CALONGE
Paseo Marítimo, José Mundet
Nuestra experiencia en este tipo de construcciones les garantiza la calidad y los perfectos acabados que tendrán estos apartamentos, cuya finalización está prevista para Junio de 1977
1200 apartamentos construidos y vendidos lo demuestran
SPAI
ORGANIZACION INMOBILIARIA
Infórmese en:
Palamós
Delegación Costa Brava
Paseo 18 de Julio, 5
Tel. 972-314 162
Barcelona
Oficinas Centrales
Avda. Principe de Asturias, 54
Tel. 217 29 00

89
Oficinas en Catalunya, Aragón, Valencia y Baleares.

CATALUNYA
BARCELONA CIUDAD
OFICINA PRINCIPAL: Vía Layetana, 69
AGENCIA CALVO SOTELO
AGENCIA GRACIA
AGENCIA MARAGALL
AGENCIA PUEBLO NUEVO
AGENCIA SAGRADA FAMILIA
AGENCIA SAN ANDRES
AGENCIA SAN ANTONIO
AGENCIA SAN GERVASIO
AGENCIA SANTS
HOSPITALET
SUCURSAL SANTA EULALIA
AGENCIA ANSELMO CLAVE
AGENCIA CENTRO
AGENCIA COLLBLANC
AGENCIA MIRAFLORES
PROVINCIA DE BARCELONA
ARENYS DE MAR
BADALONA
CALELLA
CARDONA
CORNELLA
ESPLUGAS DE LLOBREGAT
GAVA
GRANOLLERS
IGUALADA
LA GARRIGA
LA ROCA
LAS FRANQUESAS
MANRESA
MARTORELL
MASNOU
MATARO
MOLINS DE REY
MOLLET
MONTCADA I REIXACH
OLESA DE MONTSERRAT
PINEDA DE MAR
PRAT DE LLOBREGAT
PREMIA DE MAR
RIPOLLET
RUBI
SAN ADRIAN DE BESOS
SAN CUGAT DEL VALLES
SAN FELIU DE LLOBREGAT
SAN JUAN DESPI
SANT BOI
SANT VICENÇ DELS HORTS
SANTA COLOMA DE GRAMANET
SANTA PERPETUA DE LA MOGUDA
SARDANYOLA
TARRASA
TORDERA
TORELLO
VIC
VILADECANS
VILAFRANCA DEL PENEDES
VILANOVA I LA GELTRU
PROVINCIA DE GERONA
BAÑOLAS
BLANES
FIGUERAS
GERONA
LLAGOSTERA
LLORET DE MAR
OLOT
PALAFRUGELL
RIPOLL
SAN FELIU DE GUIXOLS
PROVINCIA DE LERIDA
ALCARRAS
BALAGUER
BORJAS BLANCAS
LERIDA
MOLLERUSA
POBLA DE SEGUR
SEO DE URGEL
SORT
SOSES
TARREGA
TORA
PROVINCIA DE TARRAGONA
AMPOSTA
MORELL
REUS
SALOU
TARRAGONA
TORTOSA
VALLS
VENDRELL
ARAGON
ZARAGOZA
FRAGA
VALENCIA
VALENCIA
BALEARES
PALMA DE MALLORCA

Publicidad Guitart
A.B.E. nº 11.550
banco condal
Cada cliente un amigo
Feliz Año 1977

Ministerio de Educación, Cultura y Deporte

INTENTO DE EXPROPIACION EN SABADELL

340 VECINOS SE PREPARAN PARA DEFENDER SUS VIVIENDAS

«LAS MAQUINAS NO PASARAN», AFIRMAN

Sabadell. — Segunda asamblea en cuestión de pocas semanas de los 84 vecinos afectados por el sistema de compensación (queda como subsidiaria la expropiación directa) que intenta llevar a término el Ministerio de la Vivienda en la «Actuación Urgente Sabadell-Terrassa» de la Mancomunidad, a la que se añade una porción del término municipal de Sant Quirze del Vallès. En total, 1.675 hectáreas expropiadas, propiedad de 340 personas físicas o jurídicas, de las que 84 son muy modestas, en concreto la ACTUR intenta derribar, después del pago del solar y vivienda, las calles Bolivia y Nueva, situadas en el extrarradio, pero consideradas ambas dentro del barrio de Cifuentes.

Se dijo que se respetaría

«Lo ya construido se respetará», nunció a bombo y platillo un ex inistro (de los cuatro de la Vienda que últimamente han abordo el tema de la Mancomunidad). ero quizás no matizó lo suficiente. sus buenos propósitos han queado rotos por parte de sus sucedres en el cargo. Si o ya consuido se respetará, ¿por qué se uncian compensaciones económis, cuando en realidad las 1.675 ectáreas lo son en su mayoría de rrenos vírgenes?

La gente se organiza. Los 84 proetarios, que se autocalifican de abajadores y modestos, a través la Asociación de Vecinos de Cientes han contratado a un abogado y un arquitecto que están intando poner orden y concierto el asunto. El día 25 del mes en irso, es el plazo límite dado por el stituto Nacional de Urbanización ra presentar las alegaciones, a odo de impugnaciones, al sistema expropiación. Es decir, y eso lo escrito el organismo estatal por parado cada propietario, si el 60 r ciento no están de acuerdo con sistema compensatorio se suspende éste y queda el subsidiario de expropiación, cuyo planteamiento está por ver.

Numerosos jubilados

Hay personal de estas dos calles al que no le agrada que se mencione lo del barrio Las Latas, pero es así tal y como se conocen, aunque usado como expresión popular... que algunos consideran despectivo. Lo cierto es que lo de Bóvila (porque hay una cerca) y Nueva de Berardo, son topónimos más correctos. Pues bien, los vecinos de ambas calles han dado a conocer en el transcurso de su segunda reunión, el contenido del manifiesto que después de firmado elevarán al Instituto a modo de alegaciones a las compensaciones por casa y solar que van desde las 200.000 a las 600.000 pesetas.

Dice así el punto primero: La inmensa mayoría de afectados por el proyecto son trabajadores que se hallan en situación de jubilados.

Segundo. — De igual modo, la mayoría de afectados son titulares y legítimos propietarios de modestas viviendas, que ahora se pretende expropiar, fruto del trabajo personal de los mismos, a la que han dedicado gran parte de su esfuerzo físico y económico durante muchos años de su vida desde su llegada, como inmigrantes, a Catalunya.

Tercero. — Que la mayoría de las viviendas afectadas se construyeron al amparo del ordenamiento jurídico vigente en su momento y apoyados por la actitud, manifestada en numerosas ocasiones, de los propios alcaldes de las poblaciones incluidas en el proyecto.

Cuarto. — Que hasta el presente, la totalidad de afectados por el proyecto que se rechaza ignoran el planteamiento urbanístico que se tiene intención de ejecutar en la zona objeto de expropiación por lo que ignoran también cuál será la situación material real en que se encontrarán una vez iniciada y aún terminada dicha ejecución.

Quinto. — Que, desde luego, la totalidad de los afectados se consideran legítimos titulares del más absoluto derecho a gozar de una vivienda digna y adecuada en la tierra en la que desde hace años viven y en la que han entregado los mayores esfuerzos de los mejores años de su vida.

Sexto. — Que en realidad, nunca han sido consultados respecto a la conveniencia de proceder a una actuación urbanística urgente como la que se propone y, para colmo, se les ofrecen unos justiprecios que sin lugar a dudas pueden ser clasificados como ridículos, puesto que en tales valoraciones es evidente que no se han tenido en cuenta los antecedentes sociales y humanos que han dado lugar a la situación que ahora se pretende modificar.

Séptimo. — Finalmente, y en este último caso, es evidente que no podemos aceptar ni aceptaremos una propuesta cargada de compromisos y obligaciones y referida a una situación futura de la que ignoramos los más mínimos detalles.

En el tramo final de sus alegaciones, en el clásico SUPLICA, los firmantes afirman tajantemente: «Que teniendo por presentado este escrito, se sirva admitirlo, tenga por hechas las anteriores manifestaciones y acuerde de conformidad, sometiendo a la totalidad de los afectados no ya un proyecto de expropiación, sino el de la futura urbanización de la zona, y en el que, en todo caso deberán respetarse los intereses de aquéllos; manifestando una vez más que nos opondremos con todas, absolutamente todas las armas a nuestro alcance a cualquier actuación que no respete los mencionados intereses y derechos.»

Hasta aquí el contenido del escrito popular que se elevará al Instituto Nacional de Urbanización antes de la fecha tope de 25 de enero.

Varios vecinos nos declaraban estos días pasados que «las máquinas no pasarán».

Pere FONT GRASA

BAIX LLOBREGAT

LOS TRABAJADORES AUTONOMOS EN BUSCA DE SU CENTRAL SINDICAL

Con la asistencia de unas setenta personas, se celebró la pasada semana en el Casal Municipal de Cultura de El Prat una asamblea extraordinaria de la denominada Agrupación Comarcal Independiente de Trabajadores Autónomos del Baix Llobregat (ACITA).. Se trata de una primera asamblea que dicha agrupación celebra fuera del ámbito de Cornellá, en donde tuvieron lugar las dos primeras y dentro de una serie que ACITA pretende llevar a cabo en todo el Baix Llobregat, con el fin de ir captando afiliados y dar a conocer los estatutos contenidos en ocho folios y que se irán aprobando en los distintos puntos de la comarca.

La junta rectora constituyente de la agrupación, la integran por el momento representantes de Cornellá, Sant Vicens dels Horts, Sant Boi, Torrellas y El Prat. Se define como una asociación civil, independiente del Estado y de los partidos políticos, aunque lógicamente no apolítica. Su finalidad es la de crear una central obrera reivindicativa para luchar contra el peligro que para ellos representan los grandes monopolios capitalistas.

La asamblea fue presidida por el señor Sofío Alcaide Sánchez, acompañado en el estrado por los señores, Miguel Ladevesa García, Manuel Yepes Alcolea, ambos de Sant Vicents del Horts, Capistros, Esteruelas y Mijoler, estos últimos de El Prat, actuando en calidad de administrador el señor José Cabello Franco, de Cornellá.

La agrupación ACITA, considera trabajador autónomo a toda persona que está al frente de su taller o comercio y ya ha lanzado sus slogans: «La unión hace la fuerza, únete para ser fuerte», etc.

A modo de resumen, entresacamos los puntos más importantes que el presidente de ACITA, señor Alcide expuso. En primer lugar se refirió a que las clases autónomas son objeto de una doble explotación: una derivada del sistema tributario impuesto por el centralismo de Madrid, sin tener en cuenta las peculiaridades de la región, comarca o población. Asimismo los Ayuntamientos imponen pagos ilógicos que sólo benefician a las clases privilegiadas, potencian nuevas aperturas, con el solo objeto de engrosar las arcas municipales. Igualmente se acusó de clasista a la acción de las inspecciones del Ministerio de Trabajo. En lo que se refiere a la explotación indirecta, es la que está en relación con los grandes monopolios nacionales y extranjeros. Se crean puntos de ventas por sistema cooperativista, con lo cual se obtiene una reducción de impuestos.

Hasta aquí la reseña de lo que dio de sí más o menos la mencionada asamblea. Ahora vayamos con los comentarios de pasillo, que los hubo y para todos los gustos. Por una parte resulta indudable que el trabajador autónomo tiene ante sí los problemas típicos derivados de la actual crisis económica y agravados por la repercusión que en su pequeño negocio representa la presencia en dos puntos distintos del Baix Llobregat de sendos hipermercados. Por otra parte, el pequeño propietario con su proverbial independencia se muestra siempre reticente hacia cualquier acción unitaria. Alguien, incluso se ha preguntado en el sentido de qué puede haber detrás de todo este asunto de ACITA: ¿altruísmo, buena fe? o se trata de un estudiado montaje por parte de algún grupo político, ávido de captar a un sector lo suficientemente amplio e importante como lo es esta parcela (la del trabajador autónomo), hasta ahora descuidada y hasta despreciada por muchos.

Finalmente vamos a referirnos al aspecto económico de ACITA, la cual quedará definitivamente constituida, previa aprobación de los estatutos en las distintas asambleas previstas y posterior legalización notarial. Las cuotas de los afiliados serán de mil doscientas pesetas anuales que según los estatutos deberán de abonarse dentro del primer trimestre del año. Mientras tanto la agrupación, tiene que hacer frente a una serie de gastos iniciales, a la espera de empezar a cobrar a sus futuros asociados. Al final de la asamblea, preguntamos al señor Alcalde sobre quién se hacía cargo de estos gastos, a lo que nos respondió que su bolsillo particular. Alguien tenía que hacerlo, concluyó.

Manuel DOBAÑO

VILANOVA I LA GELTRU

QUINCE AÑOS ESPERANDO VIVIENDAS SOCIALES

Vilanova i La Geltrú. — Al objeto de analizar los diversos problemas que afectan a la comarca, se ha reunido el Comité Ejecutivo Sindical que examinó un amplio informe sobre las cuestiones socieconómicas del Garraf, considerándose como de plena prioridad la definitiva solución al saneamiento de las costas pertenecientes al distrito marítimo de Vilanova i La Geltrú, y muy especialmente al vertido incontrolado a los cauces públicos de las aguas residuales de Vilafranca; mejora del abastecimiento de agua; falta de nuevos puestos de trabajo que absorban el paro actual, proponiéndose la creación de un polígono industrial dotado de la necesaria infraestructura; renovación de la actual y anticuada red de carreteras con mejora de los servicios ferroviarios de cercanías y construcción del Hogar del Jubilado. Se reiteró la realización en la capital del Garraf del polígono Aigua-Cuit, apto para más de 300 viviendas de protección oficial, cuyas obras a cargo de la Administración debían iniciarse hace 15 años. Mayor atención a los problemas de contaminación y medio ambiente, así como el poder contar con adecuadas instalaciones portuarias, deportivas, recreativas y asistenciales, todo ello imprescindible para mejorar el equipamiento social de la comarca considerada como una de las que en Catalunya presenta mayor índice de degradación ecológica.

H. P.

IAP
CENTRO DE ESTUDIOS
CON TODAS LAS FACULTADES
IAP con todas las facultades: Porque en IAP tienen cabida todos los universitarios. No importa de qué facultad. En IAP se desarrollan todas las facultades.
Lectura rápida ● ● Arabe
Memoria ● ● Expresión Oral
Metodología de Estudio ● ● Dinámica de Grupos
INTELIGENCIA APLICADA PARA TODOS
IAP Solicite información en el 301 95 93 - 301 97 90.
Apertura de inscripción: 10 de Enero

ESCOLES MOGLI
A PARTIR DELS 2 ANYS
Informació a hores convingudes
Plató, 18-20; Casp, 23; Via Laietana, 28
— Maternal
— Parvulari
— General Básica
— Coeducació
— Bilingüisme
— Autocar a domicili
— Mitja Pensió
De dilluns a divendres: Tels. 212-36-92, 318-12-41, 211-83-43 i 318-31-42

Hay pocos pisos así,
Muy pocos.
Con 260 m² absoluta y racionalmente distribuidos.
Con suelos de mármol, parquet de roble y moqueta.
Con todos y cada uno de los elementos elegidos entre los de diseño más perfecto.
Cocina. Baños. Cristaleras.
Con aire acondicionado frío-calor.
Con teléfono, hilo musical y TV. conectados.
Con televisión de circuito cerrado en la portería.
Con zona de convivencia social. Sauna, Piscinas. Juegos, etc.
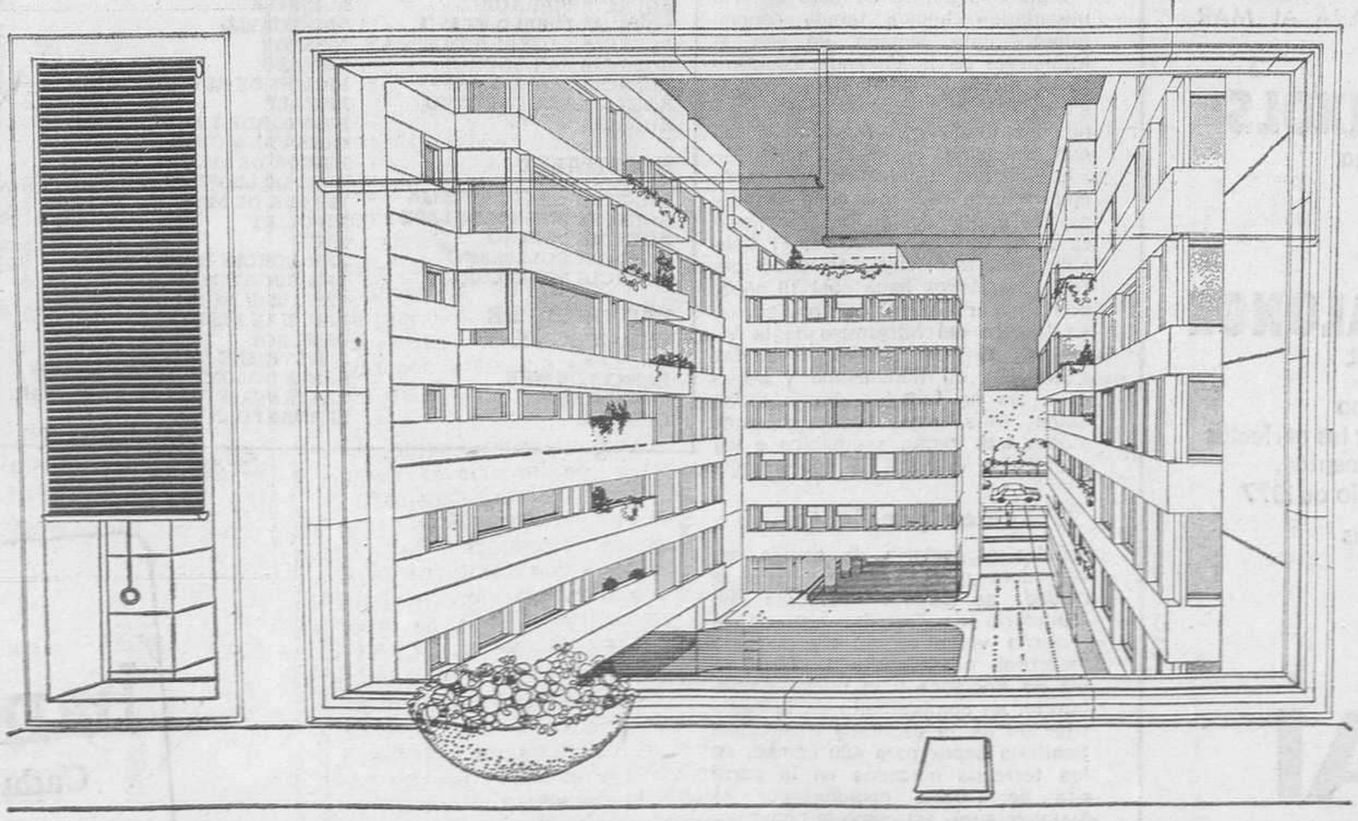
C/. Rosario, 47-53.
Barcelona-17
vidanova
No sólo vendemos pisos.
Construimos hogares.
Aribau, 229, entresuelo
Teléfono 228 58 06
Barcelona-6
y en tres torres, menos

Ministerio de Educación, Cultura y Deporte

ACTUALIDAD BARCELONESA

AL CAMBIAR DE SEMANA

«EL DIA DE L'HOME DELS NASSOS»

Cuando uno iba con pantalón corto, los mayores tomaban el pelo a la chiquillería al iniciarse la Nochevieja, con la broma de «l'home dels nassos», con tantas narices como días del año. La chiquillería no acababa de entender la broma, por aquello de que en el «cole» les habían explicado el lío de los años bisiestos.

Cuando escribo estas líneas faltan unas pocas horas para la Nochevieja; va a cambiar no sólo la semana, como anuncia esta sección, sino el año. Por lo menos va a cambiar el año en el calendario y en todo lo demás, y quizá por afanismo uno no puede sustraerse a la tentación del balance y de jugar a futurólogo si se tercia.

El balance este año ha de hacerse, creo, mirando hacia atrás sin ira, porque de lo contrario nos pasaría como a la mujer de Lot, que se convirtió en sal seguramente porque sudó demasiado, por la ira que la dominó al comprobar que había tenido que abandonar su ciudad por culpa de otros, que la habían prostituido.

Hay que hacer acopio de ecuanimidad para mirar hacia atrás sin ira, por lo que se refiere a nuestra Barcelona; si la degradación de sus condiciones de vida ha sido una constante de los últimos lustros, en este año la caída ha sido en picado. Un picado que, incomprensiblemente, no fue frenado a tiempo con el único paracaídas que le pedían los ciudadanos: un cambio de alcalde y un cambio radical en el modo de entender la administración de la ciudad.

Ninguna caída puede frenarse bruscamente porque entonces se produce la catástrofe; debe hacerse con energía, pero también con suavidad. Combinación difícil, que es lo que se espera suceda ahora para evitarnos el tortazo, y los indicios permiten asegurar que se va por ahí.

El primer efecto del frenazo ha sido buscar la colaboración de los ciudadanos. El demencial enfrentamiento Ayuntamiento-ciudadanos, del año pasado, sólo ha dado como resultado una nefasta imagen del organismo que ha de ciudar que la ciudad funcione para el ciudadano.

La situación había llegado a ser aberrante, si se tiene en cuenta, además, que se producía en una Barcelona que puede presumir de un elevadísimo grado de civismo. Uno cree que es prueba de este civismo el memorándum que la Federación de Asociaciones de Vecinos y Amics de la Ciutat acaban de entregar al alcalde.

Que yo recuerde, es la tercera gran aportación de este tipo de los ciudadanos a un alcalde, en un intento de colaboración hasta hoy fallido, pero todo hace creer que ahora no lo será. La primera fue un «memorial de greuges» que se le planteó al alcalde Masó, que éste casi no tuvo tiempo de estudiar y mucho menos de intentar recoger. Este mismo «memorial de greuges», corregido y aumentado, se intentó presentar al alcalde Viola, pero éste ya no lo quiso ni recibir. Encerrado en su urna, canalizó los ruidos ciudadanos a través de una vía delegada, cuya principal misión fue distorsionar estos sonidos, con el resultado natural de que la respuesta no encontraba resonancia.

Ahora, por tercera vez, los vecinos han presentado su memorial, que ya no es tanto de «greuges» como de planteamiento. «Per un Ajuntament de transició vers la democràcia», se llama el memorial, en defensa de los derechos, del ejercicio de las libertades. Abrir el Ayuntamiento a los ciudadanos, en definitiva.

La esperanza que todos los ciudadanos tenemos es que esta vez sí habrá resonancia, la vibración se efectuará a la misma frecuencia. Es, en efecto, esperar mucho; pero es también lo que un pueblo que recobra vida y salud espera. Felicitémonos todos si este año que empieza nos trae lo que esperamos.

Jaume CASTELL

PREMIO EUGENIO NADAL 1976

PREMI JOSEP PLA 1976

EDICIONES DESTINO se complace en comunicarles que el jueves 6 de enero, a las diez de la noche, tendrá lugar la concesión de los Premios

EUGENIO NADAL 1976
JOSEP PLA 1976

Con dicho motivo se celebrará en los salones del Hotel Ritz la tradicional velada que constituye el máximo acontecimiento literario-social de Barcelona.

A la adjudicación de los Premios precederán diversos y valiosos sorteos de libros, discos y viajes.

Los tiquets para asistir a la cena pueden reservarse en EDICIONES DESTINO, Tel. 246 23 05, y en el Hotel Ritz, Tel. 318 52 00.

JOAN RAVENTOS, LIDER DEL PARTIT SOCIALISTA DE CATALUNYA:

LA «ENTESA DELS CATALANS» ES UN CONSENSO, UN ACUERDO, UN COMPROMISO EN PROFUNDIDAD

«NO HAY PRIVILEGIO EN RECLAMAR PODER POLITICO DE AUTOGOBIERNO PARA UN PUEBLO»

Estos últimos días se viene hablando con insistencia en nuestros medios políticos de la «entesa dels catalans», que surge como una noticia importante y cuyo origen parece que responde a la necesidad de «adecuar el marco reivindicativo unitario de la oposición democrática catalana a la situación actual», como nos dice don Juan Raventós, líder del Partit Socialista de Catalunya y miembro de su Secretariado General, cuando le entrevistamos para que nos aclare, nos concrete y nos analice, el planteamiento y alcance de dicha «entesa» que ha interesado vivamente al sector político catalán y que puede ser trascendente en esta fase pre-electoral y decisiva que se ha iniciado ya.

El señor Raventós es un hombre que lleva treinta años de lucha por Catalunya, por la democracia y por el socialismo. Un hombre que ha seguido una trayectoria lineal y una actitud que ha mantenido sin oscilaciones. Socialista por convicción, es consecuente con su ideología y aún sin afán de protagonismo, no regatea esfuerzo, dedicación y entrega para conseguir los objetivos que se ha propuesto al frente de su partido. Sus contestaciones son concisas pero claras y contundentes, porque así es su estilo personal.

Este ha sido nuestro diálogo:

Reivindicaciones democráticas

—Esa «entesa» entre los partidos políticos catalanes ¿en qué consiste esencialmente?

—La «entesa dels catalans» es para nosotros un consenso, un acuerdo, un compromiso en profundidad, en torno a las reivindicaciones básicas democráticas y nacionales de nuestro pueblo.

—¿Tendría carácter de pacto o alianza electoral?

—Desborda los límites de un pacto o alianza electoral. La «entesa dels catalans» debería durar hasta la consecución de los objetivos que se proponga.

—Aunque sea usted quien la propugna, ¿se va a integrar y a formar parte de la misma?

—No soy yo quien la propugna, es una sugerencia, una propuesta del PSC, para favorecer sin protagonismos de ningún género lo que en realidad surge y se plantea de manera casi automática, como respuesta a las circunstancias políticas que vivimos. La necesidad de adecuar el marco reivindicativo unitario de la oposición democrática catalana a la situación actual.

—¿Qué partidos comprendería y qué espectro de ideologías políticas abarcaría? ¿Iría desde la Lliga hasta el Partido Comunista, por ejemplo?

—Entendemos que todos los partidos democráticos actuantes en Cataluña, las organizaciones sindicales y las instancias unitarias deberían participar en la formulación de la «entesa dels catalans» e incorporarla en sus programas como objetivo de todos.

—Se ha hablado mucho sobre ella estos días, pero no se ha hecho al parecer un planteamiento exacto sobre la misma. ¿Podría usted hacerlo ahora?

—La «entesa dels catalans» no es en sí misma una alianza ni un nuevo organismo. Como he cho es un consenso, una relación no orgánica de compromiso, una unión estrictamente táctica basada en las convicciones más arraigadas de nuestro pueblo. La voluntad de ponerlas de manifiesto en un compromiso que nadie pueda transgredir, manteniéndolo hasta alcanzarlas. Presupone, naturalmente, la intención de descalificar políticamente a quienes prescindieran de algunos de los objetivos de la «entesa».

L'Entesa, un compromiso

—¿Cuáles serían sus objetivos, sus postulados y en qué marco o contexto se articularían?

—Muy sencillos y concretos: La amnistía total. La libertad sin exclusiones. La derogación del Decreto del 5 de abril de 1938 que anuló el Estatuto. El restablecimiento de la Generalitat. El retorno del presidente Tarradealls. La «entesa» es, desde nuestra perspectiva, un compromiso que no debe ceñirse a ningún contexto organizativo, sino que debería buscar fórmulas ágiles y operativas para cada momento concreto.

—¿Dicha «entesa» supondría una fusión de fuerzas políticas afines o más bien diversas de cara a las elecciones?

—La «entesa del calatanas» es independiente de las elecciones. Las sobrepasa, tiene mayor alcance. Pero a la vez puede ser base de acuerdo de todos los partidos, a fin de convertir las elecciones en un plebiscito en favor de la Libertad, la Amnistía y l'Estatut d'Autonomia. Comporta la convicción de que es posible la recomposición de la unidad catalana en el plano electoral, si las condiciones de la Ley Electoral que prepara el Gobierno no son totalmente rechazables, y la oposición logra imponer unas condiciones mínimas. Así, por ejemplo, en las elecciones a diputados los partidos políticos que participasen en la «entesa» no formarían un bloque electoral, mostrarían su consenso en torno a la Amnistía, la Libertad y la Generalitat, al tiempo que realizarían una afirmación de su propia fuerza con sus programas específicos. Tal vez las elecciones a senadores podrían hacerse básicamente ebre los objetivos de la «entesa dels catalans». Nuestra historia da ejemplo de grandes acciones políticas de nuestro pueblo en sentido unitario.

»Por otra parte, la "entesa dels catalans" puede contribuir, caso de llegar a fraguar, a formar la voz unitaria de Cataluña. Tanto en las negociaciones con el Gobierno, en las movilizaciones populares, como si llegan las elecciones, para proporcionar a Cataluña una voz en Madrid de la que carece.

«Comisión de los nueve»

—¿Participarían o colaborarían otros partidos o alianzas del resto del Estado español?

—Naturalmente, todos los partidos democráticos que trabajan activamente en Cataluña y aceptasen la «entesa». Por otra parte, supongo que los partidos políticos del Estado habrían de estar de acuerdo con estas reivindicaciones que para nosotros son consustanciales con la democracia.

—¿Cómo contempla usted esa «comisión de los nueve» de la que forma parte Cataluña ¿Comparte usted más bien la opinión de Tarradellas y Pallach, en cuanto a que Cataluña debe negociar directamente con el poder, o con el criterio de Jordi Pujol que mantiene otra actitud?

—Me hace usted doa preguntas. En relación a la primera, le diré lo que ya hemos expresado en otras ocasiones. Nuestra posición es de apoyo crítico al impulsor catalán en la negociación que la «comisión de los nueve» trata de llevar a cabo con el Gobierno. La fluidez del momento y la rapidez con que se producen los acontecimientos, hacen necesario seguir muy de cerca el desarrollo de estas gestiones.

»Para su segunda pregunta, le diré que nosotros no elaboramos nuestra política en función de lo que piensen otras personas o grupos políticos (por mucho respeto que nos merezcan), sino que corresponde a nuestro análisis de cada momento político. En este sentido hemos sido siempre muy claros en cuanto a contemplar dos niveles de negociación, que no sólo no son contradictorios, sino complementarios. Una negociación a nivel del Estado español que debemos realizar con toda la oposición democrática del Estado, dirigida fundamentalmente a las condiciones generales de la democracia.

»Una negociación específica de Catalunña, que no podemos delegar a nadie. Para ello falta formar la voz unitaria que defienda el objetivo de libertad nacional, que se concreta hoy en el restablecimiento de los principios e instituciones del Estatuto de 1932 y el retorno del presidente de la Generalitat.

—¿Cree usted que el Estatuto de Autonomía debe extenderse a otras nacionalidades y regiones o considerarse como un privilegio especial de Catalunña?

—No hay privilegio en reclamar poder político de autogobierno para un pueblo. En el grado que cada cual decida, esto es válido para todas las naciones y regiones del Estado español.

—¿Cuál es la situación real de su partido en este momento y sus posibilidades de cara a un futuro próximo?

—El PSC que acaba de constituirse mantiene un alto índice de crecimiento y sigue implantado en todas las áreas de la geografía catalana. Los militantes de nuestro partido despliegan una creciente y compleja actividad. Acabamos de mostrar nuestra capacidad de incidencia en la campaña de abstención activa al referéndum.

Pacto electoral

—¿Considera usted que se les han creado unos poderosos adversarios con el pacto electoral de Antón Cañellas - Carlos Güell y Jordi Pujol - Trías Fargas?

—Ante una ley electoral que no conocemos, sin haber siquiera comenzado las negociaciones de la oposición con el Gobierno, ante la posibilidad de que tengamos que afrontar muchos condicionamientos e imposiciones antidemocráticas, consideramos que no ha llegado el momento de pactos electorales. Es más, los que hoy anticipan y avanzan posibles combinaciones electorales, están situando sus intereses de partido por encima del interés del pueblo. Las elecciones no son un fin en sí mismas, sino el instrumento básico de la democracia, y para nosotros los socialistas, un instrumento más de la lucha de clases. Dicho esto, añadiré que no hay adversario electoral a despreciar. Los acuerdos que ahora se barajan son positivos en cuanto ayudan a simplificar y clarificar los espacios políticos. Aun sin libertad, en la pura tolerancia, vamos encontrando un lugar para cada partido, y cada partido, su lugar.

—¿Es cierto, como se dice, que el socialismo en Catalunña ha descendido a cotas inferiores, mientras el centro (izquierda o derecha) ha ganado puntos positivos?

—Me parece que es una información de parte interesada. Nuestros análisis difieren mucho de este pronóstico. Al contrario, el espacio socialista, el voto socialista en Catalunña, tendrá un peso electoral decisivo, y ello es muy importante para la consolidación de la democracia.

Mary MERIDA

Nikon

ESCUELA NIKON

Cursos intensivos de Fotografía y Revelado

(En 5 días) de lunes a viernes, de 7.30 a 9.30 h. tardes. Información: mañas. Tel.: 228-09-02

Próximo curso: día 10 de enero

FOTOGRAFIA

EXPOSICION

FIGURAS DE PESEBRE ITALIANO

Con la colaboración de:
Organismo Oficial Italiano para el Turismo-ENIT.
Instituto Italiano de Cultura
y coleccionistas particulares

Sala de Exposiciones de la
CAJA DE AHORROS
Y MONTE DE PIEDAD
DE BARCELONA
Avda. Generalísimo Franco, 530
Barcelona-11

Del 23 de diciembre 1976 al 15 de enero 1977

Horario de visita:
Todos los días laborables, de 9 a 14 horas

ENTRADA LIBRE

Ministerio de Educación, Cultura y Deporte

LOS REYES MAGOS CLAUSURARAN EL SALON DE LA INFANCIA Y DE LA JUVENTUD

Los Reyes Magos clausurarán el XIV Salón de la Infancia y de la Juventud el próximo día 5 de enero, cuando la tradicional cabalgata real procedente del puerto recorra los palacios de Alfonso XIII y de Victoria Eugenia donde está instalado el Salón.

El trayecto de la comitiva de los Reyes Magos finalizará, tras su recorrido ciudadano, en el Salón de la Infancia y de la Juventud, donde, tras la recepción a Sus Majestades tendrá lugar la ceremonia de clausura del certamen que desde el pasado día 26 de diciembre ha aglutinado en torno a sus actividades a buena parte del joven público barcelonés.

Ayer se celebró el festival para la entrega de los premios de dibujo, redacción y trajes regionales. Intervinieron en el festival, realizado en el salón de actos del certamen, el grupo infantil de Esbart Català de Dansaires, decano en su género de Cataluña, así como grupos corales, payasos, realizándose una ballada de sardanas.

Continúan proyectándose documentales dentro de los ciclos de cine catalán, cómico y scout, así como el espectáculo audiovisual «A dos mil años luz».

En cuanto a las actividades deportivas, además del Trofeo Molinete y el Campeonato de ping-pong está teniendo una destacada participación infantil el ajedrez.

Por la tarde, la afluencia al Salón de la Infancia y de la Juventud fue numerosísima al igual que en el primer día del año. Conferencias del UNICEF y muestras del folklore gallego fueron las actividades más destacadas de la tarde, a las que se sumaron la actuación de los ilusionistas, los documentales de dibujos animados, las competiciones deportivas y la proyección del filme «Dimensión 2.000».

EL CARDENAL JUBANY SOLICITO UNA AMNISTIA «MAS AMPLIA Y GENEROSA»

En su alocución con motivo de la Jornada Mundial de la Paz

Con motivo de la Jornada de la Paz, el cardenal arzobispo de Barcelona presidió la celebración de la Eucaristía en la Catedral Basílica de Barcelona, conmemorando así la Jornada Mundial de la Paz. En su homilía, glosando el mensaje pontificio de esta X Jornada, basado en el lema «Si quieres la paz, defiende la vida» dice nuestro prelado:

«Uno se pregunta: ¿Por qué el magisterio pontificio es tan insistente en la defensa de la vida humana? Además de las razones humanitarias y teológicas que podrían exponerse fácilmente, basta sólo con abrir el libro de la experiencia. La vida humana, de una parte, es amada, exaltada, ayudada; pero, de otra, es contestada, rechazada o simplemente suprimida. Nos hablan de lo primero, por ejemplo, los movimientos de solidaridad por la salvación de los pueblos en circunstancias de terremotos o de catástrofes extraordinarias. Pero nos hablan de lo segundo, tanto las guerras —que no se acaban nunca en la historia de los hombres— como las violencias de toda especie. La defensa de la vida humana, medio indispensable para la paz entre los hombres, afecta no solamente a todo aquello que se opone a la misma vida en su totalidad, sino también a cualquier forma de agresión, que constituya una violación de la integridad de la persona humana. Podemos citar por ejemplo, las mutilaciones, las torturas o tormentos corporales o mentales, los intentos de coacción espiritual y, sobre todo, por la importancia que han tomado últimamente en todo el mundo y también en nuestra nación, los secuestros y el terrorismo, como fenómenos de unas determinadas afirmaciones políticas o sociales.

»Nuestro pueblo, es especialmente sensible a la paz y, por tanto, a esta forma de coacciones. De la misma manera que todos abominamos de cualquier tipo de violencias, también deseamos que el orden de la vida pública, elemento característico de la paz, "encuentre en la libertad, como dice el concilio, un equilibrio cada día más humano" (GS.26). Precisamente, partiendo de esta última convicción, se han levantado voces pidiendo a las autoridades competentes una amnistía más amplia y generosa para los encarcelados. Se trata de un deseo que yo comparto con todos vosotros y que ha asumido solemnemente el consistorio de nuestra ciudad condal.»

Glosando la fuerza con que el Papa insiste en la necesidad de defender la vida para salvar la paz, el cardenal Jubany dijo: «Uno de los puntos indudablemente más polémicos del mensaje de Pablo VI es el que hace referencia al aborto. Todos sabéis cuáles son las legislaciones en muchos Estados. Todos conocéis muy bien lo que dicen los periódicos, revistas y libros, incluso entre nosotros. Y también todos tenéis conciencia de la línea invariable seguida por el magisterio de la Iglesia, que siempre ha condenado y sigue condenando al aborto directo. Ante esto yo pregunto: ¿cuál es la manera de pensar de los cristianos? "Todo delito contra la vida —nos advierte el Santo Padre— es un atentado contra la paz, sobre todo si penetra y configura la conducta del pueblo", como pasa en nuestro tema. Ya sé que no es éste el momento de hacer un análisis completo de las razones serias que apuntalan la doctrina de la Iglesia. Pero una reflexión elemental nos asegura que despreciar, amenazar, negar, suprimir la vida de comienza en el seno de la madre es el camino para llegar a despreciar, amenazar, negar o suprimir la vida de las personas adultas. Estad seguros que admitir la licitud del aborto y rechazar la guerra es una especie de contradicción. Y separar la guerra del aborto es una postura injusta: porque equivale a utilizar dos medidas diferentes ante una realidad única, como es la defensa de la vida humana. La vida de un niño no está a merced de nadie; porque nadie tiene el derecho de suprimirla.»

Después de describir la visión exacta que la fe aporta de la vida humana, terminó diciendo: «Hoy nuestra mirada cristiana se dirige a Cristo que "es nuestra Paz" (Ef. 2,14). El, con la luz de sus enseñanzas y con la gracia de su redención, quiere conducir la humanidad por el camino de una paz verdadera, que descubre en el horizonte de la existencia terrena la vida eterna. Es necesario que nosotros los cristianos seamos capaces de ayudar, con nuestra fe y con nuestro esfuerzo, a la construcción de una humanidad más justa, en la que verdaderamente la vida sea defendida, sea ayudada y sea promovida.»

NOTA DE SOCORRO

El día 24, desapareció en la estación de El Clot, José M.ª Fejas Sorinas, de 43 años, natural de Valcarca (Huesca). Tiene disminuidas sus facultades mentales, mide 1'75, es de complexión robusta, sus ojos son verdes y el pelo castaño claro, con entradas pronunciadas. Viste suéter gris, chaqueta negra, pantalones y botas marrón y abrigo azul marino algo, de corte militar.

Se ruega a quien pueda dar noticias del desaparecido, las comunique a sus hermanos, teléfonos 233 69 27 y 340 66 68, o a cualquier Comisaría de Policía.

MARISK
MARISQUERIA-FREIDURIA-DELICATESSEN
ALMEJAS
BALMES-PADUA, 108 - Barcelona-6

FORMACION PROFESIONAL ADMINISTRATIVA
SECRETARIADO - PERITAJE MERCANTIL
GRADUADO ESCOLAR - OPOSICIONES A BANCOS Y CAJAS AHORROS
COMERCIO - IDIOMAS - TAQUIGRAFIA MECANOGRAFIA
METODOS MODERNOS - CURSOS RAPIDOS
ENSEÑANZA INDIVIDUAL - PROFESORES ESPECIALIZADOS
ACADEMIA PRACTICA
Pelayo, 11, 1.º 2.º 3.º (Balmes)
EDIFICIO CAJA AHORROS

NECROLOGICAS

✝

Albert Català i Poch

professor mercantil i gestor administratiu col·legiat, morí ahir, dia 2 de gener de 1977, a l'edat de 44 anys, confortat amb els Sants Sagraments i la Benedicció Apostòlica. (A. C. S.) — Els seus afligits: esposa, Concepció Pou; fills, Albert, Concepció, Ramon i Elvira; pares, Albert i Assumpció; mare política, Aurora Cosp; germanes, Assumpció, Maria-Cinta, Montserrat i Carme; germans polítics, Marian Betriu i Joan Garcia; oncles, nebots, cosins i família tota ho fan saber llurs amics i coneguts i els preguen la caritat de voler-lo tenir present en llurs oracions. — L'enterrament serà avui, dia 3, a dos quarts d'onze del matí, a l'església parroquial de la Preciosíssima Sang de N. S. J. (carrer Viladomat, núm. 76), on es celebrarà la cerimònia religiosa per l'etern repòs de la seva ànima. A continuació es traslladarà el difunt al cementiri del Sud-Oest. — Casa mortuòria: carrer de Sepúlveda, n.º 103, 1.er, 3.ª Es prega no enviar flors. — No s'invita particularment.

✝

Dolors Bellvis i Marrahi

morí ahir, dia 2 de gener de 1977, als 56 anys d'edat, confortada amb els Sants Sagraments i la Benedicció Apostòlica. (A. C. S.) — Els seus afligits: espòs, Felip Bernaus i Roses; filles, Josepa i Dolors; fill polític, Josep Martí; néts, Xavier, Josep M.ª, Jordi i Mireia; germanes, Lluïsa i Maria; germans polítics, Moisès Ravell i Francesc de Miguel i Fajardo; nebots, cosins i família tota ho fan saber a llurs amics i coneguts i els preguen la caritat de voler-la tenir present en llurs oracions. — L'enterrament serà demà, dia 4, a les nou del matí, a les capelles del S. M. P. F. (carrer Sancho de Avila, 20), on es celebrarà la cerimònia religiosa per l'etern repòs de la seva ànima. — A continuació es traslladarà el difunt al cementiri de Sant Andreu. No s'invita particularment.

✝

Joan Pena i Guillem

morí ahir, dia 2 de gener de 1977, als 81 anys d'edat, confortat amb els Sants Sagraments i la Benedicció Apostòlica. (A. C. S.) — Els seus afligits: esposa, Maria Ferrer i Llanas; fills, Maria, Carme, Salvadora, Frederic i Enric; fills polítics, Jordi Rius, Maria Rivas i Josepa Riba; néts, nebots, cosins i família tota ho fan saber a llurs amics i coneguts i els preguen la caritat de voler-lo tenir present en les oracions. — L'enterrament serà avui, dia 3, a dos quarts de quatre de la tarda, a l'església parroquial de Santa Maria de Les Corts (plaça de la Concòrdia, núm. 1), on es celebrarà la cerimònia religiosa per l'etern repòs de la seva ànima. A continuació es traslladarà el difunt al cementiri del Sud-Oest. — No s'invita particularment.

✝

En Rafel Escorihuela i Oliver

ha mort a l'edat de 76 anys, confortat amb els Sants Sagraments i la Benedicció Apostòlica. (A.C.S.) Els seus afligits: esposa, Maria Vila i Pladevall; fills, Ricard i Anna, Maria Salut, Rafel, Montse i Ribas; néts, Rosa M.ª, Glòria, Anna, M.ª Salut, Rafael, Montse i Oscar; germans, Beneta i Estanislau; germans polítics, nebots, cosins i família tota, al participar als seus amics i coneguts tan sensible pèrdua, els agrairan li tributin un record en llurs oraciones i l'assistència a l'acte fúnebre que tindrà lloc avui dilluns, a un quart de sis de la tarda, a l'església parroquial de la Puríssima Concepció, de Sabadell. — Casa mortuòria: Gràcia, núm. 48, 1.er, 1.ª — La missa que tindrà lloc avui dilluns, a les vuit del vespre, serà aplicada en sufragi de la seva ànima. — No s'invita particularment. — Sabadell, 3 de gener de 1977.

✝

Soledat Pujadas i Truch

vídua d'Antoni Rosés i Comas, ens deixà el dia 31 de desembre de 1976, a l'edat de 94 anys, havent rebut els Sants Sagraments i la Benedicció Apostòlica. (A. C. S.) Els seus apenats: fills, Antònia i Francesc Puig i Nonell; néts, Pepita i Salvador Olivella, Soledat, Consol i Antoni Poch i Rosa i Núria Puig; besnéts, M.ª Antònia Olivella, Francesc Astrid i Meritxell Poch; nebots, cosins, els nois Alfons Comas i Jaume Coll, i els altres familiars, els conviden a acompanyar-nos a la celebració eucarística, que tindrà lloc avui dilluns, dia 3 de gener, a l'església de Sant Pere, a dos quarts de vuit del vespre. — El Masnou, 3 de gener de 1977.

✝

En Joan Grau i Bages

ex alumne de les Escoles Pies, morí en la pau del Senyor abans d'ahir, dia 1 de gener de 1977, als 73 anys d'edat, confortat amb els Sants Sagraments i la Benedicció Apostòlica. (A. C. S.) — Els seus apenats: esposa, Rosalia Rafecas; filla, Maria Teresa; fill polític, Vicenç Estruch; néts, Gemma i Ignasi; germà polític, nebots, cosins, família tota i la raó social **DAYNA,** ho fan saber a llurs amics i coneguts i els preguen de voler-lo tenir present en llurs oracions. — L'enterrament serà avui dilluns, dia 3, a les deu del matí, a l'església parroquial de Sant Ferran (Avgda. de José Antonio, 406), on es celebrarà la cerimònia religiosa per l'etern repòs de la seva ànima. — No s'invita particularment.

✝

Lluís Duran i Quintana

morí ahir, havent rebut els Sants Sagraments. — La seva muller, Montserrat Just; fills adoptius, Salvador i Carmina, Ricard i Adela, Maria Victòria i Enzo Just; néts; germans, Claudina i Lluís Ribó, M.ª Rosa i Manuel Thió, Josep i Antònia Just; nebots i tots els altres parents, ho comuniquen als seus amics i coneguts i els agrairan el tinguin present en llurs oracions. — La missa exequial de cos present tindrà lloc avui dilluns, a dos quarts de dotze del matí, a l'església parroquial de la Puríssima Concepció.

✝

Lluís Durán i Quintana

ha mort a Barcelona, als 81 anys d'edat, confortat amb els Sants Sagraments i la Benedicció Apostòlica. (A. C. S.) — Els seus afligits: esposa, Montserrat Just; fills adoptius, Salvador, Ricard i Maria-Victòria; fills polítics, Carmina, Adela i Enzo; néts, Salvador, Laura, Daniel, Ricard i Jordi; germans, Claudina i Maria-Rosa; germans polítics, Lluís Ribó, Manuel Tió, Josep Just i Antònia Just; nebots i família tota ho fan saber a llurs amics i coneguts i els preguen la caritat de voler-lo tenir present en llurs oracions. — L'enterrament serà avui, dia 3, a dos quarts de dotze del matí, a l'església parroquial de la Puríssima Concepió (carrer Aragó, 299), on es celebrarà la cerimònia religiosa per l'etern repòs de la seva ànima. — Casa mortuòria: carrer Girona, 62, 3.er, 1.ª — No s'invita particularment.

✝

Joaquim Julibert i Gual

artista pintor, morí cristianament a Barcelona ahir, dia 2 de gener de 1977, als 78 anys d'edat. (A. C. S.) Els seus afligits: muller, Carme Esteve; fills, Jordi i Josep M.ª; filla política, Agata Alcarria; nétes, Núria i Maria-Glòria; germà, Agustí; germans polítics, nebots, cosins i família tota ho fan saber a llurs amics i coneguts i els preguen la caritat de voler-lo tenir present en llurs oracions. — L'enterrament serà demà, dia 4, a dos quarts de deu del matí, a l'església parroquial del Corpus Christi (c. Bailén, núm. 175), on es celebrarà la cerimònia religiosa per l'etern repòs de la seva ànima. A continuació es traslladarà el difunt al cementiri del Nort. — No s'invita particularment.

✝

Joaquim Leal i Andreu

morí cristianament a Lloret de Mar ahir, dia 2 del corrent, als 62 anys d'edat. (A. C. S.) — Els seus afligits: esposa, Antònia Sayrol i Arañó; fills, Joaquim, M.ª Cristina, M.ª del Carme, M.ª Antònia, Mireia, Jordi i Montserrat; fills polítics, néts, pares polítics, nebots, cosins i família tota, al assabentar tan sentida pèrdua preguen un cristià record per la seva ànima. — L'enterrament serà avui, dia 3 de gener, pel matí, a Lloret de Mar.

✝

Pere Oliveras i Campañà

pintor, a l'edat de 75 anys entrà a la casa del Pare ahir, dia 2 de gener. (A. C. S.) — Els seus apenats: esposa, Maria Vidal Admetlla; filla, Anna Maria; gendre, Jordi Carot; nét, germans, germans polítics, nebots, cosins i família tota, ho fan saber llurs amics i coneguts i els preguen una oració per la seva ànima. — L'enterrament tindrà lloc demà, dia 4 de gener, a l'església parroquial de Nostra Senyora de la Bonanova, a dos quarts de deu del matí.

✝

Xavier Casals i Massons

morí a Barcelona abans d'ahir, dia 1 de gener de 1977, als 56 anys d'edat, confortat amb els Sants Sagraments i la Benedicció Apostòlica. (A. C. S.) — Els seus afligits: esposa, Maria Teresa; fills, Xavier i Montserrat; fills polítics, Rolf i Carolina; nét, Markus; germana, Montserrat; mare política, Teresa; germans polítics, Miquel i Francesca; cosins, Francesca, Joana i Baltasar, i família tota, n'assabenten llurs amics i coneguts i els preguen de voelr-lo tenir present en les oracions. — L'enterrament serà demà, dia 4, a dos quarts de deu del matí, a l'església parroquial de Sant Ot (passeig de Manuel Girona, n.º 23), on s'ofenirà una missa exequial pel bé de la seva ànima. No s'invita particularment.

✝

Clotilde Rovira i Bruguera

vídua d'Antoni Masferrer i Bartra, morí a Barcelona ahir, dia 2 de gener de 1977, als 97 anys d'edat, confortada amb els Sants Sagraments i la Benedicció Apostòlica. (A. C. S.) — Els seus afligits: fills, Joan, Maria, Josep-Maria, Antoni, Lluís i Francesc; fills polítics, néts, nets polítics, besnéts, nebots, família tota i les seves fidels infermeres Isabel i Elena, ho fan saber a llurs amics i coneguts i els preguen la caritat de voler-la tenir present en llurs oracions. — L'enterrament serà avui, dia 3, a les onze del matí, a l'església parroquial de Sant Pere de les Puelles (plaça de Sant Pere), on es celebrarà la cerimònia religiosa per l'etern repòs de la seva ànima. A continuació es traslladarà el difunt al cementiri del Sud-Oest. — Casa mortuòria: Ali-Bey, núm. 5, segon. No s'admeten flors. — No s'invita particularment.

✝

Josep Maria Furnó i Brujó

morí cristianament a Barcelona abans d'ahir, dia 1 del corrent. (A. C. S.) — Els seus afligits: esposa, Teresa Valero; fills, Joan i Carme Ribas; néts; mare, Alòdia; germà, Antoni, nebots, cosins i família tota ho fan saber llurs amics i coneguts i als preguen la caritat de voler-lo tenir present en llurs oracions. — L'enterrament serà avui, dia 3, a dos quarts d'onze, a les capelles del S. M. P. F. (carrer Sancho de Avila, núm. 20), on es celebrarà la cerimònia religiosa per l'etern repòs de la seva ànima. — A continuació es traslladarà el difunt al cementiri del Sud-Oest. — No s'invita particularment.

✝

Emili Ibars i Claramunt

morí cristianament als 84 anys d'edat. (A. C. S.) — Els seus afligits: esposa, Teresa Lunas i Vall; fills, Maria Cinta i Berta; fill polític, néts, germà, besnéts i família tota, n'assabenten a llurs amics i coneguts de tan sentida pèrdua i els agrairan un record en llurs oracions. — L'enterrament tindrà lloc avui, dia 3, a dos quarts de quatre de la tarda, a l'església parroquial de Santa Eulàlia de Vilapiscina (plaça Virrei Amat). — No s'invita particularment.

RELIGIOSAS

MISCELANEA DE AÑO NUEVO

Finalizó un año; amanece otro: es hora de reflexión, de examen; de arrepentimiento y olvido de los errores pasados; de propósitos de enmienda, y también de esperanzas, para el futuro. Es, sobre todo, hora de meditación, porque vivimos tiempos en los que es sumamente fácil dejarse arrastrar por ideas falsas y de sufrir ilusionados espejismos. Al mismo tiempo que deseo para todos mis lectores y amigos la máxima felicidad en el año que comienza, quiero glosar algunos aspectos de la vida, que sólo puede ser verdaderamente feliz, considerada e iluminada por la luz de la eternidad.

• • •

El año nuevo se abre en la hora presente con una festividad que incluye dos aspectos fundamentales para la vida del hombre: La festividad de Santa María Madre de Dios, y la Jornada Mundial de la Paz. Para el cristiano, María es el mayor motivo de esperanza. Con María estamos seguros de hallar a Jesús. De María vino al mundo Cristo. En María hallamos todas las gracias y perfecciones. Por María esperamos alcanzar la salvación. Sin María es imposible llegar a Jesús...

En cuanto a la paz, también es preciso considerar la postura religiosa. El mensaje pontificio es explícito: «No es sólo la guerra la que mata la paz. Todo delito contra la vida es un atentado contra la paz... Para lograr la paz auténtica y feliz es necesario defender la vida, cuidar la vida, promover la vida». Claramente quedan condenados los modernos Herodes, los que promueven o toleran la matanza de los inocentes.

• • •

En el campo de la confusión de ideas ,hay una que falsea el concepto de libertad. En mis días de reposo obligado, de leve enfermedad, tuve tiempo de meditar el siguiente texto de Baltasar Gracián en la primera parte de «El criticón»:

«—Aquí lo que se vende no hay bastante oro ni plata en el mundo para comprarlo.

»—¿Y qué cosa es?

»—La libertad: gran cosa es aquella de no depender de voluntad ajena, y más de un necio, de un modorro...»

Esta sentencia de Gracián se ha convertido en realidad en nuestros días, pues quienes más presumen de libertad, son los más esclavos, bien de sus pasiones, bien de ideologías que exigen servidumbre.

• • •

La confusión ha llegado a extremos increíbles porque se intenta por todos los medios, sin excluir la falsedad y la mentira, explicar la filosofía y la historia, al margen de Roma la pagana y de Roma la cristiana. Hace muy pocos días, en una publicación de las que se consideran progresistas, se atribuía a Carlos Marx la sentencia «hombre soy, y nada de lo que al hombre se refiere me es indiferente». Esto supone, o una inmensa incultura, o un deseo de confundir a los demás, o una postura apasionada de exaltar al materialismo frente al cristianismo. La frase es de Terencio, muchos siglos antes, en la escena primera del acto primero de «El hombre que se castigó a sí mismo», y cuenta san Agustín que la primera vez que se oyó este verso en el anfiteatro romano el pueblo la premió con un aplauso unánime y prolongado. Lo siento por Carlos Marx.

• • •

En este año que acaba de nacer conviene pensar con la cabeza y amar con el corazón. Ideas claras y pasiones refrenadas. No hay que dejar un solo margen a la mentira. Mantener la ilusión en la vida, pero dejando un lugar para pensar en la muerte, siempre posible, siempre inevitable. ¿Cuántos de los que hemos visto nacer este año lo veremos morir? Conviene pensar en la muerte, trabajar como si estuviera lejos, pero estar preparados como si estuviera cerca. Lope de Vega decía, poco antes de rendir su alma al Creador: «La verdadera gloria es ser bueno; yo trocara cuantos aplausos he tenido por haber hecho un acto de virtud más en esta vida». Que 1977 sea un año feliz para todos. Que pasen muchos más igualmente felices. Y que cuando llegue nuestra hora podamos decir con el gran poeta catalán Juan Maragall: «¡Deu meu, quina mort més dolça!».

A. MARTIN DEL OLMO

FOTOCOPIAS
COMPARE PRECIOS
1 fotocopia a 3'- ptas.
30 fotoc. iguales a 2'- ptas.
50 fotoc. iguales a 1'40 ptas.
... y hasta 0'40
Calabria, 280 (jto. Inf. Carlota)
Aragón, 235 (jto. Balmes)
Petons, 4 (jto. Comercio, 6)
Entenza, 22 (jto. Avda. Mistral)
Cjo. Ciento, 418 (jto. P.º San Juan)
Alfonso XII, 23-27 (ojo, 23-27)
Si se equivoca, la paga... más cara
INSTAN 319 87 00

HERNIADOS
Aparatos Torrent, sin tirantes, bultos, ni molestias (C.P.S. 23)
CASA TORRENT
Unión, 13. Rambla Cataluña, 124, pral. Córcega, 296, pral. Barna.

Ministerio de Educación, Cultura y Deporte

VIDA PERIODISTICA

AL SEÑOR MINISTRO DE EDUCACION Y CIENCIA

¡Bajo este título, «Hoja del Lunes» de Madrid publicó el siguiente escrito que, por su interés, reproducimos íntegramente:

Por aquello de que «en casa del herrero, cuchillo de palo», los medios informativos han sido más diligentes y vivaces en la asumción de cualquier causa profesional antes que en la manifestación de las que les son propias. Pero esta actitud, que evidentemente se basa en el escrúpulo de utilizar en provecho particular los medios que, por definición, están al servicio de los demás, tiene un límite: el de la manifiesta y prolongada iniquidad.

La convalidación de estudios de la Facultad de Ciencias de la Información como derecho de los periodistas constituye desde hace más de dos años una acción legitimada por encima de cualquier discusión más o menos especiosa o bizantina. No vamos, por tanto, a repetir los argumentos de aquella legitimidad, sino simplemente a reclamar un derecho reconocido con todas las de la ley.

Desde este punto de vista objetivo suponemos que el señor ministro de Educación y Ciencia, particularmente por lo que se refiere a la Universidad Complutense de Madrid, no le podrá parecer extravagante que los periodistas asociados de la capital soliciten públicamente el cumplimiento de un decreto cuyo desprecio por parte de los funcionarios obligados a su ejecución se ha convertido, por lo pronto, en un desprecio al estamento profesional de la prensa.

Por el decreto 2.325/74, de 20 de julio, que entró en vigor al día siguiente de su inserción en el «Boletín Oficial del Estado» (24 de aogsto de 1974), donde se publicó con la firma de don Juan Carlos de Borbón, se dispuso la convalidación de los estudios de primer ciclo de la Facultad de Ciencias de la Información (Sección de Periodismo) a todos los periodistas inscritos en el Registro Oficial.

Desde aquella fecha se han sucedido toda clase de negociaciones en el terreno que pudiéramos llamar de la diplomacia administrativa; pero lo cierto y evidente es que, al cabo de dos años largamente cumplidos, estamos peor que en el momento inicial, porque estamos como si el decreto en cuestión no se hubiera aprobado y, por consiguiente, no formara parte de la colección legislativa vigente.

Nadie podrá argüir, por tanto, tras esa larga y paciente espera, que dramatizamos o nos aprovechamos de situación alguna, si, con el debido respeto y al mismo tiempo con la energía a que nos obliga la representación de los derechos de los profesionales del periodismo, interpelamos públicamente al señor ministro de Educación y Ciencia para preguntarle lo siguiente:

¿Quiénes son, con nombres y apellidos, las personas que están obstruyendo el cumplimiento de una disposición legal, con perjuicio de todo un estamento profesional? ¿Es posible que la actitud subjetiva y renuente de tales personas prevalezca por encima de una norma de derecho positivo? ¿Los detentadores de tamaño privilegio, en orden al incumplimiento de las disposiciones legales, están exentos de toda responsabilidad jurídica o administrativa? ¿El acatamiento activo de la ley puede estar a expensas del humor, la duda o la proclividad de personas que hacen uso tan abusivamente discrecional de su autoridad o de sus funciones?

Los periodistas que hoy solicitan públicamente el cumplimiento de un derecho reconocido tienen también derecho a conocer a aquellos que por su propia cuenta se oponen a tal reconocimiento. Con terminología no desconocida en los periódicos para tantas otras causas, los periodistas quieren sus derechos, y los quieren ya. Si para ello fuera necesario poner en evidencia a los resistentes frente a la ley, recurriendo, por ejemplo, a la pública denuncia, a los oficiosos del Iltre. Colegio Notarial o a la vía contenciosa, habría que llegar a ese extremo Pero no sólo por el tantas veces repetido principio del respeto a la ley, sino también por razones de estimación personal, estamos convencidos de que el señor ministro de Educación y Ciencia tiene a su disposición procedimientos ordinarios para lograr el cumplimiento de los decretos emanados de su propio Departamento, sin otra presión que la simple manifestación del agravio de que, en este caso, está siendo objeto la comunidad profesional de los periodistas.

VENDO EN «BELL RACO»

A 2 KMS, PLAYAS ESTARTIT Y CON VISTAS AL MAR

Torre de lujo con tres dormitorios, comedor estar con hogar, baño y cocina completos y 1.000 m.2 ajardinados por 3.500.000 ptas.

Entrega de llaves al dar la entrada

Información y venta:

GRUP TUR S. A.

c/. CORCEGA, 167, ático, 2.ª. Teléfono 259.18.97

BAZAR Perpiñá

Rda. San Pablo, 4, 6 y 8 Rda. Universidad, 21 - Tels. 242.17.35 - 318.79.94

Compre hoy... calor... a precios de ayer

SUPER-SER - AGNI
SOL THERMIC - GARZA
GAYMO

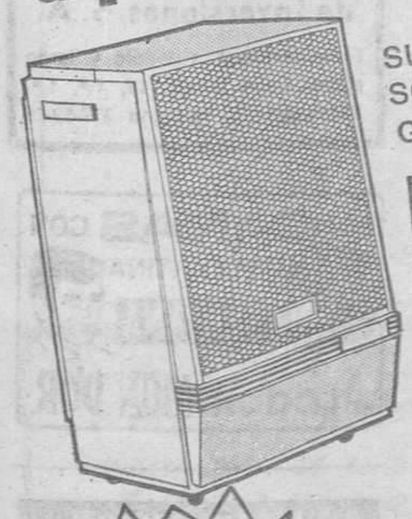

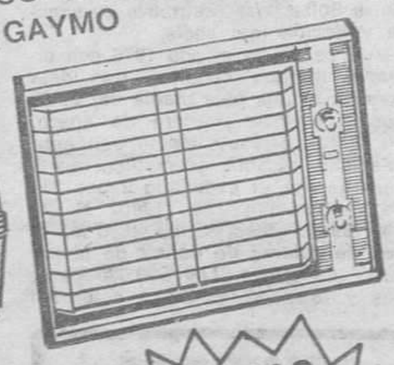

ESTUFAS desde 2.444

PLACAS desde 2.598

transporte gratis a toda Cataluña

JUNTAS EXTRAORDINARIAS DE LA ASOCIACION DE LA PRENSA

APROBACION DE PRESUPUESTOS Y PROPUESTAS PARA LA DEFENSA DE LA LIBERTAD DE EXPRESION

El pasado jueves por la tarde, la Asociación de la Prensa barcelonesa, bajo la presidencia de su titular, don Lorenzo Gomis, celebró dos juntas generales extraordinarias, a las que asistieron un centenar de asociados.

La primera tuvo por objeto la aprobación de los presupuestos para el ejercicio de 1977, con gastos que superan los 48 millones por unos ingresos de más de 18, resultando un déficit que se espera enjugar sobradamente con los ingresos de «Hoja del Lunes».

Tras numerosas intervenciones de los asistentes, finalmente se aprobaron dichos presupuestos.

La segunda junta extraordinaria era continuación de la celebrada el pasado día 17 y tenía como tema la libertad de expresión.

En primer lugar el presidente de la entidad hizo un llamamiento a la unidad profesional y aludió a los dos bloques de asociados existentes. Afirmó que sólo una unidad operativa permitirá solucionar los problemas de una asociación con criterios tan diversos.

En un clima polémico y apasionado se pasó a la votación de las diversas propuestas presentadas, que en síntesis se refieren a las amenazas a los periodistas, la libertad sin exclusiones de todos los partidos políticos, la amnistía total, el restablecimiento del Estatut para Catalunya, la desaparición del Ministerio de Información y Turismo y las condiciones de falta de libertad informativa en que se desarrolló el pasado referéndum.

Antes de pasarse a votar esta última propuesta, uno de los asociados, el señor Segura Palomares, advirtió de su contenido, que calificó de altamente politizado y dijo que en ausencia de la mayoría de asociados, más de 400 compone el censo de la Asociación, se iba a decidir «el malestar perpétuo en la misma». Pidió a don Enrique Sopena, primer firmante que retirara algunos puntos de su propuesta, a lo que éste se negó apelando a la legalidad de la votación.

Una docena de los asistentes abandonaron la sala y el señor Segura Palomares pidió constar en acta su frase de que «un grupo ha decidido politizar la Asociación de la Prensa».

Finalmente se procedió a la votación, resultando vencedora la propuesta del señor Sopena, con 36 votos favorables, y el presidente levantó la sesión.

ESCRITO DE CIEN ASOCIADOS

«La Asociación de la Prensa no puede adherirse corporativamente a ninguna opción política»

Firmada por más de cien asociados ,se dirige al presidente de la Asociación de la Prensa la siguiente carta:

«Barcelona, 31 de diciembre de 1976.

Sr. don
Lorenzo Gomis
Presidente de la Asociación de la Prensa
Barcelona

Querido amigo y compañero:

El acuerdo adoptado por la Asamblea General extraordinaria del pasado día 29 de los corrientes, proponiendo la adhesión corporativa de la Asociación de la Prensa de Barcelona a una determinada opción política, entendemos que constituye un grave precedente, a la par que conculca el espíritu y la letra del Reglamento de nuestra entidad.

Sin poner en duda la legalidad formal, de los 36 votos que aprobaron tan importante decisión, nos parecen caudal moral exiguo para imponer a los 434 asociados que forman el censo total de la entidad un cambio en el planteamiento de los fines de la institución, aceptados por todos y respaldados por el Reglamento. La Asociación de la Prensa ha de ser el punto de coincidencia que nos permita estrecharnos la mano, sin reticencias ni resquemores, por el hecho de ser periodistas. No puede, en modo alguno, convertirse en el palenque sobre el cual se enfrenten las ideologías políticas a las que, individualmente, cada asociado tiene derecho.

Existen otros medios para cuantos compañeros lo juzguen oportuno constituyan agrupaciones de un determinado matiz político, para llevar a cabo su derecho a la acción política, pero entronizarla en la Asociación de la Prensa sería abrir un camino de discordia y de rencillas internas que pondrían en peligro a la propia entidad, cuyo patrimonio tantos esfuerzos ha costado a varias generaciones, y de cuyas ventajas en el orden profesional y asistencial nos beneficiamos, no sólo nosotros, sino también nuestros familiares.

Entendemos, por otra parte, que el acuerdo fue tomado en contra de otro, adoptado por mayoría absoluta en la misma sesión, momentos antes, y que dice así: "El objeto de la Asociación de la Prensa es profesional". Por todo ello, y por entender que no puede ser válido, por conculcar el artículo primero del Reglamento que especifica claramente que "la Asociación de la Prensa de Barcelona es una entidad profesional, cultural y benéfica", te rogamos consideres el acuerdo, en aras de mantener nuestra Asociación de la Prensa como salvaguarda de la profesionalidad pura.»

Encabezan la lista de firmantes: Juan Segura Palomares, Andrés Astruells, Fernando Fornells, Vicente Esquiroz, María del Carmen Hernández, Alex Grau, Juan José Castillo, Juan García Castells, Ramón Rovira, y así hasta más de cien asociados.

Por las dificultades que han presentado estos días de vacaciones no ha sido posible recoger todas las firmas de los asociados que, sin duda, se adhieren a este deseo de mantener el sentido profesional de la Asociación de la Prensa, por lo que la recogida de firmas continúa abierta.

Escuela de Especialización de Periodismo de Agencia

La Agencia EFE ha decidido crear una escuela de especialización de periodismo de Agencia que permita a profesionales y alumnos de las facultades de Ciencias de la Información, completar su formación, especializándose en el complejo medio de comunicación que es la Agencia de noticias.

La EPA (Escuela de Especialización de Periodismo de Agencias) funcionará en Madrid dentro del organigrama de EFE, como una sección de la misma, con funciones docentes destinadas a impartir enseñanzas expecializadas y ha establecido dos cursos completos de clases prácticas.

Pueden optar a los cursos los licenciados en periodismo o poseedores del título equivalente menores de 30 años, reservándose EPA el derecho de admitir alumnos de la Facultad de Ciencias de la Información. Los aspirantes de nacionalidad extranjera deben cumplir las anteriores condiciones y acreditar permiso de residencia en España o estar acogidos al beneficio de la doble nacionalidad.

Los aspirantes deberán presentar una solicitud dirigida al director de EPA, con «curriculum vitae» completo, partida de nacimiento, número de carnet de identidad y tres fotografías tamaño carnet.

Al término de los dos cursos de prácticas, la EPA extenderá a los alumnos que obtengan la calificación de aptos un diploma acreditativo.

Participación española en la Feria Internacional de Trípoli

La Cámara Oficial de Comercio, Industria y Navegación de Barcelona nos ha remitido una nota en la que se informa de que España participará oficialmente en la Feria Internacional de Trípoli (Libia), que se celebrará del 1 al 20 de marzo próximo.

La participación española estará destinada a la exhibición de bienes de consumo, principalmente artículos alimenticios y conservas no cárnicas, jugos de frutas y bebidas no alcohólicas; confecciones, mantas, sábanas, toallas y calzado.

Las firmas interesadas en participar como expositoras pueden dirigirse a la Sección de Ferias de la mencionada Cámara hasta el día 8 de enero, fecha en que quedará cerrada la inscripción.

Homenaje a los maestros Pau Casals y Joaquín Zamacois

Sumándose a la serie de actos que por toda España se están celebrando con motivo del centenario del nacimiento del «mestre» y con un programa de canciones del mismo, el Conservatorio Superior de Música del Liceo, ha rendido homenaje a su memoria y ha confiado la interpretación de varias de las canciones a la soprano Francesca Callao y al pianista Pedro Vallribera, director de dicho Conservatorio.

La segunda parte de la sesión fue dedicada como recuerdo póstumo al compositor y pedagogo, maestro Joaquín Zamacois, que desempeñó durante muchos años una cátedra en el citado Conservatorio.

Manuel Quesada, alumno del centro, interpretó cuatro piezas de la colección «Aguafuertes» y terminó el programa con cuatro bellas canciones, también del maestro Zamacois, interpretadas por el dúo Callao-Vallribera.

Manifestación pro-amnistía en las Ramblas

Barcelona, 2. (Cifra.). — Unas ochocientas personas que se manifestaron a primera hora de la noche de hoy, entre la Puerta del Angel y Las Ramblas, fueron disueltas por la fuerza pública.

La manifestación se formó al término de la «ballada» de sardanas de la plaza de Sant Jaume. Los manifestantes portaban panderas catalanas y lanzaron gritos pidiendo amnistía total y el Estatut de Autonomía para Catalunya.

cavall de cartró

com sempre us espera per

REIS

tenim totes les joguines

Ens mantenim al servei dels nens i nenes d'aquest país

Som a

BARCELONA Rda. General Mitre, 158 - Tel. 212 32 92
Avda. Inf. Carlota, 124 - Tel. 321 52 95
Avda. Gaudí, 75 - Tel. 255 92 50
Rbla. Catalunya, 131 - Tel. 217 92 11
GIRONA c. Migdia, 9
GRANOLLERS c. Barcelona, 25 - Tel. 870 08 95
LLEIDA c. Magdalena, 31 - Tel. 23 75 13

EL NADAL Y EL PLA CUMPLEN SU CITA CON LOS REYES

«EL ESCRITOR SE HA QUITADO UN PESO DE ENCIMA CON LA DESAPARICION DE LA CENSURA», DICE DON JOSEP VERGES

Fiel a su cita de todos los años, los Reyes Magos, en la noche del 6 de enero próximo, nos darán a conocer un nuevo autor, con motivo de la concesión, por trigésimo tercera vez, del Premio Nadal, uno de los que más solera tienen en nuestro país. Junto al Nadal, otro premio más joven: el Josep Pla, que «sólo» ha llegado a la novena edición pero que cuenta entre sus ganadores con nombres de tanto prestigio como Terenci Moix, Baltasar Porcel, Teresa Pàmies y Llorenç Villalonga.

De estos dos premios hablamos con Josep Vergés, creador del «Nadal» y miembro del jurado de dicho premio.

—¿Cuántas novelas se presentan este año al «Nadal»?

—Un total de ciento veintiocho. Veintiséis son de Madrid, veintidós de Barcelona; de América proceden unas veinticinco, especialmente de la Argentina, y el resto viene de diversas provincias españolas.

Temas que dejaron de ser «tabú»

—¿Cuál es la temática predominante este año?

—Este año se puede decir que las mejores novelas presentadas tratan de temas no tocados hasta ahora, por «tabúes», en especial los religiosos, políticos, el País Vasco, Cataluña... Se ha notado mucho la desaparición de la censura; la calidad ha aumentado y, al poder expresarse mejor, se escribe mejor también.

»Las diez mejores novelas —insiste el señor Vergés— hablan de temas que no habrían sido publicables hace un año; están extraordinariamente bien escritas y no son en absoluto sensacionalistas. El escritor se ha quitado un peso de encima, porque la censura era dañina para todos y no servía para nada.»

—¿Cuál es el número de novelas finalistas?

—Unas veinte.

La falta de mujeres escritoras

—¿Se presentan muchas mujeres este año al «Nadal»?

—La verdad es que cada vez hay menos mujeres que escriban; por lo menos nombres nuevos. Tras Carmen Laforet, la ganadora del primer «Nadal», salieron muchas y buenas escritoras, y ahora resulta cada vez más difícil encontrar nuevos valores femeninos. A pesar de ello, puedo asegurarle que una mujer quedará entre los diez primeros puestos este año y que es una total desconocida en el mundo de la Literatura.

—¿Se presenta algún escritor conocido?

—Por regla general, a este Premio siempre se presentan escritores desconocidos; de las veinte primeras novelas premiadas sólo una pertenecía a un autor ya consagrado: Sebastián Juan Arbó. Nuestros ganadores han sido casi siempre autores jóvenes y podemos sentirnos orgullosos de haber «descubierto» a un académico de la Lengua, Miguel Delibes, que venció en 1947 con «La sombra del ciprés es alargada».

El «Josep Pla»

—¿Cuántas novelas se presentan este año al «Josep Pla»?

—Veintiuna. Puede que no parezcan muchas, pero no hay que olvidar que en nuestro país la lengua catalana ha estado cuarenta años en prisión. Esperamos que el año que viene haya cuarenta, sesenta o más novelas y que el Premio vaya alcanzando el renombre que merece. Porque la verdad es que todas las cosas estúpidas que se han podido hacer en estos últimos cuarenta años, la mayor ha sido la de intentar matar una lengua. De todas formas, puedo decir que hemos tenido mucha suerte con la calidad de las obras presentadas en todas las ediciones del concurso, posiblemente debido a que lleva como nombre el de un autor de tanto prestigio como Josep Pla.

Alicia MARSILLACH

SIN CANAS CON BRILLANTINA SULTANA o LOCION MON D'OR

Ministerio de Educación, Cultura y Deporte

ECONOMIA Y FINANZAS

FIESTAS Y MAS FIESTAS

El referéndum popular celebrado en Suiza sobre la posibilidad de reducir de 45 a 40 el número de horas de trabajo semanales, se ha resuelto con un no abrumador. A los suizos se les ha dado a elegir entre lo que se consideraba preferible para las empresas del país, y lo que se consideraba preferible para los trabajadores. Han optado por lo primero, entre otras razones porque el censo laboral de la Confederación está integrado por un elevado contingente de trabajadores extranjeros, y éstos, naturalmente, no han tenido acceso a la consulta. Reducir jornada equivaldría a ampliar el número de puestos de trabajo, lo que en el caso suizo acaso significara ampliar la inmigración. Ha habido, pues, bastante de chauvinismo en el resultado del referéndum, lo cual no quiere decir que en el trasfondo del consenso popular no aletee una buena dosis de comportamiento responsable y civilizado.

Simultáneamente, en Italia el Gobierno ha suprimido de un plumazo unas cuantas fiestas intersemanales, siete si no estoy equivocado. Se trata de lograr que los súbditos del país arrimen el hombro al quehacer colectivo con mayor asiduidad que lo vienen haciendo, porque la economía se cuartea en grietas preocupantes y los demás consocios del Mercado Común se resisten a seguir financiando el déficit que año tras año arrojan las cuentas de su pariente pobre. Los italianos le han tomado gusto a la vacación, a la fiesta, al puente y hasta a la pasarela. Andreotti trata de contrarrestar esa afición eliminando días de asueto, aun cuando le resultará difícil conseguir que el italiano trabaje más. Como estos días comentaba un corresponsal, quizá los mismos italianos se decidan a hacerlo al ver que las cosas no marchan bien, y se recupere el pulso que hizo posible el milagro de trasguerra.

En España parece que los tiros apuntan en dirección análoga. También el poder público considera excesivo el número de jornadas de asueto que se toman los ciudadanos, y está urdiendo planes para comprimirlo. Hace ya bastantes años, un ministro de Trabajo se tomó a pecho el título de su departamento, y entendió que una de las misiones encomendadas al mismo consistía precisamente en hacer trabajar a los españoles (pese a que el propio sistema había establecido una contradictoria fecha anual dedicada al trabajo... mediante la declaración de dicha fecha como festiva a todos los efectos). El ministro en cuestión, sin arredrarse, trató de poner coto a la fantástica proliferación de fiestas tradicionales, populares, comarcales, locales, mayores y menores, que jalonan el curso del año entero a lo largo y a lo ancho de la geografía nacional. Vano empeño. Brotaron clamores ensordecedores desde los más remotos rincones y fue peor el remedio que la enfermedad. Hubo que realizar un censo de todas las festividades, que a partir de entonces se somete cada año a acuerdo del Consejo de Ministros, y se publica con todos los honores en las páginas del «Boletín Oficial del Estado», los boletines oficiales de las provincias, y los calendarios laborales de cada Delegación de Trabajo. En vez de escatimar fiestas, se les ha dado consagración oficial, plena, rotunda y exhaustiva, para que no quepan dudas.

El caso es que, con tanta holganza, descanso y reposo, el balance nacional no cuadra. El valor de lo que el país produce no alcanza a cubrir lo que el país consume, y como en estos temas no caben milagros, la factura se paga cada año mediante el expeditivo expediente de contraer deuda con el extranjero. Varios miles de millones de dólares suman los empréstitos concertados en robustos dólares, marcos o francos suizos durante estos últimos tiempos, para hacer posible que los españoles disfrutemos de este peculiar y privilegiado estatuto que nos permite gastar cada vez más, trabajando menos. El problema se plantea ahora en términos de saber hasta qué límites podrá seguir estirándose la cuerda sin que se rompa. Parece que las autoridades barruntan que el margen de elasticidad anda apurado. Algún partido político, y no precisamente derechista ni reaccionario, habla ya de pedir a los españoles sacrificios razonados y razonables. Menuda papeleta, cuando por estos pagos abunda la especie de quienes han interpretado la libertad y la democracia como una bula para la vacación permanente.

para terminar, resumo un trabajo sobre la jornada laboral española que acaba de publicar, entre bromas y veras una revista de empresa. El año tiene 52 semanas, de las que 4 son de vacaciones. Quedan 48. Restando los 14 días —mínimo— de fiestas, quedan 46. El absentismo, la conflictividad directa y la indirecta (asambleas, paros de soldaridad, etc.) se lleva alrededor de un 7 por ciento, lo que supone 3 semanas más. La estamos en 43. Reconozcamos que entre Semana Santa y su secuela pascual y las Navdades, se pierde al menos otra. Lo dejamos, pues, en 42. Estas 42 semanas, a 40 horas semanales, nos dan un total anual de 1.680 horas, correspondientes a 210 días de asistencia al trabajo. Réstense 70 horas por el bocadillo, los minutillos diarios de tolerancia habitual en el retraso en iniciar el trabajo, o en adelanta «para recoger» antes de terminar. Finalmente, hagamos una modesta previsión de 5 horas para votar, p tenemos un total de 180 días de «presencia», pero no de «trabajo». El reesto hasta 365 son para practicar el duro deporte del descanso en lo físico y del consumo en lo económico. Estamos, pues, en el buen camino para llegar a la ruina colectiva.

Feliciano BARATECH

pulso financiero

Reproducimos de «La Actualidad Económica»: «Las listas de contribuyentes, que, según anunció el ministro se publicarían antes del primero de diciembre, siguen sin aparecer. Las dificultades esgrimidas para justificar este retraso son múltijles: unos señalan que los obstáculos están en los ordenadores que realizan la selección y dan a la información correspondiente, otros comentan que el número de «millonarios» sería tan ridículo que mejor no publicar las listas. Por fin otros señalan que la causa última está relacionada con razones políticas. La verdad es que, según todos los indicios los españoles no podrán conocer este año la lista de contribuyentes.»

De un editorial de «El Economista»: «El gran chivo expiatorio de la situación en 1976 ha sido sin duda el ahorro. Si se mantuvo en liquidez, perdió el 20 por 100 de su valor. Si estuvo invertido en Bolsa, ha tenido que acumular a esa pérdida originada por la inflación, el 28 por 100 como consecuencia del descenso experimentado por las cotizaciones.»

Junta un tanto movida de Instituto Hipotecario Español, S. A. Alguno de los anteriores consejeros abandonó la sala, despidiéndose de la concurrencia con gesticulaciones poco elegantes. Zanjado el incidente, tornaron las aguas a su cauce y, en paz y armonía, quedó reestructurado el consejo de administración, de forma siguiente: Presidente, José M./ Manuvens Piqué, decano del Colegio de Abogados de Manresa, y consejero de Fonderia, Sdad. Anma. Construcciones Electromecánicas, S. A., Fundición Ubach, Sdad. Anma., Tetuisur, Centro de Cálculo del Bagés, etcétera.

Vicepresidente, Eduardo Blasi Rialp, administrador general de Hijos de M. Blasi.

Consejero-delegado, Emilio Martí Ramos, administrador general de Publicidad Danis, S. A.

Vocales, Francisco de Fontcuberta Vernet, Damián Artiga, José Oliveras, Florencio Casas, Eduardo Rodríguez Robledano, Antonio Sans Bofill, Luis El Calero, Eduardo Clerigues, Apolinar Gil.

Secretario, Salvador Aldeguer.

En visperas de Año Nuevo, Banco Garriga Nogués ha dado luz al primer número de un boletín de información económica titulado «Argus», bajo la dirección de Emilio Fontela, catedrático de Contabilidad Nacional en la Universidad de Ginebra, y coordinación de Armando Carabén.

Javier de la Rosa, director general del Banco, señala en la presentación que el boletín tendrá tres orientaciones principales: vocación medoterránea, en el sentido de ofrecer información actualizada sobre las economías de los países ribereños; presentación de estudios monográficos sobre temas de interés real para la economía y la exportación española; y por último, trabajos periódicos de seria y responsable perspectiva, que puedan orientar a nuestros empresarios sobre las tendencias de la economía española a corto plazo.

Del boletín semanal bursátil de Banca Catalana: «Si en los últimos tres meses el emocionante y hasta bello espectáculo de la transición política había permitido relegar a un segundo plano de la atención pública la incuestionable gravedad de la situación económica, ahí está el termómetro inapelable de la Bolsa para restituirle su exacta y debida relevancia.

Así se cierra el año 1976 con un nuevo mínimo absoluto que deja tras de sí una baja media del 27,89 por 100 desde primero de enero, en justa correspondencia con este desolador balance económico representado por el escuálido 2 por 100 de crecimiento real, junto al 20 por 100 de inflación, los 4.300 millones de dólares de déficit de la balanza de pagos, Los 500.000 parados y unas expectativas empresariales considerablemente deterioradas.

¿Será posible llega al pacto político económico y social antes de las previsibles elecciones de mayo? Realmente se diría que ésta es la única pregunta que se formula la Bolsa el día de Nochevieja».

Menos mal que faltan pocas horas, para que el índice de las Bolsas españolas recupere el nivel 100. Aunque sólo sea para varias —comenta el informe semanal de Banca Mas Sardá— contemplar un índice de tres cifras, siquiera sea durante una sola jarnada, puede resultar tonificante.

Es esta una de las pequeñas ventajas que nos reporta la forma de cálculo de los índices en las bolsas españolas, con puesta a 100 cada comienzo de año. Ventaja que se les niega, por ejemplo, a los inversores ingleses, con su inamovible y permanente base 100, que data nada menos que del año 1958.

Los españoles somos diferentes: gracias a las milagrerias de la estadística aplicarnos al año nuevo, vida nueva e índice nuevo. Bromas aparte, el informe expresa la esperanza de que ese simple cambio numérico pueda ir acompañado de savia nueva que evite el que desaparezca, «ipso-facto» y al segundo día de contratación, el primero de los dígitos para iniciar el camino hacia atrás de las decenas, tal como ha venido ocurriendo —salvo la rara excepción especulativa que supuso el mes de abril— en el recién finalizado año.

Excelentes perspectivas de Litos, Sdad. Anma., empresa inmobiliaria vinculada y respaldada por el Banco Occidental, y que cotiza en las tres Bolsas. Sociedad muy saneada y en trance de rápido crecimiento cuenta en la plaza de Barcelona con una nutrida masa de accionistas. Promueve viviendas, tanto para venta como para arrendamiento, y su cifra de producción en el año recién terminado habrá ascendido a unos 550 millones de pesetas, con alza del 75 por 100 sobre el ejercicio precedente. Los resultados previsibles permitirán distribuir el dividendo máximo autorizado por las normas vigentes.

También el negocio de los grandes almacenes ofrece resquebrajaduras. Desde Bruselas llega la toticia de que Sears ha decidido vender su establecimiento de Bélgica a un grupo privado. La razón parece ser la falta de rentabilidad de la empresa, mejor dicho su rentabilidad fuertemente negativa: en el último ejercicio, cerrado a finales de enero de 1976, el grupo Sears en Bélgica registró pérdidas por valor de 1.250 millones de francos.

Inmobiliaria Colonial espera cerrar el año 1976 con 10 millones de pesetas de ingresos, que suponen una mejora del once por ciento respecto al ejercicio anterior.

Actualmente están en curso las obras del tercer y último bloque de viviendas, las zonas comerciales y obras de infraestructura del edificio singular. El polígono quedará terminado en 1980, lo que supondrá realizar unas inversiones de 1.800 millones de pesetas en los próximos 4 años.

En cuanto a la valoración patrimonial de la sociedad es del 350 por 100, o sea más del doble de la bursátil.

Organigrama renovado en Banca López Quesada. En la zona catalano-balear se jubila el director principal Fernando Aguirre López-Cordón siendo sustituido por Julio Aragón Pérez, que se hace cargo de la dirección general y expansión.

Accedente al cargo de subdirector don Braulio Revilla Cravarria, que sigue con la dirección comercial y de inversiones y don Vicente Redondo Valdés, que continúa al frente de la dirección contable y administrativa.

Más interés por usted en
Banco Simeón
Fundado en 1857
su banco de confianza
RECURSOS PROPIOS 1.633.000.000
Paseo de Gracia, 25 · Tel. 301 70 70 (24 líneas)

ACEPTA CAPITAL

Empresa catalana con 14 años de existencia en el mercado, de ámbito nacional, con productos de fabricación propia y fuerte tasa de desarrollo

AMPLIA EL CAPITAL
en 43 millones de pesetas

Ventas en 1975	92 mill. Ptas.
Ventas en 1976	208 mill. Ptas.
Ventas previstas en 1977	360 mill. Ptas.

Inversores interesados pueden ampliar información al teléfono 211.59.44

UNION ELECTRICA, S. A.

Amortización de obligaciones de SALTOS DEL ALBERCHE, S. A., (Emisión 1942)

Se participa a los poseedores de las obligaciones emitidas por Saltos del Alberche, S. A. (Sociedad disuelta y absorbida por Unión Eléctrica, S. A., en 23 de diciembre de 1960), en 4 de mayo de 1942, que en el sorteo celebrado el día 28 de los corrientes, ante el notario de Madrid don Julio Albi Agero, han resultado amortizados los títulos cuya numeración es la siguiente:

156	al	160	4536	al	4540	11736	al	11740
381	al	385	4826	al	4830	11771	al	11775
461	al	465	5431	al	5435	12386	al	12390
551	al	555	5906	al	4910	12621	al	12625
566	al	570	6156	al	6160	13036	al	13040
681	al	685	6466	al	6470	13081	al	13085
726	al	730	6576	al	6580	13351	al	13355
781	al	785	6586	al	6590	13476	al	13480
1151	al	1155	6766	al	6770	13766	al	13770
1231	al	1235	6846	al	6850	14146	al	14150
1496	al	1500	6986	al	6990	15221	al	15225
1506	al	1510	8156	al	8160	15291	al	15295
1546	al	1550	8171	al	8175	15306	al	15310
1706	al	1710	8281	al	8285	15406	al	15410
2656	al	2660	8326	al	8330	15756	al	15760
2751	al	2755	9031	al	9035	15876	al	15880
2836	al	2840	9891	al	9895	16711	al	16715
2921	al	2925	10016	al	10020	16721	al	16725
3271	al	3275	10186	al	10190	16761	al	16765
3936	al	3940	10371	al	10375	17366	al	17370
4121	al	4125	10471	al	10475	17516	al	17520
4161	al	4165	10671	al	10675	17546	al	17550
4216	al	4220	11101	al	11105	17571	al	17575
4296	al	4300				17741	al	17745

Titulos amortizados: 355

El pago de los títulos amortizados se efectuará, a partir del 1 de enero próximo, en las centrales de los Bancos Urquijo, Hispano Americano, Central y en la Confederación Española de Cajas de Ahorros y en sus sucursales y agencias.

Madrid, 29 de diciembre de 1976
EL CONSEJO DE ADMINISTRACION

CORPORACION INDUSTRIAL CATALANA, S.A.
(Antes Gas Natural, S. A.)
DIVIDENDO ACTIVO

A partir del día 15 de enero próximo se abonará a las acciones núm. 1 al 1.682.965, mediante estampillado de los títulos, un dividendo a cuenta del 8 por ciento con cargo a los beneficios del ejercicio 1976, en la forma siguiente:

Importe bruto Pesetas	Impuesto Rentas Capital Tipo 15 %	Recargo 10 %	Importe neto Pesetas
80,—	12,—	1,20	66,80

Tales importes netos por acción podrán hacerse efectivos en las oficinas centrales y sucursales de los Bancos Urquijo e Hispano Americano.

Barcelona, 3 de enero de 1977
El Presidente del Consejo de Administración

DIVISIONES ALUMINIO MiCARSA
ESTANTERIAS METALICAS
ESTANTERIAS PALETIZACION
ARMARIOS-VESTUARIOS
Villarroel, 122 - Tel. 2549617/18 - BARCELONA-11
Arquímedes, 188 - Tel. 2980605 - TARRASA

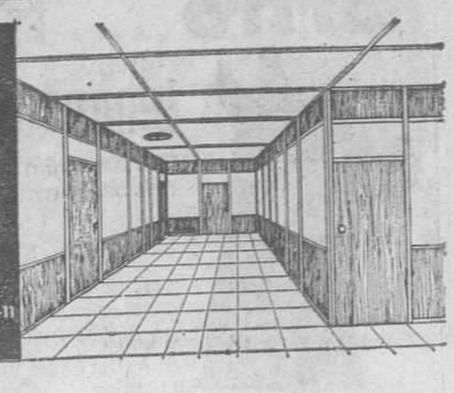

FINCASA
Hipotecas-Préstamos
Descuentos Letras
Inversiones
BALMES, 60, 1.º, 2.ª. T. 3015112

Financiera General de Inversiones, S. A.
Financiaciones a medio y largo plazo. Calle Bruch, 19, 1.ª, 1.ª. Barcelona-10. Teléfono 317-52-80

locomotoras
MINITRIX
normas internacionales
auténticos pura sangre

Ministerio de Educación, Cultura y Deporte

notas y recortes

● El año se despide con unos cuantos percances. En Reus, suspensión de pagos de Industria Vila, S. A., perteneciente a un grupo familiar muy significado en el sector de las explotaciones avícolas y ganaderas; 120 millones de pasivo.

En Gerona, suspensiones de Salvi Gironés, productos cárnicos, 10'7 millones de pasivo; y de Pedro Fauria Moner, 68 millones.

En Barcelona, un «tour operator» holandés insta la quiebra de Viajes Taber, S. A., empresa a la que últimamente se le anotaban numerosas devoluciones.

● **Foret, S. A., de Barcelona, acaba de poner en marcha en su factoría de Vinaroz una planta de fabricación del nuevo plaguicida «Furadán», descubierto en los Estados Unidos. El producto, al que los especialistas en el tema califican de revolucionario, no deja residuos tóxicos en las plantas ni en el suelo, protegiendo a aquéllas en el período crítico inmediato a la siembra. Por otra parte, su utilización en una extensa gama de cultivos tiende a aumentar las cosechas.**

Es destacable que la empresa norteamericana descubridora del «Furadán», Agricultural Chemical Division de FMC Corp., ha concedido a Foret la licencia para fabricar este producto en España así como también la correspondiente autorización para vender el mismo en Europa, Africa y Oriente Medio. La distribución y comercialización en el mercado nacional corre a cargo de Agrocros, S. A., división pesticida de Sociedad Anónima Cros.

● Banco de Sabadell acaba de nombrar director de su sucursal en Barcelona a Juan José Brugera Clavero, quien, a partir de ahora, será responsable del funcionamiento de las operaciones de la más importante oficina de esta entidad catalana después de la central.

En cuanto a Juan Manuel Desvalls Maristany, que, al realizarse la apertura de la sucursal se hizo cargo de la misma, ocupa en estos momentos el puesto de subdirector general de la entidad en Barcelona, al que ha accedido tras de una dedicación muy fructífera para el desenvolvimiento en la Ciudad Condal de la veterana entidad bancaria.

● **Banco Comercial de Cataluña, como banquero de Fomento Industrial Europacífico, S. A., ha colaborado activamente en la firma de un contrato con Arabia Saudita, para la instalación, llaves en mano, de varias plantas para la fabricación de ladrillos y ecrámica.**

A tal fin, dirigentes del Banco Comercial de Cataluña, se han desplazado a Jeddah, centro comercial y económico de Arabia, para ultimar los detalles económicos y financieros de esta operación de exportación, cuyo importe supera los 1.000 millones de pesetas.

● Citroen Hispania ha comenzado ya las consultas con la industria de equipos y componentes nacional con vistas a la construcción en nuestro país del modelo «Peugeot 504», que, en virtud de los últimos acuerdos de fusión entre Citroen y Peugeot en Francia, se podrá fabricar en España. Se prevé su salida para septiembre de 1977.

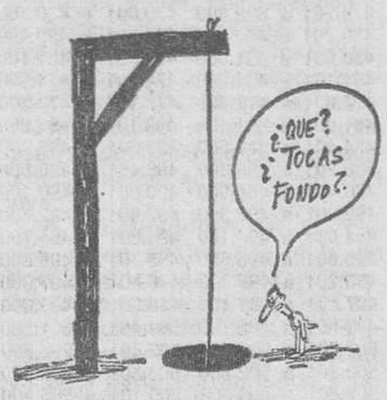

● **Por cierto, que el «Citroen CX Palas» fabricado desde hace unos meses en Vigo acaba de obtener tres galardones. Le han elegido mejor coche del año 1976 la agencia de noticias Motor Press, la Asociación Nacional de Pilotos y el rotativo madrileño «ABC». Este modelo, que franco fábrica cuesta más de medio millón de pesetas, se sitúa entre los más caros del país, superado mínimamente por el «Dodge» y doblando el precio de sus hermanos menores los «GS», que en su día también obtuvieron idénticos galardones.**

● ¿Cómo se presenta la situación de la industria textil catalana en los albores del nuevo año? Así la resume Antonio González Agramont, gerente de Comercial Sapé y presidente de la Feria Técnica Internacional de Maquinaria Textil, tras un amplio cambio de impresiones con empresas pertenecientes a los diversos subsectores que integran el heterogéneo mundo textil.

En términos generales, hay firmas en apuros, otras con desenvolvimiento normal, y alguna más —aunque ya quedan pocas— con un gran desahogo comerical, económico y de inversión. El común denominador estriba en la falta de liquidez y en un extendido lamento por lo mucho que cuesta cobrar.

En hilado, el de proceso algodonero se queja de que no puede absorber los costes actuales, de que hay precios en el mercado que resultan ruinosos, y de que no hay posibilidad de exportar; el de fibras químicas de proceso algodonero, predominio de dificultades en poliester, fijando el precio el comprador; en proceso estambrero, trabajo, pero rentabilidad muy baja; en reproceso-regenerado, se trabaja y se exporta, pero con tendencia a la flexión.

Por lo que respecta a las tejedurías, la sábana de algodón, después de su colosal bajón, no ha experimentado más flexiones; la sábana de poliester continúa a la baja (fenómeno mundial); el tejano se sostiene, fabricándose miles de toneladas diarias; el rizo trabaja a costa del hilador, con tendencia a la toalla cara y aceptación del trapo de cocina en rizo; trabajan la camisería, la lanería (tejido de mujer) y la pañería (tejido de hombre).

Por último, el género de punto se mantiene muy sostenido; se trabaja en la confección; la sedería funciona bien, y aún habrá mejores rendimientos gracias al plan de reestructuración; y la moquetería se muestra más animada en comparación con unos meses atrás.

Por lo demás, González Agramont informa que la industria textil algodonera registrará a partir de 1.° de enero la incidencia del nuevo convenio, de alrededor de un 22 por ciento, más la anunciada alza de la seguridad social. En consecuencia, habrá que ver cuántas industrias se acogerán al Plan de Reestructuración Algodonero cuando vuelva a abrirse, cosa que se prevé para primeros de marzo; constituirá una gran oportunidad para varias empresas.

● **Tauste Ganadera, S. A., sociedad creada en 1974, que dedica parte de su actividad a la selección de ganado vacuno, ha obtenido un éxito espectacular en el segundo concurso ganadero de la Asociación Nacional Frisona Española 1976, organizado por la Cámara Oficial Agraria de Sevilla. Esta ganadería ha conseguido el Campeonato «Reserva de Vacas» con dos primeros premios, dos terceros y un cuarto, aparte de otros de menor entidad.**

La sociedad, promovida por los socios de la Cooperativa del Campo San Miguel de Tauste (Zaragoza) y el Banco Industrial de Cataluña ha concursado al lado de otras 26 ganaderías españolas de mucha mayor antigüedad. Por ello el galardón conseguido adquiere mayor importancia si tenemos en cuenta que esta ganadería tiene solamente tres años de existencia y que era el primer certamen de esta categoría al que concurría.

Este éxito viene a compensar los esfuerzos realizados por Tauste Ganadera en aras a la selección genética, lo cual comporta a corto plazo elevados gastos pero que a largo plazo se compensan al disponer de ganado de alta calidad.

● Dura crítica de «El País» al discurso pronunciado esta semana por el ministro de Hacienda ante las Cortes, con motivo de someterse a aprobación los presupuestos estatales para 1977. «De tal discurso se desprende —según el comentarista— que el Gobierno ni tiene política económica adecuada a la crisis que padece la economía española, ni tampoco está seriamente empeñado en poner los medios para conseguirla. Esta es una opción que acaso se justifique en el terreno político y de cara a las elecciones, pero que puede costar muy cara al país en el campo económico.»

«Decir, como afirma el ministro, que en 1976 no se optó ni por "la estabilización drástica" ni por la "reactivación a ultranza" implica la existencia de un justo medio en el cual reside la virtud. En el caso de la economía española, ese sobreentendido es falso, ya que el justo medio es, simplemente el desastre.

F. B. S.

¡UN NEGOCIO LIMPIO Y CLARO PARA USTED!

Sea propietario de un negocio que le producirá beneficios del orden de 20.000 ptas. mensuales a partir del primer mes

— Sin local ni empleados. Sin dejar sus ocupaciones actuales.
— Somos Empresa seria y responsable. Exigimos de usted las mismas cualidades.
— Los candidatos seleccionados deberán aportar 175.000 Ptas. y 6 horas de trabajo a la semana, para control del mismo.
— Si duda de que con una aportación de 175.000 Ptas. y 6 horas de trabajo a la semana, puede ganar mensualmente unas 20.000 Ptas., escríbanos y se lo demostraremos.

Por favor no escriba si no dispone de los hequisitos solicitados

HOLDING IBERICA
Av. Meridiana, 151, 2.ª planta. Barcelona-13

Aseguramos formalmente que usted no tendrá que vender nada
Unicamente deberá controlar la venta de un negocio YA MONTADO

UNION ELECTRICA, S. A.

AMORTIZACION DE OBLIGACIONES DE SALTOS DEL ALBERCHE, S. A.

Se participa a los poseedores de las Obligaciones emitidas por SALTOS DEL ALBERCHE, S. A. (disuelta y absorbida por UNION ELECTRICA, S. A., en escritura de 23 de diciembre de 1960), en 10 de enero de 1930, 6 d efebrero de 1931, 23 de enero de 1950 y 28 de febrero de 1951, que en los sorteos celebrados los días 2 y 6 de los corrientes, ante el notario de Madrid don Julio Albi Agero, han resultado amortizados los títulos cuya numeración aparece en el anuncio publicado en el B. O. del Estado correspondiente al día 27 de los corrientes.

El pago de los títulos amortizados, previa deducción de los impuestos correspondientes, se efectuará a partir del día 1 de enero próximo, en las centrales de los bancos Urquijo, Hispano Americano, Central, Confederación Española de Cajas de Ahorros y en sus sucursales y agencias.

Madrid, 27 de diciembre de 1976

EL CONSEJO DE ADMINISTRACION

BANSERFOND - FONDO DE INVERSION MOBILIARIA

DISTRIBUCION DE BENEFICIOS

Se pone en conocimiento de los partícipes de BANSERFOND, Fondo de Inversión Mobiliaria, que el próximo día 3 de enero de 1977 se descontará del valor liquidativo de cada participación la cantidad de CINCO pesetas en concepto de quinto reparto de beneficios, con cargo a los resultados acumulados al 31 de diciembre de 1976. Tendrán derecho a este reparto todas las participaciones existentes a dicho día final de 1976.

Madrid, 23 de diciembre de 1976. — El Presidente del Consejo de Administración de GESBANSANDER, S. A. Sociedad Gestora de Fondos de Inversión Mobiliaria.

HISPANO FRANCESA DE ENERGIA NUCLEAR, S. A.

(HIFRENSA)

U. S. $15.000.000
Préstamo a 5 años

Garantizado por:

Empresa Nacional Hidroeléctrica del Ribagorzana, S. A.
Fuerzas Eléctricas de Cataluña, S. A.
Hidroeléctrica de Cataluña, S. A.
Fuerzas Hidroeléctricas del Segre, S. A.

Dirigido por:

Banca Mas Sardá
Banco Arabe Español
Banco de Bilbao
Banque Européenne de Crédit
Société Générale de Banque en Espagne

Concedido por:

Banque Européenne de Crédit — Société Générale de Banque en Espagne
Banco Arabe Español — Banco de Bilbao
Banco Comercial para América, S. A. — Société Centrale de Banque
Banca Jover — Banca Mas Sardá — Banco Catalán de Desarrollo
Banco Internacional de Andorra — Banco Internacional de Comercio
Banco de Madrid — Banco de Sabadell

Agente:
BANCO DE BILBAO

22 Diciembre 1976

Este anuncio aparece sólo a efectos de información

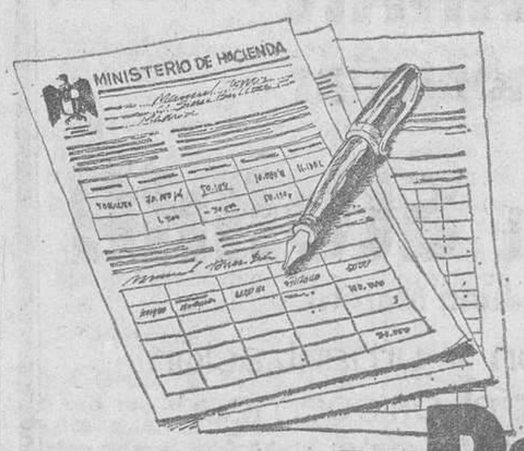

¡Pague los impuestos en Av. Masnou, 55 bis

(Desde hoy)

¡El Banco Pastor ya está en Hospitalet.

Desde ahora Hospitalet también se beneficiará de toda la experiencia bancaria y de los servicios del Banco Pastor. Venimos dispuestos a ofrecer nuestra colaboración a esta gran zona industrial y hacerles más fáciles las cosas. Por ejemplo: con sólo una orden suya nosotros le pagamos sus impuestos, o el seguro del coche. O... etc.

Venga a vernos. Tenemos muchas e interesantes cosas que ofrecerle. Le esperamos en

Banco Pastor
Av. Masnou, 55 bis, Hospitalet

EN SOLO 7 DIAS

Reformamos su cocina o cuarto de baño
Facilidades de pago hasta 24 meses.
Presupuesto sin compromiso

ART-LLAR

Avda. Gaudí, 66. Tel. 255-67-04

JOAN MOVEDA
MODA MASCULINA FEMENINA
P CERCA
MODELOS EXCLUSIVOS
TODAS LAS TALLAS
PAGO FACILITADO
PL. GALA PLACIDIA, 8 (Vía Augusta). TEL. 217 42 74
PL. PESO PAJA, 2 (Rda. San Antonio). TEL. 242 78 35

Ministerio de Educación, Cultura y Deporte

la bolsa, actualidad

Los leves síntomas técnicos que señalábamos para el cierre anterior originan que las dos primeras sesiones transcurran en un ambiente más equilibrado. Al mismo tiempo el ministro de Hacienda declara ante las Cortes la decisión de enfrentar lo que aquí hemos señalado repetidamente como obligación esencial e ineludible de cualquier Gobierno: la política económica. Su realidad sería un paso imprescindible para que la Bolsa, y seguramente el país, recupere algo tan básico como es la confianza. Pero lo cierto es que persiste el escepticismo con lo que la sesión del jueves vuelve a perder 0,40 puntos que motivan que la cesión semanal, reducida a tres jornadas, sea de 0,50 quedando el índice a 72,11. Este valor es tanto el del cierre como el del mínimo anual. Y dos datos para la historia: el peor en 28 años y nos hace retroceder nada menos que un quinquenio. Es decir: el inversor que ha colocado su ahorro en el desarrollo económico y social del país ha visto evaporarse sus lógicas ganancias de 5 años, y esto sin contar con la inflación, que ya es mucho no contar. Un hecho pues, tan evidente como preocupante pero que suele olvidarse en medio de la verborrea que nos aflige.

El mes de diciembre, que se deja en el camino nada menos que otro 9% constituye un cierre de año muy acorde con la evolución de éste. Y es que, como señala el informe de Gesmo, si 1976 se iniciaba con una confluencia de dificultades y de esperanzas, en su transcurso se han ido incrementando aquéllas y frustrando buena parte de éstas. Y así la propia evolución del índice puede resumirse en tres características. Una la del absoluto predominio límite máximo del 103 (primera semana de mayo) y el citado mínimo coincidiendo con el cierre. La segunda es el bajo nivel de contratación lo que permite identificar a la tónica anual más que en la presión de los vendedores en la abstención de los compradores.

Este preocupante hecho puede ser claro reflejo de la coincidencia, no siempre espontánea, entre una situación económica harto difícil y un grave confusionismo socio-político. Y la tercera, es que sobre ello se modula una carrera de mínimos especialmente perceptible, contrastando con las alzas internacionales, en el primer trimestre, truncada en abril con un paréntesis de nerviosa alza y reproducida ya en setiembre para precipitarse hasta alcanzar a 22 de octubre el 73,3. Viene luego una leve recuperación, rápidamente tronchada por una absurda acumulación de ampliaciones que lleva al definitivo mínimo en un ambiente renovadamente confuso.

En resumen: la Bolsa, espejo de la realidad, no puede ofrecer una peor imagen. Ello, por supuesto, responde a notables defectos del espejo pero, sobre todo, a la desagradable faz reflejada. El cambio de año, con recuperación estadística de la cota 100, es buen momento para plantearnos si lo lógico es, como en el cuento de Blancanieves, romper el espejo o el intentar prefeccionarlo corrigiendo al mismo tiempo la realidad reflejada.

Sectorialmente, a 7 de mayo (fecha del máximo para el índice) la mejor evolución correspondía a Siderúrgicas (116), Químicas (112) y Papeleras y Textiles (111) seguidas por Bancos Industriales y Comerciales (a 105,6 y 105,2); por lo contrario la peor era para Monopolios, con fuerte peso de Telefónica, Alimentación y Eléctricas, todas entre 89 y 91, mientras que Sociedades de Inversión tampoco llegaban a la par.

Al cierre anual la cabeza correspondía a Comercio (93) y Químicas (81) y los últimos a Eléctricas (71); Monopolios y Alimentación (68) y Sociedades de Inversión (58), sector, además, con lamentables corruptelas.

También interesante es el estudio de los PER, o relación cotización-beneficio, si bien en nuestra Bolsa tiene un valor especialmente relativo. Así vemos que de los de Bancos Comerciales Industriales pasan de 43 y 38 en 1973 a 29 y 27 en 1975 y a 23 y 17 a cierre de noviembre de 1976. El único que aumenta es el de Textiles y Papeleras, manteniéndose el siderúrgico. Bajas especialmente destacables, hasta la mitad, son las de Eléctricas y Servicios. Estamos, pues, en una situación objetivamente apta para la inversión. Claro que mientras no bajen los beneficios...

José M.ª PRATS

NO SE ESTABLEZCA
sin antes pedir presupuesto para la instalación de su local, tienda o bar a YALEC.
Teléf. 254 38 60. Crédito 24 meses.
Visite nuestra gran exposición en:
AVDA. DE ROMA, 115, junto Urgel.

anuncios oficiales

Térmicas del Besós, S. A.

Ronda General Mitre, 126, 5.º, 2.ª BARCELONA-6

Ponemos en conocimiento de los señores tenedores de Obligaciones de esta Sociedad, «Emisión enero 1974», que el 24 de enero próximo, vence el correspondiente cupón número 6. El importe líquido de 387,50 pesetas podrá hacerse efectivo en cualesquiera de las siguientes Entidades:

CAJA DE AHORROS Y MONTE DE PIEDAD DE BARCELONA
CAJA DE AHORROS PROVINCIAL DE LA DIPUTACION DE BARCELONA
CONFEDERACION ESPAÑOLA DE CAJAS DE AHORROS
BANCO CENTRAL
BANCO ESPAÑOL DE CREDITO
BANCO GUIPUZCOANO
BANCO HISPANO AMERICANO y
BANCO URQUIJO

O bien, en nuestro domicilio social cualquier día laborable de 9 a 13 de la mañana, contra la presentación del cupón correspondiente.

Barcelona, 22 de diciembre de 1976. — El Director General, J. M. BADIA.

Catalana de Gas y Electricidad. Sdad. Anma.

Pago de intereses Obligaciones

Se pone en conocimiento de los señores tenedores de Obligaciones emitidas por esta Sociedad que a partir de las fechas que a continuación se indican, se procederá al pago de los intereses de las siguientes emisiones:

Emisión 1963. — A partir del día primero del próximo mes de enero, contra entrega del cupón número 28, por un importe líquido de 28,94 pesetas.

Emisión 1970. — A partir del día 24 del próximo mes de enero, contra entrega del cupón núm. 13, por un importe líquido de 40 pesetas.

Se atenderá el servicio indicado en las Entidades Bancarias siguientes:

Banco Hispano Americano, Banco Urquijo, Banco Popular Español, Banco Español de Crédito, Banco Central, Banco de Bilbao, Banco de Santander, Sindicato de Banqueros de Barcelona y Confederación Española de Cajas de Ahorros.

Barcelona, 27 de diciembre de 1976. — El Presidente del Consejo de Administración.

CATALANA DE GAS Y ELECTRICIDAD, S. A.

En el sorteo público de 45.000 Obligaciones de esta Sociedad, emisión 1968, verificado el día 16 de diciembre próximo pasado, ante el notario de esta ciudad, don Angel Martínez Sarrión, la suerte ha designado para la amortización las siguientes:

2.201	a	2.300	2.301	a	2.400
2.801	a	2.900	4.301	a	4.400
5.001	a	5.100	5.201	a	5.300
6.001	a	6.100	6.101	a	6.200
6.501	a	6.600	6.701	a	6.800
7.101	a	7.200	8.101	a	8.200
8.201	a	8.300	8.801	a	8.900
9.101	a	9.200	9.701	a	9.800
10.901	a	11.000	11.101	a	11.200
12.201	a	12.300	13.501	a	13.600
14.001	a	14.100	14.701	a	14.800
14.901	a	15.000	15.101	a	15.200
15.801	a	15.900	16.301	a	16.400
16.601	a	16.700	16.901	a	17.000
17.501	a	17.600	18.501	a	18.600
19.901	a	20.000	20.901	a	21.000
24.701	a	24.800	25.501	a	25.600
29.701	a	29.800	37.801	a	37.900
50.301	a	50.400	61.601	a	61.700
61.701	a	61.800	61.901	a	62.000
62.201	a	62.300	62.401	a	62.500
62.701	a	62.800	62.801	a	62.900
63.601	a	63.700	63.801	a	63.900
64.101	a	64.200	64.201	a	64.300
64.301	a	64.400	64.501	a	64.600
64.601	a	64.700	64.901	a	65.000
65.201	a	65.300	65.301	a	65.400
65.401	a	65.500	65.601	a	65.700
65.801	a	65.900	65.901	a	66.000
66.101	a	66.200	66.301	a	66.400
66.601	a	66.700	66.901	a	67.000
67.201	a	67.300	67.401	a	67.500
67.601	a	67.700	67.701	a	67.800
67.801	a	67.900	67.901	a	68.000
68.101	a	68.200	68.301	a	68.400
68.501	a	68.600	68.901	a	69.000
126.201	a	126.300	128.901	a	129.000
130.401	a	130.500	131.001	a	131.100
131.701	a	131.800	132.901	a	133.000
134.101	a	134.200	134.201	a	134.300
134.301	a	134.400	135.901	a	136.000
136.201	a	136.300	137.001	a	137.100
138.101	a	138.200	138.501	a	138.600
139.401	a	139.500	139.801	a	139.900
140.501	a	140.600	140.801	a	140.900
140.901	a	141.000	141.001	a	141.100
141.101	a	141.200	141.201	a	141.300
142.201	a	142.300	142.601	a	142.700
143.401	a	143.500	144.601	a	144.700
144.901	a	145.000	145.401	a	145.500
147.501	a	147.600	147.801	a	147.900
148.601	a	148.700	151.701	a	151.800
153.601	a	153.700	156.901	a	157.000
160.301	a	160.400	164.101	a	164.200
172.501	a	172.600	180.101	a	180.200
181.401	a	181.500	182.701	a	182.800
183.501	a	183.600	186.801	a	186.900
186.901	a	187.000	187.401	a	187.500
188.001	a	188.100	189.501	a	189.600
189.801	a	189.900	191.701	a	191.800
192.301	a	192.400	193.201	a	193.300
194.501	a	194.600	195.801	a	195.900
196.301	a	196.400	197.801	a	197.900
197.901	a	198.000	200.201	a	200.300
201.501	a	201.600	202.701	a	202.800
203.101	a	203.200	207.501	a	207.600
207.801	a	207.900	208.101	a	208.200
210.501	a	210.600	210.601	a	210.700
212.601	a	121.700	212.801	a	212.900
216.101	a	216.200	216.801	a	216.900
219.001	a	219.100	222.701	a	222.800
227.401	a	227.500	230.401	a	230.500
232.901	a	233.000	234.601	a	234.700
238.701	a	238.800	238.801	a	238.900
240.801	a	240.900	241.001	a	241.100
241.101	a	241.200	241.801	a	241.900
242.501	a	242.600	242.801	a	242.900
243.101	a	243.200	243.501	a	243.600
245.301	a	245.400	245.401	a	245.500
246.501	a	246.600	246.801	a	246.900
247.101	a	247.200	247.301	a	247.400
247.401	a	247.500	249.801	a	249.900
250.001	a	250.100	250.401	a	250.500
250.501	a	250.600	254.101	a	254.200
254.201	a	254.300	256.201	a	256.300
256.401	a	256.500	260.301	a	260.400
260.501	a	260.600	263.201	a	263.300
265.701	a	265.800	268.101	a	268.200
268.301	a	268.400	268.401	a	268.500
269.601	a	269.700	269.701	a	269.800
270.201	a	270.300	270.301	a	270.000
288.601	a	288.700	288.801	a	288.900
288.901	a	289.000	291.401	a	291.500
291.701	a	291.800	292.401	a	292.500
292.701	a	292.800	294.901	a	295.000
295.501	a	295.600	295.701	a	295.800
297.101	a	297.200	298.301	a	298.400
299.001	a	299.100	301.501	a	301.600
301.701	a	301.800	302.801	a	302.900
303.701	a	303.800	303.901	a	304.000
304.701	a	304.800	304.901	a	305.000
306.501	a	306.600	306.801	a	306.900
307.101	a	307.200	309.301	a	309.400
310.101	a	310.200	314.701	a	314.800
316.201	a	316.300	319.701	a	319.800
320.401	a	320.500	320.601	a	320.700
320.701	a	320.800	322.201	a	322.300
323.301	a	323.400	323.901	a	324.000
325.801	a	325.900	326.401	a	326.500
332.201	a	332.300	336.001	a	336.100
339.501	a	339.600	341.601	a	341.700
344.001	a	344.100	346.101	a	346.200
346.801	a	346.900	349.201	a	349.300
350.201	a	350.300	350.901	a	351.000
351.501	a	351.600	354.201	a	354.300
355.101	a	355.200	357.601	a	357.700
360.101	a	360.200	361.701	a	361.800
363.801	a	363.900	365.201	a	365.300
365.501	a	365.600	367.701	a	367.800
368.001	a	368.100	369.801	a	369.900
370.301	a	370.400	371.301	a	371.400
372.501	a	372.600	373.501	a	373.600
374.301	a	374.400	376.201	a	376.300
378.601	a	378.700	380.301	a	380.400
381.201	a	381.300	381.401	a	381.500
384.201	a	384.300	384.301	a	384.400
385.801	a	385.900	388.901	a	389.000
389.501	a	389.600	391.001	a	391.100
391.201	a	391.300	394.301	a	394.400
394.401	a	394.500	398.701	a	398.800
399.001	a	399.100	399.701	a	399.800
402.201	a	402.300	403.701	a	403.800
404.001	a	404.100	404.101	a	404.200
406.101	a	406.200	406.201	a	406.300
408.101	a	408.200	408.801	a	408.900
409.001	a	409.100	409.701	a	409.800
410.301	a	410.400	410.401	a	410.500
411.801	a	411.900	412.501	a	412.600
413.301	a	413.400	414.001	a	414.100
414.401	a	414.500	415.601	a	415.700
416.601	a	416.700	417.901	a	418.000
418.401	a	418.500	419.201	a	419.300
420.001	a	420.100	421.201	a	421.300
422.701	a	422.800	422.801	a	422.900
423.201	a	423.300	423.601	a	423.700
423.701	a	423.800	424.001	a	424.100
424.101	a	424.200	424.201	a	424.300
424.301	a	424.400	424.501	a	424.600
424.701	a	424.800	424.901	a	425.000
425.201	a	425.300	425.301	a	425.400
425.401	a	425.500	425.501	a	425.600
425.701	a	425.800	425.801	a	425.900
425.901	a	426.000	426.101	a	426.200
426.301	a	426.400	426.401	a	426.500
426.901	a	427.000	427.101	a	427.200
427.501	a	427.600	427.601	a	427.700
427.701	a	427.800	427.801	a	427.900
428.001	a	428.100	428.101	a	428.200
428.201	a	428.300	428.401	a	428.500
428.501	a	428.600	428.601	a	428.700
428.701	a	420.800	428.901	a	429.000
429.001	a	429.100	429.101	a	429.200
429.601	a	429.700	429.701	a	429.800
429.701	a	429.800	430.001	a	430.100
430.201	a	430.300	430.301	a	430.400
430.901	a	431.000	431.001	a	431.100
431.101	a	431.200	474.201	a	474.300
477.301	a	477.400	478.101	a	478.200
481.001	a	481.100	482.101	a	482.200
484.401	a	484.500	485.601	a	485.700
486.201	a	486.300	486.401	a	486.500
488.401	a	488.500	490.001	a	490.100
492.201	a	492.300	492.601	a	492.700
494.001	a	494.100	494.601	a	494.700
495.501	a	495.600	495.701	a	495.800
496.201	a	496.300	496.901	a	497.000
497.701	a	497.800	498.501	a	498.600
499.601	a	499.700	501.401	a	501.500
502.001	a	502.100	502.401	a	502.500
502.701	a	502.800	503.501	a	503.600
503.801	a	503.900	505.101	a	505.200
505.701	a	505.800	510.501	a	510.600
510.901	a	511.000	511.801	a	511.900
513.001	a	513.100	513.401	a	513.500
513.901	a	514.000	515.101	a	515.200
520.201	a	520.300	520.901	a	521.000
523.601	a	523.700	524.301	a	524.400
525.501	a	525.600	526.601	a	526.700
528.601	a	528.700	530.101	a	530.200
530.501	a	530.600	531.101	a	531.200
531.501	a	531.600	532.101	a	532.200
532.401	a	532.500	532.601	a	532.700
532.901	a	533.000	533.701	a	533.800
533.901	a	534.000	534.201	a	534.300
535.001	a	535.100	535.301	a	535.400
535.801	a	535.900	536.501	a	536.600
537.601	a	537.700	538.201	a	538.300
540.701	a	540.800	542.101	a	542.200
543.601	a	543.700	545.601	a	545.700
546.001	a	546.100	546.701	a	546.800
547.501	a	547.600	548.301	a	548.400
551.201	a	551.300	551.801	a	551.900
553.801	a	553.900	555.501	a	555.600
557.101	a	557.200	559.401	a	559.500
559.601	a	559.700	559.801	a	559.900
561.001	a	561.100	564.201	a	564.300
566.201	a	566.300	566.901	a	567.000
567.001	a	567.100	567.801	a	567.900
569.201	a	569.300	569.501	a	569.600
570.601	a	570.700	571.501	a	571.600
573.801	a	573.900	574.701	a	574.800
576.101	a	576.200	576.901	a	577.000
578.401	a	578.500	578.801	a	578.900
579.501	a	579.600	580.401	a	580.500
582.701	a	582.800	583.901	a	584.000
584.301	a	584.400	585.901	a	586.000
586.501	a	586.600	587.001	a	587.100
587.501	a	587.600	588.001	a	588.100
588.901	a	589.000	590.301	a	590.400
592.001	a	592.100	593.801	a	593.900
594.801	a	594.900	595.201	a	595.300
595.401	a	595.500	596.101	a	596.200
596.401	a	596.500	597.101	a	597.200
597.501	a	597.600	598.201	a	598.300
598.901	a	599.000	599.201	a	599.300
599.301	a	599.400			

Los titulares de las obligaciones que han resultado amortizadas pueden percibir inmediatamente su reembolso mediante la presentación de sus títulos.

Aquellos otros poseedores de Obligaciones también amortizadas, que deseen optar por la conversión de sus títulos en acciones de la Sociedad, podrán ejercitar tal derecho, haciendo constar su deseo al presentar los títulos amortizados, dentro de los treinta días siguientes a la publicación de este anuncio en el «Boletín Oficial del Estado». Dicha conversión se realizará, de acuerdo con lo dispuesto en la escritura de emisión, en las condiciones siguientes:

Al tipo de 108,04 por 100, o sea 540,20 pesetas por acción resultante de aplicar el cambio medio de las acciones de la Sociedad en la Bolsa de Barcelona en el semestre anterior a esta amortización, según certificación expedida por la Junta Sindical con baja de diez enteros y a base de la siguiente liquidación:

	Pesetas
Importe de dos acciones	1.080'40
Importe líquido de una obligación	998'70
Diferencia a satisfacer en efectivo al efectuar el canje	81'70

Las acciones que se entregarán para el canje serán de iguales características que las existentes actualmente en circulación, participando de los beneficios sociales a partir del día 1.º de enero del corriente año.

Estas operaciones se realizarán en la propia Sociedad y en las entidades bancarias siguientes: Banco Hispano Americano, Banco Urquijo, Banco Popular Español, Banco Español de Crédito, Banco Central, Banco de Bilbao, Banco de Santander, Sindicato de Banqueros de Barcelona, S.A., Confederación Española de Cajas de Ahorro.

Barcelona, 3 enero de 1977
El Presidente del Consejo de Administración

Hidroeléctrica de Cataluña, S. A.

Amortización de obligaciones, Series A., B. y C. (Cía. de Fluido Eléctrico, S. A.) y Emisión 1957

Se pone en conocimiento de los señores tenedores de las obligaciones Series A., B. y C., emitidas por la absorbida Cía. Fluido Eléctrico, S. A., y de la Emisión 1957, que en los sorteos celebrados el día 13 del corriente mes, ante el Notario de esta ciudad, don Angel Martínez Sarrión, han resultado amortizados los siguientes títulos: 1.418 de 500 pesetas y 218 de 375 pesetas de la Serie A., 2.471 de 500 pesetas y 328 de 375 pesetas de la Serie B., 1976 de la Serie C. de 500 pesetas, que corresponden al año 1976 y 1.219 títulos de la Emisión 1957, sorteo correspondiente al año 1977, cuyas numeraciones constan en los anuncios publicados en el «Boletín Oficial del Estado», en cuanto a la Serie C., en el núm. 308, página 25.877, y para las Series A., B. y Emisión 1957, núm. 314, páginas 26.061 y 26.062, de fechas 24 y 31 de diciembre actual respectivamente.

El reembolso de los títulos amortizados, de las Series A., B. y C., será por su valor nominal, a partir del 31 del corriente mes, y los de la Emisoria 1957, a partir del día 1 de enero del próximo año, a razón de 972'89 pesetas, deducidos los impuestos, podrán hacerse efectivos en la Caja de Valores (Avenida José Antonio, 632, 4.º, 3.ª, Barcelona-7), todos los días de 9 a 13, y en las Entidades:

BANCO HISPANO AMERICANO
BANCO URQUIJO
CONFEDERACION ESPAÑOLA DE CAJAS DE AHORROS

así como en los Bancos: de Bilbao, Catalana, Central, Comercial Transatlántico, Español de Crédito, Exterior de España, Garriga Nogués, de Gijón, Guipuzcoano, Herrero, Mas Sardá, Mercantil de Tarragona, de Sabadell, de Santander, Sindicato de Banqueros de Barcelona, de Vizcaya y Zaragozano, en sus Sucursales y Agencias y en todas las oficinas de las Cajas de Ahorros de España.

Barcelona, 31 de diciembre de 1976. — EL PRESIDENTE DEL CONSEJO DE ADMINISTRACION.

Térmicas del Besós, S. A.

Ronda General Mitre, 126, 5.º, 2.ª BARCELONA-6

Ponemos en conocimiento de los señores tenedores de Obligaciones de esta Sociedad, «Emisión enero 1975», que el 27 de enero próximo, vence el correspondiente cupón núm. 4. El importe líquido de 437,50 pesetas, podrá hacerse efectivo en cualesquiera de las siguientes entidades:

BANCO CENTRAL
BANCO ESPAÑOL DE CREDITO
BANCO GUIPUZCOANO
BANCO HISPANO AMERICANO
BANCO URQUIJO y
CONFEDERACION ESPAÑOLA DE CAJAS DE AHORROS

O bien, en nuestro domicilio social, cualquier día laborable de 9 a 13 de la mañana, contra la presentación del cupón correspondiente.

Barcelona, 22 de diciembre de 1976. — El Director General, J. M. BADIA.

COMPRO LIBROS
ANTIGUOS Y MODERNOS
OBRAS, BIBLIOTECAS Y LOTES
LIBRERIA EPOCA
PLAZA SAN JAIME, 6. T. 318-36-88
PASO A DOMICILIO

TELEVISORES
Liquidación continuada
Detalle de precios:

	PTAS.
19" sin UHF	4.500
19" con UHF	6.500
23" sin UHF	5.500
23" con UHF	7.500
20" con UHF	8.500
20" con UHF	9.500
24" con UHF	9.500
24" con UHF	10.500

TODOS GARANTIZADOS
SENTIS
TALLERS, 67. Tel. 318-50-95
ARIBAU, 31. Tel. 253-21-08
BORREL, 46. Tel. 241-02-55
JAIME FABRA, núm. 9 bis

VALLE DE ARAN
paraiso entre montañas
conjunto residencial ELURRA
(Junto al Colegio de Juan March)
finalizada la construcción y urbanización del Conjunto Residencial, ofrecemos:
- 206 apartamentos de distintas superficies (de 33 a 73 m²)
- capacidad de 2 a 9 camas
- amueblados o sin amueblar
- mínimos gastos
- FACILIDADES DE PAGO HASTA 10 AÑOS

Servicios dentro del conjunto:
- parking cubierto para 300 coches
- bar-restaurante
- tienda de deportes
- taller mecánico
- lavandería y supermercado a 100 mts.

Magnífica situación, a 500 mts. de Viella. Frente a la estación de LA TUCA y a 10 minutos de BAQUEIRA.
- Interesante inversión
  al ser propietario, vd. se garantiza el problema de alojamiento (frecuente en el VALLE DE ARAN), Vd. puede obtener una rentabilidad de su apartamento cuando no lo ocupe
- Constante revalorización

Solicite información:
- EFISA
  Tuset, 20 (edificio Barcino). Teléf. 2182250
  BARCELONA
- En el VALLE DE ARAN:
  En las oficinas del Conjunto Residencial
- En VIELLA: COARSA. Avda. de José Antonio, 6

Ministerio de Educación, Cultura y Deporte

colaboraciones

LA VIDA DE LOS PELOTARIS EN LA FLORIDA

El triunfo de la revolución castrista en Cuba, tuvo inmediatas e importantes repercusiones en el vecino Estado norteamericano de La Florida, determinando un considerable aumento de su población, que sigue elevándose. Miami ha doblado en pocos años su población, que ya rebasa el medio millón de habitantes, mientras la capital del Estado de Florida, que es Tallahassee, tiene solamente 60.000 habitantes.

Los acontecimientos de Cuba han motivado que la península de Florida se haya convertido en bilingüe, acentuándose esta característica al correr de los días. Naturalmente el mayor porcentaje de los hispanoparlantes de La Florida corresponde a los cubanos, siguiéndoles los puertorriqueños y los españoles, entre los que figuran buen número de pelotaris que juegan en la media docena de frontones que funcionan en el país, vascos en su mayoría. Los principales centros pelotísticos de La Florida son Miami y Daytona Beach. Sin embargo ninguno de los frontones floridenses puede compararse con el magnífico y grandioso frontón de La Habana, que era considerado como el mejor del Mundo y cerró sus puertas «para siempre» a raíz de la entrada victoriosa de los castristas en la capital de Cuba.

El cuadro de pelotaris de La Habana comprendía tradicionalmente las figuras más destacadas de la cesta a punta. Era un elenco nutrido y de la más alta caildad, ostentando también una primacía las ganancias de los pelotaris. Tras el cierre del frontón habanero sus pelotaris se desparramarón por los juegos de pelota de Europa, Extremo Oriente y América, sobre todo los de la vecina Florida, iniciándose en ésta península un auge enorme del «jai alai» —en euskera «fiesta alegre», como denominan al juego de pelota en la mayoría de los países extranjeros.

La presencia en La Florida de un núcleo importante de pelotaris, muchos de ellos casados y con hijos y que, por consiguiente, hacen vida hogareña, ha motivado que se realicen interesantes estudios, deportivos, económicos y sociológicos, ésto último debido a la dura lucha que los pelotaris tienen que sostener con el ambiente en que viven.

En los frontones de La Florida, como en los del resto de Norteamérica, en estos momentos entrance de abrirse para seguir funcionando hasta la llegada del verano, se han impuesto en gran parte los métodos y las costumbres norteamericanas, lo que da lugar a frecuentes rozamientos que suelen resolverse con equidad. En los frontones florideños actúan unos cuatrocientos pelotaris, habiéndolos desde los muy jóvenes hasta los maduros, porque el deporte de la pelota vasca tiene la gran virtud de que sus practicantes logran larga vida deportiva. Recordemos que el pelotari de cesta a punta Irigoyen, que en Barcelona era popularísimo y se le consideraba el fenómeno por antonomasia, conservaba ésta categoría y la acreditaba cesta en mano cuando ya había cumplido cincuenta años de edad.

En los frontones de La Florida rigen unas reglamentaciones muy rigurosas y originales. Así un pelotari de once años edad ya está autorizado para darle a la pelota, pero hasta haber cumplido los diecisiete años tiene prohibido presenciar los partidos en los frontones norteamericanos, para apartarlo del mundo de las apuestas en el que ha deafincarse cuando sea mayor. Para burlar tan rígida disposición, se ha apelado a instalar unas troneras por las que los alevines de pelotari ven jugar a los maestros de la pelota.

Predominan en Miami y otros puntos los pelotaris vascos de aquende y allende el Pirineo, pero también hay algún catalán valenciano y mallorquín, además de los cubanos y mejicanos, sin que falta la exótica figura de algún norteamericano, blanco o de color.

¿Ganan mucho los pelotaris en La Florida? Desde luego muchísimo menos que en el desaparecido frontón de La Habana, que era el más agradecido de todos. Los sueldos mínimos mensuales pueden estar alrededor de los 1.700 dólares, y un jugador muy bueno puede llegar a cobrar de 5 a 6.000 dólares por mes. Luego están las primas por quiniela ganada y otros suplementos, pero la temporada no es muy larga: de diciembre a mayo. Claro que las cantidades que se cobran están libres de impuestos. Además, algunos jugadores pueden doblar la temporada en una u otra parte del país. Por consiguiente, el pelotari que quiere ahorar, puede hacerlo. Lo que pasa es que vivir en Estados Unidos, resulta caro.

Un apartamento sin grandes pretensiones, les viene a costar unos 350 dólares al mes. La comida puede suponer unas 700 pesetas por día, lo que significa 125 dólares a la semana. La ropa es generalmente de tipo deportivo, por aconsejarlo así el clima de La Florida. La peluquería es un artículo de lujo y una sesión puede llegar a costar hasta 40 dólares, es decir alrededor de 1.200 pesetas.

Para los pelotaris casados, la salida del fin de semana puede resultar ruinosa. En primer lugar no se encuentra una mujer que quiera cuidar a los niños por menos de 20 dólares y una cena en un restaurante normal sale a unos 25 dólares. Conclusión: hay pelotaris retirados que viven holgadamente en sus lugares de origen, pero otros colegas suyos, que colgaron la cesta, han tenido que quedarse en La Florida, empleados como aparca coches o desempeñando otros trabajos que nada tienen que ver con la gloria deportiva de su juventud.

NUESTROS PROBLEMAS

UN RECODO EN EL LARGO CAMINO DEL SILENCIO

Además de hallarnos en un año nuevo —que siempre es importante— nos encontramos ante lo que los franceses llaman un «torunant» que es una vuelta o revuelta del camino, pero que también puede tomarse como «momento crucial». Un año que comienza y un momento decisivo son un tiempo de espera para cualquier habitante de nuestro país.

Nadie puede dudar de que 1976 ha traido consigo cambios importantes. Naturalmente que todo queda —y ya es mucho— en un «tournant» que puede ser afortunado si sigue bajo los mismos impulsos. Es un recodo, simplemente. De ahí las desilusiones de quienes han buscado, sin encontrarlo un «borrón y cuenta nueva». Y sin embargo, para vivir en paz y libertad «el recodo» nos ha de mostrar las máximas posibilidades de concordia. Borrón, pues, es lo que se puede augurar para el año que comienza. Un quedar en paz con nuestros motivos de rencor. Un remover las cenizas sin quemarse.

¿Qué les vamos a pedir a los Reyes Magos? El año pasado les pedimos libertad de expresión, derogación del artículo 2 de la Ley de Prensa, supresión de las jurisdicciones especiales, derogación del decreto ley antiterrorismo, libertad para los presos políticos. Prendas inexcusables para el nacimiento de la nueva democracia. Los regalos han ido llegando, pero poco a poco. Recientemente hemos recibido el de la supresión de las jurisdicciones especiales, regalo de fin de año como un oportuno ramo de muérdago. Esperamos más regalos, más dávidas con que vestir a nuestra joven democracia.

«No, mi corazón no duerme», escribió Antonio Machado. «Está desierto, despierto. Ni duerme ni sueña, mira los claros ojos abiertos, señas lejanas escucha a orillas del gran silencio.»

En la vuelta o revuelta de un camino de cuarenta años, el gran silencio terminó. El balance de 1976 puede cerrarse con los elementos que Antonio Machado introdujo en unos versos. Un corazón que parece dormido. Pero que ni duerme ni sueña: pero late. Y permanece alerta, abiertos los ojos.

Con su impulso, vuelve a escribir a los Reyes Magos por si tienen a bien dejarnos aquello que el año pasado quedara en sus bagajes en su camino hacia Oriente.

Angeles MASO

LOS SASTRES DE BARCELONA CELEBRAN SU PRIMER CENTENARIO COMO MUTUA

SU PRINCIPAL PROBLEMA: LA FALTA DE MANO DE OBRA CUALIFICADA

La Agrupación de Sastres La Confianza cumple este año su primer centenario. Como nos decía Juan Deulofeu, miembro de la comisión organizadora de los actos: «Los sastres nos sentimos muy optimistas y por ello hemos puesto l centenario porque esperamos que la sociedad pueda cumplir muchos más, aunque nosotros, naturalmente, no lo veamos».

Los herederos de aquellos veintinueve profesionales que en el año 1876 decidieron seguir una tradición secular, la de los antiguos Gremios, tienen sus problemas, pero también una gran ansia de supervivencia de su artesanado y ese es un buen apoyo a las posibilidades de un futuro prometedor.

Historia de un centenario

Tras la creación de «La Confianza» en el «Foment de la Producció Nacional» y la elección como presidente de don Salvador Monrás, el siguiente presidente, don Bartomeu Ventura, creó el Boletín de la Entidad, que se convirtió en Revista a principios de siglo y, a partir de 1962, en la actual publicación llamada «Línea».

El mismo año, se decidió crear un «figurín» propio de la Entidad y se hizo una magnífica lámina, de correctísimo dibujo, buena reproducción a la piedra y cuidada estampación, iluminada a mano por otro artista. Todos ellos barceloneses. Costó un total de 4.000 reales.

En 1879 volvió a ser elegido presidente el fundador, señor Monrás. Aquel mismo año se fundaba la Academia de Corte y el número de socios numerarios ascendía a 124 y el de corresponsales a 142. Ello significaba que las láminas de moda masculina empezaban a introducirse no ya en Cataluña, sino también en el resto de España.

Siendo presidente don Joaquín Riera, se creó, en abril de 1891, la Caja de Invalidez, la cual tiene todavía vigencia en nuestros días.

Bodas de plata

Las Bodas de Plata, celebradas en 1901, tuvieron como presidente a Antonio Crivillé, el cual, con la junta directiva, consideró oportuno convocar un concurso para la adquisición de un nuevo método de corte, actualizando así el método de enseñanza.

En 1907, bajo la presidencia del señor Victoriano Conill, se delegó al señor Josep Glave para asistir al Congreso Internacional de Maestros Sastres, que se celebró en Bruselas en el año 1910. Cincuenta años después, en 1960, «La Confianza» volvería a Bruselas para otro Congreso Internacional.

En 1920 la Entidad tenía una brillante representación en el I Congreso de Sastrería que se celebró en Madrid. Exito especialmente para los figurines de «La Confianza», que el propio rey Alfonso XIII quiso conocer y tener.

El II Congreso de Sastrería tuvo como marco la Exposición Universal y por primera vez se registró una asistencia masiva a unos actos dedicados a esta especialidad.

En 1933 la Entidad se trasladaba a su local actual en la calle San Honorato y, en la postguerra, en 1948, se constituía, bajo la presidencia de Manuel Amargós el Gremio Sindical de Sastrería a Medida, del que fue su primer presidente Claudio Puigvert.

Los últimos años

Durante la presidencia de don Manuel Agustí Carreras se constituyó el Consejo Español de Sastres, se celebraron por primera vez los Certámenes de la Moda Masculina y, en 1965, la repetición del Congreso Mundial de Tokio, en Barcelona, en el Palacio de Congresos, con el lanzamiento de la «línea Gaudí».

En la actualidad, «La Confianza» está presidida por don Antonino Baraldés, quien, con una junta joven y entusiasta consigue hacer frente con energía a todos los problemas que se presentan.

Los actos del centenario

Ayer domingo, precisamente, se celebró uno de los actos conmemorativos del Centenario: el almuerzo de hermandad y homenaje a los maestros sastres y consocios que cumplen este año sus Bodas de Oro con la Entidad y la entrega de medallas a los creadores de la Revista «Línea», entre los que se encuentran los periodistas Antonio Figueruelo y Enrique Pérez de Rozas.

Y otro de los actos de importancia que se celebrará en diciembre, será la inauguración del nuevo local social, ya que los sastres abandonan la calle de San Honorato para instalarse en la calle Diputación.

La sastrería, hoy

Para analizar la problemática de la sastrería actual, nos hemos puesto en contacto con el vicepresidente de «La Confianza», señor Sullá y los señores Mestre, Deulofeu y Tura, de la Comisión del Centenario, quienes han respondido a nuestras preguntas.

—¿Cómo se ha ido desarrollando la Entidad en estos cien años?

—La sociedad ha sabido adaptarse a cada época, a las necesidades de cada momento y luchar con los problemas que se han ido presentando. Por ejemplo, en los años cincuenta, cuando se inició el «boom» económico español, nos supimos anticipar a los problemas y necesidades y creamos el Consejo Español de Sastres; cogimos la delantera en el momento adecuado.

—¿Cuál es la causa de que la sastrería «siga aguantando»?

—Es un problema de utilidad. Mientras nosotros seamos útiles a nuestra clientela y les sigamos dando calidad, originalidad en la forma de vestir, sin «uniformidad», y un buen servicio, la sastrería seguirá existiendo y los clientes abundarán.

El cliente, a la busca de la calidad

—¿No es la competencia de la confección excesivamente fuerte?

—No tanto como se puede creer. Por ejemplo, hay muchas tiendas que venden pantalones sueltos, a veces a pares; pues a nosotros nos vienen clientes a pedirnos que les hagamos pantalones a medida, especialmente en verano; hasta llegamos a hacer tejanos. Los momentos son indudablemente difíciles, pero el cliente sabe que lo más barato, a la larga, es la calidad. La gente prefiere gastar en ella y nosotros se la damos, además de la duración de las prendas. Hasta el cliente más modesto prefiere comprar más caro, porque sabe que es mejor.

—¿Qué diferencia hay entre la modista y ustedes?

—Nuestro trabajo es más difícil. Nosotros podemos vernos con ánimos de hacer un traje de señora; puede quedar más o menos femenino, con mayor o menor gracia pero lo haremos. En cambio, no hay modista capaz de hacer un traje de hombre.

Los problemas de la sastrería

—¿Cuál es el principal problema que tienen ustedes?

—Indudablemente, la falta de mano de obra cualificada.

—¿Es que no hay interés entre la juventud por aprender el oficio de sastre?

—No hay interés en aprender el oficio porque el aprendizaje es muy difícil y largo, como todos los artesanados y los jóvenes prefieren las cosas menos complicadas.

—¿Cómo ven, entonces, el futuro de la sastrería?

—El futuro de la sastrería a medida lo vemos con optimismo, porque siempre habrá clientes a los que gustará vestirse en el sastre. Mientras haya quien necesite vestir bien, estaremos nosotros. Es lo que decíamos al principio: se trata sólo de una cuestión de utilidad.

M.

Los representantes de comercio, a por una perfecta unión

«Los profesionales no conocen muchas veces la legislación y jurisprudencia que les protege», dice el presidente nacional de la Agrupación Sindical

Los representantes de comercio celebraron el sábado su fiesta patronal, Nuestra Señora de la Esperanza, y con este motivo se reunieron en el Palacio de Congresos para tratar de sus problemas profesionales y rendir un homenaje póstumo a don José María Lacalle Salinas, quien había ostentado la Presidencia de la Agrupación Sindical de Representantes de Comercio de Barcelona.

Como la profesión nos parece interesante, aunque realmente mal conocida por el público en general, nos hemos puesto en contacto con el presidente nacional de la Agrupación Sindical, don José M.ª Rocamora Morera, a quien preguntamos:

—¿Qué temas han tratado ustedes en esta reunión?

—Básicamente, dos: la exposición del futuro de nuestra Agrupación y el perfeccionamiento de nuestra Mutualidad Laboral, que aunque en estos momentos funciona muy satisfactoriamente, todavía necesita de algunos arreglos. Por ello hemos contado en esta reunión con la presencia de don Pastor Nieto García, director de la Mutualidad Laboral, que es una persona fabulosa, con una larga experiencia en temas laborales.

Los problemas de los representantes de comercio

—¿Cuáles son los principales problemas con que se enfrenta su profesión?

—Quizás uno de los principales sea el derivado de la falta de interés, en algunas ocasiones, por las marcas representadas. Ello ocurre porque el corredor, por regla general, es un hombre que trabaja una marca nueva, la «lanza» al mercado y por ese lanzamiento recibe un tanto por ciento de comisión; lo malo es que, cuando esa marca va aumentando sus ventas, las comisiones, en lugar de aumentar, disminuyen, porque al propietario no le interesa pagar tanto; entonces, el representante no quiere trabajar con tanto entusiasmo. Se han dado muchos casos así y ello es porque no conocen la legislación y la jurisprudencia existente que les protege. Y cuando vienen con el problema ya no hay nada que hacer.

«Otro de los problemas —continúa el señor Rocamora— es que el representante es un hombre que viaja, que lleva un coche, que gasta dinero en gasolina, en hoteles, y se encuentra muchas veces con que, tras haber conseguido un pedido importante, a lo mejor el cliente se echa atrás y entonces no sólo se ha perdido el tiempo, sino que no se cobra un céntimo; en realidad, el que no tendría que cobrar es el gerente de la empresa que ha hecho que el asunto no se llevase a cabo con toda satisfacción.

—¿Cuántos afiliados hay en la Agrupación Sindical?

—En Barcelona y provincia hay alrededor de los diez mil y en España el número total alcanza los cien mil. Al principio casi todos nuestros afiliados eran personas muy mayores que sólo buscaban una protección de cara a la vejez. Ahora tenemos mucha gente joven.

El intrusismo profesional

—¿Padecen ustedes del problema del intrusismo profesional?

—Efectivamente, pero confiamos en que poco a poco, iremos resolviéndolo. No obstante, como personas de corazón amplio que somos los representantes de comercio, nos sabe mal poner trabas y hacer las distinciones que otros grupos profesionales hacen. Aquí acogemos bien a todo el mundo y puedo asegurarles que muchas veces vienen a nosotros personas de las que podríamos calificar de «intrusas», en busca de ayuda y de consejo y nunca les cerramos las puertas a nadie.

Como había comentado el señor Rocamora en su parlamento a los afiliados, la agrupación es, sin duda, muy democrática.

La mujer representante de comercio

—Por último, nos gustaría saber cuál es el papel de la mujer representante de comercio.

—La verdad es que cada vez hay más mujeres en esta profesión. El vendedor debe tener poder de persuasión y eso es algo que ellas tienen indiscutiblemente y, como además, su presencia resulta siempre tan agradable, son unas excelentes profesionales, con un magnífico futuro. Gozan, desde luego, de todo nuestro respeto, como mujeres y como representantes de comercio.

Como decíamos al principio, Nuestra Señora de la Esperanza es la patrona de este grupo profesional y las esperanzas de conseguir los fines deseados es algo que, indudablemente, no les falta.

A. M.

DOS OBRAS DE GUILLERMO DIAZ- PLAJA

MENTALIZAR SOBRE LA REGION

Con el subtítulo de «Una posibilidad llamada Cataluña», Guillermo Díaz-Plaja publica, en Dopesa, este libro, ensayo libre de un intelectual ante el binomio Región-Estado.

Nadie ignora cómo Guillermo Díaz-Plaja es, seguramente, uno de los intelectuales que más han trabajado para hacer comprensible al resto de los españoles el problema catalán. Y ésta es una deuda de gratitud de la que todos, los de dentro y los de fuera, somos coparticipes. Pero debemos reconocer que su trabajo —¿por qué no llamarlo también lucha?— ha sido llevado casi en solitario. Por eso, seguramente, mayor mérito es el suyo. Porque jamás ha perdido el ánimo, jamás se ha ensombrecido su fino sentido del humor, jamás el resentimiento ha empañado su pluma. Su preocupación por la cultura nacional, ha sido una lucha en favor de todos. De «nuestra» cultura. Y una auténtica prueba de patriotismo verdadero.

Ha escrito el mismo autor: «Durante siglos, la verdad oficial, desde la escuela, ha sido monolingüística. Nadie ha explicado, desde la escuela, a los niños españoles que España es una pluralidad lingüística y cultural, y que las formas de esta variedad no son simplemente más o menos «tolerables», sino radicalmente "legítimas"...» «Si yo tuviera poder político —ha expresado— ordenaría que en todos los libros de lenguaje, desde la E.G.B., figurara esta frase más o menos: España tiene la inmensa fortuna de poseer cuatro lenguas de cultura: castellano, catalán, gallego y vascuence. Grandes escritores en cada una de estas lenguas han dado gloria a España. Nosotros debemos sentirnos tan orgullosos de una poesía de Antonio Machado, como de una de Maragall o de una de Rosalía de Castro.»

Ministerio de Educación, Cultura y Deporte

Por fin en Barcelona, la gran escuela de FOTOGRAFIA que la ciudad necesitaba

EL CENTRO DE ENSEÑANZAS DE LA IMAGEN

es una escuela ESPECIALIZADA en la enseñanza de la fotografía, con capacidad para impartir clases a 100 alumnos contemporáneamente, con un profesorado de alto nivel

EL CENTRO DE ENSEÑANZAS DE LA IMAGEN

dispone de las mejores INSTALACIONES didácticas para que usted APRENDA PRACTICANDO, todas las técnicas de la fotografía a cualquier nivel

- Laboratorios individuales para todos los alumnos
- «Platós» equipados profesionalmente
- Asistencias y horarios flexibles para los alumnos que trabajan o viven alejados de Barcelona

- Fotografía de estudio con modelos profesionales
- Clases de foto instantánea con escenas en movimiento
- Salidas exteriores en grupo
- Prácticas de revelado y positivado en blanco y negro y color

SI DESEA APRENDER FOTOGRAFIA «DE VERDAD»:

NO RENUNCIE A LAS PRACTICAS EN LA ESCUELA. — Pueden ser compatibles con su tiempo disponible.

NO COMPRE MATERIAL OBLIGADO. — Puede usar el de la escuela, incluso para sus fotografías personales.

NO ELIJA UNA ESCUELA SIN VER SUS INSTALACIONES. — Compruebe los laboratorios, «platós», equipos de iluminación, cámaras, ópticas, etc., de qué va a disponer para sus estudios.

El CENTRO DE ENSEÑANZAS DE LA IMAGEN le abre sus puertas para una visita sin compromiso, durante la cual podrá demostrarle que esta vez SI, se halla usted en una GRAN ESCUELA DE FOTOGRAFIA.

INFORMACION GRATUITA

Rellene estos datos y le informaremos ampliamente de nuestros CURSOS y SEMINARIOS DE FOTOGRAFIA

MUY IMPORTANTE: Quienes, al inscribirse, puedan demostrar que han cursado estudios de fotografía en otras academias, pueden optar a una convalidación de la parte teórica, debiendo abonar únicamente las prácticas.

CUPON DE INFORMACION

Deseo recibir sin compromiso amplia información sobre sus Cursos de FOTOGRAFIA PROFESIONAL:

Nombre _____

Profesión _____ Edad _____

Domicilio _____

Población _____ D.P. _____

Provincia _____ Tel. _____

CENTRO DE ENSEÑANZAS DE LA IMAGEN
Diputación, 238 - 6.º (entre Balmes y Rbla. Cataluña) BARCELONA-7

Ministerio de Educación, Cultura y Deporte

EL BARÇA, EN FORMA

AFIANZO SU LIDERATO TRAS DERROTAR A UN DURO ELCHE

POR VEZ PRIMERA, EL ESPAÑOL NO MARCO GOLES Y LE VENCIO EL HERCULES

MAS VENTAJA

La primera jornada del año nuevo ha seguido la tónica de las últimas del año viejo ya que una nueva victoria ha sumado el Barcelona a las que le han colocado en el puesto de líder de la clasificación. Pero en ésta que dio comienzo al año ha coincidido el conjunto de resultados de sus más inmediatos perseguidores para darle más ventaja, puesto que si antes era un punto sólo el que tenía en la clasificación cuenta ahora con dos de ventaja sobre Atlético de Madrid y Valencia, sus más cercanos seguidores.

Además el Barcelona siguió en su línea habitual de triunfos y goles, y endosó al Elche un resultado claro y contundente que pudo haber sido incluso más amplio. Un resultado que para el que no estuviera al tanto de las circunstancias del equipo azulgrana no le haría sospechar que el Barcelona lo consiguió sin su gran estrella y director del conjunto Johan Cruyff.

Porque otra de las notas importantes de su triunfo es precisamente ésa: que el Barcelona no acusó, al menos en eficacia —aunque sí lo hiciera algo en el orden de su fútbol— la ausencia de hombre tan importante como Cruyff. Esto da pie a mayor confianza en su futuro pues, con la vuelta del holandés, es de esperar que la eficacia y calidad vayan unidas aumentando incluso ambas.

Por el contrario, el Español empezó el año con mal pie, pues por vez primera en esta liga dejó de marcar en un partido. Su récord ha sido roto y aunque lo importante son los puntos, quizás haya bastante relación entre la derrota y el hecho de no haber sido capaz de marcar en el Rico Pérez. La presencia de Solsona no fue positiva, al menos para el equipo, y sí en cambio perjudiciales las ausencias de Osorio y Ortiz Aquino, por sanción aquél y por su escapada a Paraguay éste.

La derrota deja al Español descolgado de la lucha por el primer puesto, empatado a puntos con el Real Madrid.

Por cierto, que el actual campeón del torneo es uno de los protagonistas de la jornada por la clara derrota que le infringió su máximo rival en el partido del Vicente Calderón. El Real Madrid no parece levantar cabeza y este fuerte correctivo, más que la derrota escocerá la forma en que ha llegado, puede producir medidas drásticas en el club blanco. Su vencedor, el Atlético de Madrid, se sitúa segundo de la tabla, empatado a puntos con el Valencia, y se beneficiará de la inyección de moral que la victoria le proporcionará para seguir en la lucha por el título.

Lo mismo que el Valencia, con su punto positivo en La Romareda, aunque aquí casi se podría volver la oración por pasiva, pues los levantinos, que fueron siempre por delante en el marcador, pensarán quizá que en realidad perdieron un punto, y que el líder ha aumentado su ventaja, lo que es cierto, sin dar demasiada importancia al positivo conquistado, pues pudieron ser dos, y que les sirve para, en esta clasificación meramente indicativa, reducir la desventaja que llevaban.

La Real Sociedad, y el Santander con victorias en terrenos andaluces conquistaron también positivos, y los donostiarras se colocan amenazadores mientras los montañeses se sitúan en zona tranquila. Todo lo contrario que el Málaga que pasa a farolillo rojo. Los sevillistas quedan en zona no comprometida gracias a que contaban con un capital de positivos... que han perdido.

El Las Palmas supo navegar en el barrizal de El Helmántico y sacó un punto, en empate sin goles, a costa del Salamanca. El Bilbao y Burgos vencieron a Betis y Celta, respectivamente por el más mínimo resultado, pero los dos puntos son igual de valiosos que en otro caso.

En Segunda División, el líder cedió un punto en casa ante su máximo rival regional, pero sigue destacado en cabeza de la clasificación, en jornada negativa para los tres equipos catalanes que jugaban lejos del amparo de su público.

MANUEL PULIDO

LA PROXIMA JORNADA

PRIMERA DIVISION

R. Madrid - Málaga
Santander - Salamanca
Las Palmas - Ath. Bilbao
Betis - Barcelona
Elche - Hércules
Español - Sevilla
R. Sociedad Burgos
Celta - Zaragoza
Valencia - At. Madrid

SEGUNDA DIVISION

Oviedo - Levante
Coruña - Pontevedra
Córdoba - Castellón
Tarrasa Cádiz
Getafe - Rayo
S. Andrés - Calvo Sotelo
Barna At. - C. Sotelo
Alavés - Tenerife
Valladolid - Granada
Jaén - Gijón

TROFEO «HOJA DEL LUNES»

Tras la jornada de ayer, la puntuación de los jugadores de los equipos catalanes, para el segundo Trofeo HOJA DEL LUNES al mejor jugador del Barcelona y del Español, es la siguiente:

BARCELONA		ESPAÑOL	
Cruyff	59	Osorio	45
Miguell	55	De Felipe	40
Ramos	52	Marañón	39
Neeskens	48	Verdugo y F. Amado	33
Mora	46	Ortiz Aquino	32
Amarillo	45	Molinos	30
Asensi	43	Cuesta	28
Olmo	42	Fernández	27
Clares	31	J. Manuel	26
Sánchez	25	Jeremías	23
Costas	21	Cino	13
Heredia	17	Echevarría, Amiano y Canito	12
Macizo	16	Caszely	9
Rexach	15	Ochoa	7
Marcial	14	Granero y Solsona	2
Sotil	8		
De la Cruz	4		
Artola y Carreño	1		

Caszely, en Chile

Santiago de Chile, 2. — Con la esperanza de recuperarse lo antes posible para así formar parte en la selección de fútbol de su país, el jugador chileno Carlos Caszely llegó hoy a Santiago desde Madrid para pasar una corta temporada de vacaciones.

Caszely es actualmente una de las figuras más importantes del Español de Barcelona, pero en las últimas semanas no ha podido jugar debido a una lesión sufrida durante un entrenamiento.

En los medios futbolísticos chilenos se considera vital la presencia de Caszely en la selección nacional que se prepara para las eliminatorias del Campeonato Mundial de Argentina. Las eliminatorias, a jugarse con Perú y Ecuador, están programas para los meses de febrero y marzo de este año.

RESULTADOS Y CLASIFICACIONES OFRECIDOS POR IBUSA

PISOS BIEN CLASIFICADOS

PRIMERA DIVISION

RESULTADOS

At. Madrid - Madrid	4—0
Málaga - Santander	1—2
Salamanca - Las Palmas	0—0
At. Bilbao - Betis	1—0
Barcelona - Elche	4—1
Hércules - Español	2—0
Sevilla - Real Sociedad	0—3
Burgos - Celta	1—0
Zaragoza - Valencia	2—2

CLASIFICACION

Barcelona	16	10	3	3	35	14	23 + 7
At. Madrid	16	9	3	4	25	15	21 + 3
Valencia	16	8	5	3	33	23	21 + 5
R. Sociedad	16	7	5	4	30	17	19 + 3
Madrid	16	7	3	6	30	28	17 + 3
Español	16	7	3	6	31	31	17 + 1
Betis	16	7	2	7	22	21	16
Las Palmas	16	6	4	6	20	21	16
At. Bilbao	16	6	4	6	25	27	16
Sevilla	16	4	8	4	11	15	16
Santander	16	6	4	6	22	28	16
Hércules	16	5	5	6	12	17	15 — 1
Elche	16	5	4	7	21	25	14 — 2
Burgos	16	5	4	7	19	23	14 — 2
Celta	16	4	5	7	10	14	13 — 3
Salamanca	16	5	3	8	13	20	13 — 3
Zaragoza	16	3	5	8	18	26	11 — 5
Málaga	16	3	4	9	10	22	10 — 6

SEGUNDA DIVISION

RESULTADOS

Gijón - Oviedo	1—1
Levante - Coruña	3—1
Pontevedra - Córdoba	0—0
Castellón - Tarrasa	1—0
Cádiz - Getafe	3—0
Rayo - San Andrés	2—0
C. Sotelo - Barcelona At.	3—0
Huelva - Alavés	0—1
Tenerife - Valladolid	1—1
Granada - Jaén	2—0

CLASIFICACION

Gijón	18	10	7	1	31	13	27 + 7
Jaén	18	8	7	3	22	15	23 + 5
Rayo	18	9	5	4	19	14	23 + 5
Tarrasa	18	8	5	5	23	10	21 + 3
Cádiz	18	8	5	5	31	19	21 + 3
Oviedo	18	9	3	6	25	24	21 + 5
C. Sotelo	18	7	5	6	20	22	19 + 1
Levante	18	6	6	6	23	24	18
Huelva	18	7	4	7	17	24	18
Tenerife	18	7	3	8	22	24	17 — 1
Coruña	18	4	9	5	16	21	17 — 1
Valladolid	18	6	4	8	28	27	16 — 2
Córdoba	18	5	6	7	17	16	16 — 2
Alavés	18	5	6	7	23	25	16 — 2
Getafe	18	6	4	8	17	23	16 — 2
Castellón	18	5	5	8	19	22	15 — 3
Pontevedra	18	4	7	7	17	22	15 — 3
San Andrés	18	4	7	7	16	23	15 — 3
Barcelona At.	18	5	4	9	13	21	14 — 4
Granada	18	4	4	10	16	26	12 — 6

DESDE 200.000.- PTAS.
LE ENTREGAMOS LAS LLAVES EN BARCELONA

· La Mancha, 9·13	200.000.-
· José Sangenis, 96·98	300.000.-
· Mataplana, 2·4·6	350.000.-
· Murtra, 41·43	400.000.-
· Clot, 62·64	400.000.-
· Horno, 1·3·5	500.000.-
· Pujadas, 13	500.000.-
· Rey Martin, 14·16	550.000.-
· Garcilaso, 106·108	550.000.-
· Ntra. Sra. del Coll, 52·56	600.000.-
· Mallorca, 81	600.000.-
· San Andrés, 227	700.000.-
· P° San Juan, 91	750.000.-
· Sostres, 3	800.000.-

Información y venta en las mismas obras y en
IBUSA
Mallorca, 333 - Telf. 258 61 00
BARCELONA

Desde 1818 ANIS Y RON PUJOL

BANCA
BANCA PRIVADA, OFICIAL Y CAJAS DE AHORRO
Preparación permanente para ingreso en tiempo récord
SECRETARIADO - AUXILIAR
MINISTERIOS - TAQUIMECANOGRAFIA
ESTENOTIPIA - CALCULO
CONTABILIDAD - PERFORISTA
(con práctica en IBM)
Centro legalmente autorizado por el Ministerio de E. y C.
ACADEMIA RIPOLLES
Rambla de Cataluña, 17, pral.
Tels. 318-73-94, 317-10-79 y 245-13-02

1977
GRANDES EXISTENCIAS DE TUBOS

TUBOS DE ACERO SIN SOLDADURA

Comerciales	de 1/8 a 12" pulgadas
Serie pesada	3/4 a 5" pulgadas
Conducciones	20 a 159 milímetros
Caldera	CONSULTAR
Hidráulicos	10 a 150 milímetros

TUBOS GALVANIZADOS Y NEGROS

Galvanizados ISO de	3/8 a 6" pulgadas
Negros ISO	3/8 a 6" pulgadas
Galv. y Negro DIN	CONSULTAR
Accesorios y Valvulería	

TUBOS CONFORMADOS EN FRIO (Camero)
Redondo, Cuadrado, Rectangular — Todas las medidas del mercado

TUBOS ESTRUCTURALES
Redondos, Cuadrados, Rectangulares — CONSULTAR

TUBOS NO FERRICOS
Tubos de Cobre recocido y duro
de Latón
de Plomo
Accesorios - Grifería - Valvulería

TUBOS PLASTICO Y FIBRA CEMENTO
Toda la gama con los correspondientes Acces. y Válvulas — URALITA
Teléfonos 251-91-25 — 251-44-09 — 251-36-07

Hijos de Vicente ROSES
OFICINAS CENTRALES Y ALMACEN
Avda. Meridiana, 335-337. BARCELONA - 16
ALMACEN Y DEPOSITO
Ctra. Barcelona a Puigcerdá Km. 19,5
Tels. 593-11-12 — 593-11-50 — 593-12-16
MOLLET DEL VALLES (BARCELONA)

Ministerio de Educación, Cultura y Deporte

BARCELONA, 4 - ELCHE, 1

NI CON CERROJO

El equipo azulgrana supo superar la tenaz defensiva ilicitana

Ni con cerrojo, ni sin Cruyff. Así podría resumirse este encuentro, primero del año, que ha reafirmado al Barcelona como líder de la tabla. Porque la ausencia de su capitán, figura y pieza fundamental del equipo, pudo ser superada con el entusiasmo y la entrega de todos sus compañeros. Y la cerrada defensiva de un Elche, que se defendió bravamente, amontonando hombres en su área y marcando muy bien, tuvo que irse abajo gracias al tesón y la constancia con que los barcelonistas isnistieron en sus ataques a lo largo de los 90 minutos, hasta conseguir un resultado claro y totalmente merecido. Que aún pudo ser más amplio, dadas las oportunidades de gol que hubo, entre las que no deben olvidarse un par de postes. Pero que bien está, porque premiando la continua brega de los azulgrana, resalta también la tenaz defensiva de los visitantes.

EL PRIMERO, PRONTO

Y, sin embargo, el marcador se movió prontamente. Desde que el balón fue puesto en juego, el Barcelona se lanzó decidido al ataque y presionó con intensidad sobre el portal ilicitano, cosa que haría a lo largo de los primeros 45 minutos, como lo demuestra que el Elche sólo tirara dos veces a puerta, y en ambas mal —aunque, dicho sea en honor a la verdad, en una de ellas, remate de Cristo a los once minutos, la ocasión era en bandeja para marcar— y que el Barcelona rondara casi de continuo el área visitante. A los 7 minutos, llegaba el gol. Un centro de Sánchez desde la derecha, permitió a Neeskens meter el pie con gran habilidad y batir a Esteban. Pero lo que parecía inicio de un pronto resolver el tanteo, no fue así. Después, unas veces la defensa, otras Esteban, fueron desbaratando las sucesivas oportunidades barcelonistas. Y el descanso llegó con aquel solitario gol. La vez que más cerca estuvieron los azulgrana de aumentar el tanteo fue en el último minuto, en ocasión de un fuerte remate de Ramos, que Esteban cedió a córner y, lanzado éste, otro remate de Marcial, de espaldas al marco, obligó al meta verdiblanco a ceder nuevo saque de esquina.

MOMENTOS CLAVE

En la segunda parte, el encuentro siguió transcurriendo por los mismos derroteros de la primera. El Barcelona presionaba aún más intensamente si cabe, y al minuto a punto estuvo de marcar cuando en un remate de Marcial a Esteban se le fue el balón, pero Clares llegó tarde. Y a los 12, el 2-0, que parecía aclarar el horizonte. Fue un centro de Migueli que, sin dejar caer el balón al suelo, bombeó Marcial por encima de la salida de Esteban, introduciéndolo en las mallas visitantes. Pero sólo parecía aclarar el horizonte. Porque si bien el Barcelona siguió presionando, el Elche adelantó algo más sus líneas y a los 21 minutos acortaba distancias, en un saque de esquina cedido tontamente por la defensa local y que lanzado, provocó una serie de fallos que supo aprovechar Gómez Voglino para, con toda tranquilidad y a meta libre, batir el portal azulgrana.

Este fue un momento clave del partido, si el Barcelona se hubiera achicado. Pero no fue así, y poco tardó en recuperar su ventaja, por cuanto sólo dos minutos después de este gol, llegaba el 3-1: un avance profundo de Asensi, con cesión lateral a Heredia y disparo raso y esquinado de éste que hizo inútil la intervención de Esteban. Y ya no hubo más reacción ilicitana. Por contra, el Barcelona apretó aún más el acelerador. En una falta lanzada por Amarillo, a los 32 minutos, cabeceó Marcial y el balón se estrelló en el larguero. Y en otro remate de Amarillo, sólo un minuto después, otra vez el balón dio en la madera. Hasta que, en el 37, al lanzar Amarillo otra falta, el balón llegó a Marcial que con gran serenidad paró el balón, regateó en un palmo de terreno a Esteban, y por entre una nube de jugadores metió el balón hasta el fondo de las mallas. Fue un gol de espléndida factura, justo remate al triunfo barcelonista.

Este magnífico remate de Marcial, tras lanzamiento de falta a cargo de Amarillo, fue una de las dos ocasiones en que el balón se estrelló en el portal ilicitano. — (Foto Pérez de Rozas)

EL ELCHE, DEFENSA

Poco lució el Elche ofensivamente. Tuvo algunos detalles, tras los dos primeros goles azulgrana, saliéndole bien en la segunda ocasión. Pero a lo largo de todo el encuentro se dedicó más a defender que a crear juego, forzado por la presión que impuso el once local. Es por ello que sus mejores hombres hay que buscarlos detrás, aunque cuando tuvieron el balón en su poder, Gómez Voglino, Finarolli y Cristo acreditaran su clase. Pero fueron, como queda dicho, muy pocas las ocasiones en que esto sucedió. Esteban estuvo muy bien y fue un firme baluarte para su portal, bien cubierto especialmente por Indio, Dominichi y Montero, con él lo más destacado del conjunto visitante.

Y EL BARCELONA, ATAQUE

Por contra, el Barcelona lució especialmente en el aspecto ofensivo, si bien más creando que rematando, cosa explicable porque en el área visitante no era fácil ni cómodo intentar el remate. Detrás, con un Mora que apenas tuvo ocasión de intervenir, lució grandemente la labor de los laterales, desdoblándose en atacantes para abrir juego camino del portal de Esteban, mientras que por el centro no se apreció la firmeza de otras veces, lo que originó que los mayores peligros para el portal local resultaran antes de fallos propios que de aciertos del adversario. En el centro del campo, una buena actuación de Neskens, Sánchez y Asensi, siendo de destacar especialmente el rendimiento cada vez más destacable del joven Sánchez. Marcial, en media punta, creó y supo resolver, como lo indican sus dos goles. Las auténticas puntas, Heredia y Clares, fueron lo más flojo del once barcelonista.

PARA ACABAR, EL ARBITRO

Estuvo bien el cántabro señor Olavarría. Algunos errores, pero sin importancia. Los que más se le protestaron, algunas manos ilicitanas en el área, apreció justamente que eran involuntarias. Y, en definitiva, dejó que se jugara en un encuentro duro y competido, pero, en líneas generales, noblemente disputado.

J. GARCIA CASTELL

Finarolli intenta infiltrarse entre Migueli y Olmo, en una de las contadas ocasiones en que el Elche inquietó el marco barcelonista. — (Foto Pérez de Rozas)

LA PROXIMA QUINIELA

Madrid - Málaga	1
Santander - Salamanca	1
Betis - Barcelona	1 X 2
Elche - Hércules	1 X 2
Español - Sevilla	1
Real Sociedad - Burgos	1
Celta - Zaragoza	1 X
Valencia - At. Madrid	1
Coruña - Pontevedra	1
Córdoba - Castellón	1
Tarrasa - Cádiz	1
San Andrés - Calvo Sotelo	1
Valladolid - Granada	1 X
Jaén - Gijón	1 X 2

1966 1976
LIDERES DE LA POSTICERIA MASCULINA DURANTE 10 AÑOS

En 1966 damos un paso importante en estética masculina: Transformamos el «bisoñé» en «postizo».

En 1976 alcanzamos una nueva frontera, algo definitivo y perfecto, TOTALMENTE INVISIBLE, para llevarlo con la misma despreocupación que su propio cabello.

artpel
CONCESIONARIOS DE
florenza
AV. JOSE ANTONIO, 534
TEL. 254 41 75 - BARCELONA
CONDE DE ARANDA, 8
TELS. 276 47 11 - 276 62 15
MADRID

FINCASA
ADMINISTRACION FINCAS
COMPRA-VENTA FINCAS
ALQUILER PISOS
HIPOTECAS-PRESTAMOS
BALMES, 60, 1.º, 2.ª. T. 3015162

Un coche para los que ya han tenido varios

CITROËN GS
Nueva gama 77
P.F.F. 226.200,- Ptas.
A-CAR Concesionario Oficial CITROËN
Balmes, 232-234 Tel. 217.41.00
Cerdeña, 229-237 (esquina Diagonal) Tel. 245.58.00 BARCELONA
40 años al servicio del usuario Citroën.
CITROËN GS

BAZAR Perpiñá
Rda. San Pablo, 4, 6 y 8 Rda. Universidad, 21 - Tels. 242.17.35 - 318.79.94
LAVAVAJILLAS DE HOY A PRECIOS DE AYER
PRIMERAS MARCAS

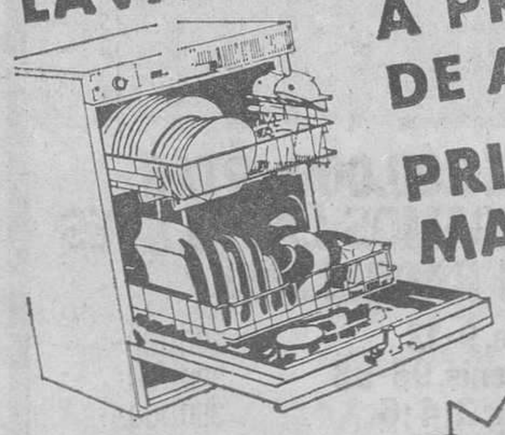

17.777,-
O POR SOLO 1.120,- ptas. AL MES
1.as marcas - ZANUSSI - INDESIT - KELVINATOR CROLLS - NEW POL - BRU
COMPRE HOY A PRECIOS DE AYER
transporte gratis a toda Cataluña

TRENES ELECTRICOS R.CORTES
Borrell, 120 y S. Antonio Mª Claret, 462

Ministerio de Educación, Cultura y Deporte

FICHA DEL PARTIDO

RESULTADO:

BARCELONA, 4 (Neeskens a los 7 minutos, Marcial a los 57 y 82, y Heredia a los 68).

ELCHE, 1 (Gómez Voglino a los 66 minutos).

ALINEACIONES:

BARCELONA. — Mora (2), Ramos (4), Migueli (2) (capitán), Olmo (2), Amarillo (4), Neeskens (4), Marcial (4), Sánchez (4), Heredia (2), (Asensi (3) y Clares (1).

ELCHE. — Esteban, Indio, Serras, Melenchón, Dominichi, Montero (capitán), López Botella, Cortés, Gómez Voglino, Finarolli y Cristo.

SUSTITUCIONES:

A los 65 minutos Sitjá reemplazó a López Botella.

ARBITRO:

Olavarría (Cantabria), bien.

SAQUES DE ESQUINA:

El Barcelona lanzó 10 (7 y 3) y el Elche 1 (0 y 1).

TIROS A PUERTA:

El Barcelona lanzó 25 (11 y 14) con 14 bien dirigidos, incluidos los goles y 2 postes, y el Elche 4 (2 y 2) con uno bien dirigido, el gol.

FALTAS:

Se sancionaron 17 (12 y 5) del Barcelona con 5 fueras de juego y 1 mano, y 25 (10 y 15) del Elche con 3 fueras de juego, 1 mano y 1 indirecto en el área.

TARJETAS:

Dos, amarillas, para los ilicitanos Cristo, a los 81 minutos, en entrada a Neeskens, y Cortés, a los 90, por protestar.

OTROS DETALLES:

Tarde desapacible, con frío y viento. Buena entrada, unos 75.000 espectadores. Todo el encuentro se jugó con luz artificial.

SAQUES DE BANDA

En el marcador electrónico se acostumbran a anunciar el nombre de los componentes del trío arbitral. Ayer era el señor Olavarría el árbitro, y los señores Sáiz y Fernández, los auxiliares en las bandas. Información completa... que luego no se lo pareció así a más de uno que quería saber en qué banda actuaban cada uno de los auxiliares, para «agradecer» convenientemente al que lo hacía en la de tribuna, los constantes fueras de juego con que obsequiaba al Barcelona en sus ataques.

oooOOoOOooo

Como el fútbol azulgrana, pese al gol tempranero, no era el acostumbrado y había más fallos de los convenientes, muchos de los espectadores se acordaban de Cruyff. Uno de ellos sentenció: «Esta gente, sin Cruyff, son bastante vulgares».

oooOOoOOooo

En el descanso el recuerdo del «as» era el comentario general. Incluso más de uno hacía uso de la ironía: «¿Has visto qué jugada más bonita ha hecho Cruyff», le decía a un amigo.

oooOOoOOooo

Pero en el segundo, con los goles, se terminó aplaudiendo y jaleando mucho al equipo, y recordando menos al holandés. Y es que parodiando al clásico, en el fútbol se podría decir: «Con goles nada hay que falle».

oooOOoOOooo

Otros goles bastante aplaudidos por los espectadores al anunciarlos el marcador, fueron los del Atlético de Madrid a su máximo rival. Y es que el 4-0 fue un auténtico baño para los del Real.

oooOOoOOooo

Por eso la euforia de los barcelonistas la expresaba un «hincha» barcelonista, al salir del campo: «Han perdido los dos "reales" (el otro era el Español, por supuesto), y seguimos líderes y máximos goleadores, ¿qué más podemos pedir?...»

PULIDO

ATH. BILBAO, 1 - BETIS, 0

Dani, de penalty, decidió

Bilbao, 2. — En la primera mitad el Athlétic tuvo varias ocasiones de marcar. Carlos estrelló un balón en el larguero e Irureta otro en la base del poste.

En estos primeros 45 minutos el dominio correspondió al Athlétic, aunque el Betis supo jugar muy ordenadamente en la defensa y también se mostró peligroso en algunos contraataques.

En la segunda parte el cansancio hizo mella en los jugadores de ambos equipos, debido sobre todo al mal estado del terreno de juego, por lo que ya no hubo tanta calidad de fútbol.

De todas formas, el Athlétic se ha alzado merecidamente con esta mínima victoria. Sus mejores hombres fueron Churruca y Rojo, mientras que el Betis tuvo a sus mejores hombres en Benítez y López.

1-0. El único gol del partido lo marcó Dani, en el minuto 3 de la segunda parte al transformar un penalty con el que había sido sancionado el Betis por derribo de Churruca dentro del área.

Un minuto después de este gol, el árbitro anuló otro a Carlos, marcado de cabeza. Primeramente concedió el gol, pero posteriormente, señaló posición antirreglamentaria del delantero centro vasco.

Dirigió el encuentro el colegiado valenciano García Carrión, que tuvo una actuación regular. Mostró tarjetas amarillas a Cobo, en el minuto 44 del primer tiempo y a Madariaga, en el 17 del segundo, por entrada violenta.

ATHLETIC: Iribar, Lasa, Escalza, Villar, Guisasola, Madariaga, Dani, Irureta (Oñaederra), Carlos, Churruca y Rojo I.

BETIS: Campos, Benítez, Cobo, Sabaté, Biosca, López, García Soriano, Alabanda, Ladinsky (Mendieta), Cardeñosa y Anzarda. (Alfil.)

MALAGA, 1 - SANTANDER, 2

Triunfó el contragolpe racinguista

Málaga, 2. — El Málaga comenzó el encuentro atacando en tromba, pero los dos goles santanderinos en los minutos 9 y 10 de la primera parte le hicieron perder los nervios, lo que se transformó en una falta de precisión en las jugadas y en un olvido del marcaje a los contrarios.

Sin embargo, el Santander con la ventaja que le proporcionaba el marcador, jugó muy bien al contragolpe y sus línea de cobertura funcionaron casi a la perfección, aparte de ejercer un marcaje severo sobre los hombres del Málaga que se estimaban más peligrosos.

A los 9 minutos jugada llevada por la derecha por el Santander, con remate final de Zubiría. En el 10, disparo de Zubiría que despeja Meléndez y que desde 30 metros remata Jiménez, solo, marcando el segundo. En el minuto 32, pelota en profundidad a Migueli, que, de tiro cruzado, establece el resultado definitivo.

Arbitró el señor Sánchez Ibáñez, del Colegio Extremeño, que cumplió.

MALAGA: Meléndez, Aráez, Popo (Eduardo), García, Vara, Vilanova, Fortes, Migueli, Castronovo (Orozco), Alcart, Esteban.

SANTANDER: Damas, Lolo, Portu, Díaz, Camús, Arteche, Quinito (Cortabitarte), Juan Carlos, Jiménez (Lipe), Geñupi y Zubiría. — (Alfil.)

LOS ENTRENADORES JUZGAN

MESONES: «Pero, ¿es que sólo juega Cruyff?...»

Cuando enfilaba las escaleras, camino del vestuario, una vez concluido el partido, Felipe Mesones sudaba lo suyo a pesar del frío reinante. Sin embargo, se presentó en la sala de Prensa vestido impecablemente y sin darle demasiada importancia al resultado.

—Mucho frío, ¿no?

—De todo hay.

—Hablemos del encuentro...

—En general se ha jugado un partido a la contra por nuestra parte. El Barcelona ha desarrollado un fútbol bien distinto en cada periodo.

—¿Contento del rendimiento de sus jugadores?

—Quizá se hubiera podido hacer más.

—¿Venía el Elche a buscar el resultado de 0-0?

—Nuestra táctica era contener y contraatacar. En la primera parte lo hemos sabido hacer bien, pero en la reanudación nos faltó serenidad en los momentos en que atacábamos, porque luego los jugadores no volvían a las posiciones de retaguardia. El tercer gol del Barcelona nos ocasionó un desbarajuste en todas las líneas.

—¿Su impresión del Barcelona?

—Por los informes que yo tenía, esperaba encontrame otro Barcelona. En los primeros 45 minutos no les dejamos jugar, pero en la segunda mitad, el Barcelona estuvo acertado en el remate.

—¿Acaso en el Barcelona faltaba Cruyff?

—Pero, ¿es que sólo juega Cruyff?...

—¿Acusó su equipo las ausencias de Trobianni y Benítez?

—Lógicamente nos faltaban dos jugadores que se habían acoplado muy bien al equipo y aunque los que salieron en sus puestos pusieron todo de su parte, el equipo se resintió notablemente con la baja de estos dos jugadores.

—¿Por qué dejó a Félix y Sitjá en el banquillo?

—Me pareció oportuno alinear a otros jugadores en su puesto, y no estoy descontento.

MICHELS: «El Elche, tan incómodo como siempre»

Rinus Michels tuvo ayer un bonito detalle cuando hizo acto de presencia en la sala de prensa: «Feliz año para todos» dijo el entrenador azulgrana. Y tras tomar asiento comenzó dando su opinión de lo que había sucedido en el césped.

—Ha sido un partido bastante unilateral. El Barcelona ha atacado durante los 90 minutos y el Elche se ha mostrado tan incómodo como en otras ocasiones, pero al final mis jugadores han conseguido encontrar puerta.

—¿Estaba Mora frío cuando encajó el gol?

—Mora en casa tiene este problema que no tiene trabajo. En el segundo tiempo tocó tres balones y uno de ellos incluido el gol.

—¿Le ha sorprendido el 4-0 del Atlético al Real?

—Por estas latitudes es lo que se dice una paliza. Desde luego es una gran victoria para el Atlético de Madrid y una muestra clara de que el Real Madrid está atravesando un bache bastante grande, pero el fútbol es así. Si miramos la clasificación a nosotros nos hubiese ido mejor que el Real Madrid hubiese ganado.

—¿Cómo juzga la reaparición de Heredia?

—Le falta un poco de rodaje. Y si el partido dura una hora más hubiera mejorado bastante, porque jugó bastante bien durante los últimos veinte minutos.

—¿Satisfecho entonces de la victoria?

—Sí, debo estar satisfecho porque en las actuales circunstancias marcarle cuatro goles al Elche es un buen síntoma.

—¿Qué le ha parecido el Elche comparado con el de la temporada pasada?

Michels sonríe y contesta:

—Yo la temporada pasada estaba de vacaciones, pero hoy el Elche ha atacado poco y por eso sólo lo puedo juzgar por su labor defensiva, donde me ha gustado.

Fernando MARTINEZ

SALAMANCA, 0 - LAS PALMAS, 0

Un tiempo para cada equipo, y poco más...

Salamanca, 2. — El Las Palmas puso en práctica el clásico 4-3-3, encargando al debutante Marrero como el secante del portugués Alves. Cierto es que el equipo local tuvo en el primer tiempo tres oportunidades de haber conseguido gol, pero había que hacrlo y para evitarlo estaba esa verdadera muralla de la defensa amarilla, en la que Wolf, era el valladar inexpugnable para la delantera salmantina, que no encontraba ni el hueco para perforar la meta de Carnevalli.

Si en el primer tiempo, el Salamanca impuso su ley, en la continuación fue el Las Palmas, el equipo que marcó la pauta a seguir. Sus hombres de centro de campo Báez, Félix y Marrero, superaron a los salmantinos que, sin duda, por el esfuerzo hecho de la primera parte fueron bajando en su rendimiento, dando lugar a que los visitantes organizaran el juego como mejor le interesó y ejecutaran bastantes incursiones hacia la meta d'Alessandro, aunque éstas, como le sucediera al Salamanca, siempre fueron cortadas por la defensa.

Dirigió el encuentro el señor Franco Martínez, del colegio murciano, cuya labor hay que calificarla de mala, puesto que tuvo bastantes fallos técnicos, si bien algunos de ellos fueron imputables a sus compañeros de banda. Amonestó a Hernández y Pérez.

SALAMANCA. — D'Alessandro, Pedraza, Tomé, Lanchas, Juanjo Pita, Galleguillos, Alves, Morón, Ameijenda y Pérez.

Las PALMAS. — Carnevalli, Martín, Hernández, Castellano, Wolf, Báez, Gerardo, Félix, Fernando, Marrero y Miguel Angel. — Alfil.

AT. MADRID, 4 - R. MADRID, 0

Exhibición colchonera

Madrid, 2. — El partido número 82 entre los grandes rivales madrileños se decantó del lado Atlético de forma inapelable y justísima, porque hoy el equipo propietario del terreno cuajó una excelente actuación, en tanto que el Real Madrid tuvo demasiadas fisuras en todas sus líneas.

Apenas ciento veinte segundos de juego y el marcador quedaba desnivelado. La táctica del Real Madrid se vino abajo, de manera que Miljanic colocó a Del Bosque como líbero, mientras que Pirri ocupaba la zona central del campo con misión atacante. Rubiñán marcaba a Robi, Sol a Ayala, Camacho a Aguilar y Benito a Cano.

El Atlético, por su parte, con el gol de ventaja, reforzó el centro del campo, al que bajaban tanto Ayala como Aguilar, éste en labor de media punta, al estilo del ausente Leivinha. Pero la clave estuvo en el formidable marcaje de Marcelino a Breitner, que no hizo nada positivo en todo el encuentro.

Goles: 2 minutos: Sol trata de ceder un balón sin peligro alguno a su meta, pero lo envía a córner. Lo lanza Aguilar y Rubén Cano, adelantándose a los estáticos defensores, envía el balón al fondo de la red de gran testarazo.

61 minutos: Golpe directo sobre la meta de Miguel Angel, al borde del área. Amaga Robi y «Panadero» Díaz, por encima de la barrera, coloca el balón por la escuadra izquierda de la meta madridista.

64 minutos: Rubén Cano escapa por el lado izquierdo, entra en el área, dribla a Sol y cruza un fuerte remate con la pierna derecha que bate a Miguel Angel.

84 minutos: Jugada de Ayala por la derecha, con centro desde casi la línea. Bermejo, frente a la portería, cierra el marcador.

Hubo cuatro tarjetas amarillas, dos para cada equipo. En la primera parte, Orellana se la mostró a Camacho, por entrada violenta a Marcelino, y a Del Bosque, por propinar un empujón a Aguilar, con el juego detenido. En el segundo tiempo al rojiblanco Aguilar, por protestar una decisión y a «Panadero» Díaz por juego peligroso ante Breitner.

AT. MADRID: Reina; Eusebio, Luis Pereira, Benegas, «Panadero» Díaz (Capón); Robi, Marcelino, Alberto; Aguilar (Bermejo), Rubén Cano y Ayala.

REAL MADRID: Miguel Angel; Sol, Benito, Pirri, Camacho; Breitner, Del Bosque, Rubiñán; Aguilar (Macanás), Santiallana y Roberto Martínez. — Alfil.

SEVILLA, 0 - R. SOCIEDAD, 3

El terreno de juego favoreció a los donostiarras

Sevilla, 2. — La Real Sociedad se ha impuesto al Sevilla de forma clara. El secreto ha estado en su mejor adaptación al terreno de juego, embarrado, imposible para el juego más preciso de los sevillistas, pues más se parecía al de «Atocha», circunstancia que jugó admirablemente el cuadro donostiarra.

Todavía en el primer tiempo, antes de hundirse en el barro el Sevilla, hubo más dominio local, con el penalty malogrado y diversas intervenciones del meta Arconada, pero en la continuación el Sevilla se vio impotente para superar a la Real, mientras éstos, poco a poco, fueron imponiéndose por mayor fortaleza física y mejor disposición, sabiendo cómo había que jugar el balón en un terreno que era un barrizal.

Goles: A los 33 minutos, Satrústegui, en muy dudosa posición recibió un pase de López Ufarte y tiró esquinado batiendo a Paco. Previamente, Choperena detuvo el balón con un brazo, y el penalty lo lanzó Rubio y lo detuvo Arconada.

Al minuto de reanudado el partido, López Ufarte realizó una extraordinaria jugada y envió un centro con precisión sobre Satrústegui, quien de cabeza marcó el segundo. Por último, a los 30 minutos, centro de López Ufarte en el lanzamiento de una falta, cabecea Satrústegui y Gaztelu entrando impetuosamente al remate estableció el definitivo tres a cero.

A los 5 minutos de este período, fue derribado López Ufarte en el área sevillista y Cortabarría lanzó el correspondiente penalty, saliendo fuera el disparo.

Arbitró el colegiado catalán Tomeo Palanques, fue muy protestado durante el partido, sobre todo a raíz del primer gol donostiarra, por estimar el público que Satrústegui estaba en fuera de juego, cuando marcó. Mostró tarjeta amarilla a Paco, por protestar, a Juanito por dura entrada a un contrario, al entrenador donostiarra Irulegui también por protestar. Y López Ufarte, por entrada a un contrario, y a Arconada, por pérdida deliberada de tiempo. Señaló dos penaltys. Uno en cada puerta.

SEVILLA: Paco, Hita, Juanito, Gallego, Sanjosé, Pulido, Rivas, Blanco, Scotta, Lora, Cantudo, Rubio y Yiyi.

R. SOCIEDAD: Arconada, Choperena, Gaztelu, Olaizola, Murillo, Cortabarría, Idígoras, Amuchátegui, Diago, Satrústegui, Zamora, Iriarte y López Ufarte.

BURGOS, 1 - CELTA, 0

Penalty, expulsiones y tarjetas

Burgos, 2. — Un gol y gracias, pero lo cierto es que el Burgos se hizo acreedor a la victoria, en un durísimo encuentro, salpicado de incidentes, bien por faltas antirreglamentarias, bien por modales feos.

Desde luego, el partido no gustó. El mal tiempo y el mal estado del «piso» dificultó el control del balón. De todas formas, e Celta fue un adversario temible.

En el forcejeo entre los contendientes, los vigueses salieron mejor parados sobre el barro, en simple función a su mejor adaptación a él.

Si en la primera parte, el Celta estuvo entero y peleón y en general se mostró equipo fuerte, en la segunda, el Burgos se creció notablemente y las ocasiones de gol, no aprovechadas, se sucedieron ante el portal de Fenoy.

El único gol que subió al marcador de «El Plantío» fue de penalty, debido a una máxima falta hecha a Juanito, a los 67 minutos en apreciación arbitral. El gol lo obtuvo Valdés, al transformar el castigo.

Buen arbitraje del señor Acebal, astur. Doble tarjeta amarilla a Búa, con expulsión a los 20 minutos del segundo tiempo y tarjeta roja a Horta por insultar, desde la banda. Asimismo el árbitro amonestó a Valdés, Igártua, Juanito y Fenoy.

BURGOS. — Navarro II; Valdés, Aguilera (Quini), Palmer; Ruiz Igartua, Navajas; Juanito, Garrido, Katic, Kresic y Viteri.

CELTA. — Fenoy; Suso, Gómez, Manolo; Búa, Juan; San Román (Navarro I), Igartua, Castro (Poli), Félix y Del Cura. — (Alfil).

ZARAGOZA, 2 - VALENCIA, 2

El empate maño llegó a dos minutos del final

Zaragoza, 2. — En el segundo tiempo el Valencia, con una más depurada técnica, superó ampliamente la velocidad de los zaragocistas que, conscientes de lo que se jugaban en este encuentro, actuaron con mucho ímpetu y fogosidad en sus acciones.

Por otra parte, la defensa valencianista dio un mentís rotundo a quienes opinaban que era lo más débil del equipo. En especial el guardameta Balaguer, que tuvo hoy una acertada actuación, deteniendo balones cuando ya se cantaba el gol.

A los tres minutos, Juan Carlos consigue el único tanto de la primera parte.

Durante este primer tiempo fue notoria la presión del equipo zaragocista, aunque deshilvanada, frente a una gran firmeza de la defensa valencianista.

A los 14 minutos de la segunda parte, en una melé en el área valencianista, Arrúa, de cabeza y de espaldas a la portería, consiguió el empate a un gol. En el 31, «Lobo» Diarte, de cabeza, llevó el esférico a la red, a continuación de una jugada que pudo acabar también en gol y cuyos protagonistas fueron el propio Diarte y Rep. A dos minutos y medio del final, Planelles, de cabeza, logró el definitivo empate a dos goles.

Arbitró el colegiado Medina Iglesias, del colegio asturiano. Mostró tarjetas amarillas a Bastos y Arrúa del Zaragoza y a Rep, por parte valencianista. Su labor fue discreta.

ZARAGOZA: Nieves, Rico, Manuel González, Royo, Bastos, Barrachina, Planelles, García Castany, José González, Arrúa y Jordao.

VALENCIA: Balaguer, Carrete, Castellanos, Cordero, Cerveró, Saura, Tirapu, Juan Carlos, Rep (Eloy), Diarte y Kempes. — Alfil.

Ministerio de Educación, Cultura y Deporte

HERCULES, 2 - ESPAÑOL, 0

SE ROMPIO EL CONJUNTO

La presencia de Solsona, que individualmente no estuvo mal, cambió negativamente el juego españolista, en el que se acusaron las bajas de Osorio y Ortiz Aquino

Alicante, 3. (De nuestro enviado especial, Juan SALLENT.) Por encima de la derrota, en un partido que tanto en la teoría como en la práctica parecía propicio para que el Español pudiera puntuar y sobre todo mantener ese récord de ser el único equipo que hasta hoy había marcado en todos los partidos, prevaleció el propio equipo catalán para que nada de lo previsto con cierta lógica se cumpliera. El encuentro jugado en el Rico Pérez sobresale, dentro de su campaña, por darse la mano con el jugado en Sevilla ante el Betis, puesto que han sido los dos peores de la temporada en su serie de desplazamientos.

Tarde gris, aunque de buena temperatura invernal, en un partido malo, bastante malo, porque ambos equipos demostraron poco, demasiado poco.

El equipo españolista cambió totalmente su sistema de juego en perjuicio de la eficacia y del rendimiento que venía demostrando. Lo cambió —que tuviera que hacerlo entra de lleno en la polémica— por la incorporación de Daniel Solsona, un jugador cuya clase y virtuosismo es innegable... en la misma media en que lo es su inoperancia a efectos del juego de conjunto. Hoy, en el Rico Pérez, Solsona dio una exhibición futbolística en cuanto a toque de balón en los cambios de juego e incluso se mostró mucho más luchador que en otras ocasiones. Pero ello no tiene ninguna validez si no que, incluso al contrario, redunda en perjuicio por cuanto el partido se planteó sobre un esquema básico de 4-4-2 con el repliegue de Jeremías a la medular dejando sólo en punta a Cino y a Marañón. Con ello se cubría esa zona que deja Solsona por falta de marcaje sobre su par correspondiente, lo que en la franja central equivale a conceder notable ventaja al adversario. En segundo lugar, también como error, Solsona se convirtió, o bien le convirtieron, en el pivote del equipo siendo quien más recibía el balón por parte de sus compañeros, lo que entrañaba un juego horizontal y una pérdida de tiempo para ensamblar los contragolpes, pérdida de tiempo de la que se beneficiaba el Hércules al poder replegar sus líneas y reestablecer los marcajes convenientes. Todo ello redundó en el contrasentido de que Solsona demostró su clase con ráfagas de exhibición en la media en que el conjunto quedaba resquebrajado como tal a efectos de ataque al permutar aquella característica penetrante, de juego vertical, por esa horizontalidad tan inoperante.

A los 13 minutos, Barrios, tras recoger el balón que le haba servido Baena, desnivelaría el marcador. «Gato» Fernández nada pudo hacer.

EL DE LA TEMPORADA PASADA

El Español volvió a ser aquel equipo de la temporada pasada, falto de poderío en el centro del terreno y consiguientemente en las funciones de ataque facilitando la victoria de un Hércules que no sobresalió precisamente por su técnica ni por su estilo. De un equipo limitado en cuanto a posibilidades, en relación directa a lo mediocre de su juego, y que tuvo la fortuna de poder encauzar, hasta la decisión definitiva, el partido durante el primer tercio consiguiendo sus goles en los minutos 13 y 21, este último con la colaboración de Gato Fernández, a quien se le escapó el balón poniendo en bandeja un balón de gol. En esta fase inicial el equipo españolista acusó asimismo la falta de entendimiento entre sus centrales, sobre todo por parte de Canito, que repitió encontronazos y tropiezos con sus propios compañeros. La ausencia de Ortiz Aquino ejerció influencia atrás en la medida en que lo haría la de Osorio engarzando el juego en el centro, como en continuidad, dentro de la columna vertebral del equipo, la de Jeremías en el eje del ataque jugando sobre el área alicantina. Estos valores —devaluados— fueron ejerciendo una influencia decisiva a lo largo del aburrido partido e incluso en su resolución. Ese Español de buen fútbol y empecinado luchador, quedó completamente desdibujado hoy tarde. Era otro equipo. No sólo por vestir de blanco con dos listas azules y horizontales en el pecho, sino por la ostensible diferencia de su juego; de un fútbol que no puede conducirle a ninguna efectividad. Valga como ejemplo concreto el hecho de que Santoro no intervino ni una sola vez durante el primer tiempo en balones dirigidos a puerta, haciéndolo tan sólo en tres ocasiones durante la segunda parte. Y siempre con el temor de un público receloso en todas las posibles intervenciones de su guardameta, lo que él mismo justificó con su inseguridad. Santoro, hoy, era un portero para tirarle desde cualquier posición y distancia pero el ataque catalán llegó al área sin profundidad en razón directa a lo entretenido por horizontal de sus avances. Bien es cierto que Marañón tampoco tuvo su tarde rematadora, desperdiciando tres oportunidades en el primer período e invalidándole la cuarta el portero herculano en su única elogiosa intervención. Era el minuto 4 del segundo tiempo y de haberse transformado esta oportunidad quizás el Español hubiera tenido alguna posibilidad, puesto que el Hércules, equipo de poca monta que se mantuvo sólo en lo mediocre, optó por defender el resultado por encima del riesgo de intentar aumentarlo. Cedió un saque de esquina en el primer tiempo por cinco en el segundo contabilizándose tan sólo dos en su cuenta favorable.

LA ADAPTACION DE SOLSONA

Era el clásico partido de fútbol sin fútbol, en el que un equipo se apoyó en la fortuna de haber encauzado el marcador al principio y el otro no llegaba en ningún momento a alcanzar siquiera su nivel medio de juego en relación a las actuaciones de esta temporada. La incorporación de Solsona ha planteado un problema cuya única solución es que él se adapte a los esquemas trazados y desarrollados, aunque sólo sea por el simple hecho de que han ido demostrando eficacia a través de un rendimiento contabilizado en cinco puntos conseguidos en campo contrario. El Español no debe volver, como hizo hoy, al juego horizontal y lento; a ese excesivo controlar y quedarse la pelota. Debe mantenerse en una línea de homogeneidad que se había conseguido a través de un fútbol de idea y desarrollo vertical hacia el marco contrario. El cambio del sistema ha traído consigo, no tan sólo el hecho de ser el primer encuentro en que no se marca, lo que en derrota no deja de quedar en la curiosidad, sino ese mal partido cuyos defectos se centran en los huecos de la media, en la horizontalidad del juego y en la lentitud de las acciones de despliegue. Como no parece fácil que los nueve hombres de campo sigan pendientes de Solsona, parece más factible que él, al amparo de su clase excepcional y buen sentido del juego, sea quien se amolde a esa característica que tenía, hasta hoy, signo positivo. En la misma medida vino a sorprender que Cuesta y Amiano se mantuvieran en el banquillo cuando, en el segundo tiempo al menos, podían reemplazar a Solsona y a Jeremías restableciendo ese fútbol tan justamente elogiado que se venía desarrollando y cuyo elogio, hoy, se limitó a la voluntad conjunta de los jugadores pero con un patrón futbolístico equivocado por distinto. Es ley de lógica no cambiar lo que va bien.

LOS GOLES

Ya consta entre líneas que el Hércules no fue precisamente un gran adversario. Su actuación fue decepcionante, aunque menos que la españolista, y fraguó su victoria al saber aprovechar el fútbol de su rival, dentro la importancia que ejerce el hecho de marcar dos goles en 21 minutos en un equipo que, hasta hoy... sólo había marcado 10. El primero lo consiguió a los 13 minutos en una jugada iniciada por Juan, continuada por Baena y rematada por Barrios. Y el segundo, a los 21 minutos, en un tiro fuerte y colocado de Juan que atajó Gato Fernández, escapándosele la pelota hacia Charles, que la mandó a la red. A partir de entonces, y ya por lo visto en la mutua inefectividad, el partido quedó sentenciado. Un encuentro que cubriría los dos tercios restantes en una línea de sopor hasta el aburrimiento, salvo en alguna ráfaga esporádica del equipo alicantino más basada en la velocidad que en la técnica.

El encuentro lo dirigió el colegiado vizcaíno Burgos Núñez, quien mostró tarjetas amarillas a Guiuliano y a José Manuel en los minutos 6 y 9 del primer tiempo; a Solsona y a Charles, simultáneamente, a los 5 de la reanudación y a Jeremías a los 10 minutos, en los cinco casos por falta que consideró, exageradamente, como juego peligro. Porque el partido, por sus aires, hasta fue correcto.

En ningún bando se produjeron sustituciones, aunque el equipo barcelonés las pedía a gritos. Pero Santamaría mantuvo a Gato Fernández (1), Molinos (1), De Felipe (2), Verdugo (1), Fernández Amado (3), Canito (1), Cino (0), Solsona (3 para él y 1 para el equipo), Jeremías (0), José Manuel (0) y Marañón (1). El Hércules alineó a Santoro, Commisso, Guiuliano, Quique, Saccardi, Ribera, Charles, Baena, Barrios, Juan y Lubecke.

El segundo tanto se materializó a los 21 minutos. Un tiro muy fuerte de Juan lo detuvo «Gato» Fernández, pero se le escapó el balón y Charles sólo tuvo que enviar el balón a la red.

TRAS LOS NOVENTA MINUTOS

ARSENIO: «El Español supo hacer valer su calidad»

Cuando finaliza el partido entre el Hércules y el Español de Barcelona nos encaminamos a la sala de Prensa del estadio Rico Pérez para recoger las impresiones de los entrenadores. Acudió en primer lugar el local Arsenio, que se mostró muy satisfecho por la victoria alcanzada.

—¿Qué le ha parecido el partido?

—El Hércules ha realizado hoy un partido formidable. Muy bien en el centro del campo, con peligro adelante y con una buena actuación en defensa. Creo que el resultado a nuestro favor ha sido justo y merecido ante un equipo como el Español de Barcelona, que no ha sido conformista y que ha buscado un mejor resultado siempre sin darse al desaliento.

—¿Qué opinión le ha merecido hoy el Hércules?

—Mi equipo, en líneas generales, ha estado muy bien, además como tuvimos la fortuna de marcar pronto, esta circunstancia actuó favorablemente para nosotros, toda vez que serenó los ánimos de mis jugadores y pudimos jugar el resto del partido sin necesidad de arriesgar demasiado.

—¿Cómo ha visto al Español de Barcelona?

—El Español es un gran equipo con hombres de gran calidad técnica que han sabido hacer valer su calidad. Unicamente que en la presente ocasión nos han salido muy bien las cosas, y nuestra victoria no ha tenido complicaciones.

—¿Qué significa esa victoria para el Hércules?

—Siendo la victoria muy importante, no significa nada porque aún queda mucho campeonato. Es un partido menos, en que nuestra oportunidad fue aprovechada y esto es lo importante porque ha sido una victoria conseguida ante un equipo que puntuará en muchos desplazamientos.

SANTAMARIA: «No supimos materializar las ocasiones»

Abandona el recinto Arsenio y acude Santamaría para someterse a las preguntas de los informadores.

—¿Cómo ha visto el desarrollo del juego?

—En mi opinión creo que los dos equipos hemos realizado un buen partido. Los del Hércules supieron aprovechar sus ocasiones, mientras que mi equipo no pudo materializar ninguna de las que dispuso. Además, para mí, que hemos dado demasiadas facilidades en los goles encajados.

—¿No cree justo el resultado?

—No quiero decir eso. El resultado no hay quien lo mueva y además no quiero restar méritos a nuestros rivales, que han peleado en todos los terrenos con codicia y, sin duda alguna, con mayor fortuna que nosotros.

—¿Qué impresión le ha causado el Hércules?

—Al Hércules lo he encontrado en su línea de siempre. Muy bien en defensa, y hoy con un jugador que me ha causado una gran impresión, el interior Baena, cuya actuación ha sido realmente magnífica.

—¿Y qué nos dice del Español?

—Indudablemente que hoy el Español no estuvo en su mejor línea de juego. Hemos acusado los continuos cambios que hay que hacer en el equipo por una u otra circunstancia y que impiden el acoplamiento necesario, no obstante yo estoy satisfecho del espíritu de lucha y del interés puesto por los muchachos, aunque naturalmente no del resultado final del partido.

SANZ MOLINER

ESCUELA NIKON
Cursos intensivos de Fotografía y Revelado
(En 5 días) de lunes a viernes, de 7.30 a 9.30 h. tardes. Información: mañas. Tel.: 228-09-02
Próximo curso: día 10 de enero
FOTOGRAFIA

Ministerio de Educación, Cultura y Deporte

SEGUNDA DIVISION

CASTELLON, 1 - TARRASA, 0

TARDE ACIAGA

Castellón. — El Castellón ha vencido al Tarrasa por un gol a cero, tanto logrado por Ruiz a los once minutos del segundo tiempo, en una jugada muy desafortunada del equipo visitante, pues el balón rebotó en un defensa y descolocó al portero.

Buena entrada en el estadio Castalia, que superó en mucho a las de los últimos partidos. Terreno de juego en buenas condiciones, pero algo blando, a causa de la lluvia caída estos días. Gran parte del segundo tiempo se jugó con luz artificial. En la segunda parte, tuvo que ser asistido en la banda Cruz Carrascosa, pero se reincorporó rápidamente. El Castellón lanzó ocho córners por cuatro el Tarrasa.

Según Ben Barek, el Tarrasa ha jugado esta tarde uno de sus peores partidos de la actual temporada y, efectivamente, así debió ocurrir porque el equipo egarense no ha justificado hoy, en ningún aspecto su brillante clasificación. Los dos conjuntos lucharon muchísimo, con fuerza, y sin concesiones, pero la voluntad no estuvo acompañada por el acierto ya que apenas si pudieron verse algunas jugadas aisladas de cierta calidad. Se temía la visita del Tarrasa porque el Castellón, con tres negativos, no podía ceder ningún punto más en su terreno y el conjunto tarrasense en sus salidas está siedo más que peligroso. Pero a la hora de la verdad ocurrió que los locales se crecieron y los visitantes fueron mucho menos enemigos de lo que se esperaba.

Ambos equipos plantearon el encuentro con tácticas muy similares, sobre la base de un 4-3-3. En el Tarrasa, Ovejero fue el hombre libre de la defensa, en tanto que Morote se encargaba del marcaje al goleador Cioffi. Actuaron de centrocampistas Gonzalo, Planas, y Doménech, para quedar en punta los dos extremos junto con Cruz Carrascosa. En el Castellón, Ramón marcó a Cruz Carrascosa y Subirachs fue el líbero, actuando de centrocampistas Corrales, Martín Santos y Ruiz.

En el ataque estuvieron Alonso, Cioffi y Faubel, que cantaron muchas veces con la colaboración, no sólo de la media sino también del lateral Beltrán, que por su banda protagonizó varias jugadas de ataque con centros bastante peligrosos.

EL TARRASA, UNA CARICATURA DE SI MISMO

En el primer tiempo, la presión local fue casi insistente creando tres ocasiones claras para marcar, desperdiciadas por nerviosismo y precipitación. El Tarrasa hasta el descanso apenas inquietó a la defensa castellanense no disparando a puerta con peligro ni en una sola ocasión. En la segunda parte, a los 5 minutos, Corrales desperdició la mejor ocasión para marcar y poco después llegaba el único gol del encuentro en una jugada muy desafortunada del cuadro visitante. A partir del gol los castellonenses se replegaron buscando su mínima ventaja y fue entonces cuando el Tarrasa adelantó algo sus líneas y pasó a controlar el centro del campo, pero sin que este dominio se tradujera en nada positivo, porque, aunque protagonizaron algunos ataques la verdad es que siempre se mostraron poco eficaces en el disparo a puerta. Realmente los egarenses no se prodigaron en el remate y cuando lo hicieron, fue casi siempre desde lejos y sin mayor peligro.

En definitiva, victoria justa del Castellón porque fue quien arriesgó más, en un partido realmente aburrido en líneas generales frente a un Tarrasa que ha decepcionado completamente.

GOL, ARBITRO Y ALINEACIONES

El único gol del partido llegó en el minuto 11 del segundo tiempo, en una jugada de ataque local que no parecía revestir peligro alguno. Martín Santos avanza rápidamente y una vez dentro del área disputara. El balón rebota en el cuerpo de Arias, cambia su trayectoria y llega a la red con Vallespir descolocado.

Arbitró el colegiado castellano Santos de la Parra, con algunos errores, pero sin mayores complicaciones. Quizá se excedió un poco en las amonestaciones ya que mostró la tarjeta amarilla nada menos que a seis jugadores: Doménech, Gonzalo y Bio por el Tarrasa y Corrales Ruiz y Martín Santos por el Castellón.

CASTELLON: Racic, Beltrán, Ramón, Babiloni, Subirachs, Corrales, Alonso, Martín Santos, Cioffi, Ruiz y Faubel.

TARRASA: Vallespir, Nieto, Ovejero, Morote, Arias, Gonzalo, Bio, Planas, Cruz Carrascosa, Doménech y Rojo. En la segunda parte, a los 20 minutos Clotet sustituyó a Rojo, y cuando faltaban cuatro minutos para el final, Doménech fue sustituido por Vila.

Francisco PASCUAL

HABLAN LOS ENTRENADORES

DI STEFANO: «Pudimos haber ganado por un tanteo más abultado»

Terminado el encuentro Alfredo Di Stéfano manifestó:

—Nuestra victoria fue merecida, pues incluso pudimos ganar por una diferencia mayor. El Castellón jugó bien ante un rival peligroso que se creció y tuvo una primera parte admirable. En el segundo tiempo hubo un bache de 15 minutos en el centro del campo, pero al final se consiguió la victoria que era lo importante. Fallamos ocasiones claras porque el equipo juega muy nervioso. Respecto al Tarrasa, lo único que puedo decir es que le hemos dominado y hemos jugado más que él.

BEN BAREK: «Sin duda, hoy hemos jugado el peor partido de la temporada»

Ben Barek, por su parte, nos comentó:

—He visto a un Castellón con muchos nervios, que peleó mucho de principio a fin y que consiguió marcar un gol. Nada que objetar al resultado. Hoy no nos ha salido el partido que es normal y, sin duda, ésta ha sido una de las peores actuaciones de mi equipo en la actual temporada. Nosotros veníamos con mucha ilusión, pero esta vez las cosas no nos salieron bien. Siempre espero lo máximo de mis jugadores y confío en que lo de hoy no se repetirá. Procuraremos enmendarlo el próximo domingo.

F. P.

RAYO, 2 - SAN ANDRES, 0

FALTO AMBICION

El partido tuvo dos fases perfectamente definidas, en la primera, durante el primer tiempo, el San Andrés montó un dispositivo táctico sobre el centro del terreno de juego que le dio el mando total del campo, sin que el Rayo lograra salir de la trama que había montado Bergara, sin embargo, en tres tiros se tiene que notar la veterania y el saber de Bertomeu; minuto 9, tiro de Francisco; minuto 24, un centro chut de Alvarito, y en el 25, una salida a los pies de Gonzalo, que evidencian la clase de un portero.

La segunda mitad, hasta el gol, todavía mantenía su dominio de la parcela central el San Andrés, pronto se vino abajo y fue superado por el Rayo en todos los terrenos durante el resto del encuentro.

El San Andrés jugó un 4-4-2, pero muy elástico acumulando hombres en el centro del campo, y allí con juego corto y lento mantenía la posesión del balón, aunque con escasa peligrosidad para la meta de Alcázar que no tuvo que intervenir a tiro directo más que en una sola vez en el primer tiempo. Sin duda alguna, con algo más de moral y afán de triunfo, y llevando algún delantero más a su vanguardia, el buen juego, de los catalanes se podría haber visto premiado con algún tanto que hubiera puesto al Rayo con bastantes problemas. Pero los negativos deben pesar lo suyo, y el San Andrés vino a mantener ese cero a cero inicial, y a punto estuvo de conseguirlo si no hubiera sido por ese primer gol, fallo de su defensa, que les hundió totalmente.

Por su parte el Rayo con el clásico 4-3-3, rompía su contraataque en esa maraña que había tejido los hombres del San Andrés. Rial no encontraba su sitio, Luna se entretenía en los despejes, González luchaba, pero sin suerte, Alvarito tampoco lograba hilvanar su juego; por el contrario el San Andrés, Felipe, Pepe Juan, Curta y M. Filosía desmontaban el juego totalmente, y atrás su defensa no tenía ningún fallo.

LOS GOLES

La segunda parte empezó calcada de la primera, pero al poco empieza a venirse un poco abajo el San Andrés ¿cansancio?, quizá, pero el caso es que el minuto 51, González da el primer aviso, y lanza un gran disparo al que responde Bertomeu con gran intervención, de nuevo González y Bertomeu son protagonistas de una jugada similar, en el minuto 63, y llega el primer gol, un despeje en corto de Moya lo recoge Francisco que se escapa, los defensores visitantes no se deciden a salir del paso, y en la línea de gol centra pasado por encima la defensa del San Andrés no acierta a despejar, y Alvarito que viene desde atrás conecta un gran cabezazo que es el uno a cero, cuando se jugaba el minuto 67, y que supone el hundimiento del San Andrés. Sin embargo, los catalanes saçan fuerzas y montan algunos contraataques que no tiene su fruto, y en el minuto 83, otro fallo defensivo visitante permite que González centre en profundidad para que Rial se cuele, y lance un tiro que sale cruzado, pero Alvarito aparece desde atrás y cuando el balón ya está perdido remata con la derecha con mucho efecto logrando un gran gol. Aquí ya que sí el San Andrés no pudo levantar cabeza y termina el encuentro sin más.

Arbitró, el señor A. Marguenda, del colegio sevillano, ayudado en las bandas por los colegiados del mismo colegio, señores Sanguino y Vargas.

Excelente actuación, sin errores apreciables, ayudado muy bien en las bandas.

Destacado por los locales, Uceda, Francisco, González y Alvarito.

Por el San Andrés, Pepe Juan, Felipe, Curta y la parte defensiva.

ALINEACIONES

RAYO: Alcázar, Anero, Luna, Tanco, Uceda, Guzmán, Francisco (Macua, minuto 80), Rial, González, Felines y Alvarito.

SAN ANDRES: Bertomeu, Font, Moya, Paquito, Cortés, Tovar (Cassasass, minuto 84), Curta, M. Filosía, Martín, Pepe Juan y Felipe.

El San Andrés, como en tantas otras ocasiones, no logró puntuar en su desplazamiento. Esta vez tampoco logró marcar. En la imagen uno de los escasos ataques de los rojigualdos frente a la meta de Alcázar.

LOS ENTRENADORES JUZGAN

BERGARA: «El estado del terrerno nos perjudicó»

El mister andresense acudió al vestuario algo triste. Manifestó que el partido fue feo, ya que sobre todo a su equipo este campo totalmente embarrado y muy resbaladizo no le iba, y no pudieron realizar su juego habitual.

Los goles fueron dos despistes de la defensa.

Durante el primer tiempo el Rayo fue un equipo sin ideas, pero en la segunda parte con pases largos y mayor velocidad nos superó. El San Andrés sin embargo en la primera mitad fue bien, se tuvieron ocasiones pero no fructificaron. El resultado es justo, ya que aunque creo que una victoria mínima podía haber señalado más justicia en el marcador, tampoco hay que olvidar que el Rayo tuvo un par de ocasiones muy peligrosas. El fallo nuestro fue el no marcar ningún tanto. Pepe Juan no se adapta bien al barro. Destacados por el Rayo, Uceda muy sobrio y seguro. El árbitro muy bien.

Bergara se despidió oficialmente como míster del San Andrés, ya que como no tiene el título nacional no podrá entrenarlo. Dice que el lunes o martes la directiva ya dará el futuro entrenador.

GARCIA VERDUGO: «Me apunto a estos arbitrajes fuera de casa»

García Verdugo estaba muy contento. Dijo que el San Andrés fue un gran enemigo, y ya lo sabíamos. Al equipo andresense es difícil hacerle un gol en el primer tiempo. Por otra parte el campo ha sido aliado de ellos. A la pregunta de un compañero de la prensa catalana, de que más bien habría perjudicado al San Andrés, dadas sus características de juego, García Verdugo respondió que de cualquier forma, al equipo que quiere mantener el cero en su puerta, siempre le viene bien este terreno. El San Andrés está falto de fuerza y moral, cosa que a nosotros nos sobra, ya que estamos acostumbrados a sufrir hasta el final. Cambié a Francisco para sacar un hombre que nos asegurara el cero en nuestro casillero. Destacados por el San Andrés, la parte defensiva, y Pepe Juan, Curta y Felipe. El árbitro muy bien, para el visitante.

Alguien inquirió que si es que le ha quitado algo al Rayo hoy, García Verdugo se apresuró a decir que no, que estuvo excelente, pero que él se apuntaba a todos estos arbitrajes fuera de casa.

TAQUIMECANOGRAFIA
BANCA PRIVADA, OFICIAL Y CAJAS DE AHORRO
Preparación permanente para ingreso en tiempo récord
AUXILIAR MINISTERIOS
SECRETARIADO
ESTENOTIPIA - CALCULO
CONTABILIDAD - PERFORISTA
(con prácticas en IBM)
Centro legalmente autorizado por el Ministerio de E. y C.
ACADEMIA RIPOLLES
Rambla de Cataluña, 17, pral.
Tels. 318-73-94, 317-10-79 y 245-13-02

CANODROMO PABELLON
C. de Llansá, núms. 2-10 (junto Plaza de España)
Teléfono 223-30-13
MAÑANA, MARTES, EN REUNION DE TARDE
Magníficas carreras
SEMIFINALES
del
GRAN PREMIO
XXIV ANIVERSARIO
con la participación de los mejores «cracks» de los
CANODROMOS
PABELLON y MERIDIANA
y a la distancia de 417 metros
FINAL:
EL JUEVES, DIA 6 (REYES)
POR LA MAÑANA
Todos los días
GRANDES CARRERAS DE GALGOS

Ministerio de Educación, Cultura y Deporte

CALVO SOTELO, 3 - BARCELONA AT., 0

De poder a poder

Puertollano, 2. (Especial para la HOJA DEL LUNES de Barcelona.) — El Calvo Sotelo marcó el primer gol a los cinco minutos de juego y esto dio lugar a que el Barcelona Atlético que venía buscando el cero a cero inicial, tuviese que abrir sus líneas, lo que motivó que viéramos un partido jugado de poder a poder, dentro de una laguna.

Efectivamente se hizo prevalecer la preparación física de los jugadores, ya que jugar el balón con técnica era imposible. Sin embargo a los 20 minutos se le complicaron las cosas al Calvo Sotelo, ya que José Vázquez tuvo que ser retirado en camilla y ser atendido rápidamente de una abertura en el pie y tuvieron que darle nueve puntos de sutura.

FALTO REMATE EN LOS AZULGRANA

No es que fuera duro el encuentro, sino que en aquel lodazal cualquier entrada era peligrosa para el contendiente. Con este resultado se llegó al descanso.

Nada más comenzar el segundo tiempo, llegó el gol de la tranquilidad en una falta sacada por Piñán, desde fuera del área y que por un grave fallo del portero Castell, se introdujo bajo sus piernas en la puerta.

No dieron los cambios resultado en el cuadro catalán, ya que la salida de Estella y Emilio no arreglaron las cosas y acabando el partido Chone de cabeza sentenciaba el resultado con el tercer gol a favor del Calvo Sotelo.

Escaso juicio se puede hacer de este encuentro. Sin embargo, hay que destacar el derroche de fuerza física hecha por ambos conjuntos, dado el ya repetido estado del terreno.

Por el conjunto catalán, destacó la voluntad de Botella y la efectividad de Pérez.

Goles. — En el primer tiempo, a los cinco minutos gol de Odair, que desvió un defensa.

En el segundo tiempo, a los cuatro minutos, gol de Piñán al sacar una falta.

Y a los 35 de este período, Chone, de cabeza, estableció el resultado definitivo.

En una tromba de agua, dio comienzo este partido con una entrada más que aceptable dada la tarde que hacía.

Empezó bajo los mejores auspicios, ya que a los cinco minutos Odair, al botar una falta con que había sido sancionado el Barcelona Atlético. Tras tocar en un defensa catalán, la pelota se introdujo en la red.

En resumen, que fue decisivo para la marcha del partido que el Calvo Sotelo consiguiera abrir pronto el marcador, porque por una parte tranquilizó los ánimos del público y de los jugadores y también influyó en la moral del Barcelona Atlético, al que se le ponía el partido muy cuesta arriba, no sólo por el gol en contra, sino por las pésimas condiciones del terreno de juego, en el que los pupilos de Laureano Ruiz no están acostumbrados a desenvolverse.

A las órdenes del colegiado señor J. Madrid, auxiliado en las bandas por los señores Abatial y Gómez Baños, los equipos formaron así:

BARCELONA ATLETICO: Castell; Pérez, Mina, Coramina; Rebollo, Corominas; Casas, Emilio, Estella, Botella, Martínez y Mercader.

CALVO SOTELO: Franco; Fablán, José Vázquez, Juan V.; Pedrito, Mendoza; Piñán, Bautista, Nieves, Chone, Odair, Waldo y Filipo.

OPINIONES DESPUES DEL PARTIDO

LAUREANO RUIZ: «Resultado justo»

En los vestuarios, Laureano Ruiz, entrenador del Barcelona Atlético dijo que no tenía nada que oponer al resultado, ya que si bien la suerte había ayudado al Calvo Sotelo en la consecución de los dos primeros goles ambos de falta, sin embargo reconocía que algo más habían luchado los locales que los suyos y que el resultado era justo.

RAFA: «Merecimos la victoria»

Por su parte Rafa, entrenador local, manifestó que le había gustado mucho la juventud y rapidez del Barcelona Atlético, y que por merecimiento, el Calvo Sotelo mereció la victoria.

La actuación arbitral desastrosa en el primer tiempo, muy mal ayudado en las bandas, se entonó bastante en el segundo, para llegar a un aprobado en la puntuación global del partido.

DONDE hacer su donación

En su empresa Diríjase al Servicio Médico de su empresa, que le asesorará sobre la forma y fecha de efectuar su donación.

En Barcelona En el Centro de Donación Gran Vía. Avenida José Antonio, 645, Tel. 3292550, Barcelona. (De 5 a 9 tarde, días laborables.)

En la Ciudad Sanitaria «Francisco Franco», Paseo Val : de Hebrón, s/n, Tel. 2471400, Barcelona. En la Residencia «Príncipes de España», Hospitalet (Barcelona).

Huelva, 0 - Alavés, 1

Huelva, 2. — El campo, muy embarrado debido a las lluvias de estos días, favoreció más al Alavés, que, apoyándose en una férrea línea defensiva, y un rápido contragolpe, puso en repetidas ocasiones en peligro la meta onubense.

A los 8 minutos de juego, Salamanca cabecea un centro, batiendo al meta Alonso junto al poste izquierdo, es el 0-1.

Arbitró el colegiado Pes Pérez: Bien.

HUELVA: Alonso, Sivianes, Bonet (Ocaña), Gerolami, Ortiz, Torres, Espárrago, Andrés, Lapi, Aramburu (Galleguito) y Martín.

ALAVES: Rodri, Zuloaga, Morgado, Bea, Pavón, Sánchez, Martín (Marín), Trona, Vidal, Baena, Salamanca y Urquía (Pana). — Alfil.

Cádiz, 3 - Getafe, 0

Cádiz, 2. — Pese al planteamiento defensivo del Getafe, el juego abierto y por las alas de los gaditanos lograría que, al final del encuentro, el marcador señalase un claro tres a cero.

Arbitró Pascual Segura, del Colegio Balear. Enseñó tarjeta amarilla a Amunárriz, Larry, Valdez, Chiqui y Luis, del Getafe, y a Villalba y Mané, del Cádiz.

1-0. — Minuto 44: Derribo a Mané dentro del área y Quino transforma el penalty. 2-0. Minuto 51: Mané lanza sobre Quino, éste pasa a Ortega que de cabeza marca. 3-0. Minuto 71: Ibáñez desde el borde del área bate a Cervantes.

CADIZ: Santamaría; Cenitagoya, Botubol, Rosado, Catalán, Ortega, Villalba, Carballo, Quino, Cortés, Ibáñez y Mané.

GETAFE: Cervantes; Chiqui, Cruz, Amunárriz, Luis, Alfonso, Valdez, Gutiérrez (Munguía), Salazar, Zambrano y Larry. — Alfil.

Granada, 2 - Jaén, 0

Granada, 2. — Mucha fuerza y mucha furia tuvieron que emplear ambos equipos puesto que el estado del terreno de juego, impracticable bajo una continua lluvia, así lo requería. Pese a ello podemos considerar justa la victoria granadina.

El primer gol fue obra de Benítez, a los 36 minutos. A los 33 del segundo tiempo sería Lorenzo el que conseguiría marcar.

Arbitró el colegiado Jiménez Sánchez, de Murcia, muy meticuloso. Amonestó con tarjeta amarilla a los visitantes Angel, Laria y Huertas I, y a los locales Calera, Angulo, Casuco, Infrans y Benítez, éste por dos veces por lo que tuvo que abandonar el terreno de juego.

GRANADA: Izcoa, Calera, Edison, Falito, Casuco, Grande, Lorenzo, Benítez, Infrans, Angulo y Dueñas. En el descanso Orihuela sustituyó a Calera.

JAEN: Aguinaga, Sánchez, Laria, Rodri, Huertas I, Monterde (Meller), José Luis (Castillo), Machado, Flores, Angel y Zubitur. — Alfil.

Levante, 3 - Coruña, 1

Valencia, 2. — El encuentro ha sido de dominio claro del Levante, que se impuso al Coruña sobre todo gracias a su labor en el centro del campo.

El primer gol lo consiguió, en el minuto 3, Alfonseda. El dos a cero fue obra de Solano a los 61 minutos. Acortó distancias Pousada y posteriormente fue de nuevo Solano, regateando al portero, quien estableció el resultado definitivo (87 m.).

Dirigió el encuentro el colegiado guipuzcoano, señor Urio Velázquez, que tuvo una actuación desigual. Expulsó a Antonio González y Castro, en el minuto 35 de la segunda parte, al parecer por insultarse entre sí.

LEVANTE: Barrie, Martínez Miró, Sierra, Antonio González, Loren, Guri (Merchant), Alfonseda, Solano, Julio Díaz (Alvarez), Queremón y Lloret.

CORUÑA: Buyo, Pardo, Richard, Vales, Pirla, Gallego, Pino, García, Castro, Núñez (S. Castro) y Pousada. — Alfil.

Gijón, 1 - Oviedo, 1

Gijón, 2. — Partido de más emoción e incertidumbre que calidad aunque técnicamente el Oviedo fue mejor y ligó fútbol con más soltura.

Al minuto de juego, se marcó el primer gol, en un centro de Quini, que remató magníficamente Ferrero.

En la segunda mitad, salió fuerte el Oviedo, y a los 16 minutos lograba el empate, en una falta desde el lateral del área que sacó Ortuondo y remató Vicente de cabeza.

Arbitro del encuentro fue el colegiado norteafricano señor Jaramillo que estuvo imparcial y acertado.

GIJON: Castro, Killer, Doria (Aceda), Núñez, Joaquín, José Manuel, Mesa, Ciriaco, Quini, Valdés (Guerrero), Ferrero.

OVIEDO: Dukovick, Laguna, Tensi, Maxi, Jacquet, Vicente, Ortuondo, Iriarte, Galán (González), Javier, Alarcón. — Alfil.

Pontevedra, 0 - Córdoba, 0

Mal partido el jugado hoy entre el Córdoba y el Pontevedra, malo por el negativo que representa el empate para los locales, que dominaron abrumadoramente, sobre todo en el segundo tiempo, mientras que el Córdoba se dedicó solamente a defenderse, y en en este segundo período solamente pasó una vez del centro del terreno de juego.

Destacaron, por el Pontevedra Vavá, Norat, Hidalgo y Falín y por el Córdoba Corcuera y Urbano.

Mala actuación del colegiado aragonés señor Yera del Campo, que no señaló dos penaltys a favor del cuadro local.

PONTEVEDRA: Sánchez, Tuto, Norat, Canosa (Barral), Gabriel, Amutio (De la Torre), Vavá, Sergio, Hidalgo, Falín y Domínguez.

CORDOBA: Molina, Pablo, Delgado (Gallego), Salas, Marín, Alvarez, Calero, Corcuera, Burguete, Urbano y Lezcano.

Tenerife, 1 - Valladolid, 1

Tenerife, 1. — En el Heliodoro Rodríguez, se jugó el pasado sábado uno de los mejores partidos de la temporada, con un Valladolid pletórico de fuerza y moral y un Tenerife que salió desde el primer minuto en pos de la victoria.

El primer gol del encuentro lo marcó Lolín a los cinco minutos del primer período de fuerte disparo. El empate definitivo llegaría cinco minutos después al rematar Landáburu un servicio de Palacios.

El arbitraje del aragonés Sánchez Pueyo no pasó de discreto.

TENERIFE: Bertinat, Juan Miguel (Rafa), Aparicio, Marín, Esteban, Pepito, Illán, Medina, Maciel (Gilberto), Lolín y Movilla.

VALLADOLID: Llácer, Slavi, Docal, Antón, Santos, Moré (Vicente), Toño, Mellado, Palacios, Landáburu y Ruski. — Alfil.

ATENCION, FABRICANTES DE DEPURADORES PARA PISCINAS

Empresa valenciana, especialista en construcción y depuración de piscinas, urge ponerse en contacto con fabricantes de depuradores de diatomeas y/o sílice, para las plazas de Valencia, Castellón de la Plana y Alicante

Interesados dirigirse al Sr. Ortí, calle Alemania, 10 de Valencia - 10, con máxima información para ulteriores contactos

Ministerio de Educación, Cultura y Deporte

TERCERA DIVISION

MAS VENTAJA

El At. Baleares --que venció al Huesca-- se distancia tres puntos del Olímpico, que sólo pudo empatar

VILLENA, 2 - OLIMPICO, 2

A los 16 minutos, Morera consigue el primer gol setabense, en una bonita jugada de toda la delantera, que coge descolocada a la defensa local. A los 31 minutos, el Olímpico es sancionado con penalty, que lo tira Michelena logrando el empate.

En la continuación, el juego se desarrolla en el centro del campo, siendo contadas las ocasiones en que intervienen los cancerberos. A los 16 minutos, un tiro de Michelena rebota en el poste y es recogido por Peter, quien consigue deshacer la igualada. Se crecen los locales y el balón no sale de la parcela visitante, hasta que a los 20, se señala un penalty muy protestado por el público, que Morera nuevamente transforma en gol, volviendo a establecer la igualada.

Arbitró el colegiado señor Oliva Sains, del Colegio Andaluz, pésimo. Perjudicó al equipo local.

VILLENA. — Canteli, M. Lefret, Ernesto, Lorenzo (Julio), Antón, Milán, Peter, Valladares (Dani), Michelena, L. Lefret y Jesús.

OLIMPICO. — Villalba, Adaz, Navarro, Perico, Frijols, Cristóbal, Santi (Alba), Cambra, Aragón (Malilla), García y Morera.

GIMNASTICO, 3 - ARAGON, 1

Lo peor del encuentro fue la primera mitad en la que ambos conjuntos estrecharon su vigilancia, por lo que apenas tuvieron trabajo ambos cancerberos. Pese a ello, supo el Gimnástico irse a los vestuarios con ventaja en el marcador, gol logrado hábilmente por Castillo quien, tras recoger un balón de un rebote a la salida del meta visitante, elevó el esférico por encima de él enviándolo al fondo de las mallas.

En la reanudación, a los 6 minutos, Camacho dio el susto al lograr, tras un fallo de la defensa local, el empate a uno. Seguidamente se desmelenó el Gimnástico y este tanto de la igualada le sirvió para crecerse. Así a los 21 y 31 minutos establecía el 3-1 definitivo. Ambos tantos los consiguió Palanca, el primero a pase de Tasio y el segundo, de Bañeras.

Dirigió el encuentro el señor Lázaro, del Colegio Valenciano, que estuvo bien, mostrando tarjetas amarillas a Natalio, Giménez y Plou, del Aragón.

GIMNASTICO: Zamora, Angel, Robles, Martínez, Romero, Bañeras, Castillo, Masferrer, Casas (Palanca), Tasio y Sánchez-Picón.

ARAGON: Bennasar, Luis, Plou, Giménez, Penede, Latorre, Camacho Román, Emilio Natalio (Royo) y Pérez (Viladegut).

PERALTA

AT. BALEARES, 2 - HUESCA, 0

La primera parte fue de dominio total del Atlético Baleares, y en contadas ocasiones salieron de su parcela los oscenses debido a la fuerte presión que ejerció el cuadro local, ante la meta defendida por Alonso, que se vio obligado a una ardua labor. Pero la zaga visitante, que se mostró siempre muy expedita y ordenada, impidió que los continuos ataques del Atlético fructificasen.

En el minuto 35 inauguró el marcador el Atlético por mediación de Mas. Se registró una «melée» ante el portal visitante que resolvió al final el interior blanquiazul, enviando el esférico a las mallas. Más tarde, lograría el Atlético su segundo tanto. El Huesca fue castigado con un penalty al ser derribado Mas dentro del área por Pastor, señalando el colegiado la falta máxima. Tiró Bueno batiendo a Alonso.

Arbitró el señor Bolaños, del colegio catalán, que estuvo excelente.

AT. BALEARES. — Delgado, Fatnes, Paco, Serrano (Pomar), Bueno, Martínez, Tauler, Mas, Juan Ramón, Esparza e Izquierdo I (Izquierdo II).

HUESCA. — Alonso, Ausaberri, Pastor, Peralta, Lacruz, Pedro, Ferrer, Abalete, Palacino, Chirri y Carmelo.

IBIZA, 0 - REUS, 0

A pesar de haber cedido un empate, el once local ofreció a sus seguidores uno de los mejores encuentros de la temporada.

Al finalizar el encuentro sucedió lo que nunca había sucedido en Ibiza. Las iras de un grupo de aficionados locales, que ciertamente están aguantando una serie de arbitrajes que en nada favorecen a su equipo, se desataron y aquello fue Troya.

REUS. — Capó, Alegre, Aguado, Orné, Diego (Navarro), Solé, Balanzá, Hernández, Lozano, Marco y Herrero (Estrella).

IBIZA. — Vega, Oliver, Murcia, Azpelieta (Tomás), Sevillano, Pepillo, Arami, Zapata, Ricardo, Ramírez y José.

Arbitró el colegiado catalán señor Sanz, que fue el gran protagonista del encuentro. No concedió un gol al Ibiza, a pesar de haber traspasado el balón claramente la línea de gol. Pasó por alto un claro penalty cometido sobre Tomás y además sus decisiones estuvieron encaminadas a favorecer a sus paisanos.

CONSTANCIA, 1 - POBLENSE, 1

Partido malo entre dos equipos colistas, que tuvieron que marcar sus goles de penalties. Resultado justo a pesar de todo. En resumen, muchos fallos por uno y otro equipo.

Goles: A los 17 minutos, Cox e Illana derriban a Moreno. Vaquer tira el penalty y marca. En el minuto 5 de la segunda parte, Tejares y Amengual entran a por el balón, cae Amengual y se señala peanlty. Lo lanza Villanueva y marca el empate.

Arbitraje del catalán Casajuana, que estuvo regular. Influyó en el resultado al conceder el penalty del Poblense, a todas luces inexistente. Mostró tarjetas amarillas a Ordóñez, Mateo, Tejares y Pla.

POBLENSE. — Nicolás, Ordóñez, Mateo, Pons, Illana (Amengual), Olavijo, Mir, Cundi, Chango, Egana (Doval) y Villanueva.

CONSTANCIA. — Cox, Frerz, Hidalgo, Figueroa (Vázquez), Tejares, Parma, Plans (Gómez), Vaquer, Moreno, Corro y Miguelito.

GANDIA, 3 - LERIDA, 0

Alineación de circunstancias del Gandía, amén del miedo que se tenía al Lérida, que el año pasado ganó aquí por 0—3, pero no ha ocurrido lo mismo, las cartas se volvieron al revés. El Gandía se empleó en el ataque a los pocos minutos de iniciarse el encuentro.

Con el 1—0, se animan los locales, que dominaron ampliamente los últimos veinte minutos del primer tiempo.

En la reanudación, la misma tónica de juego, a raíz del segundo gol, ambos equipos se lanzan al ataque. El Lérida cambia de posiciones y actúa con más movilidad, pero en plena reacción visitante llega el 3—0.

GOLES. — 1—0, minuto 17, centro de Ramón que Octavio, atento, remata de cabeza. 2—0, minuto 24, segunda parte, falta de Chova en la línea media, Company saca y Terry chuta, se le escapa al portero y va a la red. 3—0, minuto 30, jugada personal de Terry que burla a la defensa, y espera la salida del portero para marcar el tercer gol.

Colegiado, señor Díez Rodríguez, andaluz, actuación muy buena, pasando inadvertido.

LERIDA. — Jaime, Lorente, Martínez, Lacambre, Pijuán, Ricardo, Cortés, Reig, Juanín, Tarrés (Venarell) e Iglesias.

GANDIA. — Bautista, Chova, Sorríbez, Company, Higinio, Juanín, Terry, Figueirido, Ramón, Octavio, Diego y Eugenio.

ONTENIENTE, 3 - YECLANO, 3

A pesar del martillazo que supuso la inauguración del marcador por parte visitante, el Onteniente superó esta contrariedad y realizó un primer tiempo muy completo, que se reflejó en el tanteador.

El esfuerzo realizado por el conjunto local en el primer tiempo se dejó sentir en el segundo, en el que se vino abajo. Los visitants se aprovecharon de esta debilidad, y en rápidos contraataques impusieron su ley, desarbolando al equipo de casa.

GOLES: Juan Antonio, en el minuto 4; a los 18 Olivella, de penalty. En el 26, Verdugo; Alfredo en el 57; en el 68, García y en el 820, Diego establece el definitivo 3-3.

Arbitró el señor Peralt, castellano, siguió el juego de lejos y no cortó las acciones duras. El público lo abucheó constantemente. Pitó el final dos minutos antes de la hora debida.

ONTENIENTE. — Feliciano, Roberto, Olivella, Ubeda, Gómez, Talón, Gomi, Verdugo, Alfredo, Vega y Ramírez.

YECLANO. — Carlos García, Navarro, Neboy, Fuentes, Jardí, Sanmillán, Cayuela, Juan Antonio (Juanito), Diego, Canós (Coco) y Aguero.

GERONA, 1 - ELDENSE, 0

Partido de poder a poder, interesante por la incertidumbre del marcador y también por el juego desarrollado, ya que la ligera ventaja del Gerona fue más de carácter posicional que de otra causa, si bien ello le permitió acercarse más al marco contrario que se halló en todo momento bien defendido. El Eldense, por su parte, elaboraba rápidos contraataques que asimismo creaban peligros en el marco local.

Como fruto de esta igualdad de fuerzas el encuentro se decidió por la mínima, en jugada bien hilvanada por toda la delantera, siendo el último de tocar el esférico Javi, que desde lejos esta vez optó por tirar directamente a puerta empalmando un buen disparo que batió a Zabala cuando iban transcurridos 29 minutos del encuentro. Nuevas ocasiones en la segunda mitad pero sin que el adversario se entregara en ningún momento, antes al contrario, intentando recuperar la igualada inicial.

Muy defectuosa la labor del colegiado balear González.

GERONA: Bravo, Juanito, Serra, Reyes, Ortega, Molet, Vila, Abete, Busquets (Pallés), Pagés (Nieto), y Javi.

ELDENSE: Zabala, Chuli, Ramírez, Navarro, Gallo, Alba, Bernal, (Blanquet), Uriarte, Prado, Lo, (Juanmi), y Márquez.

G. B.

RESULTADOS

GRUPO III

Constancia - Poblense	1—1
Acero - Mallorca	(Susp.)
Tarragona - Aragón	3—1
Gandía - Lérida	3—0
Onteniente - Yeclano	3—3
Gerona - Eldense	1—0
Villena - Olímpico	2—2
Sabadell - Vinaroz	3—1
Ibiza - Reus	0—0
At. Baleares - Huesca	2—0

CLASIFICACION

At. Baleares	18	9	6	3	24	9	24
Olímpico	18	7	7	4	24	15	21
Sabadell	18	8	4	6	27	14	20
Mallorca	17	8	4	5	24	19	20
Yeclano	18	7	6	5	21	20	20
Lérida	18	7	5	6	32	26	19
Aragón	18	7	5	6	28	24	19
Gerona	18	8	2	8	25	19	18
Reus	18	6	6	6	26	21	18
Eldense	18	8	2	8	21	17	18
Tarragona	18	7	4	7	17	16	18
Onteniente	18	5	8	5	20	19	18
Huesca	18	7	4	7	22	25	18
Gandía	18	6	6	6	15	19	18
Vinaroz	18	7	4	7	20	29	18
Ibiza	18	5	7	6	19	24	17
Villena	18	4	7	7	21	27	15
Poblense	18	6	3	9	12	23	15
Constancia	18	4	6	8	13	24	14
Acero	17	3	4	10	14	35	10

GRUPO I

Orense - Gijón	4—0
Langreo - Ensidesa	3—0
Gran Peña - Basconia	3—3
Lugo - Guecho	1—1
Compostela - Baracaldo	0—1
Naval - Sestao	2—3
Laredo - Guernica	0—1
Arenas - Bilbao Ath.	2—1
Torrelavega - Arosa	3—1
Ferrol - Caudal	3—1

GRUPO II

Castilla - At. Madrileño	0—0
Logroñés - Ponferradina	6—0
Touring - Pegaso	2—2
S. Sebastián - Tudelano	1—2
Mirandés - Moscardó	3—1
Lagun Onak - Talavera	7—0
Real Unión - Palencia	3—0
Leonesa - Osasuna	2—0
Torrejón - Zamora	3—0
Carabanchel - Calahorra	1—0

GRUPO IV

Jerez Ind. - Jerez C. D.	1—1
Linares - Diter Zafra	3—0
Orihuela - Valdepeñas	1—0
Ceuta - Sevilla At.	1—1
Algeciras - Portuense	1—0
Betis Dep. - San Fernando	2—2
Guadalajara - Murcia	0—1
Mérida - G. Melilla	1—0
Cáceres - Almería	1—1

SABADELL, 3 - VINAROZ, 1

El Sabadell, mostrando una evidente superioridad técnica y física, venció merecidamente al Vinaroz, que le planteó una táctica eminentemente defensiva aunque no desagradó a la concurrencia en sus intentos ofensivos, por cuanto sus jugadores, practicando un fútbol rápido, apoyaban constantemente las jugadas de su delantera en los contragolpes.

El primer tiempo finalizó con victoria local por 1-0; margen escaso, ya que fueron muchas las oportunidades que tuvo pero que no se aprovecharon en el momento oportuno. Este único gol subió al marcador en el minuto 42 del primer tiempo, al transformar Garzón una falta máxima con que fue sancionado el Vinaroz, por derribo de Pascual dentro del área.

El segundo tiempo se reanudó sin variaciones en ambos equipos; el segundo gol sabadellense se logró en el minuto 11, por mediación de Muñoz al lograr de fuerte y colocado remate, hacer inútil el intento de Usubiaga. La serenidad se impone en el equipo local superando el férreo y duro marcaje de su oponente que se ve superado técnica y físicamente por un Sabadell bien dirigido por Garzón. En el minuto 37 el cuadro local logra asegurar la victoria, con otro gol conseguido por Parras desde fuera del área. Y ya cuando el público se iba retirando hacia las puertas de salida, el colegiado, rubricando su mala actuación, sanciona al Sabadell con un riguroso penalty que es transformado por Pérez, fijando el 3-1 definitivo.

Dirigió el partido el colegiado murciano señor Rico Arqués, mal.

SABADELL: Capó, Santi, Iriarte, Sanchiz, García, Garzón, Pascual, Serrano, Albiol, Parras y Muñoz (Marcelino II).

VINAROZ: Usubiaga, Millán, Sos, Redó, Arco, Tena, Pérez, Ferrando, (Jenaro), Coll, Serrano y Alias.

GORGORI

POR AGRESION DE UN ESPECTADOR AL ARBITRO

El Acero-Mallorca, suspendido antes de llegarse al descanso

El partido que disputaron esta tarde en Fornas, el Acero y el Mallorca no llegó a su término, al ser agredido el árbitro por un espectador, a dos minutos del descanso y ser retirado a los vestuarios inconsciente.

El encuentro, en el momento de ser suspendido, iba perdiendo el equipo local por un gol a cero, conseguido en el minuto 25 por el jugador mallorquín Mariano, que envió directamente a la red una falta al borde del área.

El incidente que dio lugar a la agresión del árbitro se produjo a los 43 minutos. En una «melée», Benavent consiguió marcar de cabeza, pero el árbitro anuló el tanto. Se produjeron las consiguientes protestas, y en el revuelo un espectador saltó al campo y golpeó con un paraguas al colegiado, que cayó al suelo y hubo de ser retirado a los vestuarios.

Mientras era atendido el colegiado, los jugadores aguardaron en el campo, pero el director de la contienda se negó a que ésta continuara alegando no hallarse en condiciones, en contra de la opinión del médico que lo atendió.

El encuentro fue dirigido por el catalán Ramón Guitart, que estuvo discreto hasta el momento del incidente reseñado.

ACERO. — Juan, Navarro, Badal, Benavent, Carreño, López, Maceda, Caballero, Reolín, Rafa y Belmonte.

MALLORCA. — Alex, Herrero, Manolín, Sahuquillo, Mariano, Gallardo, Macario, Rodríguez, Nebot, Manolito y Bermejo.

MERCADO DEL MOTOR

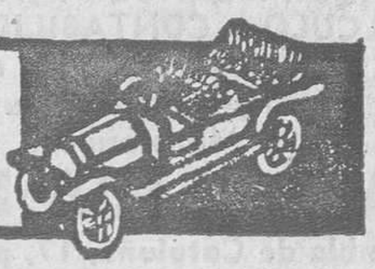

Para anuncios en esta sección Tel. 317 19 20

AUTOMOVILES

¡¡AUTOMOVILISTAS-MOTORISTAS!! NO SEAN LOS ULTIMOS EN LLEGAR, LA VIDA MODERNA EXIGE GRAN VELOCIDAD PERO CONTROLADA, RESPETELA, ES UN CONSEJO DE **ESTABLECIMIENTOS LOSADA:** MEDIO SIGLO AL SERVICIO DEL MOTOR Y DEPORTES EN GENERAL. OJO NUESTRA OFERTA: Renault 12-S radiocassette sólo estrenado. Seat 124. Seats 1500, 850-E y N. Siata perfecta. 600 varios desde 15, 25 a 50.000 ptas. Renaults R-8 varios, matrículas altas reparadas con garantía. Morris Mini 1000 ocasión. Citroën 2 CV furgoneta con garantía 25.000 pesetas. MOTOCICLETAS: Ducati Scrambler. Triumph 250. B.M.W. 250. Cota 247-T sólo estrenada. Vespa B-BF perfecta. Bultaco Lobito 74 c.c. Velomotor Graciela ocasión. Ducati 160 y 175 y Velomotor 49 c.c. NUEVAS TODAS MARCAS, TIPOS Y POTENCIAS, NACIONALES Y EXTRANJERAS. REMOLQUES: portaperros, carga, portamotos y caravanas camping. TRACTORES ocasión: Agria 18 HP con fresa, arada y remolque. Motocultor 5 HP 4 tiempos con fresa y remolque. Disponemos también de toda clase de ACCESORES, EMBELLECEDORES y DEPORTES EN GENERAL. Aceptamos toda clase de cambios y permutas por fincas rústicas y urbanas, abonamos diferencias al contado riguroso. No lo olviden, para cualquier transacción de compra, venta, cambio, etc. visiten antes de nada una firma de garantía **ESTABLECIMIENTOS LOSADA**, Avda. San Antonio M.ª Claret, 4. Teléfonos 258-43-66 y 258-43-86 (Nocturno 871-00-11). Barcelona-9.

VENDO 1430 B-800.000. San Fructuoso, 97

AUTO FABRA
Renault R-12-S, B-S y B-F
Seat 132-1800 B-AX como nuevo
Seat 1430 B-C y Seat 124 B-N
Seat 127 B-N y 850 varios elegir
Simca 1200 GLE B-Z y B-W
Citroën C-8 y Dyane 6 perfectos
6 MESES DE GARANTIA. MINIMA ENTRADA. P.º FABRA Y PUIG, 220

AUTOMOVILES BAILEN, 217. T. 257-31-44
COMPARE PRECIOS Y CALIDAD
10.000 ent. 600-D, B-639, B-611 y B-480
15.000 » 850-E, B-868 y B-701
17.000 » R-8, B-A impecable
32.000 » 124-L, B-867 y B-AS
35.000 » 127, B-AG y B-H
40.000 » 1430, B-J
75.000 » 1430-1600, B-AN
75.000 » 132-1600, B-AG
75.000 » R-12-S, B-AK radio y GE-A
75.000 » Simca 1200 Special, B-AJ
25.000 » Mini 850, B-B
50.000 » Mercedes 190 colas perf.
Mercedes 220 diesel compacto año 70

AUTOMOV. Y MOTOCICLETAS BORDOY
Calabria, 16
Coches usados y repasados, procedentes de cambio, con garantías y facilidades de pago.
A estrenar: **SEAT - SIMCA - CITROEN-GS - LAVERDA - NORTON - BENELLI - MORINI - DUCATI - BULTACO - MONTESA y OSSA** con mínimas entradas. Motos seminuevas de montaña y carretera.
AUTOMOV. Y MOTOCICLETAS BORDOY

VENDO turismo 2 CV. San Fructuoso, 97.

RATERA Bruch, 160 (Diagonal)
Coches selecc. por proceder de compra y no de cambio. Acep. motos y velomotores
RATERA RENAULT R-8 TS y R-5
RATERA CITROEN GS Club y DYANE-6
RATERA SEAT 124, 1430 y 1430-1600
RATERA SEAT 850 y 600 VARIOS
RATERA 132-1800 METALIZADO
RATERA SEAT 127, 3 puertas varios
RATERA PEUGEOT 404 D-AD
RATERA Facilidades a convenir
RATERA Bruch, 160 jto. Diagonal

AUTOMOVILES MONTECARLO
BMW 2002 TII Turing y 2800
Seat 132 perf. estado
Maserati Merak perf. estado
Avda. Madrid, 209. T. 230-28-21

600 N-D y E varios desde 7.000 entrada y 700 mes. 850-N-E 2 y 4 puertas, Coupé 2 y 4 faros, R-8, Simca 100, 124, 127 y 1430 desde 8.000 entrada. ROSELLON, 459 (entre Lepanto y Padilla).

AUTOMOVILES J. BIBILONI, Córcega, 255

AUTOMOVILES PALES. Padilla, 321
Renault R-12-S, B-AB y B-Z
Renault R-6, B-E y B-900
Seat 124 Sport 1800 B-AB
Seat 1430 B-AF y B-AH
Seat 124 B-A y B-900.000
Simca 1200 B-W y B-O perfecto
Seat 850-E varios
Seat 850 Sport B-845
Citroën Mehari como nuevo B-N
AUTOMOV. PALES. T. 255-30-06

AUTOMOVILES JUPITER
Compra venta toda clase de vehículos nuevos y usados. Grandes facilidades. BACH DE RODA, 69. Teléfono 308-71-95

CATASUS AUTOMOV. Diputación, 323

COMPRAS

COMPRO toda clase coches nacles. p. a. dom. Padilla, 321. Tel. 255-30-06

RENAULT pago más y al contado, paso a domicilio: Tel. 340-80-99

COMPRO furgoneta 4-L mixta. T. 224-34-02

ATENCION, compro vehículos nacionales al contado y paso a domicilio. Teléfono 340-57-50

COMPRO toda clase de chatarra, coches, camiones, hago bajas y paso a recoger. A. Bals. T. 357-26-50 y 357-70-45.

MOTOS Y TRICICLOS

MOTO BLITZ. Oliana, 8 (esq. Aribau). Teléfono 228-32-31 y 228-66-95. Servicio Oficial: KAVASAKI-B.M.W.-NORTON-TRIUMP-DUCATI-BENELLI-MORINI y MONTESA. Estas marcas a estrenar (entrega inmediata). Motos usadas procedentes de cambio:
B.M.W., R-90-S
B.M.W., R-75-S
Norton eléctrica impecable
Norton B-BW
Montesa Cota 348 impecable
Montesa Cota 247 muy bien
Honda 175 revisada
TALLERES PROPIOS

ALQUILER MOTOS. Ducati, Montesa, Bultaco y Sanglas. Londres, 31. T. 239-38-80.

VESPA GÜELL. Agencia Oficial (por obras) nuevo domicilio en Mallorca, 84. Tls. Ventas 321-59-99 - 259-15-74 (taller y recamb.). VESPA, VESPINO y GILERA (últ. mod. y nuev. colores) cont. y plzos. Cambiamos su vehículo usado por otro nuevo. **«CIRCULANDO CON VESPINO, BARATO EL CAMINO»**

VESPINO. Facilidades. Rosellón, 294.

ALQUILERES

ALQUILER sin CONDUCTOR. Vanguard. gama Seat. Mini. Simca, todos con radio y ALQUILER MOTOS. Sanglas. Ducati. Montesa. Londres, 31. Tels. 239.38.80-259-13-25

Ministerio de Educación, Cultura y Deporte

REGIONAL PREFERENTE

El Badalona, solo

Los gracienses, que tan sólo pudieron empatar en Tortosa, ceden el liderato a los badaloneses que derrotaron con holgura al Andorra

Resultados

Malgrat - Gavá	1—1
Badalona - Andorra	3—0
Manresa - Hospitalet	2—2
Júpiter - Barcelona	4—0
Horta - La Cava	1—0
Figueras - Oliana	3—0
Moncada - Masnou	2—1
Iberia - Gramanet	1—1
Vich - Calella	4—1
Tortosa - Europa	1—1

CLASIFICACION

Badalona	17	11	4	3	31	22	26
Europa	17	10	4	3	31	22	24
Figueras	17	10	2	5	38	14	22
Malgrat	17	8	5	4	25	15	21
Júpiter	17	8	3	6	28	24	19
Gavá	17	6	6	5	28	22	18
Barcelona	17	6	6	5	26	27	18
Masnou	17	5	7	5	32	25	17
Calella	17	7	3	7	24	25	17
Vich	17	7	3	7	26	27	17
Horta	17	7	3	7	30	31	17
Tortosa	17	6	4	7	21	22	16
Manresa	17	5	5	7	18	24	15
Andorra	17	7	1	9	26	33	15
Oliana	17	5	5	7	27	35	15
Hospitalet	17	4	6	7	26	33	14
Moncada	17	6	2	9	25	33	14
Gramanet	17	4	5	8	26	35	13
La Cava	17	5	2	10	22	31	12
Iberia	17	1	9	7	20	38	11

Manresa, 2 - Hospitalet, 2

En líneas generales se jugó un buen partido, lento en el primer tiempo, en cuyo período tan sólo se marcó un gol favorable al Manresa. El segundo período resultó mucho más dinámico, con buenas jugadas por ambos bandos, si bien el Manresa llevaría la pauta del juego, aunque sus ánimos fueron neutralizados por la veteranía del Hospitalet, sobreviniendo unos atisbos de dureza en las postrimerías, que costaron la expulsión de Méndez del equipo visitante por agresión a un contrario.

Los goles fueron marcados a los 43 minutos por Fede, al rematar un rechace en corto del portero, a un gran tiro de Laredo; a los 49 minutos Nieto, en combinación con Loren, obtuvo el primero del equipo vistante y un minuto después Laredo, al sacar una falta, conseguía el segundo tanto local; a los 82 m., Busquets, de un tiro raso desde lejos establecía el definitivo dos a dos.

El arbitraje del señor Albert no pasó de regular.

MANRESA. — Romero; Giráldez, Solves, Galiot, (Pascual); Torradeflot, Aguilar; Lara, Laredo, Pujol, Fere y Dorado.

HOSPITALET: Alcántara; Camino, Méndez, Ramón; Chavarría, Vilaseca; Balmes, (Busquets), Zamora, Bonell, Nieto y Loren.

José M.ª PINTO

¿TIENE USTED UNA PARCELA?

Le construiremos su chalet. Pagadero 10 años. Entrega llaves, 5 meses. Teléfono 321-66-90

Badalona, 3 - Andorra, 0

Victoria local justa, por cuanto si bien el partido transcurrió con poca calidad de juego y siendo su principal característica el entusiasmo de ambos conjuntos, la más intensa acción ofensiva del equipo badalonés le hicieron merecedor a este triunfo. Sin embargo, la actuación del colegiado tarragonés señor Colet, ayudó de alguna manera cara a ostentar ésta ya que si no fue casero, fue antivisitante, al mostrarse excesivamente riguroso al señalar las faltas del once andorrano. La primera parte del encuentro finalizó con el resultado de 1—0 logrado por Marín, de penalty, a los 44 minutos. La segunda parte, por el contrario, con este gol de ventaja, el partido perdió interés y a los 70 minutos, Manolín lograba el 2—0. Finalmente, a los 85, de nuevo Marín, de penalty, conseguía el 3—0. Fueron expulsados por tarjeta roja Otazu y Riego.

Arbitró el señor Colet, mal.

BADALONA. — Mayola, Ricardo, Aladro, Seri, Manolín, Marín, José Luis, Rodri (Petit), Celestino (Fermín), Guevara y Cubells.

ANDORRA. — Amador, Otazu, Toñánez, Esteban, Moren (Cruz), Zunzarren (Juan Antonio), Prat, Chele, Riego y Esteve.

MARTIN

Montcada, 2 - Masnou, 1

Partido de mucho nervio y con abundancia de tarjetas, ya que el colegiado señor Lamota supo llevar bien el partido, sin dejar de castigar toda jugada antirreglamentaria. La forma en que actuaron los jugadores del Masnou fue un error, ya que si en vez de ir al hombre se hubieran dedicado a jugar a fútbol, quizá se hubieran llevado algo positivo de Montcada; pero la forma con que actuaron hoy representó su perdición, pues aparte de tener a dos jugadores, Lorente y Collar, con tarjetas amarillas, se vieron privados en toda la segunda parte de los jugadores Crespo y Pla que fueron expulsados del terreno de juego. También el Montcada tuvo a dos jugadores con tarjeta amarilla, Aguil y Magro, y fue expulsado, por acumulación de tarjetas, Prieto. En fin, una tarde aburrida y lo único que animó a la clientela fueron los momentos de la consecución de los goles. A dos minutos de juego es castigado con penalty el Masnou, por derribo de un jugador dentro del área, que lanza Zamora y marca. En la segunda parte a los 47, el mismo jugador logra el 2—0 y a los 70, Laborda logra el 2—1.

Arbitró el señor Lamora, bien.

MONTCADA. — Riuviejo, Guil, Espinosa, Corona, Prieto, Perales (Cristóbal), Aguilar (Saura), Felipe, Magro, Zamora y Burriel.

MASNOU. — Clemente, Basas, Laborda, Collantes, Lorente, Pla, Crespo, Alvarez, Martí, Rancel y Herrera (Torcal).

AYMAMI

Malgrat. 1 - Gavá, 1

A los 5 minutos se produce un penalty de Liza, del Malgrat, que lo ejecuta Pons, lanzando el balón fuera. El primer tiempo terminó con fuerte presión local, con algunos peligrosos contraataques forasteros, sin que el marcador llegara a funcionar. En el segundo, y a los 48 minutos, precioso gol de Pajuelo, con fuerte tiro a media altura que batió a Albert. A los 57, tarjeta a Liza que representa su expulsión por acumulación de dos tarjetas, una de ellas totalmente injusta, lo cual deja al Malgrat mermado de efectivos. A los 65 minutos, cambio en el Malgrat de Rodri por Vidal y a los 87 minutos, nuevo penalty a favor del Gavá, que es transformado, estableciéndose el definitivo empate a uno.

Mal arbitraje del señor Albert Riba.

MALGRAT. — Vancells, Treserras, Liza, Juanjo, Borrego, Serra, Rodri (Vidal), Rozúa, Manresa, Gómez y Pajuelo.

GAVA. — Albert, Juani, Ibor, Sastre, González, Lladó, Pons, Lerín, Cunillera, Gallardo y Dovo.

JOAN JOSEP

Júpiter, 4 - Barcelona, 0

Después de varias jornadas, en las que el Júpiter jugaba desarbolado o sin conjunción de ningún tipor el contundente tanteo de 4—0. mostrar lo que el Júpiter es en realidad, superando al Barcelona opr el contundente tanteo de 4—0. Tanteo que pudo ser mayor si la suerte hubiera acompañado al once grisgrana.

Todos los goles fueron conseguidos en la segunda parte: primero marcó Sarabia en el minuto 8; pocos minutos después Migueli ponía el 2—0 en el marcador. A los 23 minutos, Sarabia marcaba nuevamente (3—0) y a poco del final, Jarque, en una bonita jugada, conseguía el 4—0 definitivo.

Arbitró el señor Millán, mal.

JUPITER. — Mendoza, Rodri, Ramón, Royo, Dorado, Paleta, Sarabia, Migueli, Jarque, Codina y Bueno.

BARCELONA. — Blay, Navarro, Mut, López, Bagán, Gratacós, Vall, Sánchez, Pepín, Romero y Cutesa.

E. G. C.

Tortosa, 1 - Europa, 1

La afición local esperaba con cierto recelo la visita del Europa debido a su privilegiada situación en la tabla, recelo confirmado si se tiene en cuenta el positivo que ha arrancado esta tarde, pero no por lo que el conjunto dio de sí en el terreno de juego. El Tortosa, sin cuajar un buen partido, mereció mejor suerte en el desenlace del marcador, ya que salvo en algunos minutos del segundo tiempo, en el que el Europa buscó afenosamente el empate, fueron los tortosinos quienes marcaron la pauta del juego adoleciendo de conformismo a raíz de la consecución de su gol.

El gol del Tortosa lo consiguió Martínez a los 30 minutos del primer tiempo, tras una brillante jugada de toda su delantera. El tanto del empate y que significaría el resultado definitivo lo consiguió Montagut a los 24 minutos de la segunda parte.

Arbitró el señor Muñoz. Su actuación fue muy parcial a favor del equipo visitante.

TORTOSA. — Ortega, Descarrega II, Víctor, Alcón, Mestres, Descarrega I, Martínez, Fusté, José Carlos, Fabra (López) e Isidro.

EUROPA. — Rovira, Redón, Balseras, Galeano, Bujardón, Morgadas, Sagrera, Fábrega, Montagut, Valero (Javi) y Rosco.

CALVET

Horta, 1 - La Cava, 0

Le puso las cosas difíciles el La Cava al Horta en este partido en el que destacaron la emoción por lo incierto del marcador, así como, por el contrario, la inexistencia sobre el terreno de juego de una mínima belleza futbolística, con lo que los espectadores se aburrieron bastante, sólo recompensados por el triunfo de sus colores. El único gol del encuentro lo consiguió Rubio mediado el segundo tiempo.

Arbitró el encuentro el señor Torrent que estuvo bien.

HORTA: Hernández, Rodri, Madir, Vidal, Castany, Berruezo, Molano García, Floro, Forment y Rubio.

LA CAVA: Juanito, Leal, Santos, Acosta, Sorribas, García-Ramos, Abraham, Santaella, Martínez, Navarro y Valero.

Vich, 4 - Calella, 1

Bien ha empezado el año para el Vich, pues ha brindado a su hinchada un completo encuentro y lo que es más importante, un buen resultado. Hoy los vicenses han convencido, pues en un terreno embarrado han sabido controlar siempre el balón y su victoria ha sido merecidísima ante un rival que, pese al resultado, nunca se dio por vencido y quizá con un poco más de suerte hubiese podido marcar algún tanto más.

Goles: a los 16 minutos, Davi; a los 23, Moret, 2-0; a los 35 minutos, Morera; a los 4 minutos de la segunda parte, Félix, y a los 10, Foix.

Arbitró el colegiado Sr. Guerra, mal.

VICH. — Ferrer, Noguer, Pedrín, Roma, Albert, Moret, Davi, Félix, Rabionet, Guerrero y Foix.

CALELLA. — Coll, Mariani, Fortí, Planas, Font, Carrión, Carreras, Montalvo, Campabadal, Martínez y Cirera.

CORTES

Iberia, 1 - Gramanet, 1

Año nuevo, pero resultados viejos. Hoy ha vuelto a empatar en su terreno el Iberia con el rival de turno. Siguen los locales con sus virtudes, entrega total y también sus defectos; no hay quien materialice en gol las muchas jugadas que durante el encuentro se producen frente al marco contrario.

En el minuto 24, Tudela, inaugura el marcador para los visitantes; a los 55 m. claro penalty en el área del Gramanet que ignora el colegiado; a los 60 m. expulsión de Pepín y Llavero. En el minuto 62, gran tiro de Boada que vale el empate a un gol y que, a la postre, sería el resultado definitivo.

Mal arbitraje del señor Curtó.

IBERIA: Cuello; Roca, Nieves, F. Pérez, (Fuster); Morente, Boada; Llavero, Abel, (Perete), Martínez, Masferrer y Laborde.

GRAMANET: Selles; Franch, Llamas, Navas; Balmas, Hoñanda; Oller, Pepín, Tudela, Linares y Gil (Toboso).

B. O.

Figueras, 3 - Oliana, 0

Fácil victoria del conjunto ampurdanés sobre un rival que no ofreció serias dificultades, a pesar de que los atacantes locales no estuvieron muy acertados. El Figueras salió con mucho brío y creó en los primeros minutos varias ocasiones de peligro, atajadas eficazmente por el meta visitante, pero después de conseguir su primer gol llegaron los desaciertos y no se finalizaba ninguna jugada.

Continuó la misma tónica en la segunda mitad, atacando los forasteros en pos del empate, pero la defensa local se impuso en el área, hasta que llegó el segundo gol y el Figueras nuevamente mandó sobre el rectángulo de juego.

A los 6 minutos Echegoyen marca el primer gol; a los 59 cabecea el segundo y a los 77, reincide consiguiendo el definitivo tres-cero.

Arbitró el señor López Sánchez, bien.

FIGUERAS: Gabi; Brugués, Cortada Torrens; Bartolomé, Cros; Vilarroda (Vilar), Masergas, Fernández, Carbonell (Salazar) y Echegoyen.

OLIANA: Mora; Ordóñez, Muntada, (Esteva), Farras; Sáinz, Tomiño; Carrió, Mas, Valverde, Arcado y Gardéñez.

PRADA

PRIMERA REGIONAL

GRUPO I

RESULTADOS

Blanes - At. Marítimo	0—1
S. Antonio Llefiá - Cassá	7—0
Olot - Cardedeu	5—0
Palamós - Rosas	2—0
Mataró - Sant Hilari	4—0
Arbucias - Guixols	4—2
Llansá - Palafrugell	3—3
San Celoni - Bufalá	1—2
Premiá - Artiguense	0—0
Mediterráneo - Lloret	0 1

CLASIFICACION

Olot	17	13	1	3	41	14	27
San Celoni	17	11	2	4	35	20	24
Palamós	17	11	2	4	35	20	24
Bufalá	17	9	5	3	33	23	23
Premiá	17	8	5	4	25	18	21
Blanes	17	9	2	6	33	26	20
Marítimo	17	8	4	5	31	31	20
Artiguense	17	7	5	5	30	21	19
Palafrugell	17	6	5	6	18	24	17
Mataró	17	5	6	6	23	20	16
Lloret	17	7	1	9	21	22	15
Rosas	17	6	3	8	21	24	15
Guixols	17	6	3	8	20	27	15
S. Hilari	17	7	1	9	29	24	14
Llefiá	17	6	2	9	29	24	14
Llansá	17	4	6	7	29	35	14
Arbucias	17	4	4	9	23	32	12
Cassá	17	4	3	10	26	40	11
Mediterráneo	17	4	2	11	18	31	10
Cardedeu	17	3	2	12	19	38	8

GRUPO II

RESULTADOS

Suria - Manlleu	1—2
Artesa - Rubí	6—0
Tárrega - Cerdanyola	4—4
Puigreig - La Llagosta	4—1
Cardona - Igualada	2—0
Castellar - Granollers	1—0
Mollet - Navarcles	3—2
Ripollet - S. Cristóbal	3—3
Llinás - Olesa	5—4
Torelló - Can Oriach	1—0

CLASIFICACION

Granollers	17	12	2	3	41	12	26
Ripollet	17	8	6	3	25	16	22
Cardona	17	9	2	6	35	24	20
Puigreig	17	9	2	7	25	22	20
La Llagosta	17	8	3	6	39	29	19
Castellar	17	6	7	4	23	19	19
Olesa	17	7	4	6	36	29	18
Torelló	17	7	4	6	22	21	18
Tárrega	17	7	4	6	31	30	18
Manlleu	17	4	9	4	22	23	17
Llinás	17	6	5	6	26	32	17
Mollet	17	8	1	8	25	22	17
Navarcles	17	7	2	8	28	34	16
Artesa	17	6	3	8	26	31	15
Suria	17	7	1	9	26	39	15
Can Oriach	17	6	2	9	24	25	14
Rubí	17	6	2	9	26	33	14
Igualada	17	6	1	10	28	35	13
S. Cristóbal	17	5	1	11	32	42	11
Cerdanyola	17	3	5	6	15	29	11

GRUPO III

RESULTADOS

Español - Cornellá	3—2
S. Pedro y S. Pablo - Seat	(susp.)
Viladecans - Sants	0—1
Prat - Ulldecona	3—1
Amposta - Rapitense	4—1
Alcanar - Sitges	1—0
La Cenia - Vilafranca	2—1
Martorell - Valls	3—2
Samboyáno - Torreforta	3—0
R. Esplugas - S. Martín	1—2

CLASIFICACION

Samboyano	17	10	6	1	30	7	26
Amposta	17	9	4	4	26	16	22
Cornellá	17	9	2	6	33	21	20
Vilafranca	17	8	4	5	31	21	20
La Cenia	17	8	4	5	32	23	20
Sants	17	8	4	5	30	22	20
Alcanar	17	9	2	6	38	31	20
Valls	17	8	3	6	33	23	19
S. Martín	17	7	5	5	32	34	19
Prat	17	8	2	7	33	23	18
Rapitense	17	7	3	7	17	23	17
Español	17	7	2	8	27	28	16
Sitges	17	8	0	9	27	29	16
Viladecans	17	6	4	7	20	27	16
Martorell	17	6	1	10	25	32	13
Torreforta	17	4	5	8	16	23	13
R. Esplugas	17	5	3	9	34	48	13
Ulldecona	17	4	4	9	20	32	12
Pedro-Pablo	16	2	6	9	21	43	10
Seat	16	3	2	11	24	37	8

SEGUNDA CATEGORIA REGIONAL

GRUPO I

Farnés - Sils	2—0
Tossa - La Escala	2—0
Bañolas - La Sellera	5—1
Bisbalense - Perelada	3—0
Salt - Pontense	0—1
Caldas M. - Bescanó	2—1
Palafolls - Torroella	6—4
Amer - Castellfullit	3—1
Anglés - Montagut	1—1
Vidreras - Blanes	2—0

GRUPO II

Lloreda - Sta. María Premiá	2—1
Los Delfines - Tordera	(Susp.)
Turó - Besonense	2—3
Mataronesa - Hostalric	3—1
Peña X - Cerdanyola	3—3
Vilasar Dalt - Vilamajor	2—1
Pueblo Seco - Canet	2—0
La Salud B. - Cros	4—1
Hispania Badal. - Singuerlín	3—4
Descansa: Tiana	

GRUPO III

San Julián - O. S. San Miguel	4—1
Gramanet - Barbará	2—1
Cataluña - At. San Juan	(Susp.)
La Mina - San Andrés	1—0
San Roque - Adrianense	2—3
At. Tibidabo - Trajana	3—0
Buen Pastor - Comercio-Creu	3—0
U.D.C.S.G. - San Cugat	3—1
Olímpico 68 - C. P. Sarriá	4—5
Royal - San Martín	4—1

GRUPO IV

Taradell - Palau Pleg.	6—1
Balenyá - San Quirze	2—1
Sabadell - Ripoll	5—2
San Lorenzo - Sta. Perpetua	1—1
Canovellas - Olímpico G	1—0
Puigcerdá - Sta. Eulalia R.	3—0
Can Parellada - Parets	1—1
Abadsense - Centellas	6—2
Campoamor - Tona	5—3
Industrial - Montmeló	1—1

GRUPO V

Esparraguera - Capellades	0—6
San Vicente - Tarrasa	1—2
Sta. E. Berga - Pueblo Nuevo	8—1
Solsona - Avinyó	4—1
Pradench - Igualada	2—0
Pobla Cl. - San Juan	1—2
Artés - Gironella	0—0
Castellbisbal - Sallent	1—1
Noya - Vilumara	4—2
Egara - S. Salvador V.	3—1

GRUPO VI

Pubillense - Macosa	1—0
Alegría - Tragura	Susp.
Meridiana T. B. - Penitentes	Susp.
P. At. Barcelona - Montañesa	1—5
At. Conca - Turó Peira	1—0
Aguila - Guimerense	2—1
Cerro - Peña E. D. Peiró	2—1
Din. Batlló - Baronense	5—4
Hospitalet Atl. - Idearte	5—0
Guineueta - J. Hospitalet	2—1

GRUPO VII

La Palma C. - Castelldefels	0—3
S. Juan Despí - G. Iberiana	Susp.
San C. San D. - Cinco Rosas	0—4
At. Vilafranca - Riudevitlles	2—1
La Plana - Villanueva	3—4
Ribas - Esplugas	2—1
Calafell - S. Andrés B.	2—1
Can Vidalet - Betis Atl.	3—0
Sanfeliuense - Aguila-Almeda	3—1
At. Gavá - Molins de Rey	2—3

GRUPO VIII

Flix - Vendrell	2—2
Vilaseca - Torredembarra	2—0
M. la Nueva — Ametlla M.	2—1
La Canonja - Ampolla	1—2
Jesús y María - Reddis	4—0
Gim. Tarragona - Roquetense	3—3
Perelló - Gandesa —	4—2
Bonavista - Mora de Ebro	1—2
S. Bárbara - Jesús Catalonia	2—0
Pobla Mafumet - Cambrils	1—1

GRUPO IX

Balaguer - Arbeca	3—0
Termens - Cervera	0—1
Organyá - Guissona	2—1
Miralcamp - Pobla Segur	4—0
Golmes - Almacellas	4—1
Alcarrás - Mollerusa	0—3
Tremp - San Mauro	Susp.
Pons - Lérida	1—0
Torrefarrera - Bellcairense	5—2
Juneda - Albesa	2—0

SECRETARIADO
BANCA PRIVADA, OFICIAL Y CAJAS DE AHORRO
Preparación permanente para ingreso en tiempo récord
AUXILIAR MINISTERIOS
TAQUIMECANOGRAFIA - ESTENOTIPIA
CALCULO - CONTABILIDAD - PERFORISTA
(con prácticas en IBM)
Centro legalmente autorizado por el Ministerio de E. y C.
ACADEMIA RIPOLLES
Rambla de Cataluña, 17, pral.
Tels. 318-73-94, 317-10-79 y 245-13-02

SEGUROS DE VIDA CON CAPITALES ADICIONALES EVENTUALES

Números premiados en el sorteo celebrado en la DIRECCION GENERAL DE SEGUROS, a 30 de diciembre de 1976, que afecta a todas las Compañías del Ramo:

Lote Seguro Popular núm. 822
Seguro Ordinario Vida núm. 741
Seguro Ordinario Vida núm. 837
Seguro Ordinario Vida núm. 013

Todas las pólizas de Seguro de Vida acogidas a esta modalidad en cuyo Apéndice correspondiente figure un número de Lote o de Registro cuyas tres últimas cifras coincidan con uno de los premios, según su clase, han resultado beneficiadas con un Capital Adicional, cuyo importe será hecho efectivo por la respectiva Compañía Aseguradora.

Sindicato Nacional del Seguro. Agrup. - Vida

Ministerio de Educación, Cultura y Deporte

HARO Y VALERO, TRIUNFADORES EN MANRESA

El atleta Mariano Haro, triunfó en el «XIII Cross Internacional Ciudad de Manresa», disputado sobre un duro circuito por las inmediaciones del estadio municipal, con un total de 10.000 metros. Ya en la primera vuelta fue el campeón palentino, quien rompió la armonía de la prueba situándose en cabeza seguido de Antonio Campos, su más inquietante rival, que a 1.500 metros del final atacaría duramente. Pero la réplica de Haro fue definitiva, distanciándole en 9 segundos. El alemán occidental Ahlemann, quedó en tercera posición mantenida y defendida desde el primer ataque del vencedor. Muy buena asimismo la carrera del francés Liandet del escocés Reilly.

En seniors-júniors femeninos sobre 3.000 metros una vez más triunfó la sabadellense Carmen Valero, que le sacó 33 segundos a su más inmediata contrincante Encarna Escudero, de Santa Coloma.

Jorge López, vencedor en júniors masculinos sobre 60 metros, tuvo un duro contrincante en Jorge Bustamante.

Entre las once pruebas disputadas se reunieron más de 1.000 participantes, habiéndose clasificado 714, con gran asistencia de público y una modélica organización del Club Atlético Manresa.

Clasificaciones

Seniors - masculino Internacional: 1.° Mariano Haro (E. y D. Palencia), 30-42-0; 2°. Antonio Campos (Valencia), 30-51-0; 3.° Detlef Uhlemann (RFA); 4.° Pierre Liardet (Francia); 5.° Laurence Reilly (Escocia); hasta 84 clasificados.

Seniors-juniors, femenino: 1.ª C. Valero (Sabadell), 11-11-0; 2.ª Encarnación Escudero (A. Santa Coloma), 11-44-0; 3.ª Leonor Valero (Sabadell), 12-18-0; hasta 27 clasificadas.

Alevines femeninas: 1.° Natalia Torres Cornellá; Alevines masculinos: 1.° Moisés Campos, Cornellá; Infantiles femeninas: 1.ª Ester Pallisa, Barcelona; Infantiles masculinos: 1.° Oscar Labrana, Cornellá; Cadetes femeninas: 1.ª Montserrat Alcoverro, Barcelona; Cadetes masculinos: 1.° Javier Ballester, Sabadell; Juveniles femeninas: 1.ª Gloria Palle, A.D. Antorcha; Juveniles masculinos: 1.° Antonio Fernández, C.N. Barcelona; Juniors masculinos: 1.° Jorge López Egea, C.N. Barcelona.

Por Clubs: 1.° C.N. Barcelona, 110 puntos 2.° Gimnástico Barcelonés, 192; 3.° Universitario, 201.

AJEDREZ
CAMPEONATO MUNDIAL
Oltra volvió a interrumpir su partida

Groningase (Holanda), 2. — La partida entre el español Oltra y el noruego Helmers, correspondiente a la décima vuelta del Campeonato Mundial juvenil de ajedrez, ha quedado por segunda vez interrumpida.

Tras esta décima vuelta, el checoslovaco Ftacnik y el norteamericano Diesen encabezan la clasificación provisional con 7,5 puntos, delante del soviético Vladimirov, el búlgaro Georgiev y el australiano Rogers, los tres con siete puntos.

VIVA MONTESA
ENDURO 75
NUEVA TODO TERRENO MONTESA
ya está a la venta
6 VELOCIDADES
PUEDE CONDUCIRSE DESDE LOS 16 AÑOS (PERMISO A1)
PROXIMAS ENTREGAS EN
COMERCIAL IMPALA
DISTRIBUIDOR EN BARCELONA
Amigó, 25-31. Tel. 217 85 34

ESQUI
Los Hemmi, al copo

Ebnat - Kappel (Suiza), 2. — Los hermanos suizos Heini y Christian Hemmi hicieron de la prueba de «slalom» gigante disputada hoy en esta ciudad, valedera para la Copa del Mundo, una cuestión de familia y coparon los dos primeros puestos, después de descender por una difícil pista con suma facilidad.

Hieni, campeón olímpico, de 27 años de edad, sacó ventaja desde la primera manga y logró su segunda victoria en las tres pruebas de «slalom» gigante disputadas hasta ahora en la Copa del Mundo. Terminó con más de dos segundos de ventaja sobre su hermano Christian, cinco años menor que él.

El italiano Gustavo Thoeni, cinco veces ganador de la Copa del Mundo, fue el más rápido en la segunda manga, lo cual, aunque no suficiente para recuperar los tres segundos perdidos en la primera manga, le hizo ocupar la tercera plaza definitiva, detrás de los dos hermanos suizos.

Phil Mahre, norteamericano que venció en el «slalom» gigante de Val d'Isère, dio la impresión de ser un fuerte rival después de concluir la primera manga de hoy a sólo un sexto de segundo del campeón olímpico. Pero cayó en la segunda manga, siendo uno de los veintisiete esquiadores de los 67 que comenzaron que no pudo completar el recorrido.

La victoria lograda hoy por Hemmi, la primera prueba de la Copa del Mundo que se disputa en esta pequeña localidad del este de Suiza, le coloca en el segundo puesto de la clasificación de la competición mundial, con seis puntos menos que el italiano Piero Gros, que es el que encabeza la tabla, con 59 puntos, pese a que no ha ganado una prueba de la Copa del Mundo.

STYLSAF
EL MOBILIARIO COMERCIAL QUE AYUDA A VENDER
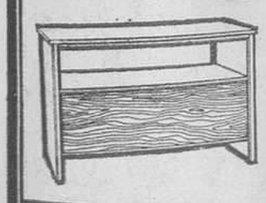
MOSTRADORES
105 modelos
desde 7.000 Ptas.
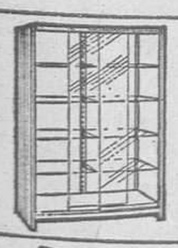
VITRINAS
112 modelos
desde 12.000 Ptas.

EXPOSITORES Y GONDOLAS
mas de 200 modelos
distribuidor exclusivo
cma
ELEMENTOS MODERNOS DE ALMACENAJE Y DECORACION
especialistas en instalación y renovación de establecimientos
estudios y presupuestos sin compromiso
SEPULVEDA, 104 - TEL 224 30 07/08 - BARCELONA-15

HOCKEY SOBRE HIELO
La U.R.S.S., campeona del mundo júnior

Banska Bystrica (Checoslovaquia), 2. — La Unión Soviética conquistó el campeonato del mundo júnior de hockey sobre hielo, tras disputarse hoy en esta ciudad la séptima y última jornada.

Los resultados de la misma fueron los siguientes:

Checoslovaquia - Suecia (2-0, 0-0 y 2-2)	4—2
Alemania Federal - Polonia (3-0, 5-1 y 1-1)	9—2

Clasificación general final: 1, Unión Soviética, 14 puntos; 2, Canadá, 11; 3, Checoslovaquia, 9; 4, Finlandia, 8; 5, Suecia, 6; 6, Alemania Federal, 4; 7, Estados Unidos, 3; 8, Polonia, 1.

HOCKEY PATINES
Partidos aplazados

Voltregá - Vich	7—4
Reus Deportivo - Barcelona	5—5
Caldas - Noya	10—4

El jueves próximo, día 6, se disputarán los restantes encuentros aplazados en esta competición.

«DERBI» PREPARA SU CAMPAÑA PARA EL AÑO 1977

«Derbi», la marca española que consiguió destacados éxitos internacionales en el campo de la velocidad, logrando varios títulos mundiales, inició posteriormente su entrada en el moto-cross. Empezó, con Rafael Olmedo como figura puntera en los Trofeos Nacionales Junior, de esta especialidad, con pleno éxito, tanto, que alcanzó la victoria en la categoría de 75 c.c. durante los dos años en que tomó parte, como marca.

Para conocer los planes de la firma de Mollet-Martorellas, nos hemos puesto en contacto con Andreu Rabasa Negre, gerente de «Derbi-Nacional Motor» y Jorge Rabasa Frígola, jefe del departamento de competición quienes nos han puesto al corriente de los proyectos de la marca barcelonesa.

En el campo de la competición «Derbi» dedicará sus esfuerzos a participar en el Campeonato de España de velocidad, en la categoría de 250 c.c., en el cual consiguió en 1976 el triunfo Benjamín Grau. En el campo del moto-cross, la firma tomará parte en los mundiales de 125 c.c. con dos pilotos punteros, que serán Rafael Olmedo y Diosdado Stouvenakers, mientras que en los Trofeos Nacionales Junior, quedará como cabeza de línea Fernando Blanco, en las categorías de 75 c.c. y 125 c.c. mientras que en el Campeonato de España de 250 c.c. quien defenderá los colores de la marca, será el joven y gran corredor que ha demostrado ser Rafael Olmedo.

En cuanto a la parte comercial, cuenta con el lanzamiento al mercado de los nuevos modelos «Derbi» de 75 c.c. y 125 c.c. «Todo Terreno» y «Derbi Cross» de 125 c.c. de competición cliente, siguiéndose la fabricación que ya se inició este año, del modelo de «Derbi Cross» de 75 c.c. «Competición cliente».

Para el mercado utilitario también está previsto el lanzamiento próximamente de un ciclomotor automático con importantes adelantos técnicos y de elevadas características.

A principios del actual año de 1977, «Derbi» inaugurará una nueva planta industrial destinada a la instalación de las cadenas de montaje de la gama «Derbi 2002» y de los modelos fuera carretera.

En Francia, concretamente en el Polígono Industrial Norte de Perpignan, entrará en servicio la filial «Derbi France», que cuidará del suministro de vehículos «Derbi» a Francia y demás países del Mercado Común, estando ya casi terminada la nave de nueva planta construida.

Hay que tener en cuenta que durante 1976 la marca vallesana ha conseguido importantes galardones, tanto deportivos como técnicos, y entre ellos hay que destacar el Trofeo Internacional de la Calidad, que recientemente le fue entregado en Brasil, país en que tuvo efecto la entrega de distinciones.

Estos son, en general, y a grandes rasgos, los proyectos de la firma de Mollet-Martorellas para 1977, que se acaba de iniciar.

El «open» nacional de «finn» en aguas de Palamós

J. L. DORESTE, CON «PEPOTE», A UN PASO DEL TRIUNFO FINAL

Dentro de las regatas «Chistma's Race» que patrocina el Salón Náutico y del Deporte, y simultáneamente a las pruebas celebradas en Arenys de Mar, el Club de Vela Palamós, en colaboración con la Escuela Nacional de Vela, organizó las regatas correspondientes a la clase olímpica «Finn» con el Campeonato de España «Open» en juego, y la participación de regatistas franceses, portugueses, chilenos y argentinos.

Tras la disputa de las cuatro primeras pruebas (primera, segunda, cuarta y quinta, ya que la tercera fue suspendida por falta de viento) podemos decir que el canario José Luis Doreste ha dado un paso de gigante para enfundarse el título, ya que figura en primera posición con 0 puntos pese a haberse retirado en la quinta regata tras realizar un abordaje.

En segunda posición figura Joaquín Blanco, con 6 puntos que de rodarle bien las cosas en las dos pruebas que restan por disputar, podría tener todavía una «chance» al triunfo final.

El mal tiempo ha sido la característica principal de estas regatas ya que de la falta de tiempo se pasó, en ocasiones, a vientos de fuerza 5 y 6 con mar de levante y rachas de lluvia, que han hecho realmente difícil la labor de los participantes.

Clasificación General tras la disputa de la quinta prueba: 1. «Pepote», de José Luis Doreste (C. N. Gran Canaria), 0 puntos; 2. «Black Power», de Joaquín Blanco (C. N. Gran Canaria), 6 puntos; 3. «Solete», de Jesús Turró (C. N. Vilasar), 14,4 puntos; 4. «Finaca II», de Bernard Lecat (Francia), 29,7 puntos; 5. «Penélope», de Yves Reymond (Francia), 34,7 puntos.

ALGO PEOR QUE MARCAR PRECIOS PROHIBITIVOS

Desde hace algún tiempo observamos cómo el aficionado se queja de los precios de las entradas y localidades en los partidos de fútbol de cierto interés. La queja, bien razonada por cierto, ha tenido eco en los medios informativos y se pide una regulación. Hay quien a estos hechos no les da importancia porque sin ir al fútbol se puede vivir muy bien, pero tienen razón aquellos que estiman que obrar caprichosamente es algo que debe terminar. Unos echan la culpa a la Federación, otros a la importación masiva de jugadores y otros a que los clubs de fútbol tiene bula para hacer lo que se les antoje.

En este terreno, como en cualquiera relacionado con el fútbol resulta sumamente fácil entrar en materia polémica. El hecho que determinado jugador de un equipo tome una naranjada en hora apropiada y que otro beba una limonada es motivo suficiente para tejer una historia de mutua incompatibilidad de carácter, ¡es la guerra!, y tal detalle es tema para mantener en vilo a no pocos aficionados que dan importancia a cositas que en la vida cotidiana carecen de valor porque en realidad no lo tienen. Basta que lo sucedio sea protagonizado por un señor que cada domingo se enfunda una camiseta de determinado color con un número en la espalda para que se convierta en asunto lo que es normal y corriente. Lo estamos viviendo a diario; que un jugador llega diez minutos tarde al entrenamiento es suficiente para forjar una historia. Que otro se está tomando una copa —aunque sea de agua mineral— con unos amigos, es motivo hasta para suponer que ese hombre vive con «doblete» y disfruta de unas juergas inexplicables. Y así hasta mil casos diarios.

No, hay que partir de la base que un jugador de fútbol es simplemente un hombre, sin complicaciones o con las normales de todo ser humano y que como a tal hay que aceptarlo. No se le puede exigir más que a otros en su vida privada ni menos que a otros en la de futbolista, una especie de hombre público creado por el ambiente que forja a su alrededor una aureola mítica, que es en el fondo lo que sirve de base para forjar esas historias, que quizás el público no las desee, pero que al ofrecérselas en cantidades industriales a diario se las traga aun de sean bastante los aficionados que empiecen a hartarse de ello.

Pero volviendo a lo del capricho en poner precios astronómicos en las localidades para determinados partidos y que ha desatado la guerra entre las «peñas» del Atlético de Madrid con relación al partido de la «máxima», jugado ayer en el estadio del «Manzanares», —hoy se denomina «derby»—; podemos añadir algo más y de lo que se ha hablado poco. Nos llega la noticia de que el histórico Athletic Club de Bilbao, el más sano de todos los clubs españoles según afirman no pocos, que se mantiene puro sin caer en lo de la importación de valores foráneos, ha impuesto una nueva modalidad la de asegurarse las taquillas de antemano. Eso sí que es pecaminoso y no puede consentirse. Para el que desee ver el partido Athletic - Real Madrid, habrá de ir provisto de la localidad que haya adquirido para el Athletic - Betis, de no ir a este primer partido no podrá obtener localidad para el segundo. A eso se llama saber hacer negocio, si le dejan. Si lo del coste impuesto caprichosamente sobre las localidades según el partido nos parece censurable, este nuevo sistema resulta poco digno. A este paso quienes afirman que al fútbol le están matando poco a poco habrá que darles la razón. Sí, son cosas del fútbol, pero de líneas a fuera que es lo peor.

Francisco CORTES

SIN CANAS CON BRILLANTINA SVLTANA o LOCION MON D'OR

ESCOLES MOGLI
A PARTIR DELS 2 ANYS
Informació a hores convingudes
Plató, 18-20; Casp, 23; Via Laietana, 28
— Maternal
— Parvulari
— General Básica
— Coeducació
— Bilingüisme
— Autocar a domicili
— Mitja Pensió
De dilluns a divendres: Tels. 212-36-92, 318-12-41, 211-83-43 i 318-31-42

J. L. Colson, con «Montesa», venció en el Trial de Oneux

En Bélgica se disputó en condiciones climatológicas adversas, el Trial de Oneux, en el que los corredores de «Montesa» coparon las cuatro primeras posiciones de la tabla general.

El recorrido fue de gran dureza y dificultad, especialmente por el hielo y barro que se había acumulado en las zonas de penalización, destacando la actuación de Jean Luc Colson, corredor con «Montesa» que se proclamó vencedor absoluto, con diez puntos de ventaja sobre el segundo clasificado, J. M. Lejeune, también con «Montesa»; 3.° R. George, con «Montesa», 38 puntos y 4.° L. Gosset, «Montesa», 43'6 puntos.

Mendívil, con «Bultaco», ganó el T.T. de Bilbao

Bilbao, 2. — José Angel Mendivil, dotado de una moto «Bultaco» resultó ganador de la prueba cronometrada todo terreno, celebrada en el interior del Parque Infantil de Navidad, de Bilbao.

Hubo inscripciones juvenil, júnior y senior, en esta competición —ante mucho público—, organizada por el Moto Club Bilbaíno.

En juveniles, el primer puesto fue para José Luis Estefanía (Bultaco); en júniors, para Manuel E. Krutwig (Bultaco); en tanto que el conocido corredor de motocros, Mendivil, venció en senior y fue también ganador absoluto, mientras que en su categoría, fue segundo el también piloto local José Sánchez (Bultaco). — Alfil.

1 X 2
el PLENO DE ESTA SEMANA

2-1-1977

Nombre y apellidos: _____
Domicilio: _____
Localidad: _____

1 1 1 1

1 AT. MADRID-REAL MADRID	1	X	2
2 MALAGA-SANTANDER	1	X	2
3 SALAMANCA-LAS PALMAS	1	X	2
4 AT. BILBAO-BETIS	1	X	2
5 BARCELONA-ELCHE	1	X	2
6 HERCULES-ESPAÑOL	1	X	2
7 SEVILLA-REAL SOCIEDAD	1	X	2
8 BURGOS-CELTA	1	X	2
9 ZARAGOZA-VALENCIA	1	X	2
10 GIJON-OVIEDO	1	X	2
11 LEVANTE-CORUÑA	1	X	2
12 PONTEVEDRA-CORDOBA	1	X	2
13 TENERIFE-VALLADOLID	1	X	2
14 GRANADA-JAEN	1	X	2
APUESTAS	1.°		

La recaudación ha sido de 617 millones de pesetas.

Al término del primer escrutinio provisional, el Patronato de las Apuestas Mutuas Deportivo Benéficas anunció que habían aparecido once boletos máximos acertantes de catorce resultados, 316 de trece y 5.843 de doce.

De acuerdo con estos datos, se puede calcular el siguiente reparto de premios, siempre en cifras aproximadas:

14

22 a unos 5 millones de pesetas

13

750 a unas 150.000 pesetas

12

12.000 a unas 9.500 pesetas

LA TIENDA PIONERA DE BARCELONA EN LA VENTA DE ELECTRODOMESTICOS
Rambla Cataluña, 75
TELEFONO. *215 38 00

Las tarjetas que salvan vidas.
Felicite con tarjetas Unicef. Gracias.
unicef
En todas las oficinas de Correos.

Ministerio de Educación, Cultura y Deporte

TODO PARA LA MUJER

De los seis meses a los tres años, la época de mayor peligro para el niño

Al habla con el Dr. Picañol, secretario general del Comité nacional para la Prevención de Accidentes de la Infancia

El niño pasa del ambiente superprotegido que es el seno materno, al mundo, ante el que se encuentra desvalido como ningún otro ser de la creación.

Existe, dentro de la Asociación Nacional Española de Pediatría, un Comité Nacional para la Prevención de Accidentes de la Infancia. En busca de información, datos y normas, conversamos con su Secretario General, el doctor Juan Picañol, cirujano infantil.

—¿Cuándo y dónde hay más peligro para el niño?

—Durante los seis primeros meses, pasan pocos accidentes. El máximo riesgo se centra en el hogar, hasta el tercer año. Al principio, todo se reduce a que el bebé se meta en la boca un imperdible, medalla o botón, que pueden producir asfixia y a veces, para extraer el cuerpo encallado en la tráquea o bronquio, se hace una broncoscopia, que puede presentar riesgo. Esto aparte, es posible alguna caída cuando se procede a cambiarle los pañales, o desde la bañera portátil.

—¿Más adelante?

—Además de caídas con gran riesgo, quemaduras e intoxicaciones.

—Hábleme de las quemaduras.

—Pueden ser mortales o desfigurantes, y se producen, la mayoría de las veces, por líquidos, al meter el niño en agua demasiado caliente, por tropezar con el niño llevando una olla hirviendo, o porque el niño, al cogerse al horno de la cocina no fijada en la pared, se la eche encima. Es peligroso también que los mangos de las sartenes al fuego, sobresalgan.

—¿Y las producidas por el fuego?

—Muertes en incendios, algunos provocados por el mismo niño que juega con cerillas y prenden en las cortinas (en teoría, todos los tejidos deberían ser incombustibles). En Andalucía, muchos pequeños caen en el brasero. De los fuegos-hogar saltan chispas...

—¿Cuáles son las quemaduras peores?

—Siempre cuenta más la extensión que la profundidad. Un 15 % de superficie es grave para el niño y algunos opinan que ya lo es un 10 %. Las quemaduras de manos y pies son funcionalmente peligrosas, lo son las que se producen al caer porque pueden incapacitar. También sentado en el fuego, porque afectan la zona de los genitales. Las de cara y cuello son de orden estético y muy traumatizantes.

—¿Riesgos de la electricidad?

—Electrocución por lámparas o electrodomésticos. Actualmente, es obligatorio un interruptor diferencial; si se meten los dedos en un enchufe, salta el interruptor.

—El capítulo de las intoxicaciones, ¿es muy importante?

—Las casas están llenas de medicamentos, muchas veces al alcance de los niños, que se los tragan. Los productos de limpieza se guardan en armarios bajeros de la cocina y en ocasiones, líquidos limpiadores están en botellas de refresco. Los detergentes son relativamente tóxicos, pero los plaguicidas, en el campo, son peligrosísimos.

—¿Otros riesgos?

—Atropellos de coche. Los niños salen tras una pelota o un avión y caen bajo las ruedas. Se ahogan en el mar, en el río y en la piscina (más aún fuera de temporada, al no haber mayores cerca de ella). Se asfixian al ponerse, por juego, bolsas de plástico en la cabeza. Se les disparan armas de fuego y se accidentan con dardos de juguete. El ascensor es peligroso, lo mismo que las escaleras mecánicas; también lo son los parques infantiles...

—¿Cómo han de actuar los mayores?

—Toda la filosofía de la prevención, basada entre la protección y la responsabilización. En medio hay una zona en la que debe enseñarse al niño a conocer el peligro y a evitarlo.

—¿Se mentaliza suficientemente a la Sociedad?

—Lo está en los accidentes de trabajo, pero no en lo que se refiere a los niños. Habrían de preocuparse de ello los economistas, ingenieros, arquitectos y maestros. Por cada accidente mortal, hay 400 accidentados de los que se desconocen las consecuencias últimas, ya que no están contabilizados.

—¿Algunos datos, fruto de la experiencia o de las estadísticas?

—Hay más quemaduras en las clases humildes (los radiadores no queman). En la población emigrante, más accidentes y la causa puede hallarse en el hacinamiento en que la madre deja a los niños para ir al trabajo, solos, al cuidado del mayor o de una abuela anciana. La hora de los accidentes en casa, alrededor de la 1 y de las 8 porque la madre está ocupada preparando la comida. Más niños accidentados que niñas. En la India muchas más mujeres quemadas, que hombres, porque el sarhi es fácilmente inflamable. En Inglaterra, más accidentes que en EE.UU., porque en Inglaterra son muy aficionados al fuego de chimenea. Los medicamentos deberían ir en envases individuales y de seguridad, que un niño no pueda manipular. En Suecia, por ejemplo, abrir las ventanas representa una serie de movimientos que el niño no es capaz de realizar. Las estufas de petróleo, de «llama y pabilo», deberían estar prohibidas en el mercado...

—¿Cuáles son, pues, las vías lógicas de la prevención?

—Como ve, las vías lógicas de la prevención son dos. La **técnica** es la más eficaz y en ella incide la legislación. La **educativa** es complicada y cara. Ingenieros, arquitectos e industriales de productos manufacturados, deberán preocuparse de que los utensilios sean seguron al máximo y es básico que los maestros se interesen en estos temas. Próximamente realizaremos guiones dedicados a los maestros, a fin de que ellos los pasen a los alumnos.

MAGDA SOLE

Usted puede colaborar con los Magos de Oriente

Estamos inmersos en la euforia del juguete, que todo lo invade. Se dice que no hay niño sin instrumento de juego ni una niña sin muñeca (esto desde que el hombre apareció en la faz de la Tierra, en todas las épocas y lugares).

El juego del niño imita el quehacer de los mayores de su mismo sexo y así en lugares recónditos, un cajón atado a un cordel, es un vehículo adornado por la imaginación de su pequeño dueño, con todos los adelantos técnicos. De la misma manera, la espada, la escopeta o el caballo tienen forma a partir de un palo, rama o mango de escoba... Todo sirve, a la hora de sentirse mayor, importante, fuerte y triunfador. La niña —al principio no sabe de reivindicaciones feministas— proyecta su instinto maternal en la muñeca y si le falta, la constituye con sus propias manos, a partir de un ovillo, unas ramitas y unos retales. Resulta tan bella, a sus ojos, como el retoño para la madre verdadera.

No sé si existe una historia del juguete a través de los tiempos, pero seguramente aprenderíamos mucho sobre nosotros mismos si fuera posible establecerse desde la prehistoria; ella nos hablaría seguramente de una manera más clara aún de cómo lo hacen los utensilios armas y adornos que nos han llegado de los tiempos remotos.

El niño se refleja en sus preferencias por determinados juegos. A la niña se le da menos opción, pues a la muñeca «que lo hace todo», incluso lo desagradable propio de los bebés y que da la lata llorando y mojando pañales, se suceden todas aquellas con nombre propio y apellido de marca, que van naciendo cada año en estas fechas, para que luego, al terminar las vacaciones navideñas cada mamá precoz pueda alardear en el colegio de que su colección está al día, según marcan los cánones publicitarios.

Después, o simúltaneamente, se ofrecen a la pequeña «estuches de belleza» y disfraces que se amortizan en febrero, cuando el carnaval.

Los fabricantes de juguetes no dan tregua a su imaginación, lo que es lógico, pues su misión es ésta: provocar demanda con la novedad, y servirla, lo que a fin de cuentas es lícito y crea puestos de trabajo.

De todas maneras, hay que reconocer que no todos los juguetes están al alcance de todos los presupuestos y menos si la familia es numerosa, y las cartas a los Magos de Oriente se escriben sin control de los mayores.

Para ayudar a resolver problemas de última hora —sobre todo de cara a los chiquitines que aún no captan totalmente los mensajes de la pequeña pantalla— ofrecemos hoy, a las abuelitas hábiles en labores de tricot, una solución fácil, realizar un perrito de punto de lana, que figura en la colección Phildar. Mide 45 por 25 cm. y va relleno de goma espuma o miraguano. Se trabajan tres hilos juntos, de calidad Anonchka en distintos tonos tostados, siendo las largas orejas negras, y los ojos, un par de botones.

Si no es usted «novata», le queda tiempo para realiizar perritos para sus nietos o sobrinos más pequeños. ¡Lástima que no hayamos tratado el tema con más anticipación!

MAGDA

Objetos-moda de gran firma, en el palacio Güell

La firma Christian Dior fue fundada en 1946 en París, y es conocida mundialmente como el «Sancta Sanctorum» de la Alta Costura Mundial.

El estilo «New Look», lanzado en la primera colección, devolvía a la mujer la feminidad que había perdido con trajes de corte marcial y toda la escasez inherente a la guerra (Segunda Europea).

Dior se transformó en el dictador de la moda y en el corto espacio de diez años (murió en 1957) supo dar un nuevo concepto de la elegancia entusiásticamente acogido por todas las mujeres.

Al desaparecer, le sucedió su jovencísimo ayudante —hoy titular de otra famosa casa— y a partir de 1960 ostenta la dirección artística de «Christian Dior», Marc Boham que, parisino de nacimiento y con limpia y definida trayectoria profesional, realizaba por entonces las colecciones Dior de Londres.

He contemplado durante ocho años consecutivos las colecciones de Marc Boham, a principios de febrero, y doy fe de su exquisito gusto, de su conocimiento profundo de lo que una mujer elegante necesita para continuar siéndolo. Posee a raudales el don de la sencillez que comunica incluso a los modelos más lujosos, aquellos que han sido creados para una ocasión única (recuérdese aquí el traje de la coronación de Farah Diba como emperatriz del Irán. A pesar de ir recamado en piedras preciosas, su línea, la silueta toda resultaba exquisitamente simple).

El modista, no desdeña dedicar su actividad cretadora al «prêt à porter» que abre caminos y amplía posibilidades; también le interesa la moda masculina y muchos hombres se enorgullecen —se siente más seguros— cuando lucen una corbata firmada por Christian Dior.

Nada e n el mundo de los accesorios le es ajeno y últimamente ha venido a Barcelona con motivo de la presentación en el Palacio Güell de la línea de encendedores, plumas estilográficas y bolígrafos, realizados en metales nobles, por lo que son verdaderas piezas de joyería utilitaria.

En el ambiente singular y bellísimo creado por Gaudí, se dieron a conocer estos objetos exquisitos entregándose el primer encendedor y la primera pluma a Camilo José Cela, proclamado este año por el Club de la Corbata, «hombre elegante», que no desdeña la moda y avala con su presencia actos que en torno a ella se organizan.

¿Por qué había de desdeñarla desde su ceremonioso sillón de la Academia, si Cervantes le didicó importantes párrafos en muchos de sus libros; si Feijoo, Alarcón, Balzac, Baroja, Marañón, Ortega y Gasset y Azorín, también lo hicieron?

(En la foto un modelo Christian Dior de esta temporada, realizado en pura lana.)

Magda SOLE

INTERSPORT
CAMPING·CENTER
zona de exposición y venta
AUTOVIA CASTELLDEFELS Km. 7,5
(entre Carrefour e Hiper)
DISTRIBUIDOR OFICIAL DE CARAVANAS
caresa alondra
DEL 15 AL 23 ENERO
SALON DE LA CARAVANA
¡VISITENOS!
Obsequiamos con invitaciones
Los Sres. Portell o Rovira
Tels. 219-01-20 y 379-15-32 le informarán
sobre nuestras caravanas
ALONDRA Y CARESA

MAGU
BOUTIQUE
NO TE ABSTENGAS DE NUESTRAS REBAJAS.
Paseo de Gracia, 98
Puertaferrisa, 16 Calvo Sotelo, 6 (Diagonal)

ESCOLES MOGLI
A PARTIR DELS 2 ANYS
Telèfons: 318-31-42, 211-83-43
212-36-92 i 318-12-41

El regalo ideal para un sobrino:
CUADROS FAMOSOS
Precio: 450 pesetas
En FILATELIAS o llamando al 235.06.82
Información escrita:
Apartado 20.031 - BARCELONA

Ministerio de Educación, Cultura y Deporte

ESPECTACULOS ESPECTACULOS ESPECTACULOS

la semana teatral fue así

SORPRESAS EN LA PISTA

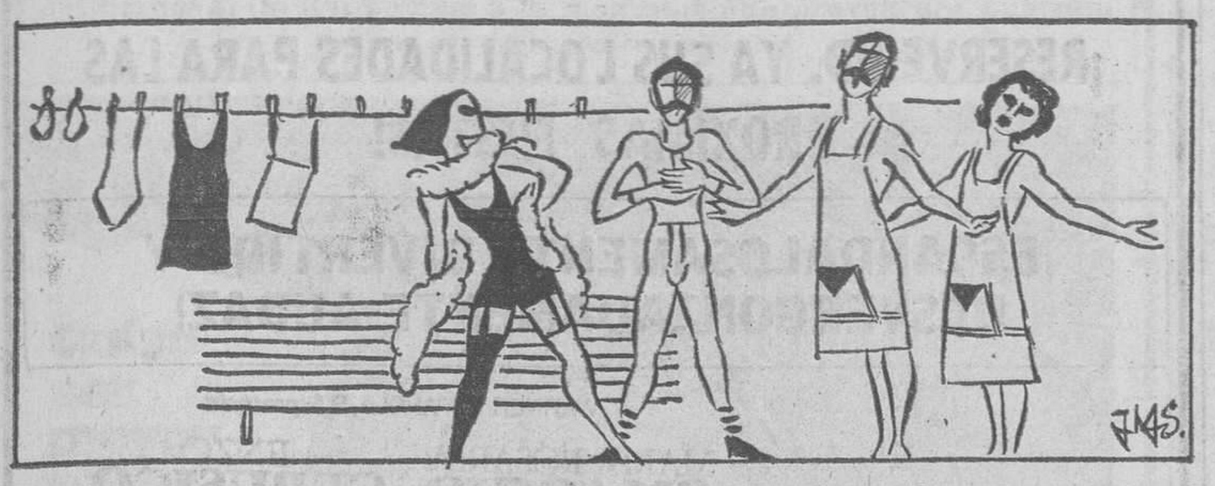

Una escena de «Cap I cuixa», representada en el café-teatro Friend's. — (Caricatura de Josep M.ª Serra.)

Para despedir el año, sólo hubo actividad teatral en la pista. En la pista pequeña, íntima, inmediata, de un café-teatro que había hecho numerosos intentos en el género, y que acaba de cambiar su nombre al tiempo que renovaba el único espectáculo con auténtica calidad que hasta entonces se había ofrecido en Caliope.

Tal vez para cambiar esa misma imagen de frivolidad que le había dado el nombre del local, aquel Caliope que coronó su carrera teatral con el estreno de «La mandarina mecánica», se llama ahora «Friend's», con el fin de convocar a los amigos para dos distintas citas escénicas. De un lado, una combinación entre tres argentinos y una española a la que han bautizado «Buenos aires, mon amour». Y de otro, un «collega» de canciones y referencias que alcanzaron su cúspide en distintos espectáculos de los presentados años ha en La Cova del Drac, cuando el café-teatro español aún no era más que esa herencia del «kabaret», catanalizado por la imaginación de Maria Aurelia Campany y Jaume Vidal Alcover.

Volver a encontrar ahora, en su nueva dimensión, en su fórmula actual y directa, con un estupendo equipo para llevar adelante el empeño, ha sido una vuelta a los orígenes, una demostración que aquel arranque no era equivocado, sino absolutamente realista.

Pero vayamos por partes...

Una evocación

«Buenos Aires, mon amour», según nos dicen los responsables de «Friends», ocupará la sesión de tarde, mientras que la noche estará reservada para «Cap i cuixa». Pero ello no va en desdoro de ese grupo de intérpretes argentinos, que han conseguido un importante espectáculo, bien pensado y mejor llevado a cabo.

Un espectáculo en el que todo pesa, desde la expresión más dura a la referencia social menos sofisticada; desde la poesía evocadora hasta el chiste casi procaz. Pero en donde hay siempre una permanente reserva de calidad humana y artística, que salta de inmediato por encima de cualquier barrera que pudiera construirse a pesar de la vecindad inmediata entre público e intérpretes. La fórmula es simple: un cantante; dos actores y una actriz. Y el contenido, la nostalgia.

Porque esos personajes porteños que nos hacen reír o nos emocionan, son la realidad de un país que ha sufrido mucho, y que aún no ha encontrado su definitivo camino de libertad. Un país hermano, en el que fueron muchos los que pusieron su grano de arena para engrandecerlo, y que ahora sufre daños muy similares a los de tantos otros países de una América latina que sigue buscando la fórmula ideal para la vida y la libertad.

Pero esta realidad soterrada en la acción escénica, se nos sirve de la mejor manera, matizando la triste y lo cruel con la sonrisa o la carcajada, poniendo siempre el tango de contrapunto, y dando ocasión a que esos dos actores sobre los que recae toda la responsabilidad del espectáculo, y esa bella mujer que les acompaña, que den muestra de una calidad realmente excepcional. De ahí, de este encuentro, surge la mejor, la más agradable de las sorpresas. Matizado como el lumfardo hablar de los ora alegres, otra tristes porteños.

Arma, la ironía

En el mismo espacio escénico, horas más tarde, encontramos otra forma de enjuiciar nuestra sociedad, más inmediata por proximidad física, aunque en algún caso concreto la distancia histórica obligue a pensar que, entonces, tenía que hablarse de esta manera para poder llevar adelante empeño e intención.

Las armas que los autores disponían para lograr sus dardos acusatorios, no eran demasiadas, y por ello se inclinaron por la ironía, ese mismo matiz distanciante que ha manejado Torrents al ir forzando el panorama total con las piezas sueltas de su «collage» musical.

Con esa ironía, un tanto malintencionada, pero bonachona y comprensiva de que el ser humano está lleno de defectos, fueron formándose los espectáculos de La Cova, cuyas piezas cumbres, con alguna interpolación más actual, forman este «Cap i cuixa», que sin lugar a dudas va a alcanzar a mayor número de oyentes... acaso porque comprender hoy es, mejor que haber comprendido ayer.

De cualquier manera, el producto está servido en copa de oro, porque el cuarteto de intérpretes, con el refuerzo de Joan Vives, que abandonaba el piano cuando era necesario, tiene muchos quilates, en tanto actores y en tanto cantantes. Porque junto a la siempre demostrada elegancia de Carmen Sansa cantando, la picardía de Montserrat García Segués, pone el correspondiente contraste. Y al lado de la gracia natural y el buen gusto como cantante de Llorenç Torres, el saber ser cómico de Enric Serra, establece la acción contrapuesta precisa para que no se pierda el menor matiz.

No es la primera antología que se hace de aquellas canciones con intención que nacieron en «La Cova del Drac». Pero servidas con los subrayados precisos, con la mano segura de Pep Torrents en la dirección, constituye un plato en extremo agradable para quien ya conocía su sabor. Y una nueva sorpresa, importante sorpresa, para quien se encuentra por vez primera con el delicioso producto, que se conserva tan crujiente como recién salido del horno de la inspiración.

SALVADOR CORBERO

DATOS DE SIETE DIAS

BUENOS AIRES, MON AMOUR, espectáculo de café-teatro, original de Oscar Núñez, por el Grupo Latitud 34, con Rosa Romero, Héctor Ferrin, Baby Giménez y Oscar Núñez.

CAP I CUIXA, de Maria Aurelia Capmany y Jaume Vidal Alcover, música de Josep Maria Martí, con Montserrat García Sagués, Carme Sensa, Enric Serra, Llorenç Torres y Joan Vives. Coreografía de Avelina Argüelles. Dirección de Josep Torrents. Friends. Día 28.

LIQUIDACION
TELEVISORES

VANGUARD	23"	UHF	6.000
ANGLO	19"	«	5.000
IBERIA	23"	«	6.200
INTER	23"	«	6.200
G E E	23"	«	5.950
ELBE	19"	«	4.250
GRUNDING	17"	«	2.500
EMERSON	19"	«	4.250
WERNER	23"	«	6.500
MARCONI	19"	«	4.850
PHILIPS	23"	«	4.999
ZENITH	19"	«	4.250

● PRECIOS TOTALES
● GARANTIZADOS
● SERVICIO TECNICO
COMPRAMOS su T.V. usado
Diputación, 113-115
(ESQUINA C. BORRELL)
METRO: URGEL • AUTOBUSES 9-50-51-20-21

TEATRO APOLO
TODOS LOS DIAS 6 TARDE 10.45 NOCHE
PASO EL AÑO 1976 PERO SIGUE EL EXITO DE LA CIA. DE REVISTAS
COLSADA
QUE LES FELICITA EN EL AÑO 1977
AÑO NUEVO RISA NUEVA
7.º mes

TRIUNFAL DE LOS 3 IDOLOS DEL PUBLICO
TANIA DORIS
LUIS CUENCA
PEDRO PEÑA
CON LA CAMPEONA DE LAS REVISTAS SEXY
EROTICA
EL EXITO DE MIL NOVECIENTOS SETENTA Y SIEMPRE
FABULOSO DESFILE DE MUJERES INTERNACIONALES
LOCALIDADES A LA VENTA CON 5 DIAS DE ANTELACION
ES EL REGALO DE REYES
QUE LE OFRECEN LAS ALEGRES CHICAS DE COLSADA

«POLVO DE ESTRELLAS»
LA CRITICA OPINA:

«Un lujoso vestuario con el más atrevido destape integral y unas chicas esculturales hacen del espectáculo un grato pasatiempo. La velada se hizo corta a pesar de terminar casi una hora más tarde del horario vigente.»
J. MARTIN G., «NOTICIERO UNIVERSAL»

«Un arranque de notable fuerza este «Polvo de Estrellas» recién nacido en el Victoria, ya que en ningún caso va a quedar defraudado si es amante de este género. Con límites de libertad que hasta hace muy poco no podían pensar en ser alcanzados, este "Polvo de Estrellas" nos ofrece los mejores logros de la fórmula Buira-Victoria.»
SALVADOR CORBERO, «HOJA DEL LUNES»

«Buira, el director, se siente tan seguro de sí como quien ha encontrado un filón de rico material y procura explotarlo hasta el máximo. Buira maneja con gran sentido de lo espectacular la luminotecnia, la escenografía y los diversos elementos del ballet. Buira ha alcanzado una considerable destreza en sus funciones de director y ha montado un espectáculo brillante, chispeante, pero sobre todo variado.»
A. MARTINEZ, «LA VANGUARDIA»

«El nuevo espectáculo "Polvo de estrellas" sigue exactamente la misma línea de los anteriores. Los señores Balaguer y Buira, que conocen el paño, no se permiten fantaseos de ninguna clase, van sobre seguro, materiales probados y garantizados. El público no regateó sus aplausos.»
M. F., «TELE/EXPRES»

«Números vertiginosos, ritmo creciente que no se detiene hasta el fin. Escenografía brillante y un cuidadísimo vestuario.
»La comentada grosería de algunos de los "sketchs" corresponde por igual, como los desnudos y la calidad de la revista, a cualquiera de los espectáculos que Uds. pueden ver por Europa en este momento. Pero hacer desaparecer cosas que nos han hecho reír fuera de nuestras fronteras como "¡Oh!, Calcuta" o "Let my people cone", me parecería un error.»
JOSEP SANDOVAL, «4-2-4»

TEATRO VICTORIA

DIORAMA 73
CONTINUA A PARTIR 10 MAÑANA
AMERICA MONTSERRAT
SELECTO VERSALLES

HOY ESTRENO
SOLO RAMBO ERA CAPAZ DE SOMETER A QUIENES TENIAN ATERRORIZADA LA CIUDAD

Y DESPUES DE 7 SEMANAS DE EXITO EN CINE ROMA,
UN CHOQUE BRUTAL... EL VIEJO FUSIL
MAYORES 18 AÑOS

Ministerio de Educación, Cultura y Deporte

MONTECARLO
Localidades anticipadas
Mayores de 18 años

JACK NICHOLSON
ALGUIEN VOLÓ SOBRE EL NIDO DEL CUCO
«ONE FLEW OVER THE CUCKOO'S NEST»

¡LA PELICULA DE LOS CINCO «OSCAR»!

¿Todavía no ha visto usted a WATUSI? ¿Pues qué espera para ver POLVO DE ESTRELLAS en el TEATRO VICTORIA?

ECOS de la escena

MUSICA DE NUESTRO TIEMPO

Hace algunas semanas, no demasiadas, dio su primer recital en Barcelona el grupo de La Nueva Trova Cubana que formaban Pablo Milanés, Sara González y Amaury Pérez, y fruto de aquella gira española, que se saludó con notable éxito, acaba de aparecer en el mercado un doble álbum discográfico de larga duración que recoge los principales momentos de uno de dichos recitales, el ofrecido en el hoy remozado Teatro Monumental, de Madrid.

En su día comentamos en estas columnas la presencia de La Nueva Trova Cubana entre nosotros, como recogimos igualmente la visita de Isabel Parra y Patricio Castillo, y la muy reciente de Theodorakis en el Palacio Municipal de los Deportes. Ya que todas estas noches dedicadas a una canción hermana, tienen íntima e inmediata relación con lo que muy bien ha sido calificado la «música de nuestro tiempo», como tampoco estuvo ajena a la misma los diferentes nombres de la que fuera «nova cançó», que hoy siguen contando y mucho en un nivel artístico y social.

Pero acaso lo más importante, y esta es la intención de nuestro comentario, es subrayar cómo una serie discográfica ha ido recogiendo todas estas voces y canciones, para darlas a conocer mayoriatariamente a un público español que comparte los sentimientos y la autenticidad de la música que iba surgiendo del desarrollo de unos acontecimientos trascendentes y dramáticos de la historia de estos días, en especial en tierras hermanas de América.

Esta serie, bautizada «Gong» con mucho acierto, ya que en tantas ocasiones ha sido un toque de atención notable, ha sido muchas veces reflejo de aconteceres que ya se habían producido en un determinado ambiente, pero que podían así trascender a auditorios mayores. El caso de La Nueva Trova Cubana, que ha movido estas reflexiones, es paralelo a «Fulgor y muerte de Joaquín Murrieta», uno de los últimos espectáculos importantes que se produjeron antes del cierre del teatro Capsa; a los recitales de Labordeta y Luis Pastor; a la presencia de Manuel Gerena; al conocimiento de la «Nueva Canción Chilena», con las voces ya extintas de Violeta Parra y Víctor Jara, y con la presencia dinámica y eficaz de Quilapayun o los Parra.

Por la importancia trascendente que estas voces nacionales han tenido en la formación de una conciencia de autenticidad, creemos que la labor empresarial de quien ha lanzado la serie ha sido más un servicio que una acción comercial. Por muy buenos resultados que ésta les dé o les haya podido dar, el rendimiento social creemos que ha sido mucho más amplio.

S. C.

En el Español, «Los chicos de la banda» se...

...verán obligados a dejor el local de su gran éxito, donde va a entrar a banderas desplegadas el ejército de Sara Montiel. Quien después de mucho estudiar títulos, ha regresado al que había pensado utilizar hace ya bastantes meses, cuando aún actuaba en el Teatro Victoria.

«Su Majestad, Sara Montiel» suena, verdaderamente, muy real. Pero el mayor asombro, por lo que nos dicen, nos lo dará la presencia física de Sara, que ha regresado a su espléndida lozanía de «aquellos tiempos del euplet».

Por lo que hace referencia al Teatro Romea...

...también allí se piensa que «Don Juan Tenorio», tradicionalmente noviembrino, no podrá sentiree bien llegando hasta febrero, y por ello deciden poner punto final a esa mina de oro que ha resultado el drama zorrillesco, pasado a través del humor de Joan Capri y Mary Santpere.

Así, a finales de este mes se iniciarán una serie de recitales de canción, entre los que figura la reaparición de Ovidi Montllor, para enlazar después con la presentación de la compañía del Teatre Popular de Barcelona, bajo la dirección de Esteve Polls, con «La llegenda d'en Marçal Prior», de Sagarra.

TEATRO ESPAÑOL
DIRECCION COLSADA
4.º mes de EXITO
TARDE, 6.15
NOCHE, 10.30

COMPAÑIA "ACTORES ASOCIADOS"
presenta
EL GRAN EXITO DE LA TEMPORADA TEATRAL
LOS CHICOS DE LA BANDA
de MART CROWLEY
Adaptación de Artime y Azpilicueta

LOS CHICOS DE LA BANDA
¡¡UNA COMEDIA INSOLITA que ASOMBRA Y DIVIERTE!!
Dirección: JAIME AZPILICUETA

¡UNA EXPERIENCIA CURIOSA, UNA OBRA SOBRE LA HOMOSEXUALIDAD Y SUS CONSECUENCIAS!
Un exito mundial cargado de triunfos y polémicas por todo el mundo

urgel cinema

¡RESERVE UD. YA SUS LOCALIDADES PARA LAS PROXIMAS FIESTAS!

¡ESCANDALOSAMENTE DIVERTIDO Y DESVERGONZADAMENTE AUDAZ!

WARNER ESPAÑOLA, S.A. presenta
MARIA ROSARIA OMAGGIO
ENZO CERUSICO

Hermosa, sensual, astuta... maestra en todas las artes del amor

la obra cumbre del erotismo español en un film internacional

LA LOZANA ANDALUZA

DIANA LORYS • CARLOS BALLESTEROS
RAFAEL ALONSO • JOSE MARIA PRADA
JOSELE ROMAN • ANTONIO CASAS
ALFONSO DEL REAL • MIRTA MILLER
Y LA COLABORACION ESPECIAL DE JUNIOR

GUION Y DIALOGOS
LORENZO LOPEZ SANCHO - VICENTE ESCRIVA
(BASADO EN LA OBRA DE FRANCISCO DELICADO)

EASTMANCOLOR
UNA COPRODUCCION
IMPALA S.A. - ASPA P.C. (MADRID) • PRIMEX S.D.R.L. (ROMA)

UN FILM DE VICENTE ESCRIVA

CINE CALDERON
¡8.ª SEMANA!
¡APLAUDIDA! ¡CRITICADA! ¡ACUSADA!
¡...PERO A NADIE DEJA INDIFERENTE!

POR PRIMERA VEZ UNA NOVELA DEL ACADEMICO DELIBES LLEGA A LA PANTALLA
Mayores de 18 años

Ministerio de Educación, Cultura y Deporte

NOVEDADES

PALACIO BALAÑA

SIGUEN OFRECIENDO CONJUNTAMENTE EL EXPLOSIVO EXITO DEL ULTIMO IMPACTO DE

PEDRO MASO

En el carnaval de Río comenzó la más alucinante aventura que una mujer en flor puede vivir...

(Autorizada mayores de 18 años)

GOYA

HOY, TARDE Y NOCHE

ESTRENO

LA HOMOSEXUALIDAD LE LLEVO AL CRIMEN

•

EL COMPLEJO DE EDIPO NEGATIVO. UN MATRIMONIO FRACASADO

•

Mayores 18 años

fraude matrimonial

LOCALIDADES ANTICIPADAS

mini-noticias

Cubierto el período navideño, que ha resultado...

...brillante para nuestro teatro, la fecha del día 9 marca el fin de algunos de los espectáculos actualmente en cartel, que irán progresando más adelante en nuevos escenarios hasta finales de enero, en que se habrá completado la casi total renovación.

Así los que concluyen su actuación el día 9 son los de «Mar i cel», en el Teatre de l'Orfeó de Sants, y Comediants en la Sala Villarroel; el día 18 concluye el actual ciclo de «Equus» en el Barcelona, y hacia finales de mes ponen fin a sus intervenciones triunfales «Don Juan Tenorio», en Romea, y «Los chicos de la banda», en el Español.

En la Sala Villarroel, primer marco con...

...novedades en 1977, el día 6 ofrecerá un único recital ese buen cantante uruayo afincado en Barcelona, que es Quintín Cabrera. Y para el lunes, día 10, el primero de los tres recitales previstos para Julia León, que hasta ahora no ha prodigado demasiado su presencia en nuestra ciudad.

Después, la Sala permanecerá cerrada unos días, a fin de proceder a la puesta a punto del primer montaje que va a realizar la compañía titular de la misma, «Un home es un home», de Brecht, planteado desde un punto de vista distinto al de las dos anteriores versiones que se han hecho en Barcelona.

La marcha de «Equus» del Barcelona...

...se produce en pleno éxito, pero es consecuencia del compromiso que la empresa tenía ya suscrito con Manolo Escobar, que se presentará en el Coliseo de la Rambla de Cataluña, con su «Ruleta de canciones», el día 21 de enero.

El viaje, sin embargo, es de ida y vuelta, ya que es intención de Manolo Collado volver a instalar «Equus» en el mismo Teatro Barcelona, el siguiente otoño. Para ello, ya ha hablado con los integrantes de este excelente reparto que ha dado a conocer aquí, con asistencia masiva de público, la obra de Peter Shaffer.

Como ya anunciamos, en Romea se iniciará...

...el próximo día 16, un nuevo ciclo infantil, el que hace veintiuno de los de «Cavall Fort». Se iniciará con el espectáculo «Tararí», de Antón Font, y prolongará sus sesiones hasta el día 13 de marzo, con sucesivas representaciones de «La Pau», por Grup del Casal de Mataró; «Farsa de la mestressa i els majordoms», por el Aula de Teatre de l'Institució Montserrat; «El pillet», por Grup Caliu, y la reposición de «Supertot», por «Udecuc».

ATLANTICO

(Desde las 10 de la mañana)

¡3.ª semana de gran éxito!

Las más formidables aventuras de los héroes de la «Tele», ahora en pantalla grande y a todo color

(APTO PARA TODOS LOS PUBLICOS)

alcázar

¡Memorable acontecimiento!

PASE PELICULA
Tarde, a las 5'30 — Noche, a las 10'—

«...Una admirable, casi inimaginable maravilla del cine; una película auténticamente memorable...»
A. MARTINEZ TOMAS «La Vanguardia»

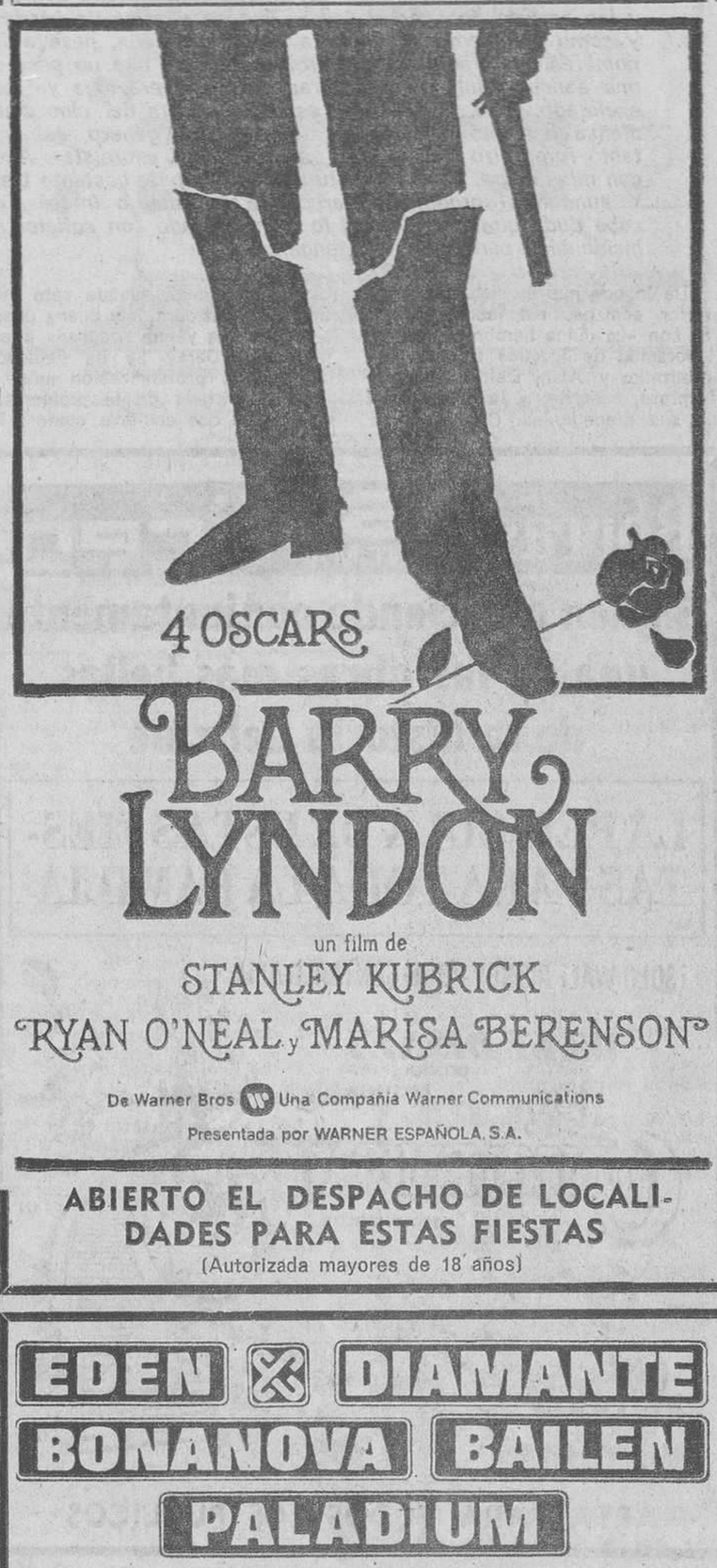

ABIERTO EL DESPACHO DE LOCALIDADES PARA ESTAS FIESTAS
(Autorizada mayores de 18 años)

EDEN DIAMANTE

BONANOVA BAILEN

PALADIUM

HOY, LUNES

¡¡DOS FABULOSOS ESTRENOS!!

¡Aventuras con acción y emoción sin freno!
¡Aventuras divertidas de la mejor ley!

Y

¡¡UN PROGRAMA APTO PARA TODOS LOS PUBLICOS!!

Ministerio de Educación, Cultura y Deporte

cine novedades de la semana

Sólo dos estrenos. - Deray-Delon, otra vez. - Masó, ahora con su menor. El gran espectáculo de «Barry Lyndon». - Un sindicalista a la italiana.

Tras la avalancha del mes, era lógico un respiro. Y así ha sido. La última semana del año se ha mostrado pacífica, cinematográficamente hablando, con sólo dos novedades, y en tono menor. Aunque nos queda aún el rabo por desollar de la precedente, al que iremos una vez hecha breve referencia de estos dos estrnos. Uno, «Las avnturas y los amores de Scaramouche», llegada a salas de barriada y como complemento, acredita ya su modestia, pese a los nombres de director e intérpretes. Pero es que no pasa de una sencilla cinta de aventuras, con un personaje ya muy explotado. Otro, «El rastro», es una muestra del cine canadiense bastante encomiable, dentro de su género, ese que tanto furor hizo últimamente, a raíz de «El exorcista». Aquí, con misa negra, sexo y aventuras, la cosa pasa bastante bien. Y aunque el argumento carece de novedad o interés, no cabe duda que Harvey Hart lo ha aderezado con suficientes incidencias para que entretenga.

De lo que nos quedaba de la anterior semana, empecemos primero con «La dulce hembra», otra colaboración de Jacques Deray como eralizador y Alain Delon como intérprete, adscrita a la generalidad de sus precedentes. Con un tema bastante original, aunque esté metido en él un cura, una buena puesta en escena y una adecuada interpretación, Deray se ha dedicado tanto a la profundización más o menos acertada de la problemática humana que encierra, como a la recreación ambiental. Y de todo ello ha salido bastante airoso. Lo suficiente como para que «La dulce hembra» sea una película compacta y digna de verse.

* * *

Otra cosa es «La menor», de Pedro Masó, aunque también aquí encontremos un estilo y una personalidad bien definida. La del antiguo productor, hoy realizador, metido a cine con pretensiones trascendentalistas y limitado casi siempre, y esta vez no fue la excepción a la comercialidad más ostensible. Ni la aparatosidad inicial, más propia de un reportaje con todo y su belleza, ni las pretensiones de crítica social y humana en que se adentra después el argumento, ni muchísimo menos los personajes, ofrecen otra cosa que la evidente muestra de que de ahí no pasará ya el prolífico realizador. De ese cine de bajo techo, aunque brillante oropel expositivo, en el que se riza el rizo del melodrama con cierta habilidad y no se alcanza otra cosa que una muy discutible comercialidad.

* * *

Tras sus incursiones a la actualidad y al futuro, Stanley Kubrick se ha ido al pasado para brindarnos u excepcional espectáculo: «Barry Lyndon». Una vez más, su capacidad de hacer cine de gran belleza y de cuidada espectacularidad, se ponen de manifiesto, acaso con mayores dificultades, lo que ha traído consigo también un mayor detallismo, al tener que recrear ambientes pasados pero reales en lugar de anticipar o inventar los futuros. Más de tres horas de narración, nos llevan por esas dos partes, separadas por un descanso y perfectamente diferenciadas, a través de la diversión aventurera del joven Barry en la primera y la grandiosidad ambiental de la segunda, una vez aquél ha cimentado sus andanzas con la fortuna para acabar en la ruina.

«Barry Lyndon», no cabe duda, es una obra extraordinaria por la singular belleza de toda su filmación, en la que puesta en escena llega a extremos de perfección. Pero lo es también por su desarrollo argumental, hecho de crítica y precisas observaciones. Y ni qué decir tiene que la interpretación incide también en ese grado de cuidado tendente a la perfección, que envuelve toda la película. Una gran obra, en definitiva, uno de esos grandes espectáculos que se mantienen largo tiempo en cartel y se recuerdan aún más.

* * *

Por último, debemos referirnos a «El sindicalista», esa pequeña obra maestra de Luciano Salce, dentro de un estilo de incisivo humorista que el otras veces actor nos brinda ahora en tono a una cuestión muy actual. Pero vista, claro está, bajo ese prisma humorístico de sal a menudo gruesa con que suelen hacerlo los italianos y que se acentúa con la presencia de Lando Buzzanca. Una carcajada asegurada, sin que por eso se deje de lado la intención crítica. Que incluso llega a sobresalir de ese barniz cómico.

CASTELL

NOVEDADES DE LA SEMANA

LAS AVENTURAS Y LOS AMORES DE SCARAMOUCHE (Condal y Nápoles, 27-XII). Italiana, 1974. En color. Dr. Enzo G. Castellari. Con Michael Sarrazin, Ursula Andress y Aldo Maccione. Floralva.

EL RASTRO (Petit Pelayo, 27-XII). Canadiense, 1973. En color. Dr. Harvey Hart. Con Karen Black, Christopher Plummer, Donald Pilon, Jean Louis Roux e Yvette Brind Amour. Chamartín.

Borrás ABC CINEMA liceo

Siguen ofreciendo conjuntamente una de las obras más bellas de la historia del cine

LA PELICULA DE ESTAS FIESTAS PARA TODA LA FAMILIA

¡SOLO WALT DISNEY PUDO CONTARLO ASI!

WALT DISNEY productions PRESENTA

La CENICIENTA

TECHNICOLOR

APTA PARA TODOS LOS PUBLICOS

PANTALLA PANORAMICA

(LA PRIMERA EN ESPAÑA)

LINE LIDO

NUEVO EQUIPO, PROYECCION Y SONIDO DE ALTA FIDELIDAD

CARNE VIVA

LEE MARVIN - GENE HACKMAN

FIN DE SEMANA AL DESNUDO

ALFREDO LANDA - HELGA LINE

PASEO S. JUAN, 27

TELEF. 225-4919

Lido

DORADO

GRAN EXITO EN EXCLUSIVA

16.ª SEMANA DE TRIUNFAL ESTRENO EN BARCELONA DE UNA PELICULA INTEGRA, DONDE, POR FIN, SE CUENTA TODO

«Las escenas de cama entre Ana Belén y Emilio G. Caba entran de lleno en la pornografía...»
A. MARTINEZ TOMAS, «LA VANGUARDIA»

A ella no le bastaba con hacer el amor.

ANA BELEN en La Petición

con FREDERIC DE PASQUALE
EMILIO GUTIERREZ CABA

PRESENTADA POR Manuel Salvador

Dirigida por PILAR MIRO
Producida por C.I.P.I. cinematografica

El cambio más lejano en nuestro calendario...

...inmediato, nos lo da el Talía, para cuando se despida de allí Paco Martínez Soria y sus huestes. Tal como ya anunciamos, para el 16 de febrero se presentará allí «La doble historia del doctor Valmy», la obra de Antonio Buero Vallejo sobre la tortura, que tanto éxito consiguió en Madrid.

También el Teatre Lliure, dentro de su...

...planteamiento como compañía estable, tiene previsto concluir con el mes de enero las representaciones de «Cami de nit, 1854», para continuar con la programación prevista desde que se puso en marcha.

En el orden cronológico previsto, figura para el próximo turno, «La petita Mahogonny», de Brecht, en versión de Feliu Formosa.

«Watusi», la estrella del Victoria, un regalo de Reyes

No hay duda que la estrella de la gran superrevista que se está ofreciendo en la actualidad en el teatro Victoria, es un auténtico regalo de Reyes, ya que a su belleza lleva unido un envoltorio que lo hace digno de los más destacados espectáculos del mundo entero.

«Polvo de Estrellas», título con el cual se ofrece a los aficionados de los espectáculos arrevistados una de las mejores revistas de los últimos tiempos. Juntos a esta superbelleza brasileña que es «Watusi» actúan un plantel de grandes estrellas, entre las que destaca con luz propia Jennifer Lee, otra gran belleza que luce un vestuario espectacular. De la parte cómica, cuida Santi Sans y de la coreografía el ballet Gin Pak, que dan alegría y espectacularidad al espectáculo.

Belleza, alegría, ritmo, decorados espectaculares, un dinamismo que no cede en ningún momento y belleza, mucha belleza.

trenes eléctricos MINITRIX

normas internacionales

auténticos pura sangre

CAPITOL

¡3.ª SEMANA DE EXITO!

¡Nunca las artes marciales han brillado con tanto esplendor!

POR PRIMERA VEZ UNA PELICULA DE BRUCE LEE autorizada para todos los públicos. ¡Electriza, subyuga, conmueve por su arrollador dinamismo!

EL UNICO..! EL AUTENTICO..! EL VERDADERO..!

BRUCE LEE

EN SU ULTIMA PELICULA INEDITA EN BARCELONA

EL RETORNO DEL DRAGON

TECHNICOLOR

DIRECTOR NORMAN FOSTER

SU ORGULLO ERA SU PALABRA EMPEÑADA, SU HONOR EL RESPLANDOR DE LA JUSTICIA, Y SU DESTINO, EL AMOR DE UNA MUJER MARAVILLOSA

KIRK DOUGLAS · WALTER MATTHAU

ELSA MARTINELLI

PACTO de HONOR

CINEMASCOPE DIRECTOR ANDRE DE TOTH TECHNICOLOR

(AUTORIZADO PARA TODOS LOS PUBLICOS)

¿CONOCE A ALGUIEN QUE HAYA VISTO «EL SINDICALISTA» CON LANDO BUZZANCA?

SI ES ASI Y YA HA DEJADO DE REIR, PREGUNTELE

EL SINDICALISTA

QUEREMOS UNA QUERIDA

QUEREMOS UN FERRARI, UN PISO

QUEREMOS UN YATE

Mario Cecchi Gori presenta LANDO BUZZANCA en EL SINDICALISTA

con RENZO MONTAGNANI ISABELLA BIAGINI DOMINIQUE BOSCHERO

PAOLA PITAGORA

DIRIGIDO POR LUCIANO SALCE

UNA PRODUCCION FAIR FILM S.A.E.

TECHNOCHROME

LA DIVERSION ALCANZA SU GRADO MAXIMO EN

ASTORIA

Mayores de 18 años

PETIT PELAYO

¡¡2.ª SEMANA!!

Era prostituta y drogadicta, pero aquella última aberración fue superior a sus fuerzas

¡¡IMPRESIONANTE!!

incluso para los espectadores más fuertes

EL RASTRO

KAREN BLACK · CHRISTOPHER PLUMMER

Donald Pilon
Jean-Luis Roux
Yvette Brind'Amour

director HARVEY HART

canciones de KAREN BLACK

PANAVISION-COLOR CINERAMA

Ministerio de Educación, Cultura y Deporte

LA TRINCA
en super 8m/m

2 espatarrants
FILMS
~~pelicules~~ musicals
per disfrutarlos
a casa

LA TRINCA "IN PERSON"
INTERPRETA CANÇONS DE:
MORT DE GANA (1)
OPUS 10 (1)

de venda en els pitjors establiments del ram
Distribueix: DISEX telèfon 226 47 12

Cine Jaime I
Avda. República Argentina, 267-269
Paseo S. Gervasio, 80
T 247-11-02 — 247-43-96
(Refrigeración Carrier)

NUEVO EQUIPO, PROYECCION Y SONIDO
DE ALTA FIDELIDAD

PROBLEMAS EXTRACONYUGALES
URSULA ANDRES - LANDO BUZZANCA

LA IRA DE DIOS
ROBERT MITCHUM - JOHN COLICOS

«Erótica» suma éxitos en el Apolo

Matías Colsada, este genio de la revista, ha conseguido con «Erótica» un nuevo y rotundo triunfo. Este popular empresario, gran conoceder de los gustos del público barcelonés, ofrece en cada nueva revista mayores alicientes para satisfacer a los espectadores.

Espectaculares decorados, una música pegadiza, un libro divertidísimo y la belleza espectacular de Tania Doris, que se ofrece sin tapujos en todo su esplendor. La gracia astracanada de Luis Cuenca que tiene su oponente en Pedro Peña, con su gracia seria, encabezan un elenco de grandes bellezas que hacen las delicias de los espectadores.

«Erótica» es, sin duda alguna, uno de estos espectáculos que quedan en la memoria de los espectadores.

BOSQUE cinema
(SALA ESPECIAL)
¡TRAS 9 MESES DE EXITO MEMORABLE SIGUE SIENDO EL MAYOR SUCESO EN NUESTRAS PANTALLAS!
UN FILM DE STANLEY KUBRICK
CLOCKWORK ORANGE
(LA NARANJA MECANICA)
De Warner Bros Una Compañía Warner Communications
(En V.O. con subtitulos en español)
VERSION ORIGINAL INTEGRA
VENTA ANTICIPADA DE LOCALIDADES
(Autorizada mayores de 18 años)

CARTELERA

TEATROS

LICEO. (Teléf. 301-67-87.) — Martes, noche, a las 9'30, 25 de propiedad y abono a noches Turno A. LA BOHEME, por Pilou, Prior, Sardinero, Bergamonti, Uriz. Mtro.: Rivoli. Jueves, noche, 25.ª de propiedad y abono a noches. Turno A. Última de MEDEA por Caballé, Weidinger, Candida, Lima, Zaccaria. Mtro.: Gatto. Reg.: Wallmann. Viernes, noche, Turno B: ROMEO Y JULIETA. Sábado, noche: LA BOHEME. Localidades en taquilla.

APOLO. (Teléf. 241-40-06.) — El Palacio de la Revista. El teatro más acreditado de Barcelona. Hoy, tarde, 6. Noche, a las 10'30. Colsada presenta su gran Compañía de Revistas, con la reaparición de los famosos ídolos de Barcelona: Tania Doris, Luis Cuenca y Pedro Peña. Sensacional estreno de la nueva revista sexy - espectacular: EROTICA. Formidable desfile de mujeres internacionales. Dos ballets atracciones. Desplazamiento inmejorable. Autobuses: 29, 57 y 64, y metro Lesseps - estación Pueblo Seco, le dejarán en la misma puerta del Teatro.

BARCELONA. (T. 318-94-97.)— Hoy, noche, 10'15. Manuel Collado presenta a Fernando Guillén y Juan Ribó en: EQUUS, de Peter Shafer. Adaptación de Vicente Balart. Con Montserrat Carulla, Josefina de la Torre, Alberto Bové y Kiti Manver. Escenografía y máscaras: Antonio Cortés. Dirección: Manuel Collado. Localidades a la venta. Ultimas semanas. Por compromisos adquiridos, como cada año con Manolo Escobar, el espectáculo EQUUS tendrá que ser retirado del cartel el próximo día 18 de enero.

ESPAÑOL. (Teléf. 241-01-10.)— Dirección: Colsada. Hoy, tarde, 6'15. Noche, 10'30. Días sucesivos, mismo horario. Sensacional acontecimiento. Compañía Actores Asociados, presenta el estreno en Barcelona de un gran éxito mundial: LOS CHICOS DE LA BANDA, de Mart Crowley. Adaptación de Artime y Azpilicueta. Una comedia insólita que asombra y divierte. Dirección: Jaime Azpilicueta. Excepcional reparto de primeras figuras. Venta anticipada de localidades.

ROMEA. (Tel. 317-71-89.) — Avui, 5'30, el meravellós gran espectacle infantil: ELS PASTORETS. Demà, tarda, ELS PASTORETS. Nit, Joan Capri en DON JUAN TENORIO, amb Mary Santpere i un extraordinari repartiment

SALA VILLARROEL. — Comediants, presenten: POLU I FA SOL. Dilluns dia 3, tarda, 6'30. Divendres, dia 7, tarda, 6'30. Nit, 10'30. Dissabte dia 8, nit 10'30, i diumenge dia 9, tarda, 6'30. Preus: adults, 150 ptes., infants, 75 pessetes. Tardes, funcions infantils.

TALIA. (Teléf. 241-14-47.) — Noche, 10'30. Compañía Paco Martínez Soria presenta el gran éxito cómico: ¡GUARDAME EL SECRETO, LUCAS!, de Dionisio Ramos (inspirada en un tema de Abati y Reparaz), con Pedro Hurtado, Isabel Pradas, la colaboración extraordinaria de María Isbert, ¡y un gran reparto! Autorizada para mayores de 14 años.) Venta anticipada.

TEATRE LLIURE. (Leopoldo Alas, 2, cantonada Montseny, Gràcia. Metro Fontana. Telefon 227-16-31.) — Presentació del primer muntatge de la Companyia Estable del Teatre Lliure: CAMI DE NIT 1854. Text: Lluís Pasqual. Música: Lluís Llach. Dia 6, 8 h.; dia 7, 10'30 nit. Dia 8, 10'30 nit; día 9, 8 h. Preu: 150 ptes.

VICTORIA. (Tel. 241-39-85.) — Hoy, descanso de la Compañía. Mañana, tarde, 6'15 y noche, 10.45. Balaguer y Buira presentan el superespectáculo musical: POLVO DE ESTRELLAS, con la máxima vedette europea «Watusi»; el desbordante humor de Santi Sans; la supervedette Jeniffer Lee, con Lucía Dos Santos, Margarita Frediani, M.ª Antonia Ros y el fabuloso ballet «Gin Park», con el primer bailarín Paco Navarro. 5 actores cómicos, atracciones, modelos, etc. y 30 números musicales. Coreografía de Gino Minetto. Montaje y dirección: José Buira.

Cafés - teatro

FRIENDS. (Balmes, 245. Telèfon 218-10-03.) — Reserveu la vostre taula. Funcions: 12 i 1'30. Tots els dies: CAP I CUIXA, de M.ª Aurèlia Capmany i Jaume Vidal Alcover... «Collage» dels atrevits èxits del Teatre-Kabarett Musical en català... Política, sexualitat!... Tanmenfotisme! Un elenc de primeres figures. Diumenge, descans de la Companyia.

FRIENDS. (Balmes, 245. Teléfono 218-10-03.) — Reserve su mesa. 10'30 noche. Todos los días: BUENOS AIRES MON AMOR (Crónica de una ciudad y sus gentes), de Oscar Núñez. Un pedazo grandote de esa febril y languideciente Buenos Aires, que sigue con pasión sobreviviendo. «Grupo Latitud 34» quiere mostrarlo así: con sus alegrías y sus frustraciones; con su música y su propia idiosincrasia.

Teatro - Restaurante

SCALA BARCELONA. (Paseo de San Juan, 49.) — SCALA BARCELONA presenta el nuevo espectáculo internacional: ESTA NOCHE... SCALA, dirigido y realizado por Ramón Riba y Antonio Riba. Todos los días a las 8'15 cena, baile y espectáculo (1.250 pesetas). A las 0'15 consumición, baile y espectáculo (750 pesetas) o cena de medianoche, baile y espectáculo (900 pesetas). Domingos, sesión especial a las 17 horas, consumición, baile y espectáculo (550 pesetas). Sábados y vísperas de festivos, suplemento 100 pesetas. Reservas: Teléfonos 246-34-00 y 225-15-15.

CINES

Cines de estreno

ABC. (Balmes, 306. Teléfono 218-51-76.) — Continua, 3'30 tarde: «La Cenicienta».

ALCAZAR. (Tel. 302-40-13.) — Tarde, 5. Noche, 9'30, numeradas: «Barry Lyndon». (Mayores 18 años.) Película: 5'30 y 10.

ALEXANDRA. (T. 215-06-06.)— Tarde, 4'15. Noche, 10, numerada: «El inocente». Pase película: 4'30, 7'05, 10'25. (Unicamente para mayores de 18 años.)

AMERICA. (Tel. 223-50-09.) — «El viejo fusil» y «Desafío a la ciudad». (Mayores 18 años.)

ARIBAU. (Teléf. 254-51-06.) — Tarde, 4'15, continua. Noche, 10'15, numerada: «Marathon Man». (Mayores 18 años.) Película: 4'25, 7 y 10'45.

ASTORIA. (Tel. 218-47-00.) — Tarde, continua, 4'30. Noche, 10'20, numerada: «El sindicalista». Pase película: 4'45, 7 y 10'45. (Unicamente para mayores de 18 años.)

ATENAS. (Balmes, 365. Teléfono 247-49-80.) — Cine familiar. (Apto.) Tarde, 3'30: «...Y le llamaban Robin Hood». Además: «Los hermanos Marx en el Oeste».

ATLANTICO. (Ramblas, 122. Tel. 301-18-29.) — Continua 10 mañana. Riguroso estreno del sensacional dibujo: «Wickie el vikingo» y No-Do.

AVDA. DE LA LUZ. (Teléfono 318-10-82.) — Continua desde las 10 de la mañana: «Las delicias de los verdes años» y «Comando antidroga». (Mayores 18 años.)

BAILEN. (Tel. 207-06-44.) Continua, 4 tarde: «A Dios rogando... y con los puños dando» y «La isla encantada».

BONANOVA. (Tel. 247-34-02. Bigay, 6, Muntaner-Mandri.) Continua, 4 tarde: «A Dios rogando... y con los puños dando» y «La isla encantada». (Autorizada para todos los públicos.)

BORRAS. (Tel. 318-36-76.) — Continua, 3'45, No-Do, Documental y «La Cenicienta». (Apto.)

CAPITOL. (Tel. 317-46-44.) — Continua desde 4 tarde: «El retorno del dragón», 4'15, 7'30, 10'40, y «Pacto de honor», 5'40, 8'55. (Apto.)

CATALUÑA. (T. 318-06-91.) — Continua 10 mañana. Noche, 10'30, numerada: «El anacoreta». Pase película: 10'20, 12,10, 2, 3,50, 6.10, 8 y 10,55.

CALDERON. (Tel. 242-28-24.)— Tarde, continua, 4. Noche, 10'30: «Retrato de familia». Pase película: 4'10, 6'15 ,8'05 y 10'50. (Unicamente para mayores de 18 años.)

COLISEUM. (T. 317-89-46.) — Tarde, 4'30, continua. Noche, 10, numerada: «MASH». (Mayores 18 años.) Película: 4'40, 7 y 10'30.

COMEDIA. (Tel. 318-23-96.) — «Sandokán». (Autorizado todos los públicos.) Tarde, 4, continua. Noche, 10'10, numerada. Película: 4'15, 6'35 y a las 10'30.

CONDAL. (Marqués del Duero, 242-31-32.) — Tarde, continua: «Nevada Express», por Charles Bronson, y «El gran restaurante», por Louis de Funes. (Apto.) Festivos, matinal 10.

DIAGONAL. (T. 217-41-03.) — Tarde, 4'50, continua. Noche, 10'15, numerada: «La última locura». (Autorizado para todos los públicos.) Película: 5'05, 7 y 10'45.

DIORAMA - 73. (Plaza Buensuceso, 6. Tel. 318-12-91. Parking al lado.) — Continua, 10'30: «Desafío a la ciudad» y «El viejo fusil» (12'10, 3'30, 6'55 y 10'20). Mayores de 18 años.

DORADO. (Tel. 254-56-26.) — Continua, estreno: «La petición» y «A fuerza de golpes». (18 años.)

DIAMANTE. (Teléf. 251-07-36. Riera de Horta, 44.) — Continua 4 tarde: «A Dios rogando... y con los puños dando» y «La isla encantada». (Autorizada para todos los públicos.)

EDEN. (Teléf. 318-77-85.) — Continua 10 mañana: «A Dios rogando... y con los puños dando» y «La isla encantada». (Autorizada para todos los públicos.)

EXCELSIOR. (Tel. 254-75-62.) Tarde, continua, 4: «El ministro y yo», por Cantinflas. Película: 4'10, 6'20, 8'30 y a las 10'45. (Apta.)

FANTASIO. (Teléf. 215-20-22. Calefacción.) — Tarde, a las 5, continua. Noche, 10'30, numerada: «Muslo o pechuga». Pase película: 5, 7'10, 10'45. (Autorizada para todos los públicos.)

FEMINA. (Tel. 317-53-39.) — Tarde, 4'40, continua. Noche, 10'20, numerada: «El corsario escarlata». (Mayores 18 años y 14 acompañados.) Película: 4'50, 7 y 10'45.

GOYA. (Tel. 318-19-84. Joaquín Costa, 68 esquina Ronda San Antonio. Parking Plaza Castilla.) — «El gran caracol». (Mayores de 18 años.) Tarde, 4'10, continua. Noche, a las 10'20, numerada. Película: 4'20, 6'15, 8'10 y 10'40.

MONTECARLO. (T. 215-00-69.) Tarde, 4'15. Noche, 10, numerada: «Alguien voló sobre el nido del cuco». Pase película: 4'30, 7'05 y 10'25. (Unicamente para mayores de 18 años.)

MONTSERRAT. (T. 255-59-70.) «El viejo fusil» y «Desafío a la ciudad».

NOVEDADES. (Tel. 302-51-58.) Tarde, 4'50, continua. Noche, 10: «La menor». (Mayores 18 años.) Película: 5, 7 y 10'30.

PALACIO BALAÑA. (San Antonio, 16. Sants, esquina Vallespir. Teléf. 339-25-39.) — Hoy, tarde, continua: «La menor» y «Ladrones de trenes». (Mayores 18 años.)

PALADIUM. (Teléf. 233-79-77. Rambla del Cazador, 2.) — ¡Nueva programación! Todos los días sesión continua de 4 tarde a 12. Noche: «A Dios rogando... y con los puños dando» y «La isla encantada». (Autorizada para todos los públicos.)

PARIS. (Teléf. 318-21-36.) — Continua desde 4'40, tarde: «La última locura». Película: 4'50, 6'45, 8'35 y 10'30. (Apta para todos los públicos.)

P. PALACIO. (Tel. 317-31-46. Ramblas, 27.) — Continua: «El ministro y yo». (Apta.)

PELAYO. (Teléf. 317-64-41.)— Continua 10 mañana: «King kong». Pase película: 10'15, 12'30, 2'55, 5'30, 7'55 y 10'30. (Autorizada para todos los públicos.)

PETIT PELAYO. (T. 317-64-41) Continua 10 mañana: «El rastro» y «Las petroleras». (Unicamente para mayores de 18 años.)

POLIORAMA. (Tel. 317-75-99. Ramblas, 115.) — Continua 10 mañana: «El inocente». Pase película: 10'15, 12'30, 3, 5'20, 7'55, 10'30. (Unicamente para mayores 18 años.)

REX. (Av. José Antonio, 463. Tel. 223-10-60.) — Tarde, a las 4'10, continua. Noche, 10'25: «Virginidad». Película: 4'20, 6'20, 8'10 y 10'45. (Mayores 18 años.)

RIALTO. (Teléf. 218-47-40.) — «Salomón y la reina de Saba» y «Benji». (Mayores 14 años o acompañados.)

ROMA. (Aragón, 197, entre Aribau y Muntaner. Parking al lado. Tel. 253-97-45.) — «La dulce hembra». (Mayores de 18 años.) Tarde, 4'20, continua. Noche, 10'20, numerada. Película: 4'30, 6'20, 8 y a las 10'40.

SELECTO. (Mayor de Gracia, 175. Tel. 217-14-63.) — «Desafío a la ciudad» y «El viejo fusil». (No apto.)

TIVOLI. (Teléf. 318-60-98.) — Tarde, 4'15. Noche, 10, numerada: «El viaje de los malditos». (Mayores 18 años y mayores de 14 acompañados.) Película: 4'25, 7 y a las 10'30.

URGEL. (Teléf. 243-79-54.) — Tarde, 4'55, continua. Noche, 10'20: «La lozana andaluza». (Mayores 18 años.) Película: 4'55, 7 y 10'45.

VERGARA. (Tel. 318-12-44.) — Continua desde las 4'15: «Muslo o pechuga», por Louis de Funes. Película: 4'15, 6'20, 8'30 y 10'35. (Todos los públicos.)

VERSALLES. (Máximo confort.) — «Desafío a la ciudad» y «El viejo fusil». (18 años.)

Salas especiales

ALEXIS 143. (Tel. 215-05-06. Vestíbulo Alexandra.)— Hoy y todos los laborables, matinales especiales, de 10 a 3: «La matanza de Texas», de T. Hooper (10'15, 12'05 y 1'55) y corto. (Mayores 18 años.)

ALEXIS 143. — Continua desde 4'15: «Cría cuervos...», de Saura (4'20, 6'25, 8'30 y a las 10'30) y corto. (Mayores de 18 años.)

AQUITANIA. ((Tel. 230-50-07.) Tarde, continua, 4'30. Noche, 10'15, numerada: «Il portiere di notte» (Portero de noche), v.o. subtitulada. Pase película: 4'55, 7'10, 10'40. (Unicamente para mayores de 18 años.)

ARCADIA. (Tel. 228-65-16.) — Continua de 4'45 a 9'10. Noche, 10'30: «Joe Hill», v.o., de Bo Widerberg (4'55, 7'15 y 10'40) y el corto «Raimon», de Carles Duran. (Mayores de 18 años.)

ARKADIN 1 (Travesera Gracia, 103. Tel. 228-94-27.) — Sesiones: 4'20, 6'25, 8'35 y a las 10'40: «El desencanto», de Jaime Chávarri y corto. Película: 4'35, 6'40, 8'50 y 10'55. (Mayores 18 años.)

ARKADIN 2. (Travesera Gracia, 103. Teléf. 228-94-27.) — Sesiones: 4'45, 6'45, 8'45 y 10'55: «Canet Rock», de Casas y Bellmunt y el corto «Entreacto» con el grupo Tábado. Película: 5, 7, 9 y 11'10. (Mayores 18 años y 14 acompañados.)

ARS. (Atenas, 27. T. 211-75-43) Continua desde 4'05: «La tierra de la gran promesa», v.o., de Andrzej Wajda (4'10, 7'05 y 10) y el corto «Lautrec». (Mayores 18 años.)

ATLANTA. (Tel. 301-83-86.) — Continua 10 mañana: «Roma». V.o. subtitulada. Pase película: 10'16, 12'42, 3'08, 5'34, 8 y 10'30. (Unicamente para mayores de 18 años.)

ALMES. (Tel. 227-84-26.) — Tarde, continua, 4. Noche, 10'20: «¿Qué?», en V.o., de Roman Polaniski, con Marcello Mastroianni y Sydne Rome. Película: 4, 6, 8 y a las 10'45. (18 años.)

BOSQUE. (Tel. 227-07-93. Rambla del Prat, 20.) — Tarde, continua, 4'05. Noche, 10'10: «La naranja mecánica», v.o. (Mayores de 18 años.) Película: 4'20, 7'05 y 10'30.

FILMOTECA NACIONAL. (C. Mercaders, 32. T. 310-72-49.) Hoy, 4: «Festival Cantinflas». 6: «El jardín de tía Isabel», de Felipe Cazals. 8'15: «Le jouet criminel», de Adolfo G. Arrieta. V.o. 10'15: «Las fuerzas vivas», de Luis Alcoriza.

MARYLAND. (Tel. 301-70-94.) Continua 3'30: «Mujeres enamoradas» (Women in love), en V.o., de Ken Russell, con Oliver Reed y Glenda Jackson. Película: 3'30, 5'50, 8'10 y 10'30. (18 años.)

MORATIN. (Muntaner, 246. Teléfono 217-82-06.) — Continua tarde 4 a 9'30. Noche, 10'15: «Lumiere», escrita, dirigida e interpretada por Jeanne Moreau, con Lucia Bosé y Francine Racette. «Esta película depara un raro placer» («France Soir»). Versión íntegra subtitulada. Pase película: tarde, 4'10, 6'05 y 8. Noche, 10'30. ¡4 últimos días!

PUBLI 1. (Teléfonos 215-18-03 y 215-72-67.) — Continua desde 11 mañana: «Matadero 5», de Roy Hill, con Michael Sacks, Valerie Perrine. V.o. en inglés con subtítulos. Cortometraje. Pase película: a las 11'10, 1'20, 3'30, 5'40, 7'50. Noche, 10'30. (18 años.) ¡Ultimos días!

PUBLI 2. (Teléfonos 215-18-03 y 215-72-67.) — Continua desde 11 de la mañana: «Lily aime-moi» (Lily ámame), de Maurice Dugowson, con Rufus, Zouzou, Jean Michel Folon. Cortometraje. Pase película: 11, 1'15, 3'30, 5'45, 8 y noche, 10'30. (18 años.)

Salones de Cinerama

CINERAMA FLORIDA. (Teléfono 224-16-06.) — Tarde, continua, 5'40. Noche, 10'10, numerada: «La ciutat cremada». Pase película: 6 y 10'30. (Unicamente para mayores de 18 años.)

CINERAMA NUEVO. (Teléfono 241-38-00.) — Tarde, continua 4'45. Noche, 10'25, numerada: «La pantera rosa ataca de nuevo». Pase película: 4'50, 7 y 10'45. (Mayores de 14 años y menores acompañados.)

CINERAMA WALDOF. Teléfono 223-23-02.) — Tarde, continua 4'15. Noche, numerada: «King Kong». Pase película: 4'25, 7 y 10'20. (Autorizada para todos los públicos.)

Salones de Vistarama

REGIO. (Teléf. 241-24-63.) — Tarde, 4'25. Noche, 10'35: «La fuga de Logan». Presentada en Vistarama. Película: 4'35, 7 y 10'45. (Mayores 18 años y 14 acompañados.)

Salones de reestreno

ARENAS y GAYARRE. — «Tres amigos, sus mujeres y... los otros» y «El karate, el colt y el impostor».

ARNAU. — «Mako, el tiburón de la muerte» y «Las doce pruebas de Astérix». (Apto.)

ASTOR. (Paseo de Fabra y Puig, 141. Tel. 251-80-84.) — «Tres amigos, sus mujeres y... los otros» y «El karate, el colt y el impostor». (Mayores 18 años.)

BARCELONA. — «La gran juerga» y «El analfabeto».

BOHEMIO y GALILEO. (Teléfonos 223-10-38 y 339-36-52) «La conquista del Oeste» y «El triunfo de Tarzán».

CASTILLA. (Tel. 301-26-37.)— «Blancanieves y los siete enanitos» y «Herbie, un volante loco».

CENTRICO. — «Odisea bajo el mar»y «Benji», por Ben Gazzara». (Ambas en color.)

CINEMAR. — Continua desde las 10: «Golpe mortal» y «Los trotamundos». Ambas en color.

CRISTAL. (Tel. 350-54-26. Viladrosa, 84-86.) — «Blancanie y los siete enanitos» y «Herbie, un volante loco». (Tolerado.)

DELICIAS. (Travesera de Gracia, 224. Tel. 213-43-40.) — «El viento y el león» y «Grandes vacaciones».

DIANA. — De lunes a jueves: «Busco tonta para fin de semana» y «Aeropuerto 1975». De viernes a domingo: «¡Qué noche de bodas, chicas!» y «Terremoto».

DUCAL. (Besalú, 30. Teléfono 255-06-15.) — «Scaramouche» y «Emilia... parada y fonda». (Mayores 18 años.)

EMPORIUM. (C. Independencia, 238.) — «Boccaccio 70» y «El cuerpo». (18 años.)

GALERIA CONDAL. (Apto.) Cont. 10'30. «Odisea bajo el mar», Ben Gazzara, y «El gendarme de Saint Tropez», Louis de Funes.

IDEAL. (Wad-Ras, 196. Pueblo Nuevo. Teléf. 309-31-27.) — Tarde, continua: «El viento y el león» y «Grandes vacaciones». (14 años.)

JAIME I. (Avda. Rep. Argentina, 267-269 y Paseo San Gervasio, 80. Tels. 247-11-02 y 247-43-96. Proyección y sonido de alta fidelidad.) — «Problemas extraconyugales», Ursula Andrees, Lando Buzzanca, y «La ira de Dios», Robert Mitchum, John Colicos.

LATINO. (Ramblas, 27. Teléfono 301-61-27.) — «Ursus» y «Kung fu sangriento». (No apto.)

LICEO. (Tel. 223-48-50.) — «La Cenicienta» y «La montaña embrujada».

LIDO. (Paseo San Juan, 27. Teléfono 225-49-19. Proyección y sonido de alta fidelidad.)— «Carne viva», Lee Marvin, Gene Hackman, y «Fin de semana al desnudo», Alfredo Landa, Helga Liné.

LORETO. — «Herbie, un volante loco» y «Blancanieves y los siete enanitos».

MALDA. — «Separación matrimonial» y «Una inglesa romántica».

MODERNO. (Gerona, 175. Teléfono 257-16-47.) — Tarde, continua: «La conquista del Oeste» y «El triunfo de Tarzán». (Apto.)

NAPOLES. (Avda. S. Antonio M.ª Claret, 168. T. 236-51-25.) «Nevada express» y «El gran restaurante».

NIZA. — «Las aventuras de Mortadelo y Filemón» y «Le llamaban Robin Hood». (Autorizada para todos los públicos.)

ODEON. (Teléf. 251-67-32.) — «Tres amigos, sus mujeres y... los otros» y «El karate, el colt y el impostor».

PADRO. (Cera, 31. T. 241-05-98) De lunes a juves: «Brannigan» y «Pupa, Charly y su gorila». De viernes a domingo: «El furor del dragón» y «El poder del deseo».

PALACIO DEL CINEMA. (Teléfono 301-03-50.) — Tarde, continua: «Supervivientes de los Andes» y «El terrón de azúcar». (Mayores 18 años.)

PEDRO IV. (Alfonso el Magnánimo, 59. Tel. 307-06-66.)— Tarde, continua: «La conquista del Oeste» y «El triunfo de Tarzán». (Apto.)

RIO. (Matanzas, 40. T. 2511322. Calefacción.) — «El viento y el león» y «Grandes vacaciones». (Autorizado para mayores de 14 años o menores de dicha edad acompañados de padres o tutores.)

RIVOLI. (Av. Meridiana, 248. Tel. 349-09-20. Calefacción.)— Continua: «El viento y el león» y «Grandes vacaciones». (Apto.)

SAVOY. (Teléf. 215-37-76.) — Tarde, y noche, cont.: «Permiso de conducir» (divertida comedia) y «Un cálido diciembre» (Sidney Poitier). Colores. (May. 18 años y de 14 acompañados.)

SPRING. — «El viento y el león» y «Grandes vacaciones»

TEXAS. — «Benji» y «El último tren de Gunn Hill».

VERDI. (Teléf. 228-51-33.) — «Emilia... parada y fonda» y «Las aventuras y los amores de Scaramouche».

VICTORIA. (San Andrés. Paseo Fabra y Puig, 53. Calefacción.) — «La conquista del Oeste» y «El triunfo de Tarzán». (Tolerado.)

SALAS DE FIESTA

CADENA FERRER. BARCELONA. — Toda una organización al servicio del complejo mundo del espectáculo. programa en exclusiva los siguientes Nigth Clubs:

RIO. (Calle Floridablanca, esquina a Casanova.) Espectáculo de primerísima línea europea, básicamente arrevistado, pero moderno, avanzado y muy variado. Véalo, vale la pena. Pases a las 11'40 y 1.30. T. 243-11-29 y 243-18-33

NEW YORK. (Escudellers-Ramblas.) — El coliseo del sexy atrevido, variado y de gran clase, creado en exclusiva para allí. Pases: 11'40 y 1'30. T. 302-31-77 y 302-10-09.

MISTER DOLLAR. (Plaza Calvo Sotelo, esquina Infanta.) Un pequeño pero gran rincón del sexy. Pases: a las 1'40 y 1'30. Tels. 239-18-15 y 230-50-92.

STARLETS. (En Avda. Sarriá, núm. 44, entre calle Loreto y el Hotel Sarriá.) — Cada noche, 11'40 y 1'30, espectáculo fuera de serie de Barcelona. Sin lugar a dudas no lo hay mejor en Europa. T. 230-91-56

NEW YORK. (De la Pineda de Salou.) Entre Tarragona y Salou, por carretera playa. espectáculo 100 por 100 europeo. Similar a los de Barcelona. Dos pases por la noche. Tel. 381-19-03.

BROADWAY. En Palma de Callorca. (Calvo Sotelo, 118. Tels. 28-30-89 y 28-52-72.) — Algo revolucionario como... todo.

LA CADENA FERRER, produce en exclusiva sus espectáculos y en cada local son diferentes.

LAS VEGAS. (Aribau, 230. Teléfono 227-36-64.) — Noches: Mara Vador.

MARTIN'S-PRIVADO 130. (P.º Gracia, 130. Tel. 218-71-67.) — Cada noche 12 y 1'30, la mejor combinación de sexy-sexy y humor-humor que puede verse hoy en España. Todo primera serie internacional. Baile con orquesta. Domingos, no hay show. ¡Ultimos días de este super-show!

BOITES

FRIENDS. (Balmes, 245. Teléfono 218-10-03.) — Buena música, mejor ambiente. Todos los días de 6 tarde a 3'30 madrugada.

LAS VEGAS. (Aribau, 230.) — Tardes: Discothèque.

ATRACCIONES

MUSEO DE CERA DE BARCELONA. (Rambla Santa Mónica, 4 y 6.) — 300 personajes de la historia y la actualidad en un inolvidable espectáculo audiovisual. Laborables de 10'30 a 1'30 y de 4 a 7. Sábados y festivos de 10'30 a 1'30 y de 4 a 8. (Metro Atarazanas.)

Ministerio de Educación, Cultura y Deporte

TELEVISION PROGRAMA SEMANAL

«CAMBRERA NOVA», DE JOAN OLIVER, A LA PEQUEÑA PANTALLA

ES UNA CRITICA A LAS ESTRUCTURAS FAMILIARES BURGUESAS

La obra de Joan Oliver, «Pere Quart», «Cambrera nova» se ha grabado para la pequeña pantalla en los estudios de Esplugues de Llobregat de Radiotelevisión Española. Cuidó de su adaptación y realización María Elena Monrás.

La obra de Oliver es una crítica a la sociedad burguesa. Elena Monrás dice de ella: «Partiendo del género "vodevil", Oliver hace una dura crítica a las estructuras familiares y matrimoniales.» Todo se desarrolla en el seno de una familia burguesa. El marido, la esposa, el amante, la camarera y el chófer; cada uno de estos personajes hace cuanto puede para ganarse los favores de quien le interesa; la camarera, liada con el chófer, que a su vez es cortejada por el marido, etc. Eso sí, siempre guardando las apariencias y procurando no dar al traste con los más altos valores familiares y educacionales.

Jordi Serrat es el marido. De él nos dice: «Es el prototipo del hombre con dinero, que cree que el mundo es suyo, que tiene derecho a todo, a vida y haciendas.»

Montserrat Carulla, la esposa, dice: «Es la típica mujer burguesa. Preocupada por las apariencias. Celosa de las actitudes del marido. Poco exigente consigo misma, vulgar en su forma de comportarse. Más preocupada por la forma que el fondo.»

El amante es Joan Vallés; la camarera, Muntsa Alcañiz; el chófer, Adolfo Blas. Intervienen como ayudante de realización, Isabel Peña; como ayudante de producción, Mary Clari de Andrés, y cuida de los decorados, José Vargas, y de la iluminación, Angel Alcobendas.

«TOT ART» INICIA UNA NUEVA ETAPA

EL DIA 13 TRATARA, ENTRE OTROS TEMAS, DEL CONGRES DE CULTURA CATALANA

El programa «Tot art» que emite RTVE por su circuito regional pasará a partir de enero de 1977, a ser un espacio semanal con carácter informativo en el que se incluirán, además, algunos reportajes de palpitante actualidad. Aludiendo en esta nueva etapa, el tema del «Congrès de Cultura Catalana» será el primer espacio de esta emisión correspondiente al día 13 de enero. El periodista Rafael Pradas entrevistará a una personalidad representativa de esta importante manifestación. «Tot art» seleccionará cada semana un libro o tema bibliográfico de actualidad y de la máxima incidencia popular. El volumen de Fabra y Huertas «Tots els barris de Barcelona» será el tema de este primer programa. La actualidad artística quedará ilustrada a través de un reportaje de la insólita exposición de Guinovart en la Galería Maeght; realiza este reportaje Montserrat Torres.

Noticias sobre la visita del controvertido artista plástico Cristo, los trabajos del mosaico de Joan Miró en las Ramblas, una guía de actualidad revelante, el Modernismo y Catalunya, en trabajo editorial, etc., son algunos de los temas que integrarán el primer bloque informativo del nuevo «Tot art».

Además, el programa incluirá una serie de recomendaciones que periódicamente «Tot art» seleccionará de la actualidad artística y cultural de la semana.

PRIMER PROGRAMA

LUNES

14.00 PROGRAMA REGIONAL: «MIRAMAR»
14.35 GENTE
15.00 TELEDIARIO Primera edición
15.35 CORTISIMO
15.45 ¿QUIEN ES...?
16.00 LOS PATRULLEROS: «La dama de la muerte». —
16.55 VARIACIONES SOBRE UN TEMA POPULAR. Depuis.
17.05 CANTAR Y REIR
17.20 ESPECIAL VACACIONES «Las colinas de mi tierra».
19.05 UN GLOBO, DOS GLOBOS, TRES GLOBOS
20.30 TELEDIARIO Segunda edición
21.05 ESTUDIO ESTADIO
21.40 VIVIR PARA VER
22.10 PAISAJE CON FIGURAS: «El Gran Capitán»
22.45 REPORTAJE
23.05 ULTIMA HORA
23.20 TELEDEPORTE-MOVIOLA

MARTES

14.00 PROGRAMA REGIONAL: «MIRAMAR»
14.35 GENTE
15.00 TELEDIARIO Primera edición
15.35 CORTISIMO
15.45 ¿QUE ES...?
16.00 EMILY CARR: «Sucesivas desgracias» (I)
16.55 CANTAR Y REIR
17.10 ESPECIAL VACACIONES «La historia de Stratton». — Barney, un viejo fanático del beisbol, descubre en una granja de Texas a un muchacho —Monty Stratton— en quien ve la posibilidad de que un día se coniverta en una gran figura deportiva. Monty abandona su granja, ingresando como jugador suplente en el equipo californiano de «Los Medias Blancas».
19.05 UN GLOBO, DOS GLOBOS, TRES GLOBOS
20.30 TELEDIARIO Segunda edición
21.05 30 AÑOS DE HISTORIA: «El levantamiento de Varsovia».
21.30 LA SEÑORA GARCIA SE CONFIESA: «Accidente» (episodio X).
22.10 ESTA NOCHE... FIESTA
21.10 ULTIMA HORA
23.25 TELEDEPORTE

MIERCOLES

14.00 PROGRAMA REGIONAL: «MIRAMAR»
14.35 GENTE
15.00 TELEDIARIO Primera edición
15.35 CORTISIMO
15.45 ¿QUIEN ES...?
16.00 EMILY CARR (II parte) «Una viejecita al borde de parte alguna».
16.55 TASSACAGLIA, Roncalli
17.05 CANTAR Y REIR
17.20 ESPECIAL VACACIONES «Las maravillas de Aladino». — Una pintoresca y divertida versión del famoso cuento de «Las mil y una noches». Aladino, humilde galopín de los barrios bajos de Bagdad, encuentra una lámpara que, al ser frotada, produce la aparición de un genio. Gracias a los recursos mágicos de ésta, Aladino logra salir adelante de sus antiguas dificultades y se ha de enfrentar con otras nuevas.
19.05 UN GLOBO, DOS GLOBOS, TRES GLOBOS
20.30 TELEDIARIO Segunda edición
21.05 ESPAÑA, HOY
21.35 BUSQUE N A CHRISTIE LOVE: «Justicia mortal». — Una serie de delincuentes puestos en libertad por falta de pruebas están siendo asesinados misteriosamente, y Christie Love puesta a cargo del caso. Sus investigaciones la conducen cada vez más cerca de un amigo suyo, Dave Thomas, cliente habitual de un café frecuentado por miembros del cuerpo policiaco y antiguo alumno de la Academia de Policía.
22.35 EL MUNDO EN ACCION: «Marco Polo (IV).
23.10 ULTIMA HORA
23.25 TELEDEPORTE

JUEVES

11.01 SANTA MISA: Retransmisión de la Santa Misa desde los Estudios de Prado del Rey
12.00 CONCIERTO
13.00 RETRANSMISION DEPORTIVA: Hockey sobre Hierba. Torneo internacional, desde Barcelona.
14.30 GENTE
15.00 TELEDIARIO Primera edición
15.35 CORTISIMO
15.45 ¿QUE ES...?
16.00 ESPACIO 1999: «La fuerza de la vida». — Una nebulosa azulada se acerca a gran velocidad a la base lunar. Todos los habitantes de Alfa quedan inmovilizados excepto el jefe de la sección de generadores. A partir de entonces se producen varias muertos por congelación.
16.55 CANCIONES INFANTILES DE E. TOLDRA
17.05 ESPECIAL VACACIONES «La moza del cántaro». — Don Diego, presunto cortejador de doña María, hija del Conde de Arcos, abofetea a éste cuando le niega la mano de ella. En su defensa sale el Conde Alora. Pero por la noche, y en ausencia de don Alfonso, hermano de María, ésta se disfraza de hombre y mata en duelo a don Diego. El hermano de éste jura vengarse.
18.20 FESTIVAL MUNDIAL DEL CIRCO
19.30 UN GLOBO, DOS GLOBOS, TRES GLOBOS
20.30 TELEDIARIO Segunda edición
21.05 SIN BALAS Y DISPARANDO: Otley, un modesto ratero, entra circunstancialmente en el juego de una poderosa organización de espionaje dedicada a la venta de secretos oficiales. El pintoresco ratero hace ímprobos esfuerzos por escapar de la descomunal intriga. Pero al comprobar que puede sacar tajada del asunto, se arriesga a seguir adelante
22.40 ULTIMA HORA
23.00 TELEDEPORTE

VIERNES

14.00 PROGRAMA REGIONAL: «MIRAMAR»
14.35 GENTE
15.00 TELEDIARIO Primera edición
15.35 CORTISIMO
15.45 ¿QUIEN ES...?
16.00 REVISTA DE TOROS
16.20 HOY POR HOY
17.15 CORDOBA, Albéniz
17.25 CANTAR Y REIR
17.35 ESPECIAL VACACIONES: «Huckleberry Finn». — Huckleberry Finn vive con la viuda Douglas. Su padre, borracho y vagabundo, se lo lleva a su choza Huck se escapa de la casa y encuentra a Luis, esclavo negro, que huye ante el temor de ser vendido. Construyen una balsa y emprenden un viaje por el Mississippi.
19.05 UN GLOBO, DOS GLOBOS, TRES GLOBOS
20.30 TELEDIARIO Segunda edición
21.20 EL HOMBRE Y LA TIERRA: «Bouttre leonado» (I).
21.50 UN, DOS, TRES...
23.20 ULTIMA HORA
23.35 TELEDEPORTE

SABADO

12.01 LA GUAGUA
13.30 PAPA, QUERIDO PAPA: «Lo dice el libro». — El marido de Ann tiene dificultades con su empleo. Al mismo tiempo Patrick adquiere un libro en el que se dan consejos para triunfar en la vida, se lo da a Timothy y éste... pierde el empleo.
14.00 PROGRAMA REGIONAL: «MIRAMAR»
14.30 GENTE
15.00 TELEDIARIO Primera edición.
15.35 DIBUJOS ANIMADOS Y CINE COMICO
16.15 SESION DE TARDE: «La máscara de Fu Manchú».
17.30 EL CIRCO DE TVE, CON GABI, MILIKI Y FOFITO
18.30 TORNEO
19.15 ESCUELA DE SALUD: «El corazón»
19.45 MARIA OSTIZ
20.30 INFORME SEMANAL
21.30 NOTICIAS
21.40 INFORME ESPECIAL
22.10 SABADO CINE, ESTA NOCHE...
00.20 ULTIMAS NOTICIAS

DOMINGO

10.31 EL DIA DEL SEÑOR: Retransmisión de la Santa Misa desde los Estudios de Prado del Rey
11.30 GENTE JOVEN
12.15 CONCIERTO
12.45 SOBRE EL TERRENO
14.00 CRONICA DE SIETE DIAS
15.00 NOTICIAS
15.15 LA CASA DE LA PRADERA: «La colecta». — Un granjero recoge herido al reverendo Alden, trasladándolo a su casa y cuidándolo. Enterado el granjero de que el reverendo se dirige a Walnut Grove para hacer una colecta, decide hacerse pasar por colega de Alden y recaudar él los fondos, con el fin de apropiárselos.
16.1 OPINION PUBLICA
16.45 INFORMACION DEPORTIVA
16.55 VOCES A 45
17.30 INFORMACION DEPORTIVA
17.40 MISTERIO: Hoy: «McCloud: «La banda que robó Manhattan». — McCloud es encargado de la seguridad del personal de rodaje de una película —«La banda que robó Manhattan»— cuya filmación se realiza en el propio escenario natural, en plena ciudad de Nueva York. Coincidiendo con el rodaje, se comete un asesinato. McCloud sospecho que la filmación de la película es, en realidad, una «tapadera» utilizada para encubrir una operación delictiva de gran envergadura. Efectivamente, el plán previsto es el de atracar la joyería mejor guardada de todo Nueva York.
19.00 INFORMACION DEPORTIVA
19.05 625 LINEAS
19.50 INFORMACION DEPORTIVA
19.55 FUTBOL: Betis-Barcelona
22.00 NOTICIAS
22.15 CATALUÑA, CUATRO ESQUINAS: Documental
22.25 LA SAGA DE LOS RIUS: «Capítulo X». — Pasa el tiempo y llegamos a 1914, año de la primera guerra europea. Ante la situación conflictiva, el viudo Rius hace volver a Barcelona a su hijo Desiderio, que se hallaba estudiando en Londres. La guerra produce un auge espectacular de la industria textil catalana, por ser España país neutral, y en la fábrica comienza una gran ampliación para servir los pedidos del Ejército francés. Desiderio entra a hacer el servicio militar en Caballería y comienza unas relaciones con Crista, que es la chica destinada por las familias para ser su esposa, desde que eran niños. Peco conoce a una modelo francesa, Jeannine, de la que se enamora perdidamente y en cuyo apartamento comienza a pasar todas aquellas noches que puede librar en el cuartel.
23.25 ULTIMAS NOTICIAS

5 salas «muy» especiales

Alexis 143
6.º MES del filme de SAURA que no se quiere marchar...
Año Nuevo y terror nuevo... de 10 mañana a 4 tarde «LA MATANZA DE TEXAS»
Cría cuervos...

ARCADIA
3.ª SEMANA de un recién llegado «conflicto»
un film de BO WIDERBERG
Joe Hill

ARKADIN 1
4.º MES de una familia amorosamente desunida
El desencanto

ARKADIN 2
3.ª SEMANA del desmadre rockero de la costa
UNA PELICULA SONORA Y EN COLORES DE ANGEL CASAS Y FRANCESC BELLMUNT
LANETROCK
SISA, ORQUESTA PLATERIA, BARCELONA TRACTION, JORDI SABATES, GUALBERTO, FUSIOON, ICEBERG, LOLE Y MANUEL, PAU RIBA, ORQUESTRA MIRASOL, MARIA DEL MAR BONET, IA & BATISTE, COMPANYIA ELECTRICA DHARMA

ars
1.er MES de una obra maestra que da más de lo que promete
LA TIERRA DE LA GRAN PROMESA

Excelsior PRINCIPAL PALACIO
OFRECERAN CONJUNTAMENTE LA
¡5.ª SEMANA DE ESTRENO EN BARCELONA!
No es una película más, es la mejor película del genial «CANTINFLAS», que llega fiel a su cita navideña para alegría de grandes y chicos
MARIO MORENO
CANTINFLAS
EL MINISTRO Y YO
CELIA CASTRO
LUCIA MENDEZ
ANGEL GARASA
DIRECTOR: MIGUEL M. DELGADO Eastmancolor Panavision
(APTA PARA TODOS LOS PUBLICOS)

Ministerio de Educación, Cultura y Deporte

SEGUNDO PROGRAMA

LUNES

20.01 REVISTA DE CINE

21.30 MUSICAL POP
Actuación en vivo del intérprete norteamericano Edgar Winter.

22.00 REDACCION DE NOCHE

MARTES

20.01 ¿QUE ES...?

20.30 OPERA
«Lélisir d'amore», de Donizetti.

21.30 RECITAL
Orquesta de Cámara Paul Kuentz (II).

22.00 REDACCION DE NOCHE

MIERCOLES

20.01 CINECLUB
CICLO: CINE POLACO
«Los abedules». Después de permanecer varios años en un sanatorio de Sulza, el joven Stanislaw vuelve a Polonia, a casa de su hermano Bolealaw, que es guarda forestal.

21.30 FLAMENCO
«Beni de Cádiz».

22.00 REDACCION DE NOCHE

JUEVES

20.01 POLIDEPORTIVO

21.30 RITO Y GEOGRAFIA DEL BAILE
«Consagración del teatro flamenco».

22.00 REDACCION DE NOCHE

VIERNES

20.01 ENCUENTROS CON LAS ARTES Y LAS LETRAS

21.30 JAZZ VIVO
Perteneciente al Festival de Sitges, cuarto y último programa de los dedicados a Thad Jones y Mel Lewis.

22.00 REDACCION DE NOCHE

SABADO

16.31 DIBUJOS ANIMADOS

17.00 MUNDODEPORTE

18.00 13 OFICIOS CINEMATOGRAFICOS
«Figurinistas».

18.45 CINE COMICO
«Compañeros de fatigas». Intérpretes: Charlie Chaplin.

19.15 DOCUMENTAL
«El encanto de los pájaros».

20.00 TELERREVISTA

21.00 LA MUJER POLICIA
«Sólo es un juego» («It's only a game»), Kevin Duffy, hijo de un antiguo oficial de policía retirado, ingresa en el Cuerpo y es adscrito al grupo del teniente Crowley y la sargento Anderson, al presente encargados de un asunto de drogas. Los reparos iniciales de Crowley contra el novato aumentan cuando éste falla estrepitosamente en su primer servicio, debido a su inexperiencia. Peppeter, por su parte, no sabe qué pensar...

22.00 AUDITORIUM

DOMINGO

16.31 DIBUJOS ANIMADOS

17.00 MIS ADORABLES SOBRINOS
«La herencia». Los dos niños reciben una carta de una famosa firma de abogados, en la que se les cita en el despacho. Allí se les da la noticia de que ha fallecido el anciano al que siempre hacían compañía en el parque. Este les ha entregado una modesta herencia. Para los niños es un problema gastarse los 52 dólares recibidos.

17.30 ESPAÑA, HOY

18.30 ORIGINAL
«Un ángel en el destierro». Dos hombres, Julio y Mauricio, tienen que pasar dos años aislados de la civilización, en plena montaña. Julio llevará consigo el retrato de su amada, Berta, de la que no dejará de hablar, ensalzando sus cualidades, su belleza, y llenando así la soledad de Mauricio, que poco a poco se irá enamorando de ella, a través de su retrato.

19.00 MAS ALLA

19.30 LAS CALLES DE SAN FRANCISCO
«Gente de fuera». En un aserradero donde trabajan muchos inmigrantes ilegales se produce una redada de la policía de Emigración. Uno de los agentes resulta muerto a manos de unos de los «chicanos», que lleva un negocio de mercado negro vendiendo documentación ilegal entre sus compañeros.

20.30 MAESTROS Y ESTILOS

22.00 NOTICIAS

22.15 A FONDO

PROGRAMACION DEL CIRCUITO DE CATALUÑA Y BALEARES

LUNES
(Primer Programa)

14.00 MIRAMAR

(Segundo Programa)

23.00 TALLER DE COMEDIES
«Nocturn per acordeó».

23.30 MIRADOR
«Les fires de Girona».

MARTES
(Primer Programa)

14.00 MIRAMAR

(Segundo Programa)

23.00 TEMPS DE CANÇONS

MIERCOLES
(Primer Programa)

14.00 MIRAMAR

(Segundo Programa)

19.45 CATALA AMB NOSALTRES
Curso de lengua catalana. (Lección número 17).

23.00 CATALA AMB NOSALTRES
(Repetición lección número 17).

23.15 TOT ART

JUEVES
No se emite ningún programa por el circuito regional de Cataluña y Baleares.

VIERNES
(Primer Programa)

14.00 MIRAMAR

SABADO
(Primer Programa)

11.30 TERRA D'ESCUDELLA
Programa infantil.

14.00 MIRAMAR

(Segundo Programa)

15.00 TOT ART
(Repetición del miércoles). Mirador. (Repetición del lunes). Taller de comèdies. (Repetición del lunes).

DOMINGO
(Segundo Programa)

15.00 TERRA D'ESCUDELLA
(Repetición). Temps de Cançons. (Repetición del martes).

MENSAJES COMERCIALES
ofertas y demandas

VENTAS PISOS

2-3-4 DORMITORIOS
Máxima calidad y acabados
Entrada limitada y resto 12 años

ARAGON, 112-116 y 135-139 (Urgel)
VILADOMAT, 45-53 (Avda. Mistral)
CONSEJO DE CIENTO, 432 (Paseo de San Juan)
CALVET, 59 (Vía Augusta)
BERLIN, 49 (Numancia)

Visite pisos muestra sin compromiso

ALVAREZ VALLS, S. A.
Consejo de Ciento, 360. Teléfono: 302-44-62

ABARTAMENTOS
ENTRADA A CONVENIR. FACILIDADES 11 AÑOS
EDIFICIO MAR DE MALGRAT
En el Paseo Marítimo de MALGRAT DE MAR

1, 2 y 3 dormitorios ocupables en el acto, piscina, parque infantil y gran zona ajardinada. Solicite información a S.A.E. RETIMALLA. Calle Muntaner, 4, 2.ª, 3.ª. Tel. 323-18-54 y 254-59-82. VISITAS APARTAMENTOS sábados y festivos de 10 a 2 y de 4 a 6

TURO PARK
Juan Sebastián Bach, 6 y 8
240 m2. por vivienda. Superlujo HIPOTECA CAJA DE AHORROS; 7 millones
Vea piso de muestra y verifique personalmente la excepcional calidad del edificio
SIGNO Balmes, 243. Teléfono 217-17-50

Calidad... Lujo... Sol... Jardín...
Un ambiente ideal, para un edificio excelente
PLAZA GARRIGO, 1 al 3
Vea el piso de muestra, totalmente decorado, y admire la superior calidad y buen gusto de la fachada y de los vestíbulos
SIGNO Balmes, 243. Teléfono 217-17-50

VALENCIA, 387-389
(Junto Diagonal)
Pisos 3 y 4 dorm. Entrada desde 500.000 pesetas, resto facilidades 10 años. Muy soleados, exteriores con terraza, excelentes acabados, baño y aseo. calefacción individual, parket en zonas nobles, empapelado a gusto del eeñor cliente, cocina con horno alto, lavavajillas, etcétera.
Plazas de parking en la misma finca. Visitas en el propio edificio durante todo el día.
Oficinas: Av. Meridiana, 296, 1.º, 1.ª. Tels.: 340-20-95 y 349-37-29
EDIFICACIONES ADRIANO, S. A.

SAN ANDRES, 477
(Junto metro Torras y Bages)
Pisos 3 dormitorios con acabados de calidad. 350.000 pesetas entrada, llaves, hipoteca de 600.000 pesetas a 11 años y resto letras con o sin intereses. Visibles Lab. y Fest., de 10 a 1 y de 4 a 7. Inm. Procer, S. A.
AVDA. MERIDIANA, 580. Tel.: 345-92-96

¡HOSPITALET!
14.750 Ptas. mes
Compre su piso de 4 dormitorios, comedor, cocina, baño completo, etc. Excelentes acabados. Véalos en calle Sta. Eulalia, 36 (cerca primer Cinturón de Ronda)
NIKER
PISOS BIEN HECHOS
A UN PASO DE UD.
Tel. 227-22-22

¡BARCELONA!
16.500 Ptas. mes
Compre su piso de 3 dormitorios, comedor, cocina, baño, etc. Visite piso amueblado en calle Grases, 14-18
NIKER
PISOS BIEN HECHOS
A UN PASO DE UD.
Tel. 227-22-22

¡SAN ANDRES DE LLAVANERAS!
Apartamentos Paradís
Comedor-living con chimenea hogar, 4 dormitorios con armarios empotrados, cocina-office, 2 baños, ascensor, jardín y piscina, parking. Informes en la misma obra o en
NIKER
PISOS BIEN HECHOS
A UN PASO DE UD.
Tel. 227-22-22

¡BARCELONA!
12.000 Ptas. mes
Compre su piso 3 dormitorios. Entrada total 345.000 Ptas. Véalos Dr. Balarí Jovany, 49 (San Andres)
NIKER
PISOS BIEN HECHOS
A UN PASO DE UD.
Tel. 227-22-22

¡BARCELONA!
14.500 Ptas. mes
Piso 2 dormitorios. Comedor-salón, cocina, baño completo, etc. Véalos en calle Planeta, 31. (Plaza del Sol)
NIKER
PISOS BIEN HECHOS
A UN PASO DE UD.
Tel. 227-22-22

¡BARCELONA!
Compre su apartamento de 1 dormitorio, comedor-estar, cocina, baño. Puerta de embero, parket, azulejos sefigrafiados etc. Entrada total 500.000 Ptas. Véalos en calle Aragón, 291 (entre Vía Layetana y Lauria)
NIKER
PISOS BIEN HECHOS
A UN PASO DE UD.
Tel. 227-22-22

¡BARCELONA!
10.500 Ptas. mes
Piso de 1 dormitorio, comedor, cocina, baño completo, etc. Véalos en c. Sans, esquina c. Sugrañes
NIKER
PISOS BIEN HECHOS
A UN PASO DE UD.
Tel. 227-22-22

¡HOSPITALET!
13.000 Ptas. mes
Compre su piso de 3 y 4 dormitorios. Entrada total: 360.000. Véalos en Generalísimo, 165, esq. Maestro Candi
NIKER
PISOS BIEN HECHOS
A UN PASO DE UD.
Tel. 227-22-22

¡SAN CUGAT DEL VALLES!
Compre su piso de 3 y 4 dormitorios, baño, aseo, comedor-estar, cocina, calefacción individual. Entradas desde 400.000 Ptas. Véalos en calle Santa María, núm. 17-19
NIKER
PISOS BIEN HECHOS
A UN PASO DE UD.
Tel. 227-22-22

Ventas CASAS

VENDO CHALET
con terreno cerca Barna., a 4 Km. de playa. Total 712.000 Ptas. con Facil. Tel. 340-76-01

ZONA RESIDENCIAL
muchas torres construidas. Parcelas de 1.000 metros cuadrados
Amplias facilidades
Tel. 337-52-90

CHALET OCASION
Cerca del mar
Por sólo 1.350.000 Ptas.
ZONA CAMBRILS
— Tres habitaciones
— Comedor salón
— Cocina
— Cuarto de baño completo
— Jardín de 450 metros
FACILIDADES 10 AÑOS SIN HIPOTECA
ENTRADA A CONVENIR
Tel. 217-62-75

OCASION
CHALET PLAYA
Zona de prestigio
— Tres habitaciones
— Salón
— Comedor
— Aseo y cuarto de baño
— Cocina muy amplia
— Jardín de 420 metros
— Totalmente terminada
Precio total 1.950.000 Ptas.
FACILIDADES 10 AÑOS SIN HIPOTECA
ENTRAD A CONVENIR
Tel. 217-65-96

ESTABLECIMIENTOS

PARKING
NUEVO EN VENTA. 300 plazas pupilaje. Rz. 302-24-40

DEMANDAS

CORTADOR-A
precisa empresa Pret a Porter Sra. con mucha experiencia máquina circular y vertical. Buena retribución. Incorporación inmediata.
Pallars, 84, 5.º, 6.ª - Tel. 3000301

VENTAS CASAS

GRAN TORRE
ZONA PLAYA DE ARO
magnífica torre a 2 niveles con espléndido salón-comedor, hogar de fuego, 4 dorm., 1 baño, 1 aseo, cocina, todo confort y gran porche. Todo ello enclavado en el lugar ideal. Solicite información al teléfono 215-31-72. Sábados y festivos (972) 31-55-50

Masía pairal zona Vilafranca
En magnífica pineda a 50 minutos de Barcelona. Amplio salón com., chim., hogar, bodega, despensa, piscina, 10.000 m2. de terreno. Precio masía 1.954.000,— Ptas. Entr. 354.000,— Ptas. Fácil. 11 años.
Teléfonos 207-18-58 y 207-14-12

TORRE EN AIGUABLAVA
5 habs., gran salón com., 2 baños completos, cocina com., terrazas cubiertas, garaje 2 coches, con bodega. Magníficas vistas. gran jardín, vendo en 1.675.000,— Ptas. Entr. 390.000,— Ptas., resto en 12 años.
Teléfono: 207-14-12

CHALET CON TOREON
PLAYA D'ARO
Magnífico. a 15 m. playa. Verlo es quedárselo. A estrenar. 3 habs., la principal con baño privado. Porche de 24 m2., con barbacoa. Gran salón comedor. Hermoso jardín. Todo incluido 1.630.000,— Ptas. Entr. 125.000,— Ptas. Resto 5 y 10 años. Teléfonos: 207-18-62 y 58

CHALET CON TORREON
ZONA BAHIA DE PALAMOS
con 3 hab. dobles, gran salón con hogar de fuego en el torreón. 1 baño, 1 aseo, bodega, hermosa cocina y gran porche. Todo ello con magnífica panorámica sobre bahía. Precio del chalet 1.745.00, entrada a convenir, resto 5 y 10 años. Solicite planos e información al teléfono 215-32-00. Sábados y festivos (972) 31-55-50

ESTABLECIMIENTOS

PARKING
De 7.000 metros, 375 plazas
en BERLIN - NUMANCIA
ALVAREZ VALLS, S. A.
Consejo de Ciento, 360
Teléfonos: 302-44-62 — 301-39-47

DEMANDAS

INVERNADEROS
Precisamos persona con amplios conocimientos de cultivo bajo invernadero para dirigir exportación a la provincia de Pontevedra
Valoraremos sobre todo la experiencia
Discreción para colocados
Diríjanse indicando datos personales y actividades anteriores a:
«Invernaderos». Apartado 784. — Vigo

Ministerio de Educación, Cultura y Deporte

URGENTE

AVISO A TODO EL PUBLICO EN GENERAL

MUEBLES TARRAGONA

A PARTIR DEL 3 DE ENERO Y DURANTE TODO EL MES

LIQUIDAMOS

miles de muebles

REBAJAS QUE SON CASI REGALOS

PIEZAS LIMITADAS EN TODOS LOS MUEBLES

DORMITORIO MATRIMONIO ARMARIO 4 PUERTAS CAMA CON SOMIER 2 MESITAS NOCHE CON LUZ Y TOCADOR CON ESPEJO 24.990

DORMITORIO INDIVIDUAL, ARMARIO CAMA Y MESITA 12.900

CANTERANO A JUEGO 4.900

CAMAS METALICAS DESDE 990

CAMAS MADERA DESDE 2.490

CABEZALES CON TAPA ABATIBLE 1.690

PUENTE NIDO CON 2 ARMARIOS 31.900

TOCADORES A 2.990

MESITAS NOCHE A 890

PLEGATIN CON COLCHON 2.790

CABEZALES TAPIZADOS DE 250 cm. 1.500

CABEZALES TORNEADOS BARNIZ NATURAL, DE MAT.º 1.990

2 CABEZALES EN MADERA NATURAL Y TAPIZADOS, CON MESITA A JUEGO 3.970

CANTERANOS DESDE 3.200

COMODITAS RUSTICAS A 1.890

XIFONIER RUSTICO 2.800

CONJUNTO 3 MODULOS, CAMA ABATIBLE, RINCONERA Y ARMARIO 17.990

CONJUNTO 3 MODULOS, CAMA PLEGABLE, BAR Y TOCADISCOS 19.900

DORMITORIO MATRIMONIO SIN ARMARIO 6.900

CONJUNTO CAMA PLEGABLE Y ARMARIO 15.990

COMEDORES

CONJUNTO 4 MODULOS, RINCONERA, VITRINA, BAR Y LIBRERIA 25.900

CONJUNTO 3 ELEMENTOS, VITRINA, BAR Y LIBRERIA TV. 19.900

CONJUNTO 3 ELEMENTOS, LIBRERIA, BAR Y TOCADISCOS 19.900

ELEMENTO TOCADISCOS 7.990

CONJUNTO PARA ESTUDIO O APARTAMENTO
1 BARRA BAR CON ESTANTE Y BOTELLERO
1 BUFET
1 MESA COMEDOR
1 MESA RINCONERA 100 x 100 cm
1 MESA CENTRO
2 TURCAS DE 90 cm.
1 MARCO CON ESPEJO
25.900

MESAS COMEDOR DESDE 3.500

SILLAS COMEDOR SUELTAS DESDE 300

CONJUNTO MESA RECTANGULAR CON 2 PIÑAS Y 6 SILLAS 15.870

CONJUNTO MESA REDONDA CON 1 PIÑA Y 6 SILLAS 13.790

COMEDOR RUSTICO, LIBRERIA DE 180 cm., MESA CUADRADA Y 4 SILLAS 15.990

AUXILIARES

BIOMBOS TAPIZADOS 3 HOJAS A 1.500

MUEBLE ZAPATERO LACADO VARIOS COLORES 1.690

TAQUILLON MODERNO, LACADO 1.690

ARMARIO TAPA CONTADOR TAPIZADO 4.500

TAPACONTADOR 490

CONSOLA RUSTICA 1.490

RINCONERA RUSTICA 2.990

MUEBLE TOCADISCOS CON BAFLES 4.990

BARRA BAR CON 2 TABURETES 7.400

LAMPARAS PIE 750

LAMPARAS TECHO 10 GLOBOS 1.500

TABURETES BAR RUSTICOS TAPIZADOS 1.590

TABURETES BAR 590

SILLAS COCINA DESDE 250

ARMARIOS COCINA BAJOS 1.500

MESAS BAR 1.000

HAMACAS A 300

CARRITOS THE DESDE 2.000

SILLON PLEGABLE TERRAZA 400

TABURETE PLEGABLE CAMPING 150

FAROLES TERRAZA DESDE 150

ELEMENTOS LIBRERIA DE 60 de ANCHO CON PUERTA Y ALTILLO 4.680

CANTERANO CON LIBRERIA POLICROMADO 8.800

TRESILLO 4 PLAZAS TAPIZADO TELAS ACRILICAS 5.990

TRESILLO 5 PLAZAS TAPIZADO SKAI COJIN REVERSIBLE 9.990

MODULOS TAPIZADOS DESDE 890

MODULO CHASIS METALICO TAPIZADO ASIENTO Y RESPALDO 1.600

TRESILLO CAMA INCLUIDO COLCHON 12.900

TRESILLO MADERA VISTA COJINES SUELTOS 23.990

EN ENERO GRANDES DESCUENTOS, TODOS LOS MUEBLES REBAJADOS

EN ENERO SU DINERO VALE MAS

EN ENERO COMPRARA MEJOR

MUEBLES TARRAGONA

SEPULVEDA, 150

VALENCIA, 535

PASEO FABRA Y PUIG, 21

SAN ANDRES, 291

LLULL, 256

Ministerio de Educación, Cultura y Deporte