

SM/R-253

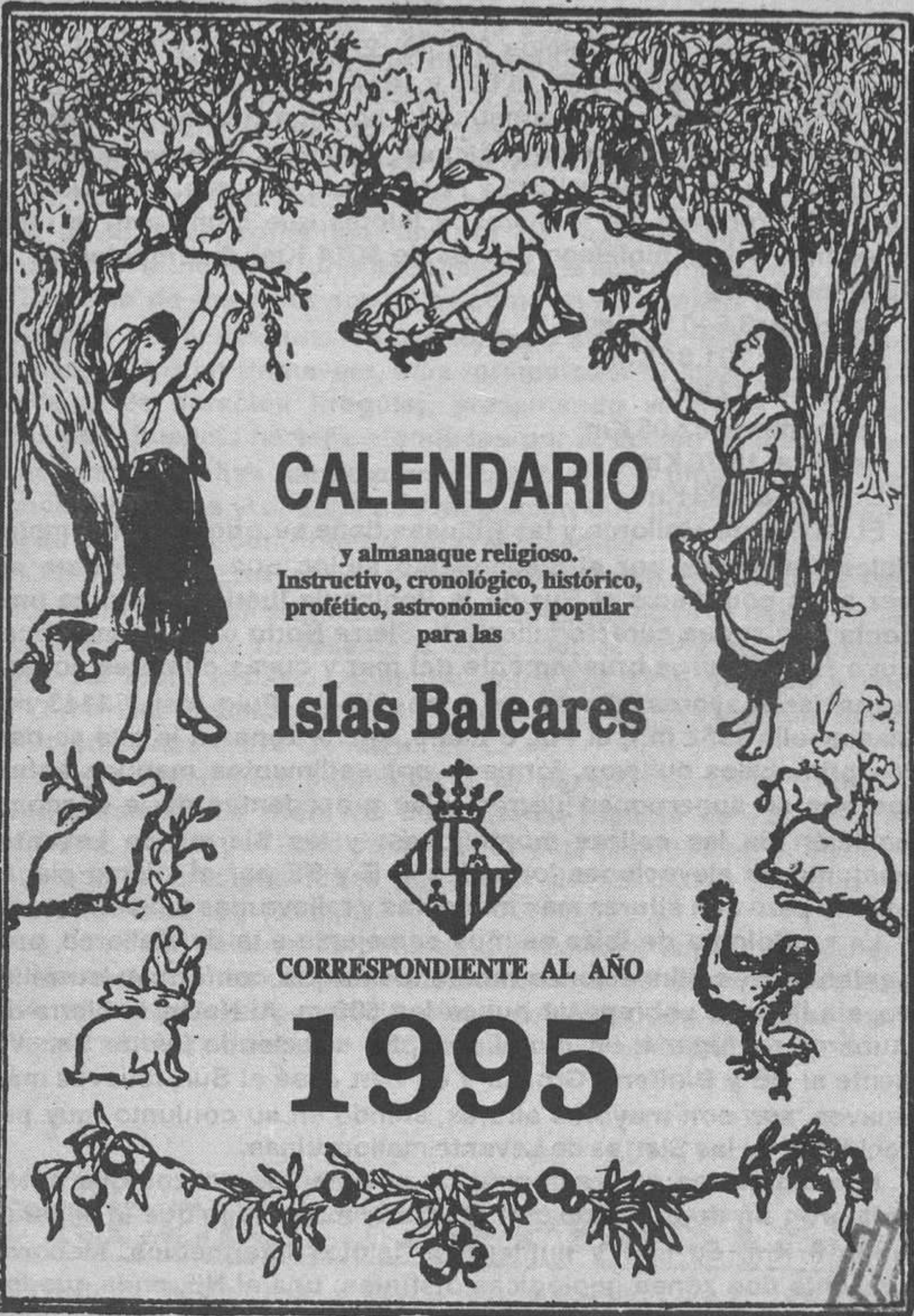

# CALENDARIO

y almanaque religioso.  
Instructivo, cronológico, histórico,  
profético, astronómico y popular  
para las

## Islas Baleares



CORRESPONDIENTE AL AÑO

# 1995

BIBLIOTECA  
PUBLICA MAG



# Constantes geográficas

Limitado por los paralelos 38° 40' 27" y 40° 05' 17" de latitud Norte, y los meridianos 7° 35' 05" y 10° 41' 28" de longitud Este, el Archipiélago Balear está constituido por dos grupos de islas: el de las Baleares propiamente dichas, Mallorca, Menorca y Cabrera, al Este, y las Pitiusas Ibiza y Formentera al Oeste. Cada una de ellas está rodeada de numerosos islotes que completan la total extensión del archipiélago que es de 5014 Km<sup>2</sup> distribuidos de la siguiente forma:

Mallorca: 3.640,16 Km<sup>2</sup>

Menorca: 701,84 Km<sup>2</sup>

Ibiza: 541,22 Km<sup>2</sup>

Formentera: 82,08 Km<sup>2</sup>

Cabrera: 15,70 Km<sup>2</sup>

Otras Islas: 33 Km<sup>2</sup>

El relieve de Mallorca y las Pitiusas tiene su origen en los materiales emergidos por el plegamiento alpino que dio origen a su vez a las cordilleras el Sur de la Península Ibérica. Mallorca presenta tres zonas características: la Sierra Norte o de Tramontana, cuyo relieve surge bruscamente del mar y cuyas cumbres constituyen las mayores alturas del archipiélago (Puig Major 1143 m., Massanella 1352 m.); el Pla, o Llano, ancha zona en la que se dan los principales cultivos, formado por sedimentos marinos sobre los que se superponen tierras rojas procedentes de la descomposición de las calizas montañosas; y las Sierras de Levante, conjunto de elevaciones formadas el E y SE por el mismo plegamiento pero con alturas más modestas y relieve más suave.

La morfología de Ibiza es muy semejante a la de Mallorca, presentando tres alineaciones montañosas que conforman su relieve, sin llegar a sobrepasar nunca los 500 m. Al Norte, la Sierra de Aubarca da lugar a un litoral abrupto, ofreciendo las de San Vicente al NE y Biniferri, Grossa y de San José al Sur, relieves más suaves, aún con mayores alturas, siendo en su conjunto muy parecidas al de las Sierras de Levante mallorquinas.

Formentera es un fragmento de sedimentos calizos que antes formaron un solo bloque con la isla de Ibiza, de la que le separan unos 6 Km. de mar y numerosos islotes intermedios. Menorca presenta dos zonas geológicas distintas: una al NE, en la que los movimientos premiocénicos dieron origen a las modestas alturas que constituyen el relieve más acentuado de la isla (Monte



Toro, 375 m.) y una miocénica formada por sedimentos terciarios, de relieve casi inexistente, al SO.

Los recursos físicos del subsuelo son poco rentables, excepción hecha de la explotación de lignitos y sólo en cuanto son aprovechables en las centrales térmicas de la isla de Mallorca, y las canteras para la obtención de materiales de construcción.

El clima Mediterráneo, junto a la variedad morfológica de las islas, que hace que cada una de ellas presente una gran diversidad paisajística, constituye uno de los mayores atractivos que posibilitan la industria turística, cimera de la economía balear.

El clima de las islas presenta, como mediterráneo típico, dos períodos de lluvias, uno en otoño, más abundante en precipitaciones, y otro en primavera, más tormentoso. El invierno es templado y de duración irregular, presentando variables períodos fríos de influencia nortea atenuados por la acción de mar. El verano presenta altas temperaturas constantes y prolongadas, ausencia de lluvias y una intensa insolación que junto a la frecuencia de los vientos contribuye a agravar la sequía.

Mallorca presenta una variedad considerable en cuanto a las temperaturas medias anuales según correspondan al llano o a la alta montaña, que representa la excepción al clima mediterráneo puro del resto insular, oscilando entre los 13°C. de Lluc y los 17°C a orillas del mar. Menorca, muy bñtida por los vientos, tiene una media anual de 16°C e Ibiza 17,5°C.

Las precipitaciones presentan unas características de variabilidad paralelas. La montaña de Mallorca registra de 750 mm. a 1400 mm. al año y el llano de 300 a 750 mm. según la zona. Menorca presenta precipitaciones del orden de los 500 a 600 mm. e Ibiza entre los 350 y 450 mm.

La humedad relativa es constante y elevada, con la excepción de las oscilaciones diurnas estivales en que se dan mínimas del 25%, alcanzando el promedio anual del 69%, con máximas medias mensuales en octubre y diciembre y mínima en julio.

---

**PRECIO: 125 PESETAS**

---

**HORA NOVA - Paseo Mallorca, 9 A.  
D.L.P.M. 2.045 - 1969**



**¿LE GUSTARIA AUMENTAR LOS  
INTERESES DE SUS AHORROS  
CADA AÑO?**

# **DEPOSITO FUTURO**

## **BANCA MARCH**

Si Usted quiere aumentar sin riesgo el rendimiento de sus ahorros, contrate el **DEPOSITO FUTURO** de **BANCA MARCH** que le asegura una rentabilidad creciente durante tres años.

### **DEPOSITO FUTURO**

- Dos millones de capital mínimo.
- Plazo único de tres años.
- Interés creciente.
- Liquidación semestral.



# **BANCA MARCH**



# ENERO

		EL SOL		LA LUNA	
		SALE	PONE	SALE	PONE
1 Dom.	La Circunsición del Señor. Luna nueva. Tiempo frío y seco.	07.13	16.33	07.27	17.56
2 Lun.	Santos Basilio, Gregorio, Nacianceno.	07.13	16.34	08.17	19.07
3 Mar.	Santa Genoveva, San Antero.	07.13	16.35	09.00	20.17
4 Miér.	San Aquilino már., San Rigoberto.	07.13	16.36	09.41	21.25
5 Jue.	San Telesforo, p., San Eduardo.	07.13	16.37	10.16	22.30
6 Vier.	La Adoración de los Reyes Magos.	07.13	16.38	10.49	23.33
7 Sáb.	Ss. Raimundo, Julián, Félix.	07.13	16.38	11.21	23.33
8 Dom.	San Luciano presb., San Máximo. Cuarto creciente. Variable.	07.13	16.39	11.54	00.33
9 Lun.	San Eulogio, San Julián.	07.12	16.40	12.28	01.32
10 Mar.	San Juan Bueno, San Gonzalo.	07.12	16.41	13.04	02.29
11 Miér.	San Salvio, San Martín.	07.12	16.42	13.45	03.24
12 Jue.	San Benito, San Nazario.	07.12	16.43	14.27	04.17
13 Vier.	San Hilario, San Gumersindo.	07.11	16.45	15.15	05.06
14 Sáb.	La Virgen del Milagro, San Eufrasio.	07.11	16.46	16.05	05.52
15 Dom.	San Pablo, San Mauro.	07.11	16.48	16.57	06.35
16 Lun.	San Fulgencio, San Marcelino. Luna llena. Temporal del suroeste.	07.10	16.48	17.54	07.13
17 Mar.	San Antonio Abad, San Leonila.	07.10	16.49	18.50	07.52
18 Miér.	Stas. Prisca, Beatriz, Margarita.	07.09	16.50	19.48	08.24
19 Jue.	Ss. Mario, Marta y Canuto.	07.09	16.51	20.49	08.56
20 Vier.	San Sebastián, San Eulogio.	07.08	16.53	21.49	09.25
21 Sáb.	Sta. Inés, Ss. Epifanio, Meinrado.	07.08	16.54	22.52	09.58
22 Dom.	San Vicente Oron., San Gaudencio.	07.07	16.55	23.54	10.32
23 Lun.	San Idefonso, San Clemente.	07.06	16.56	23.54	11.08
24 Mar.	San Fco. de Sales, N. Sra. de la Paz. Cuarto menguante. Fríos y escarchas	07.06	16.57	01.00	11.47
25 Miér.	La Conversión de San Pablo.	07.05	16.58	02.05	12.33
26 Jue.	Septuagésima, Santos Timoteo, Toto.	07.04	16.59	03.12	13.26
27 Vier.	San Julián Avito, Sta. Angela Merici.	07.04	17.01	04.14	14.25
28 Sáb.	Santo Tomás de Aquino, San Julián.	07.03	17.02	05.12	15.30
29 Dom.	San Valerio, San Constancio.	07.02	17.03	06.05	16.40
30 Lun.	Santa Marina, San Lesmes, S. Félix. Luna nueva. Muy húmedo y lluvioso.	07.01	17.04	06.51	17.51
31 Mar.	Sta. Marcela, Ss. Ciro, Saturnino.	07.00	17.06	07.34	19.01

## VIAJES FAMA, S.A.

Agencia de Viajes  
Grupo A - Título 1920  
GALERIAS VELAZQUEZ, 15  
Teléfonos 719631 - 719796



# FEBRERO

		EL SOL		LA LUNA	
		SALE	PONE	SALE	PONE
1 Miér.	San Pionio, Santa Brígida.	06.59	17.07	08.11	20.09
2 Jue.	La presentación del Señor.	06.58	17.08	08.46	21.15
3 Vier.	San Blas, San Oscar, S. Laurentino.	06.57	17.09	09.20	22.18
4 Sáb.	San Andrés Corsini, San Aquilino.	06.56	17.10	09.53	23.20
5 Dom.	Santa Agueda, San Isidoro.	06.55	17.12	10.28	23.20
6 Lun.	San Pablo Miki, Santa Dorotea.	06.54	17.13	11.03	00.19
7 Mar.	Santos Aducto, Crisol, Moisés.	06.53	17.14	11.42	01.15
<b>Cuarto creciente.</b>					
<b>Cielos nubosos.</b>					
8 Miér.	San Esteban, San Juan de Mata.	06.52	17.15	12.24	02.09
9 Jue.	Santa Apolonia, San Donato.	06.51	17.16	13.09	02.59
10 Vier.	Santa Escolástica, San Damián.	06.50	17.18	13.58	03.47
11 Sáb.	Ntra. ra. de Lourdes, S. Lázaro.	06.48	17.19	14.50	04.31
12 Dom.	Santa Eulália mártir, San Damián.	06.47	17.21	15.44	05.12
13 Lun.	San Benigno, Lucinio, Esteban.	06.46	17.23	16.41	05.49
14 Mar.	Santos Cirilo, Metodio, Valentín.	06.45	17.24	17.41	06.24
15 Miér.	S. Cratón, S. Faustino, Sta. Jovita.	06.43	17.25	18.41	06.57
<b>Luna llena.</b>					
<b>Buen tiempo de invierno.</b>					
16 Jue.	Santos Faustino, Onésimo, Elías.	06.42	17.26	19.41	07.30
17 Vier.	San Julián de Capadocia.	06.41	17.27	20.45	08.01
18 Sab.	San Simeón, San Secundino.	06.39	17.28	21.48	08.35
19 Dom.	Santos Conrado, Julián, Alvaro.	06.38	17.30	22.53	09.10
20 Lun.	Santos Silvano, León, Eleuterio.	06.37	17.31	23.59	09.51
21 Mar.	Santos Fortunato, Pedro, Damián.	06.35	17.32	23.59	10.31
22 Miér.	Santa Leonor, San Fausto, Juan.	06.34	17.33	01.02	11.20
<b>Cuarto menguante.</b>					
<b>Temporal de lluvias.</b>					
23 Jue.	San Lázaro, Santa Marta.	06.33	17.33	02.05	12.15
24 Vier.	San Modesto, Primitiva, San Lucio.	06.32	17.34	02.59	13.16
25 Sáb.	Ss. Cesaréo, Donato, Victorino.	06.30	17.35	03.54	14.22
26 Dom.	San Fortunato, San Víctor.	06.28	17.37	04.40	15.29
27 Lun.	Santos Basilio, Gabriel, Honorio.	06.27	17.38	05.26	16.39
28 Mar.	Justo, Rufino, S. Andrés, Sta. Flora.	06.25	17.39	06.05	17.46

## VIAJES FAMA, S.A.

Agencia de Viajes  
Grupo A - Título 1920  
GALERIAS VELAZQUEZ, 15  
Teléfonos 719631 - 719796



# MARZO

		EL SOL		LA LUNA	
		SALE	PONE	SALE	PONE
1 Miér.	San León, Miércoles de Ceniza. Luna nueva. Heladas.	06.24	17.40	06.40	18.53
2 Jue.	Santos Lucio, Pablo, Jovino.	06.22	17.41	07.14	19.59
3 Vier.	San Emeterio, San Leandro.	06.21	17.42	07.48	21.02
4 Sáb.	San Basilio y Eugenio, San Cirilo.	06.19	17.43	08.23	22.03
5 Dom.	S. Adrián. 1º Dom. Cuaresma.	06.18	17.44	09.00	23.02
6 Lun.	San Marciano.	06.16	17.46	09.38	23.58
7 Mar.	Santa Perpétua, San Jeremías.	06.14	17.47	10.19	23.58
8 Miér.	San Juan de Dios, San Cirilo.	06.13	17.48	11.05	00.52
9 Jue.	Santa Francisca Romana. Cuarto creciente. Lluvioso.	06.11	17.49	11.51	01.40
10 Vier.	San Cayo, Víctor, Alejandro, Pablo.	06.10	17.50	12.42	02.26
11 Sáb.	San Cándido, San Constantino.	06.08	17.51	13.35	03.08
12 Dom.	San Inocencio. 2º Do. Cuaresma.	06.07	17.52	14.30	03.45
13 Lun.	Santa Cristina.	06.05	17.53	15.29	04.21
14 Mar.	Santa Matilde, San Eutiquio.	06.03	17.54	16.27	04.55
15 Miér.	San Raimundo, Santa Matrona.	06.02	17.55	17.27	05.29
16 Jue.	Santos Ciriaco e Hilario, Agapito.	06.00	17.56	18.33	06.01
17 Vier.	San Patricio, San José de Arimatea. Luna llena. Temporales de poniente.	05.58	17.57	19.37	06.34
18 Sáb.	Santos Cirilo, Anselmo, Alejandro.	05.57	17.58	20.43	07.10
19 Dom.	San José. 3º Dom. Cuaresma.	05.55	18.00	21.50	07.47
20 Lun.	S. Eufemia.	05.54	18.01	22.56	08.30
21 Mar.	Santa Fabiola, San Serapio.	05.52	18.02	23.59	09.18
22 Miér.	Ss. Pablo, Deogracias, Bienvenido.	05.50	18.03	23.59	10.11
23 Jue.	San Toribio, Fidel, Victoriano. Cuarto menguante. Fríos tardíos.	05.49	18.04	00.57	11.10
24 Vier.	San Timoteo, San Dionisio.	05.47	18.05	01.52	12.12
25 Sáb.	La Anunciación de Ntra. Señora.	05.45	18.06	02.40	13.18
26 Dom.	Ss. Braulio, Félix. 4º Cuaresma.	05.44	18.07	03.23	14.25
27 Lun.	San Lázaro, Ruperto.	05.42	18.08	04.02	15.32
28 Mar.	San Castor, Santa Gundelina.	05.40	18.08	04.38	16.38
29 Miér.	Ss. Jonás, Cirilo, Segundo.	05.39	18.10	05.13	17.43
30 Jue.	Ss Juan Climaco. Jueves Santo.	05.37	18.11	05.46	18.46
31 Vier.	Sta. Balbina. Viernes Santo Luna nueva. Inestable.	05.35	18.12	06.20	19.49

## VIAJES FAMA, S.A.

Agencia de Viajes  
Grupo A - Título 1920  
GALERIAS VELAZQUEZ, 15  
Teléfonos 719631 - 719796



# ABRIL

		EL SOL		LA LUNA	
		SALE	PONE	SALE	PONE
1 Sáb.	S. Macario, Hugo.	05.34	18.13	06.55	20.49
2 Dom.	San Nicecio, San Fco. de Padua. I de Pasión.	05.32	18.14	07.33	21.47
3 Lun.	San Benigno, San Ricardo.	05.31	18.15	08.13	22.42
4 Mar.	San Ambrosio, San Agatope.	05.29	18.16	08.57	23.32
5 Miér.	San Vicente Ferrer, Sta. Irene.	05.27	18.17	09.43	23.32
6 Jue.	Santos Guillermo, Diógenes.	05.26	18.18	10.33	00.18
7 Vier.	San Juan Bautista de la Salle.	05.24	18.19	11.24	01.01
8 Sáb.	Santos Genaro, Edesio, Amancio. <b>Cuarto creciente.</b> <b>Primaveral.</b>	05.23	18.20	12.18	01.42
9 Dom.	Santa Casilda, San Acacio. Domingo de Ramos.	05.21	18.21	13.14	02.18
10 Lun.	San Miguel de los Santos.	05.19	18.22	14.13	02.53
11 Mar.	San Estanislao, San Isaac.	05.18	18.23	15.13	03.26
12 Miér.	Ss. Víctor y Sabas, San Damián.	05.16	18.24	16.15	03.57
13 Jue.	San Hermenegildo, Jueves Santo.	05.15	18.25	17.19	04.31
14 Vier.	Ss. Máximo, Tiburcio, Viernes Santo.	05.13	18.26	18.26	05.06
15 Sáb.	San Romualdo, Santa Anastasia. <b>Luna llena.</b> <b>Tormentas con granizo.</b>	05.12	18.27	19.34	05.43
16 Dom.	San Fructuoso, Santa Engracia. Pascua de Resurrección.	05.10	18.29	20.43	06.24
17 Lun.	San Aniceto, San Roberto.	05.09	18.30	21.48	07.11
18 Mar.	San Eleuterio, San Pelayo.	05.07	18.31	22.52	08.04
19 Miér.	Ss. Rufo, Expedito, Dionisio, Cayo.	05.06	18.32	23.50	09.03
20 Jue.	Ss. Severiano, Víctor, Crisófono.	05.04	18.33	23.50	10.06
21 Vier.	Santos Anselmo y Anastasio.	05.03	18.34	00.38	11.11
22 Sáb.	Ss. José, Parmenio, Lucio, Santiago. <b>Cuarto menguante.</b> <b>Vientos del suroeste.</b>	05.01	18.35	01.23	12.18
23 Dom.	Ss. Jorge, Félix, Fortunato.	05.00	18.36	01.57	13.24
24 Lun.	Santos Fidel, Gregorio, Eusebio.	05.00	18.37	02.39	14.29
25 Mar.	Santos Marcos y Hermógenes.	04.58	18.38	03.13	15.33
26 Miér.	San Isidoro, N. Sra. Buen Consejo.	04.56	18.39	03.46	16.35
27 Jue.	N. Sra. de Monserrat y Sta. Cita.	04.54	18.40	04.20	17.38
28 Vier.	San Pedro Chanel, Sta. Teodora.	04.53	18.41	04.53	18.38
29 Sáb.	Santa Catalina de Siena, S. Pedro. <b>Luna nueva.</b> <b>Variable y húmedo.</b>	04.52	18.42	05.30	19.36
30 Dom.	San Pio V, Ntra. Sra. del Villar.	04.50	18.43	06.10	20.32

## VIAJES FAMA, S.A.

Agencia de Viajes  
Grupo A - Título 1920  
GALERIAS VELAZQUEZ, 15  
Teléfonos 719631 - 719796



# MAYO

		EL SOL		LA LUNA	
		SALE	PONE	SALE	PONE
1 Lun.	San José Artesano, San Amador.	04.49	18.44	06.51	21.25
2 Mar.	Ntra. Sra. de Araceli, San Germán.	04.48	18.45	07.35	22.13
3 Miér.	La invención de Santa Cruz.	04.47	18.46	08.24	22.58
4 Jue.	Santos Ciriaco, Florián, Paulino.	04.45	18.47	09.15	23.38
5 Vier.	La Conversión de San Agustín.	04.44	18.48	10.08	23.38
6 Sáb.	N. Señora de Belén, San Heliodoro.	04.43	18.49	11.03	00.18
7 Dom.	Santos Augusto, Agustín, Juvenal. <b>Cuarto creciente.</b> <b>Chubascos.</b>	04.42	18.50	12.00	00.53
8 Lun.	Ntr. Sra. de los Desamparados.	04.41	18.51	12.59	01.25
9 Mar.	Santos Nicolás y Geroncio.	04.40	18.52	13.59	01.56
10 Miér.	Santos Juan de Avila y Antonino.	04.38	18.53	15.01	02.27
11 Jue.	S. Francisco de Jerónimo.	04.37	18.54	16.06	03.01
12 Vier.	S. Nereo, St. Domingo de la Calzada.	04.36	18.55	17.12	03.37
13 Sáb.	Ntra. Señora del Rosario de Fátima.	04.35	18.56	18.21	04.16
14 Dom.	Ss. Matías, Bonifacio, Justina. <b>Luna llena.</b> <b>Temperaturas suaves.</b>	04.34	18.57	19.30	05.01
15 Lun.	(La Ascensión), San Isidro Labrador.	04.33	18.58	20.34	05.52
16 Mar.	Ss. Juan Nepomuceno, Victoriano.	04.32	18.59	21.36	06.50
17 Miér.	Ss. Pacual Bailón, Pablo, Adrión.	04.31	19.00	22.34	07.52
18 Jue.	San Félix de Cantalicio, San Juan.	04.30	19.01	23.23	08.59
19 Vier.	Santa Prudencia, San Adolfo.	04.29	19.02	23.23	10.07
20 Sáb.	Santos Alejandro y Asterio.	04.28	19.03	00.05	11.15
21 Dom.	Stas. Felicia y Gisela, San Secundino. <b>Cuarto menguante.</b> <b>Cielos nubosos.</b>	04.27	19.04	00.43	12.21
22 Lun.	Ss. Faustino y Timoteo.	04.27	19.05	01.18	13.25
23 Mar.	Nuestra Señora de los Milagros.	04.26	19.06	01.50	14.29
24 Miér.	San Robustiano y Santa Susana.	04.25	19.07	02.23	15.30
25 Jue.	Ss. Gregorio, Urbano, Beda.	04.25	19.08	02.56	16.30
26 Vier.	San Felipe Neri, San Paulino.	04.24	19.09	03.30	17.28
27 Sáb.	San Agustín Cantorbery, San Julio.	04.24	19.10	04.07	18.24
28 Dom.	Ss. Justo, Germán y Podio.	04.24	19.10	04.47	19.19
29 Lun.	Santas Teodosia y Bona. <b>Luna nueva.</b> <b>Calor moderado.</b>	04.23	19.11	05.31	20.09
30 Mar.	S. Basilio, Sta. Juana de Arco.	04.22	19.11	06.18	20.56
31 Miér.	Santa Isabel, Ss. Gerardo, Samuel.	04.22	19.12	07.08	21.38

## VIAJES FAMA, S.A.

Agencia de Viajes  
Grupo A - Título 1920  
GALERIAS VELAZQUEZ, 15  
Teléfonos 719631 - 719798



# JUNIO

1 Jue.	Santos Iñigo, Pablo, Simeón.
2 Vier.	Stas. Amelia y Blandina.
3 Sáb.	Stas. Paula, Oliva, Clotilde.
4 Dom.	S. Quirino.
5 Lun.	San Doroteo.
6 Mar.	San Juan, Artemio, Norberto. <b>Cuarto creciente.</b> <b>Ambiente caliginoso.</b>
7 Miér.	San Roberto, San Jeremias.
8 Jue.	Santos Guillermo y Maximino.
9 Vier.	N.S. de Gracia, San Ricardo.
10 Sáb.	Ss. Timoteo, Máximo, Mauricio.
11 Dom.	Santos Bernabé, Félix, Fortunato.
12 Lun.	Santos León II, Cirino, Nabor.
13 Mar.	Santos Antonio de Pádua, Luicán. <b>Luna llena.</b> <b>Tiempo variable.</b>
14 Miér.	La Santísima Trinidad, S. Anastasio.
15 Jue.	Santa María Micaela. <b>Corpus Christi.</b>
16 Vier.	San Aureliano, Justina, Aureo.
17 Sáb.	Ss. Manuel, Jeremías, Félix.
18 Dom.	Ss. Ciriaco, Leoncio, Marcos.
19 Lun.	Santos Gervasio, Protasio. <b>Cuarto menguante.</b> <b>Tormentoso.</b>
20 Mar.	San Silverio, Sta. Florentina.
21 Miér.	San Raimundo, S. Leufrido.
22 Jue.	Ss. Paulino de Nola, Clemente.
23 Vier.	El Inmaculado Corazón de la Virgen.
24 Sáb.	La Natividad de San Juan Bautista.
25 Dom.	Santa Orosia, Máximo, Sosípatro.
26 Lun.	Beato José M <sup>a</sup> Escrivá, S. Virgilio.
27 Mar.	S. Perpetuo Socorro, San Zoilo.
28 Miér.	San Pablo I, Ss. Benigno y Argimiro. <b>Luna nueva.</b> <b>Temperaturas altas.</b>
29 Jue.	Santos Pedro y Pablo, apóstoles.
30 Vier.	Ss. Promártires de la St.Igl. Romana.

EL SOL		LA LUNA	
SALE	PONE	SALE	PONE
04.21	19.13	08.00	22.17
04.21	19.13	08.52	22.42
04.21	19.14	09.51	23.26
04.20	19.15	10.48	23.57
04.20	19.16	11.45	23.57
04.20	19.16	12.45	00.27
04.19	19.17	13.47	00.59
04.19	19.17	14.52	01.32
04.19	19.18	15.58	02.09
04.19	19.19	17.07	02.49
04.19	19.19	18.15	03.36
04.19	19.20	19.20	04.30
04.19	19.20	20.20	05.32
04.19	19.21	21.12	06.39
04.19	19.21	22.01	07.49
04.19	19.21	22.43	09.00
04.19	19.22	23.19	10.10
04.19	19.22	23.53	11.17
04.19	19.22	23.53	12.21
04.19	19.23	00.26	13.23
04.19	19.23	00.58	14.25
04.19	19.23	01.32	15.23
04.20	19.23	02.09	16.20
04.20	19.23	02.47	17.14
04.20	19.24	03.29	18.06
04.21	19.24	04.15	18.54
04.21	19.24	05.05	19.38
04.21	19.24	05.55	20.18
04.22	19.24	06.50	20.54
04.22	19.24	07.45	21.29

## VIAJES FAMA, S.A.

Agencia de Viajes  
Grupo A - Título 1920  
GALERIAS VELAZQUEZ, 15  
Teléfonos 719631 - 719798



# JULIO

1 Sáb.	Santos Simenón, Julio, Casto.
2 Dom.	Santos Vidal, Otón, Urbano.
3 Lun.	Santos Tomás y Trifón.
4 Mar.	San Laureano, Sta. Isabel.
5 Miér.	San Miguel de los Santos, S. Marino.
	<b>Cuarto creciente.</b>
	<b>Cielos claros y brillantes.</b>
6 Jue.	Santas Dominica y Lucía.
7 Vier.	Santos Claudio, Fermín, Cirilo.
8 Sáb.	San Edgar, Santa Priscila.
9 Dom.	San Cirilo, San Alejandro.
10 Lun.	San Cristóbal, Santa Rufina.
11 Mar.	Santos, Juan, Sabino, Benito.
12 Miér.	San Juan Gualberto, Sta. Epifania.
	<b>Luna llena.</b>
	<b>Caluroso.</b>
13 Jue.	Santos Enrique, Anacleto, Serapio.
14 Vier.	Santos Camilo de Lelis, Francisco.
15 Sáb.	San Buenaventura, Stra. Rosalía.
16 Dom.	Nuestra Señora del Carmen.
17 Luñ.	Ss. Alejo, León IV, Justa.
18 Mar.	San Federico y Santa Gundenes.
19 Miér.	Stas. Rufina, Aurea y Justa.
	<b>Cuarto menguante,</b>
	<b>Nubes y claros.</b>
20 Jue.	Santos Pablo de Córdoba y Elías.
21 Vier.	San Lorenzo y Santa Práxedes.
22 Sáb.	Sta. Maria Magdalena, San Platón.
23 Dom.	San Apolinar y Santa Brígida.
24 Lun.	Sta. Cristina, S. Víctor y Vicente.
25 Mar.	Santiago Apostol, patrón de España.
26 Miér.	San Joaquín y Santa Ana.
27 Jue.	San Pantaleón, Sta. Juliana.
	<b>Luna nueva.</b>
	<b>Ambiente bochornoso.</b>
28 Vier.	San Víctor, San Nazario.
29 Sáb.	Stas. Marta, Serafina, Beatriz.
30 Dom.	Ss. Pedro Crisólogo, Abdón y Senén.
31 Lun.	San Ignacio de Loyola, S. Segundo.

EL SOL		LA LUNA	
SALE	PONE	SALE	PONE
04.23	19.24	08.41	22.01
04.23	19.23	09.38	22.32
04.24	19.23	10.36	23.03
04.24	19.23	11.35	23.35
04.25	19.23	12.36	23.35
04.25	19.23	13.37	00.09
04.26	19.22	14.46	00.45
04.27	19.22	15.52	01.28
04.27	19.22	16.59	02.17
04.28	19.21	18.02	03.11
04.29	19.21	19.00	04.15
04.29	19.20	19.51	05.24
04.30	19.20	20.36	06.36
04.31	19.19	21.16	07.49
04.32	19.19	21.53	09.00
04.32	19.18	22.27	10.07
04.33	19.18	23.01	11.12
04.34	19.17	23.35	12.15
04.35	19.16	23.35	13.06
04.36	19.16	00.10	14.14
04.37	19.15	00.48	15.09
04.37	19.14	01.29	16.02
04.38	19.14	02.13	16.51
04.38	19.13	03.01	17.37
04.39	19.12	03.51	18.17
04.41	19.11	04.44	18.57
04.42	19.10	05.39	19.32
04.43	19.09	06.35	20.05
04.44	19.08	07.32	20.35
04.45	19.07	08.30	21.05
04.45	19.06	09.29	21.36

## VIAJES FAMA, S.A.

Agencia de Viajes  
Grupo A - Título 1920  
GALERIAS VELAZQUEZ, 15  
Teléfonos 719631 - 719798



# AGOSTO

1 Mar.	S. Felio mártir, patrón de Llubí S. Alfonso María de Ligorio.
2 Miér.	Nuestra Señora de los Angeles.
3 Jue.	La Inv. de San Esteban, S. Eufronio.
4 Vier.	San Juan María, Sta. Perpétua. <b>Cuarto creciente.</b> <b>Calor canicular.</b>
5 Sáb.	Ntra. Sra. de las Nieves, Sta. Afra.
6 Dom.	San Salvador, Ss. Justo y Pastor.
7 Lun.	San Cayetano, Ss. Sixto y Fausto.
8 Mar.	Santo Domingo de Guzmán.
9 Miér.	San Román y San Secundino.
10 Jue.	S. Lorenzo, Sta. Basa y Paula. <b>Luna llena.</b> <b>Ligero refrescamiento.</b>
11 Vier.	Sta. Clara, Ss. Tiburcio, Rufino.
12 Sáb.	Ss. Macario, Julián y Sta. Hilaria.
13 Dom.	Ss. Ponciano, Hipólito y Casiano.
14 Lun.	Ss. Marcelo, Eusebio y Calixto.
15 Mar.	Nuestra Señora de la Asunción.
16 Miér.	Ss. Esteban, Eluterio y Arsacio.
17 Jue.	Ss. Paulo, Jacinto, Sta. Juliana.
18 Vier.	Stas. Elena y Clara, San Lauro. <b>Cuarto menguante.</b> <b>Buen tiempo de verano.</b>
19 Sáb.	Santos Juan, Mariano y Luis.
20 Dom.	Ss. Bernardo, Samuel y Lucio.
21 Lun.	S. Pío, S. Ciriaca, S. Anastasio.
22 Mar.	Ss. María, Timoteo, Hipólito.
23 Miér.	Sta. Rosa de Lima, San Felipe.
24 Jue.	Ss. Bartolomé, Jorge.
25 Vier.	San Luis, San José de Calasanz.
26 Sáb.	Ss. Ceferino, Segundo, Victoriano. <b>Luna nueva.</b> <b>Inestable y tormentoso.</b>
27 Dom.	Santa Mónica, San Rufo.
28 Lun.	Santos Agustín, Cayo, Pelayo.
29 Mar.	Stas. Cándida y Sabina, S. Adelfo.
30 Miér.	Santa Gaudencia, Stas. Tecla y Eva.
31 Jue.	Ss. Ramón Nonato, Amado.

EL SOL		LA LUNA	
SALE	PONE	SALE	PONE
04.46	19.05	10.28	22.09
04.47	19.04	11.31	22.44
04.48	19.03	12.32	23.22
04.49	19.02	13.38	23.22
04.50	19.01	14.41	00.07
04.51	18.59	15.45	00.58
04.52	18.58	16.42	01.56
04.53	18.57	17.36	03.10
04.54	18.56	18.24	04.11
04.55	18.55	19.08	05.24
04.56	18.53	19.46	06.36
04.57	18.52	20.23	07.46
04.58	18.51	20.58	08.54
04.58	18.49	21.34	10.00
05.00	18.48	22.09	11.03
05.01	18.47	22.48	12.03
05.02	18.45	23.28	13.01
05.03	18.44	23.28	13.56
05.04	18.42	00.10	14.47
05.05	18.41	00.57	15.34
05.06	18.40	01.46	16.16
05.07	18.38	02.36	16.54
05.08	18.37	03.32	17.31
05.09	18.35	04.29	18.05
05.10	18.34	05.25	18.38
05.11	18.32	06.24	19.08
05.12	18.31	07.23	19.39
05.12	18.29	08.23	20.12
05.13	18.27	09.25	20.46
05.14	18.26	10.26	21.24
05.15	18.24	11.30	22.05

## VIAJES FAMA, S.A.

Agencia de Viajes  
Grupo A - Título 1920  
GALERIAS VELAZQUEZ, 15  
Teléfonos 719631 - 719796



# SEPTIEMBRE

		EL SOL		LA LUNA	
		SALE	PONE	SALE	PONE
1 Vier.	Ss. Sixto, Terenciano, Régulo, Prisco.	05.16	18.23	12.32	22.52
2 Sáb.	Ss. Antolín, Hermógenes, Zenón. <b>Cuarto creciente.</b> <b>Ambiente apacible.</b>	05.17	18.21	13.34	23.46
3 Dom.	Ss. Gregorio Magno, Sándalo.	05.18	18.20	14.33	23.46
4 Lun.	N. Señora de la Consolación.	05.19	18.18	15.26	00.46
5 Mar.	Ss. Lorenzo, Justiniano, Rómulo.	05.20	18.16	16.15	01.52
6 Miér.	Ss. Eleuterio, Eugenio, Fausto.	05.21	18.15	16.58	03.02
7 Jue.	Nuestra Señora de los Reyes.	05.22	18.13	17.40	04.12
8 Vier.	La Natividad de Nuestra Señora.	05.23	18.11	18.16	05.21
9 Sáb.	Santa María de la Cabeza. <b>Luna llena.</b> <b>Tormentas fuertes.</b>	05.24	18.10	18.44	06.32
10 Dom.	San Nicolás, Santa Pulquería.	05.25	18.08	19.29	07.39
11 Lun.	Ntra. Señora de las Viñas.	05.26	18.06	20.05	08.46
12 Mar.	El Santísimo Nombre de María.	05.27	18.05	20.42	09.49
13 Miér.	Ss. Juan Crisóstomo, Felipe.	05.28	18.03	21.22	10.49
14 Jue.	La Exaltación de Sta. Cruz.	05.29	18.01	22.05	11.45
15 Vier.	Los Dolores Gloriosos de N.S.	05.30	18.00	22.51	12.40
16 Sáb.	San Cornelio, Santa Eufemia. <b>Cuarto menguante.</b> <b>Vientos moderados del oeste.</b>	05.31	17.58	23.39	13.29
17 Dom.	San Roberto Belarmino.	05.32	17.56	23.39	14.13
18 Lun.	Stas. Irene y Sofía, S. José.	05.33	17.55	00.30	14.54
19 Mar.	Ss. Jenaro, Elías, Desiderio.	05.34	17.53	01.24	15.30
20 Miér.	Ss. Dionisio, Agapito, Privado.	05.35	17.51	02.20	16.05
21 Jue.	Ss. Mateo, Jonás y Pánfilo.	05.36	17.50	03.16	16.38
22 Vier.	Ss. Vidal, Inocencio y Tomás.	05.37	17.48	04.14	17.08
23 Sáb.	Ss. Lino, Andrés, Juan, Pedro.	05.38	17.46	05.13	17.40
24 Dom.	Nuestra Señora de las Mercedes. <b>Luna nueva.</b> <b>Temporal de lluvias.</b>	05.38	17.45	06.13	18.12
25 Lun.	S. Lope y la Conmem. de S. Fermín.	05.39	17.43	07.16	18.47
26 Mar.	Ss. Cosme, Damián y Amancio.	05.40	17.41	08.19	19.24
27 Miér.	Ss. Vicente de Paul, Adolfo.	05.41	17.40	09.23	20.07
28 Jue.	San Wenceslao, San Marcial.	05.42	17.38	10.26	20.50
29 Vier.	Ss. Miguel, Gabriel y Rafael.	05.43	17.36	11.28	21.42
30 Sáb.	Ss. Jerónimo, Gregorio, Antonino.	05.44	17.35	12.28	22.39

## VIAJES FAMA, S.A.

Agencia de Viajes  
Grupo A - Título 1920  
GALERIAS VELAZQUEZ, 15  
Teléfonos 719631 - 719798



# OCTUBRE

1 Dom.	Sta. Teresa del Niño Jesús. <b>Cuarto creciente.</b> <b>Vientos del NO.</b>
2 Lun.	Ss. Berenguer, Seros y Gerardo.
3 Mar.	S. Francisco de Borja, S. Dionisio.
4 Miér.	S. Francisco de Asís, S. Queremón.
5 Jue.	Ss. Froilán, Marcelino, Apolinar.
6 Vier.	Ss. Bruno, Emilio, Saturnino.
7 Sáb.	Fiesta del Santísimo Rosario.
8 Dom.	Santa Brígida y San Demetrio. <b>Luna llena.</b> <b>Buen tiempo de otoño.</b>
9 Lun.	Ss. Dionisio, Juan Leonardi.
10 Mar.	Santo Tomás de Villanueva.
11 Miér.	Santa Soledad, San Nicasio.
12 Jue.	N. Señora del Pilar, S. Maximiliano.
13 Vier.	Ss. Eduardo, Marcial y Teófilo.
14 Sáb.	Ss. Calixto, Evaristo, Bernardo.
15 Dom.	Santa Teresa de Jesús, Tecla.
16 Lun.	Stas. Margarita María, Eduvigis. <b>Cuarto menguante.</b> <b>Ambiente desapacible.</b>
17 Mar.	Ss. Ignacio, Víctor, Alejandro.
18 Miér.	Ss. Lucas, Asclepiades, Atenodoro.
19 Jue.	Ss. Pablo de la Cruz, Juan, Isaac.
20 Vier.	Ss. Caprasio, Artemio, Saula.
21 Sáb.	Sta. Ursula, S. Hilarión.
22 Dom.	Santa María Salomé y Córdula.
23 Lun.	S. Juan de Capistrano, S. Servando.
24 Mar.	San Antonio María Claret. <b>Luna nueva.</b> <b>Lluvias y chubascos.</b>
25 Miér.	Ss. Lúcio, Crispín, Genaro.
26 Jue.	Ss. Gaudioso y Rústico.
27 Vier.	San Vicente, Sta. Sabina.
28 Sáb.	Ss. Cirilo, Honorato, Fidel.
29 Dom.	Ss. Narciso, Lucio, Jacinto.
30 Lun.	N. Señora del Amparo. <b>Cuarto creciente.</b> <b>Cielos nubosos.</b>
31 Mar.	Ss. Alonso, Quintín, Urbano.

EL SOL		LA LUNA	
SALE	PONE	SALE	PONE
05.45	17.33	13.22	23.42
05.46	17.31	14.10	23.42
05.47	17.30	14.55	00.48
05.48	17.28	15.36	01.55
05.49	17.27	16.14	03.04
05.50	17.25	16.49	04.12
05.51	17.23	17.24	05.19
05.53	17.22	17.59	06.25
05.54	17.20	18.36	07.29
05.55	17.19	19.15	08.33
05.56	17.17	19.57	09.33
05.57	17.15	20.43	10.28
05.58	17.14	21.31	11.20
05.59	17.12	22.21	12.07
06.00	17.11	23.14	12.50
06.01	17.09	23.14	13.29
06.02	17.08	00.08	14.03
06.03	17.06	01.04	14.36
06.04	17.05	02.01	15.07
06.05	17.04	02.59	15.39
06.06	17.02	03.59	16.11
06.07	17.00	04.59	16.44
06.09	16.59	06.04	17.20
06.10	16.58	07.10	18.00
06.11	16.56	08.16	18.45
06.12	16.55	09.20	19.36
06.13	16.54	10.22	20.31
06.14	16.52	11.18	21.35
06.15	16.51	12.10	22.40
06.16	16.50	12.54	23.47
06.18	16.49	13.36	23.47

## VIAJES FAMA, S.A.

Agencia de Viajes  
Grupo A - Título 1920  
GALERIAS VELAZQUEZ, 15  
Teléfonos 719631 - 719796



# NOVIEMBRE

1 Miér.	La Fiesta de Todos los Santos.
2 Jue.	La Conm. de los Fieles Difuntos.
3 Vier.	San Martín de Porres, S. Silvia.
4 Sáb.	Ss. Carlos Borromeo, Porfirio.
5 Dom.	San Zacarías, Santa Isabel.
6 Lun.	Ss. Leonardo, Severo, Atico.
7 Mar.	Ss. Herculano, Amaranto.
	<b>Luna llena.</b>
	<b>Temperaturas suaves.</b>
8 Miér.	Ss. Diosdado, Mauro, Claro.
9 Jue.	La Aparición de Virgen Almudena.
10 Vier.	Ntra. Sra. de la Fuencisla.
11 Sáb.	San Martín, San Bartolomé.
12 Dom.	San Aurelio, San Millán.
13 Lun.	Ss. Leandro, Diego, Estanislao.
14 Mar.	Ss. Serapión, Lorenzo, Clementino.
15 Miér.	Ss. Eugenio I, Alberto Magno.
	<b>Cuarto menguante.</b>
	<b>Temporal del suroeste.</b>
16 Jue.	Santa Margarita de Escocia.
17 Vier.	Santa Isabel de Hungría.
18 Sáb.	Ss. Pablo, Román, Odón.
19 Dom.	Ss. Crispín, Máximo, Severino.
20 Lun.	Ss. Dionisio, Eustagio, Benigno.
21 Mar.	Ntra. Sra. de la Piedad.
22 Miér.	Sta. Cecilia, S. Ananías, Mauro.
	<b>Luna nueva.</b>
	<b>Vientos del norte fuertes.</b>
23 Jue.	Ss. Clementino y Sisinio.
24 Vier.	Festividad de Cristo Rey.
25 Sáb.	Santa Catalina, San Moisés.
26 Dom.	Los Santos Mártires de Córdoba,
27 Lun.	San Facundo.
28 Mar.	Ss. Urbano, Andrés y Félix.
29 Miér.	Sta. Iluminada, Santa Filomena.
	<b>Cuarto creciente.</b>
	<b>Lluvioso.</b>
30 Jue.	San Andrés, San Cástulo.

EL SOL		LA LUNA	
SALE	PONE	SALE	PONE
06.19	16.47	14.13	00.55
06.20	16.46	14.48	02.01
06.21	16.45	15.22	03.07
06.22	16.44	15.57	04.12
06.23	16.43	16.32	05.17
06.25	16.42	17.10	06.19
06.26	16.40	17.50	07.20
06.27	16.39	18.34	08.18
06.28	16.38	19.21	09.12
06.29	16.37	20.12	10.01
06.30	16.36	21.04	10.46
06.32	16.35	21.58	11.25
06.33	16.35	22.53	12.03
06.34	16.34	23.48	12.37
06.35	16.33	23.48	13.08
06.36	16.32	00.45	13.38
06.37	16.31	01.43	14.08
06.39	16.30	02.43	14.41
06.40	16.30	03.46	15.15
06.42	16.28	04.51	15.52
06.43	16.28	05.57	16.36
06.44	16.28	07.04	17.24
06.44	16.27	08.09	18.20
06.45	16.27	09.10	19.22
06.46	16.26	10.15	20.29
06.48	16.26	10.54	21.37
06.49	16.25	11.38	22.46
06.50	16.25	12.16	23.54
06.51	16.24	12.51	23.54
06.52	16.24	13.26	01.00

## VIAJES FAMA, S.A.

Agencia de Viajes  
Grupo A - Título 1920  
GALERIAS VELAZQUEZ, 15  
Teléfonos 719631 - 719796



# DICIEMBRE

1 Vier.	Ss. Eloy, Evasio y Rogato.
2 Sáb.	Ss. Eusebio, Paulina, Aurelia.
3 Dom.	Ss. Francisco Javier, Casiano. 1º de Adviento.
4 Lun.	Ss. Bernardo y Juan.
5 Mar.	San Anastasio, Santa Crispina.
6 Miér.	Ss. Emiliano, Nicolás de Bari.
7 Jue.	Ss. Ambrosio, Policarpo. <b>Luna llena.</b> <b>Temporal del NE.</b>
8 Vier.	La Purísima Concepción.
9 Sáb.	Ss. Leocadia, Julián, Suceso.
10 Dom.	N. Sra. de Loreto, 2º Advenimiento.
11 Lun.	Ss. Daniel, Dámaso.
12 Mar.	San Donato, N.S. de Guadalupe.
13 Miér.	Stas. Lucía, Otilia, San Eustracio.
14 Jue.	Ss. Nicasio, Justo, Arsenio.
15 Vier.	Santa Nina, San Valeriano. <b>Cuarto menguante.</b> <b>Cielos despejados.</b>
16 Sáb.	Ss. Valentín, Misael, Azarías.
17 Dom.	3º de Adviento, S. Vivina y Yolanda.
18 Lun.	Nuestra Señora de la Esperanza.
19 Mar.	Ss. Urbano, Nemesio, Timoteo.
20 Miér.	Ss. Domingo de Silos, Teófilo, Libe- rato.
21 Jue.	San Pedro Canisio, S. Anastasio.
22 Vier.	San Honorato, San Queremón. <b>Luna nueva.</b> <b>Vientos del Oeste.</b>
23 Sáb.	S. Juan Katy, Sta. Victoria.
24 Dom.	S. Gregorio, 4º de Adviento.
25 Lun.	La Natividad de N.S. Jesucristo.
26 Mar.	Ss. Esteban, Marino, Dionisio.
27 Miér.	Festividad de la Sagrada Familia.
28 Jue.	La Degoll. de los Ss. Inocentes. <b>Cuarto creciente.</b> <b>Temporal de lluvia y nieve.</b>
29 Vier.	Ss. Tomás Becket, David.
30 Sáb.	Día de la Paz, Ss. Sabino y Apiano.
31 Dom.	San Silvestre, N. S. de la Leche.

EL SOL		LA LUNA	
SALE	PONE	SALE	PONE
06.53	16.24	13.59	02.04
06.54	16.23	14.34	03.08
06.55	16.23	15.10	04.10
06.57	16.23	15.47	05.10
06.57	16.24	16.29	06.08
06.58	16.24	17.15	07.03
06.59	16.25	18.03	07.54
06.59	16.25	18.55	08.42
07.01	16.26	19.48	09.25
07.02	16.27	20.42	10.03
07.03	16.27	21.37	10.38
07.04	16.28	22.34	11.10
07.06	16.28	23.31	11.40
07.07	16.29	23.31	12.09
07.08	16.29	00.29	12.40
07.09	16.30	01.28	13.11
07.10	16.31	02.30	13.46
07.11	16.32	03.33	14.25
07.12	16.32	04.39	15.12
07.13	16.33	05.46	16.02
07.14	16.33	06.51	17.02
07.15	16.34	07.51	18.08
07.16	16.34	08.45	19.19
07.17	16.35	09.41	21.25
07.18	16.36	10.16	22.30
07.20	16.36	10.49	23.33
07.21	16.37	11.21	23.33
07.22	16.37	11.54	00.33
07.23	16.38	12.28	01.32
07.24	16.38	13.04	02.29
07.25	16.39	13.45	03.24

## VIAJES FAMA, S.A.

Agencia de Viajes  
Grupo A - Título 1920  
GALERIAS VELAZQUEZ, 15  
Teléfonos 719631 - 719796



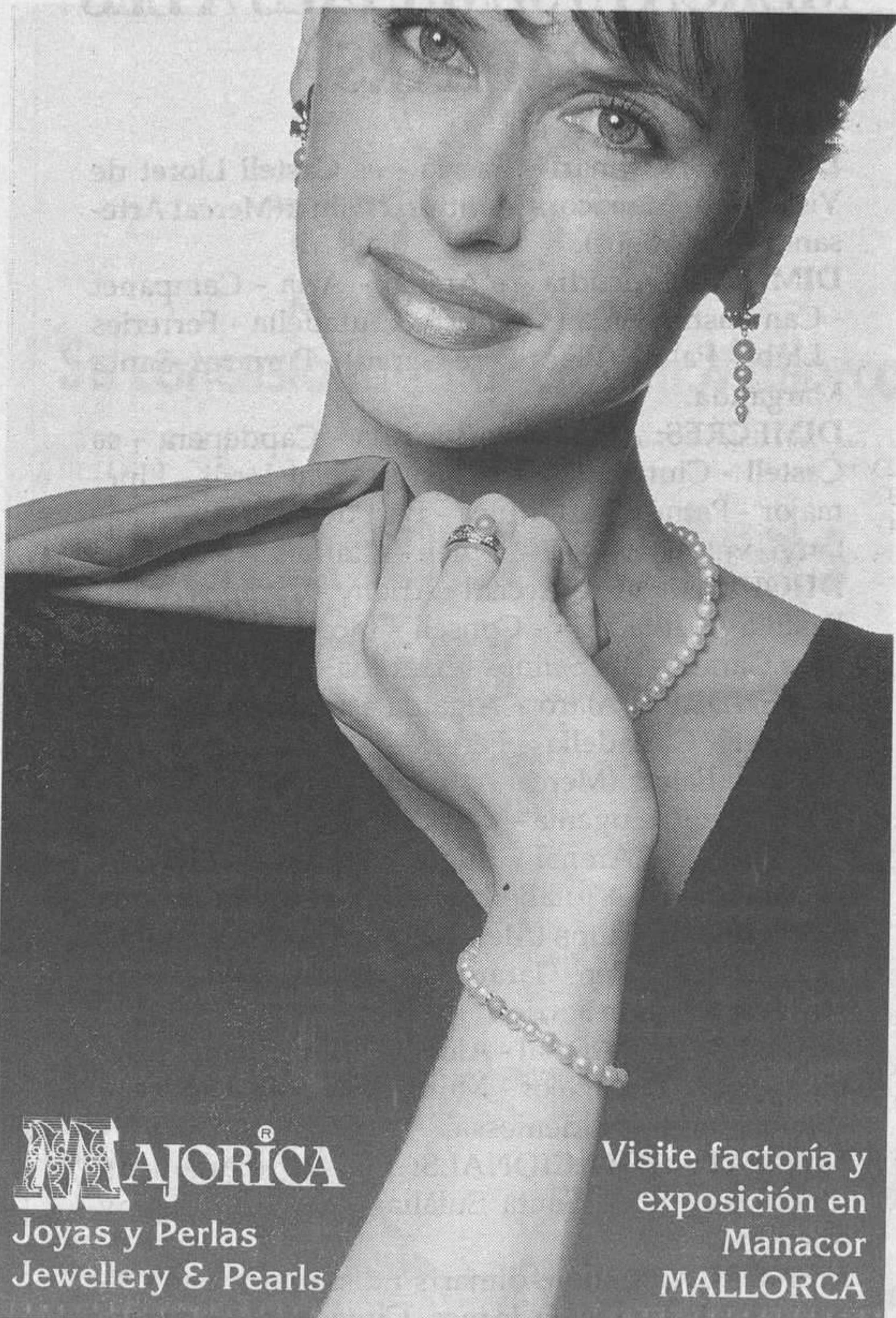

**MAJORICA**<sup>®</sup>  
Joyas y Perlas  
Jewellery & Pearls

Visite factoría y  
exposición en  
Manacor  
**MALLORCA**



# MERCATS SEMANALS A LES BALEARS

**DILLUNS:** Caimari - Calvià - es Castell Lloret de Vistalegre - Manacor - Montuïri - Palma (Mercat Artesanal Plaça Major).

**DIMARTS:** Alcúdia - s'Arenal - Artà - Campanet - Can Pastilla - Can Picafort - Ciutadella - Ferreries - Llubí - Palma (Plaça Pere Garau) - Porreres - Santa Margalida.

**DIMECRES:** Andraitx - Bunyola - Capdepera - es Castell - Ciutadella - Colonia de Sant Jordi - Lluçmajor - Petra - Pont d'Inca - Port de Pollença - Santanyí - Selva - Sencelles - Sineu - Vilafranca.

**DIJOUS:** Alaior - s'Arenal - Ariany - Campos - Can Pastilla - Ciutadella - Consell - Inca - Palma (Plaça Pere Garau) - ses Salines - Sant Joan - Sant Llorenç.

**DIVENDRES:** Alaró - Algaida - Binissalem - Can Picafort - Ciutadella - Ferreries - Inca - Lluçmajor - Maria - Palma (Mercat Artesanal Plaça Major) Pont d'Inca - Santa Eugènia - Son Servera.

**DISSABTE:** s'Arenal - Búger - Bunyola - Campos - Cala Ratjada - Ciutadella - Costix - Lloseta - Palma («Baratillo») - Palma (Mercat Artesanal Plaça Major) - Palma (Plaça Pere Garau) - Santa Margalida - Santanyí - Sóller - Son Ferriol.

**DIUMENGE:** s'Arenal - Alcúdia - Binissalem - Felanitx - Inca - Lluçmajor - Muro - sa Pobla - Pollença - Santa Maria - Valldemossa.

**MERCATS ESTACIONALS:** Eivissa: diàriament, d'abril a octubre. Santa Eulàlia: dimecres, de juny a octubre.

**MENORCA:** Mahon: dimarts i dissabtes - San Clement: 1<sup>o</sup> i 3<sup>o</sup> diumenge de mes - Ciutadella: divendres i dissabtes.



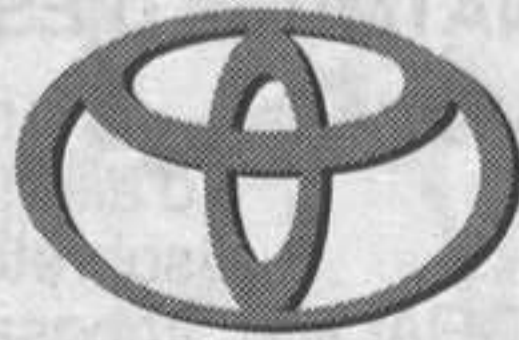

# TOYOTA

MEDIAUTO S.A.

## Su concesionario oficial en Mallorca

# Conozca nuestras campañas de promoción

**MEDIAUTO S.A.**

Gran Vía Asima, 26 - A  
07009 Polígono Son Castelló  
Tel. 20 02 18 - Fax 75 82 65  
Palma de Mallorca



# «SA CATEDRAL DE MALLORCA» «LA SEU»

## (DOTZENA I MITJA D'ESTROFES)

Per honra a «VERGE MARIA»  
un temple monumental  
el «REI EN JAUME» volia.  
Es «LA SEU», sa «CATEDRAL».

Un lloc privilegiat  
«ACROPOLIS», se pot dir,  
a «LA SEU», permet lluir  
sa grandesa i magestat.

Orientada a LLEVANT  
mirant cap a TERRA SANTA,  
curios detall que encanta  
propi d'un temple important.

«LA SEU», obra portentosa,  
esforç de generacions,  
mostra unes dimensions  
que la fan bastant famosa.

S'estil gòtic fa possible  
espai lliure grandios.  
Dins «LA SEU», es fabulós,  
queda un volum increible.

Així vet aquí per on  
«LA SEU» de quina manera  
te un espai tancat en pedra  
com n'hi ha pocs en el Mon.

Podrà altre Catedral  
superar en qualque mida.  
Es cubicatge global  
combinar ses tres implica.

Es ornament colosal  
just damunt d'ALTAR MAJOR,  
un triangulat «ROSETO».  
Per cert te Marca Mundial.

Donen acces tres Portals:  
de l'ALMOINA i MIRADOR,  
son gòtics i laterals;  
«Gran joia es PORTAL MAJOR».

S'interior d'aquest temple  
d'altaria excepcional,  
sobretot sa nau central,  
imposa quan se contempla.

Ses columnes secret tenen.  
Primes, molt llargues, fan comba  
prop de ses Trones i asombra.  
Sa major part dretes queden.

El gran GAUDI, adornà  
tals columnas prou lleugeres;  
Forjats canalobres posà.  
Sa gent les diu trobigueres.

S'Arquitecte català,  
famos, insigne, genial,  
a sa «CAPELLA REIAL»,  
totalment va transformà.

Corona d'ALTAR MAJOR,  
es un BALDAQUI penjat,  
simbòlic i complicat.  
«EL COR», queda posterior.

Mes endins i a certa altura  
on s'ABSID queda tancat,  
una CAPELLA menuda,  
es sa de «LA TRINIDAT».

Allà tenen MAusoleu  
«JAUME SEGON» i «TERCER».  
Reposa també a «LA SEU»,  
un «PAPA-BISBE» postrer.

Impossible detallar  
totes ses coses notables:  
Es Tresor, Museu, Retables,  
sa «SALA CAPITULAR»...

No hi ha en tot es litoral  
d'es «MARE NSOTRUM» llatí,  
res més bell, conjunt divi:  
«ALMUDAINA» i «CATEDRAL».



# SALIBRETA GEGANT

PES SEU INTERÈS



...SORTEJAM MUNTANYES DE REGALS

## I UN COTXE CADA MES!!

\* Exemples de T.A.E: Per 100.000 Pts.: 1,99% • Per 500.000 Pts.: 3,79%  
• Per 1.000.000 Pts.: 4,89% • Per 5.000.000 Pts.: 6% Saldo mínim 100.000 Pts.



# BANCA MARCH



# FERIAS Y MERCADOS

ALGAIDA: Feria, sábado antes de San Lluc (18 de octubre) y el mercado cada viernes (en Fira, los martes).- ARTA: Feria, 2º domingo de septiembre y mercado los martes.- BINISSALEM: Feria, última semana de septiembre (Vermar) y mercado los viernes.- BUGER: Feria, el día antes del 1º domingo de mayo (Fira des Jai) y mercado los sábados.- CAMPOS: Feria, el 20 de octubre, mercado: sábados y jueves.FELANITX: Feria, el 23 de octubre (Fira des prebe bord), mercado los domingos.- INCA: Mercado, jueves y domingos; feria en noviembre (Dijous Bo).- SA POBLA: Mercado el domingo; feria en noviembre, días 26 y 27 (Fira de sa Tardor).LLORET DE VISTA ALEGRE: Feria el 2º domingo de mayo y mercado los lunes.- LLUBI: Feria, el martes siguiente de la festividad de Santa Catalina.- LLUCMAJOR: mercado los miércoles, viernes y domingos; Feria, el 3º domingo de octubre.- MANACOR: Feria, el último domingo de marzo, la 1ª semana de junio, 25 de julio y el 3º domingo de septiembre.- MARIA DE LA SALUT: Mercado los viernes y feria el último domingo de septiembre.- MARRATXI: Mercado los miércoles y viernes; feria el mes de marzo (Fira des Fang).- MONTUÏRI: Feria el 1º domingo de diciembre y mercado los lunes.- MURO: Mercado el domingo y ferias el 2º domingo de noviembre y el 1º domingo después de Pascua.- PETRA: Mercado, el miércoles y feria el 3º domingo de octubre.- POLLENÇA: Mercado los miércoles en el Port y domingos en Pollença, feria el 12,13 y 14 de noviembre.PORRERES: Feria, última semana de octubre; mercado los martes.- SENCELLES: Feria, el 3º domingo de mayo; mercado los miércoles.- SANT JOAN: Feria el último domingo de marzo y mercado los jueves.- SANT LLORENÇ DES CARDESSAR: Mercado los jueves.- SANTA MARGALIDA: Feria el 2º domingo de abril y mercado los martes y sábados.SANTA MARIA: Mercado el domingo y feria el último domingo de abril.- SANTANY: Mercado los miércoles y sábados; feria el 3º sábado de octubre.- SINEU: Mercado los miércoles y feria el 1º domingo de mayo.- SOLLER: Mercado los sábados y feria el 2º domingo de mayo.- SON SERVERA: Mercado los viernes.- VILAFRANCA DE BONANY: Mercado todos los miércoles excepto festivos y feria la 2ª semana de septiembre (Fira des Meló).



# **buades**

## **electricista**

Plaza Santa Payesa, 1 - Tel. 75 01 14

Plaza Tte. Coronel Franco, 15 - Tel. 27 61 53

Plaza Hornabeque, 2 - Teléfono 28 43 91

Calle Honderos, 6 - Teléfono 46 99 04

Plaza Cardenal Reig, 7 - Teléfono 20 58 63

## **ELECTRODOMESTICOS**

VENDEMOS MAS BARATO  
PORQUE COMPRAMOS  
MAS BARATO



# «ES CARAGOLS»

## (DOTZENA I MITJA D'ESTROFES)

Sempre s'ha considerat  
es CARAGOL per sa gent,  
símbol de passivitat,  
lentitud, poc moviment

CARAGOLS a perfellons  
per muntanya i a n'es pla,  
marges, herbes o brancons,  
ben arreu, per tot n'hi ha.

Per ells es cosa feresta  
tot quant dona sequetat.  
Es SOL i es VENT les molesta;  
volen ombra i homitat.

No fan cas n'es renou,  
sense oreies son ben sords.  
S'amaguen, si troben pols;  
guaiten, pasturen quan plou.

Sa part terre de ses plantes  
trien sempre per menjar.  
S'enfilen per brots i branques  
d'on no saben com baixar.

Per una pared, aferrat,  
un CARAGOL pot pujar;  
cap avall no hi pot anar,  
cau, no té estabilitat.

Quatre antenes, son ses banyes,  
dues llargues per mirar.  
totes sensibles, variables;  
ses curtes per ensumar.

Si no té ses banyes fora  
no arranca a caminar;  
amb bastant parsimonia,  
mira, ensuma i sap com va.

Per on passa un CARAGOL  
queda retxa ben marcada;  
es de grassa que ha deixada,  
'brilla per cert a n'es sol.

A s'esquena sempre du  
casa en forma d'ensaïmada  
com una carga pesada  
pero refugi segur.

Segons giri s'ESPIRAL  
de sa casa i no es hemisferi,  
NORD o SUD es s'hemisferi  
d'origen de s'animal.

Cumplint sa llei natural  
tot REMOLI, en nostra Terra,  
gira a dreta o esquerra  
respecta a s'Equinocial.

CARAGOLS fossilisats  
poden classificar terres:  
Zones altes, mines, serres,  
on quedaren sepultats.

A la MAR, naturalment  
on sa vida comensá,  
CARAGOLS, també n'hi ha,  
sense banyes casualment.

Varietat i fantasia  
d'es CARAGOLS mariners,  
«CARAGOLA» incluída,  
adornen més que es bovers.

S'ELECTRONICA, aviat  
dirá com un CARAGOL  
podrá corre fen bon Sol,  
inclús a velocitat.

O també, fer marcha enrera  
lo que se diu recular,  
ben difícil de lograr;  
reboten en sabonera.

No anem contra Natura.  
Sa PAU, sia estimulada.  
Sa bullanga això procura  
quan ha ha CARAGOLADA.



# Meson Tio Pepe

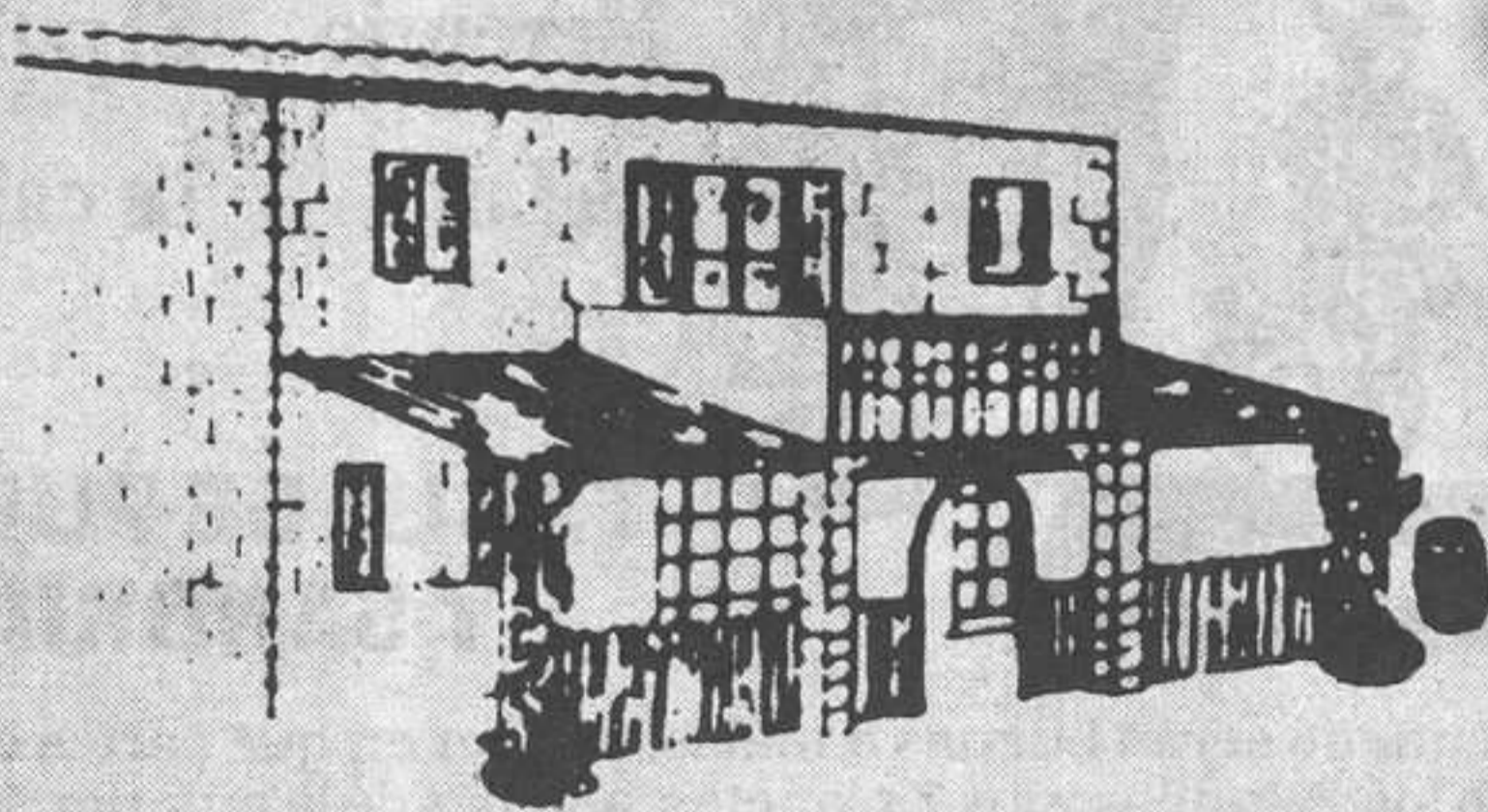

Ctra. de Inca, Km. 6  
PONT D'INCA (Frente Son Bonet)  
Tel. 60 08 80



## El dominio de los planetas en el cuerpo humano

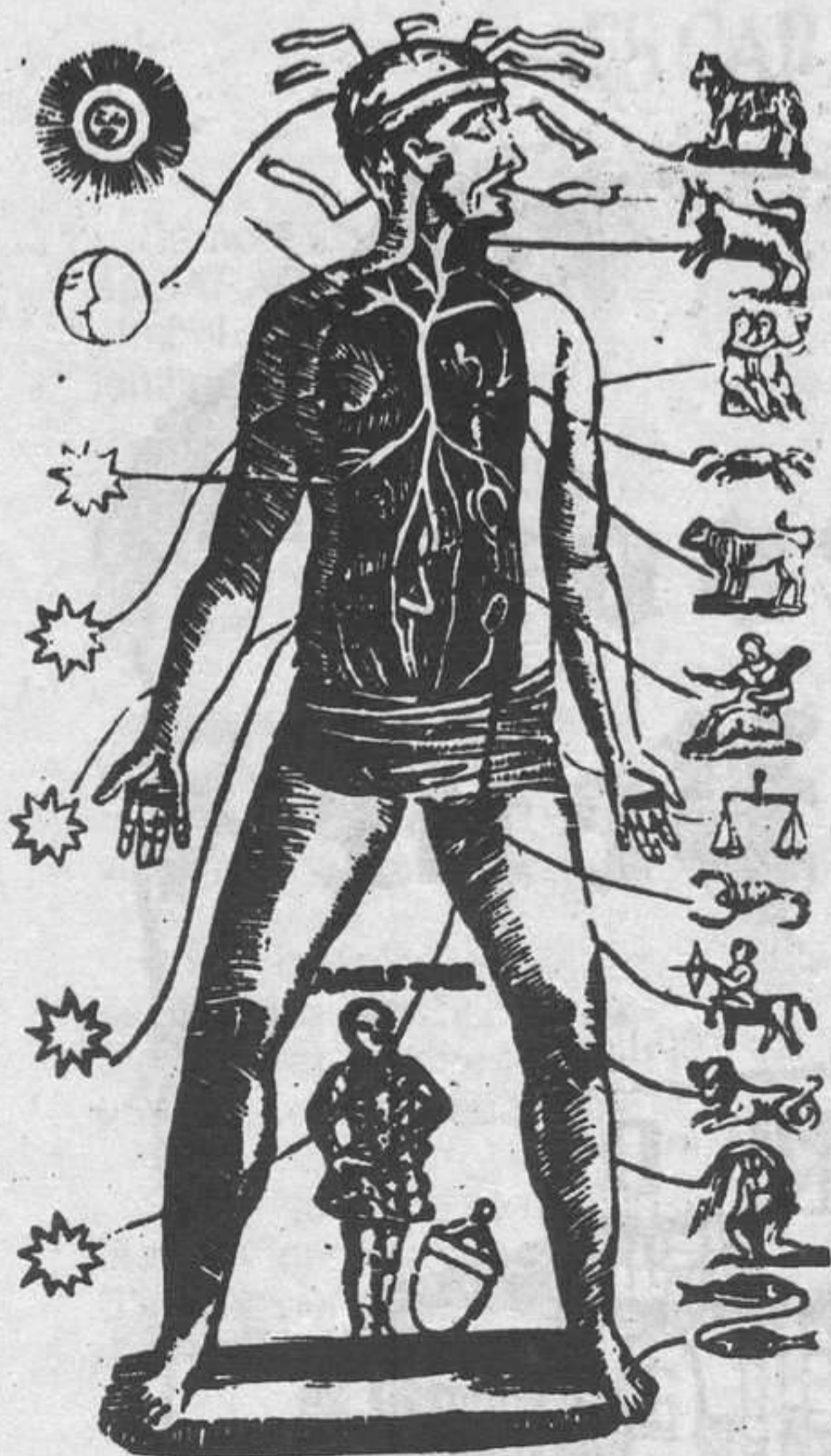

Saturno	El bazo
Marte	La hiel
Venus	Los riñones
Sol	El corazón
Júpiter	El hígado
Mercurio	El pulmón
La Luna	La cabeza

## TABLA DE PURGAS Y SANGRIAS

Para saber cuándo serán buenas o malas, y saber en qué partes del cuerpo tienen dominio los 12 signos y los 7 planetas, además de la anterior figura.

Signos	Dominan en	Sangría	Purga
Aries	La cabeza	Buena	Mala
Tauro	El pescuezo	Mala	Mala
Géminis	Los brazos	Mala	Indiferente
Cáncer	Los pechos	Indiferente	Buena
Leo	El corazón	Mala	Mala
Virgo	El vientre	Mala	Mala
Libra	Las nalgas	Buena	Indiferente
Escorpión	Los genitales	Indiferente	Buena
Sagitario	Los muslos	Buena	Indiferente
Capricornio	Las rodillas	Mala	Buena
Acuario	Las espinillas	Buena	Indiferente
Piscis	Los pies	Indiferente	Mala



# DDMM

## Distribuciones MESTRES

Material escolar,  
de oficina,  
objetos de regalo,  
además de toda  
clase de impresos,  
blocs y cuadernos

*El servicio es nuestro lema  
¡Compruébelo! TEL. 50 06 93*

Ctra. de Lluc, 177 - Telf.: 50 06 93 - 07300 INCA (Mallorca)

Mala

Indiferente

Los pies

Hacia







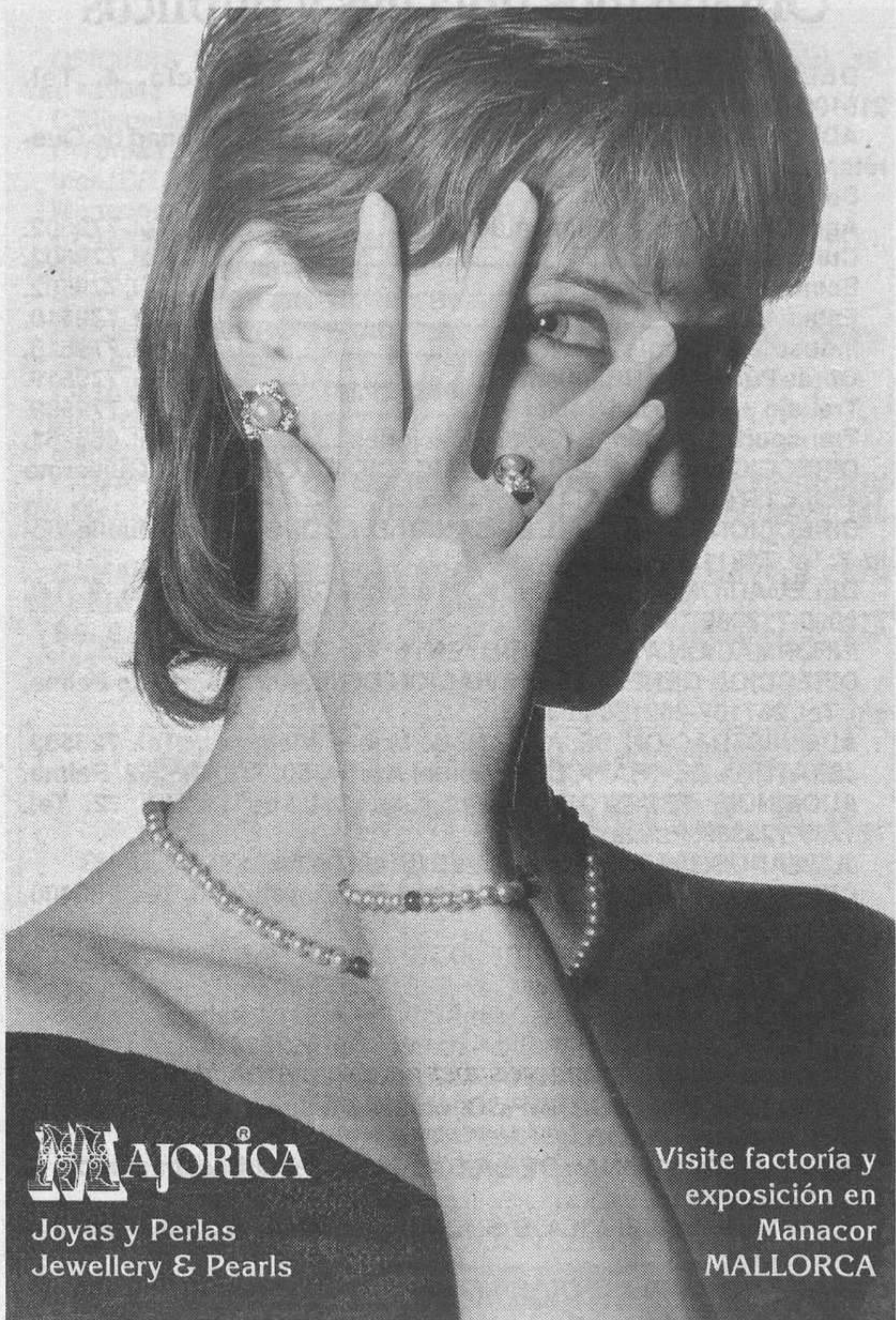

**MAJORICA**

Joyas y Perlas  
Jewellery & Pearls

Visite factoría y  
exposición en  
Manacor  
MALLORCA



# Organismos oficiales y públicos

**DELEGACION DEL GOBIERNO:** C/. Constitució, 4. Tel. 218100-07001 Palma.

**ADMINISTRACION PERIFERICA DEL ESTADO:** C/. Ciudad de Querétaro, s/n. Tel. 779500.

**Delegaciones:**

**Agricultura, Pesca y Alimentación** ..... Tel. 779502.

**Cultura** ..... Tel. 779502.

**Economía y Comercio** ..... Tel. 779502.

**Estadística** ..... Tel. 779510.

**Industria y Energía** ..... Tel. 779516.

**Obras Públicas y Urbanismo** ..... Tel. 779519.

**Trabajo y Seguridad Social** ..... Tel. 779599.

**Transportes, Turismo y Comunicaciones** ..... Tel. 466261.

**DIRECCION PROVINCIAL DE EDUCACION Y CIENCIA:** C/Guillermo Torrella, 1. Tel. 714140-714146. Palma.

**DIRECCION PROVINCIAL DE SANIDAD Y CONSUMO:** C/Muelle Viejo, 7. Tel. 712112. Palma.

**DELEGACION DE HACIENDA.** Mallorca: C/Cecilio Metelo, 9. Tel. 719000-712080.

**INFORMACION AL CONTRIBUYENTE:** Tel. 723270-723271.

**DIRECCION GENERAL DE AVIACION CIVIL.** Aeropuerto de Palma, s/n. Tel. 267107-262130-263613.

**ADMINISTRACION DE ADUANAS.** Muelle Viejo, s/n. Tel. 726583.

**JEFATURA DE TRAFICO.** C/Manuel Azaña, 50. Tel. 465262. Palma.

**AUDIENCIA TERRITORIAL.** Pza. Sta. Catalina Tomás, 12. Tel. 721239-723369. Palma.

**JUZGADOS.** Via Alemania, 5. Tel. 712110. Palma.

**CUERPO NACIONAL DE POLICIA.** C/Ruiz de Alda, 8. Tel. 280400. Palma.

**DOCUMENTO NACIONAL DE IDENTIDAD Y PASAPORTE.** C/Ruiz de Alda, 8. Tel. 280400. Palma.

**GUARDIA CIVIL.** C/Manuel Azaña, 10. Tel. 465112. Palma.

**CAPITANIA GENERAL.** Palau Reial s/n. Tel. 463654.

**COMANDANCIA DE MARINA.** Muelle Viejo, 1. Tel. 711371. Palma.

**INSTITUTO OCEANOGRAFICO.** Muelle Pelaires, s/n. Tel. 401561. Palma.

**INSTITUTO NACIONAL DE LA SALUD.** C/Reina Esclaramunda, 9. Tel. 175600. Palma.

**INSTITUTO DE SERVICIOS SOCIALES (INSERSO).** Via Alemania, 4. Tel. 767100.

**MAGISTRATURA DE TRABAJO.** Font y Monteros, 8. Tel. 711436. Palma.



**OFICINAS DE EMPLEO.** Palma: C/Santiago Ramón y Cajal, 15. Tel. 739943.

C/Miquel Marqués, 13. Tel. 463150-54.

C/Tomás Forteza, 40. Tel. 469112-51.

Inca: C/Teatro, 24. Tel. 502090.

Manacor: C/Pou Fondo, 9. Tel. 552081.

**CORREOS Y TELEGRAFOS.** C/Constitució, 6. Tel. 721867-711277-07001. Palma.

**REGISTRO MERCANTIL.** Pare Bmé. Pou, 31. Tel. 755000.

**REGISTRO DE PROPIEDAD.** Palma. Pasaje Santa Catalina de Siena, nº1-3º-A. Tel. 714343.

Plaza de España, 3 A. Tel. 726264-66.

Inca: Gran Vía de Colón, 22. Tel. 501018.

Manacor: C/Amargura, 14. Tel. 550645-554310.

**CAMARA OFICIAL DE COMERCIO, INDUSTRIA Y NAVEGACION DE MALLORCA, EIVISSA Y FORMENTERA.** C/Villalonga, 4º-7º. Tel. 285662.

**CAMARA OFICIAL DE COMERCIO, INDUSTRIA Y NAVEGACION DE MENORCA.** C/M. Verí, 3-A. Tel. 363194-368416. Maó.

**DELEGACION NACIONAL DE CIEGOS (ONCE).** Manacor, 4. Tel. 460411.



## **TRANSPORTES RAMIS SASTRE, S.A.**

**ESPECIALISTAS TRANSPORTE FRIGORIFICO DIA A DIA**



- \* **MAS DE 100 VEHICULOS ESPECIALIZADOS**
- \* **DELEGACIONES INFORMATIZADAS**
- \* **CUMPLIMIENTO NORMATIVA ATP**
- \* **RAPIDEZ Y CALIDAD**
- \* **COMPLETA COBERTURA NACIONAL**

**GREMIO HERREROS, 20 (Esq. ZAPATEROS) TELS. 75 03 43 - 75 03 93 - 75 04 56 - Fax 75 81 98  
07009 PALMA DE MALLORCA**



# LA HORA SOLAR EN LAS PRINCIPALES CAPITALES DEL MUNDO

Cuando en España son las 12, hora legal (11 hora solar), son en:

Alejandro	13 h.	Montreal	6h.
Argelia	11 h.	Moscú	13 h.
Amsterdam	12 h.	New-York	6 h.
Atenas	13 h.	Noumea	22 h.
Baltimore	6h.	Orán	11 h.
Berlín	12 h.	Oslo	12 h.
Berna	12 h.	Panamá	6 h.
Bruselas	12 h.	París	12 h.
Bucarest	13 h.	Pekín	19 h.
Budapest	12 h.	Quebec	7 h.
Buenos Aires	8 h.	Río de Janeiro	8 h.
Calcuta	16 h. 30	Roma	12 h.
Casablanca	11 h.	Saigón	19 h.
Chicago	5 h.	San Francisco	3 h.
Copenhague	12 h.	Santiago	6 h.
Dakar	11 h.	Shanghai	19 h.
Djibouti	14 h.	Estocolmo	12 h.
Génova	12 h.	Sydney	21 h.
Hanoi	19 h.	Tananarive	14 h.
Estambul	13 h.	Teherán	14 h. 30
El Cairo	13 h.	Tokio	20 h.
Leningrado	13 h.	Túnez	12 h.
Lisboa	11 h.	Varsovia	12 h.
Londres	11 h.	Viena	12 h.
Méjico	5h.	Yokohama	20 h.



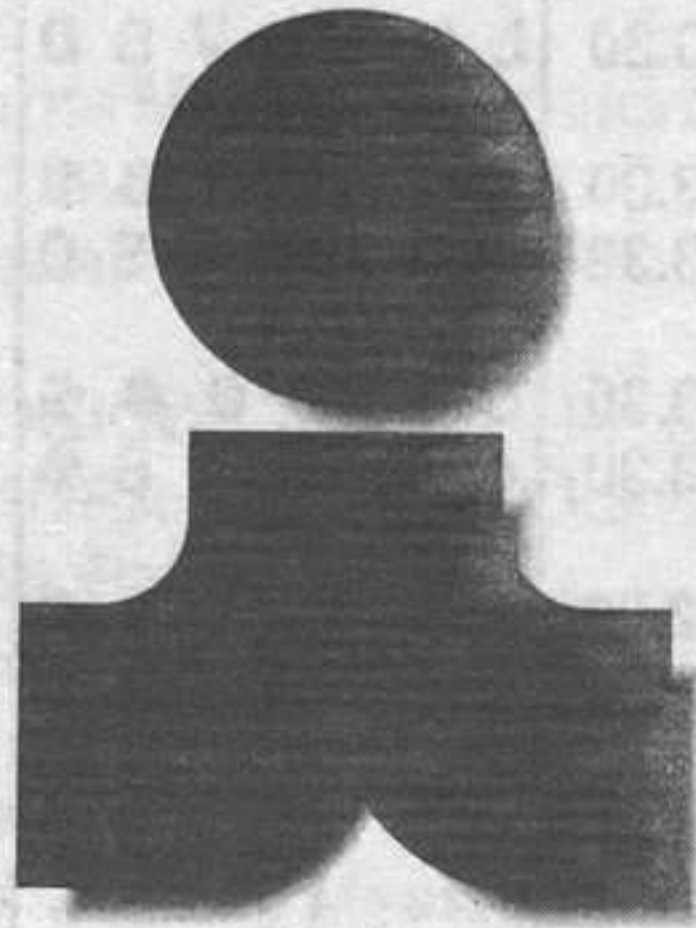

*ingrama/sa*

**GRAFICAS GARCIA**

Calle Lluc, nº 166 - 07300 INCA ( Mallorca ) - Telf.: 50 02 50\* - Fax: (9-71) 88 05 19



# Servicios Marítimos

17.10/27.11.94

28.11/31.12.94

TRAVESIA	Hora	Dia	Hora	Dia
Barcelona-Palma	23.30	L M X J V S D	13.00 23.30	● M ● ● ● ● ● L M X J V S D
Palma-Barcelona	13.00 23.30	L M X J ● ● ● ● ● ● ● V S D	13.00 23.30	● M X ● ● ● ● L ● X J V S D
Barcelona-Ibiza	23.30 23.30	L ● X ● ● ● ● ● ● ● ● V S ●	23.30 23.30	L ● X ● V ● ● ● ● ● ● ● S ●
Ibiza-Barcelona	12.00 17.30	● M ● J ● ● ● ● ● ● ● ● ● D	12.00 23.00	● M ● J ● ● ● ● ● ● ● ● ● D
Barcelona-Mahón	23.30	● M ● J ● ● ●	23.30	● M ● J ● ● ●
Mahón-Barcelona	12.00	● ● X ● V ● ●	12.00	● ● X ● V ● ●
Valencia-Palma	23.30 23.30	L M X J ● S ● ● ● ● ● V ● ●	13.00 23.30 23.30	● ● X ● ● ● ● L M X J ● S ● ● ● ● ● V ● ●
Palma-Valencia	10.00 12.00 24.00	● ● ● ● ● S ● ● M X J V ● ● ● ● ● ● ● ● D	10.00 12.00 24.00	● M ● ● ● ● ● ● ● X J V S ● ● M ● ● ● ● D
Valencia-Ibiza	23.30	● ● ● ● V ● ●	15.00	● ● ● ● V ● ●
Ibiza-Valencia	15.00	● ● ● ● ● ● S ●	23.30	● M ● ● ● ● ●
Valencia-Mahón	23.30	● ● ● ● ● S ●	23.30	● ● ● ● ● S ●
Mahón-Valencia	16.30	● ● ● ● ● ● D	16.30	● ● ● ● ● ● D
Palma-Ibiza	10.00	● ● ● ● ● S D	10.00	● M ● ● ● ● D
Ibiza-Palma	08.00 17.30	● ● ● ● ● S ● ● ● ● ● ● ● D	08.00 23.45	● ● ● ● ● S ● ● ● ● ● ● S ●
Palma-Mahón	09.00	● ● ● ● ● ● D	09.00	● ● ● ● ● ● D
34 Mahón-Palma	16.30	● ● ● ● ● ● D	16.30	● ● ● ● ● ● D



# Servicios de interés

**GAS Y ELECTRICIDAD (GESA).** C/Juan Maragall, 16. Tel. 467711. Palma.

**Avisos y Averías:** Palma, 274000 – Gas, 273727.

**Inca:** 500700.

**Campos:** 650000.

**Manacor:** 554111.

**CAMPSA.** C/Barón Santa María del Sepulcro, 1. Tel. 711577. Palma.

**RENFE.** Tel. 93/49000202.

**FEVE.** Plaza de España, s/n. Trenes-Tel. 752245; Autocares-Tel. 752224.

**CENTRO METEOROLOGICO.** Aeropuerto de Palma. Tel. 264610.

**SOCIEDAD PROTECTORA DE ANIMALES Y PLANTAS:** Ca'n Mayol (S'Indioteria). Tel. 241886. Palma.

**REPSOL BUTANO, S.A.** Delegación Regional. General Riera, 1. Tel. 757198-757907.

**Alcúdia:** Ctra. Aucanada, s/n. Tel. 545256-545363.

**MENSAJEROS.** Angel 24. S.A. Mensajeros. C/Andrea Doria, 8. Tel. 732141.

**Servitrans.** C/Curtixó, 13. Tel. 277466-277242.



**CENTRAL**

**Avda. Antonio Maura, 49**

**Tel. 60 09 84 - 61**

**Pont d'Inca**

**DISEÑO Y FABRICACIÓN PROPIA**

**TROFEOS - GRABADOS**

**PLACAS**

**SUCURSALES:**

**C/. Cabana, 64 - Tel. 60 09 84 - Pont d'Inca**

**Plaza Hostals, 44 - Tel. 14 01 94 - Sta. María del Camí**

**Verge del Refugi, s/n. - Tel. 51 00 52 - Alaró**



## Las estrellas más cercanas

Nombre	Color	Magnitud aparente	Luminosidad (Sol = 1)	Distancia años-luz
Sol	amarillo	-26,73	1,0	...
Alfa Centauro	amarilla	-0,01	1,50	4,3
de Barnard	roja	9,54	0,00045	6,0
Wolf 359	roja	13,66	0,00003	7,7
Lalande 21185	roja	7,47	0,0055	8,1
Sirio	azul	-1,43	23,0	8,7
Luyten 726-8	roja	12,5	0,00006	8,7
Ross 154	roja	10,6	0,00041	9,6
Ross 248	roja	12,24	0,00011	10,3
Ipsilon Erídano	anaranjada	3,73	0,3	10,8
Ross 128	roja	11,13	0,00054	11,0
Luyten 789-6	roja	12,58	0,00009	11,0
61 Cisne	anaranjada	5,89	0,084	11,1
Proción	amarilla	0,38	7,3	11,3
Ipsilon Indio	anaranjada	4,73	0,14	11,4
Sigma 2398	roja	8,90	0,0031	11,7
BD + 43° 44	roja	8,07	0,0066	11,7
Tau Ballena	amarilla	3,5	0,45	11,8
CD -36° 15693	roja	7,39	0,013	11,9
BD + 5° 1668	roja	9,82	0,0014	12,2
CD -39° 14192	roja	6,72	0,027	12,8
Kruger 60	roja	9,77	0,0017	12,9
de Kapteyn	roja	8,81	0,0041	13,0
Ross 614	roja	11,13	0,0005	13,1
BD -12° 4523	roja	10,13	0,0013	13,4
de v. Maanen	amarilla	12,36	0,00018	13,8
Wolf 424	roja	12,7	0,00014	14,5
BD + 50° 1725	roja	6,59	0,041	14,7
CD -37° 15492	roja	8,59	0,0066	14,9
CD -46° 11540	roja	9,34	0,0035	15,3

\* La luz del Sol tarda 8 minutos en llegarnos, por lo cual no es posible computarla en años-luz.

**Duración en minutos del Crepúsculo civil, el día 15 de cada mes al alcanzar 6.º el Sol, bajo el horizonte.**

<b>Enero</b>	<b>31 m.</b>	<b>Julio</b>	<b>32 m.</b>
<b>Febrero</b>	<b>28 m.</b>	<b>Agosto</b>	<b>29 m.</b>
<b>Marzo</b>	<b>27 m.</b>	<b>Septiembre</b>	<b>27 m.</b>
<b>Abril</b>	<b>29 m.</b>	<b>Octubre</b>	<b>27 m.</b>
<b>Mayo</b>	<b>31 m.</b>	<b>Noviembre</b>	<b>28 m.</b>
<b>Junio</b>	<b>33 m.</b>	<b>Diciembre</b>	<b>30 m.</b>





**El servicio de un líder,  
en Palma de Mallorca**



**Germóvil, S.A.**

Su concesionario oficial en Palma de Mallorca

**Gremio Carpinteros, 37  
Polígono Son Castelló  
Palma de Mallorca  
Tel. 43 13 07**



# ATENCIONES DE URGENCIA

**Pérdida de Conocimiento.** Va acompañada de la pérdida de los movimientos voluntarios. Equivale a un sueño pesado, del que en ocasiones es difícil salir, aun apelando a una fuerte excitación. El corazón late (a veces muy débil), el pulmón respira, a diferencia de lo que sucede en los casos de asfixia, donde están hondamente trastornadas estas funciones.

Puede ser motivada por las siguientes causas:

- 1) Por congestión cerebral.
- 2) Por síncope (desfallecimiento cardíaco).
- 3) Por ataque convulsivo.

1) Congestión cerebral. Aflujo de sangre a la cabeza por exceso de calor, insolación o enfermedades del aparato circulatorio.

Nótese: Enrojecimiento de la cara, ojos encendidos, respiración ruda, aunque fatigosa, cuerpo inerte y pulso amplio (salvo excepciones). Existe siempre el peligro de hemorragia cerebral, cuyas consecuencias pueden ser parálisis de distintos territorios orgánicos (piernas, brazos o cara).

Auxilios: Póngase al enfermo con la cabeza alta y quítensele todas las cosas que le opriman el cuello. Aplíquese bolsa de hielo o de agua fría en la cabeza. De no disponer de ella, una toalla empapada con frecuencia en agua fría o helada suple bien su falta. Póngase sinapismos en ambas piernas o désele un baño de pies calientes, al que se adicionan dos o tres cucharadas de mostaza. Adminístresele cuanto antes un purgante salino. No debe ser motivo de intranquilidad el que el enfermo tarde algún tiempo en recobrar el conocimiento. Debe facilitársele la respiración limpiando de mucosidades la boca y la garganta. Una bolita de algodón cogida a una pinza va bien para el caso.



# Distancias kilométricas entre algunas Capitales

	Barcelona	Bilbao	La Coruña	Madrid	San Sebastián	Sevilla	Valencia	Zaragoza
Albacete.....	535	639	852	246	720	508	171	490
Alicante.....	529	807	1020	414	888	676	165	498
Almería.....	833	1006	1219	613	1087	612	469	802
Badajoz.....	1046	716	773	407	881	218	757	728
Barcelona.....	—	726	1146	639	606	1181	364	318
Bilbao.....	726	—	653	393	115	834	608	298
Burgos.....	643	160	533	239	234	674	519	290
Cáceres.....	940	564	641	301	638	270	651	622
Cádiz.....	1341	988	1065	702	1062	154	833	1023
Castellón.....	291	718	1021	415	696	744	65	432
Córdoba.....	1042	796	1009	403	877	155	524	724
Coruña.....	1146	653	—	606	859	911	956	777
Gerona.....	100	704	1230	743	686	1143	464	422
Granada.....	1068	822	1035	429	903	255	525	750
Huelva.....	1275	889	966	600	963	94	773	921
Jaén.....	971	725	938	332	806	259	434	653
León.....	837	365	328	320	439	636	670	495
Lérida.....	178	442	921	462	408	1004	853	144
Logroño.....	602	124	649	338	178	790	507	174
Lugo.....	1051	602	95	510	679	816	860	729
Madrid.....	639	393	606	—	474	542	350	321
Málaga.....	1196	950	1127	557	1031	216	671	878
Murcia.....	610	783	996	390	843	534	246	579
Orense.....	1016	610	172	550	684	783	892	694
Oviedo.....	958	322	331	439	499	757	789	614
Pamplona.....	508	154	739	427	88	880	509	176
Pontevedra.....	1118	712	119	623	985	885	973	796
Salamanca.....	818	409	474	214	471	437	564	495
San Sebastián.....	606	115	859	474	—	908	597	264
Santander.....	830	112	543	394	227	804	735	402
Segovia.....	715	347	553	95	421	507	445	393
Sevilla.....	1181	834	911	542	908	—	679	863
Tarragona.....	97	538	1017	554	504	1053	271	240
Teruel.....	413	459	967	313	454	737	143	190
Toledo.....	709	463	676	70	544	546	388	391
Valencia.....	364	602	956	350	597	679	—	333
Valladolid.....	702	281	444	192	355	553	542	380
Vitoria.....	551	65	697	355	121	881	537	233
Zaragoza.....	318	298	777	321	264	863	333	—



PIENSE QUE PASA MÁS DE LA MITAD DE SU VIDA RODEADO DE LOS MUEBLES QUE UN DÍA ELIGIÓ.

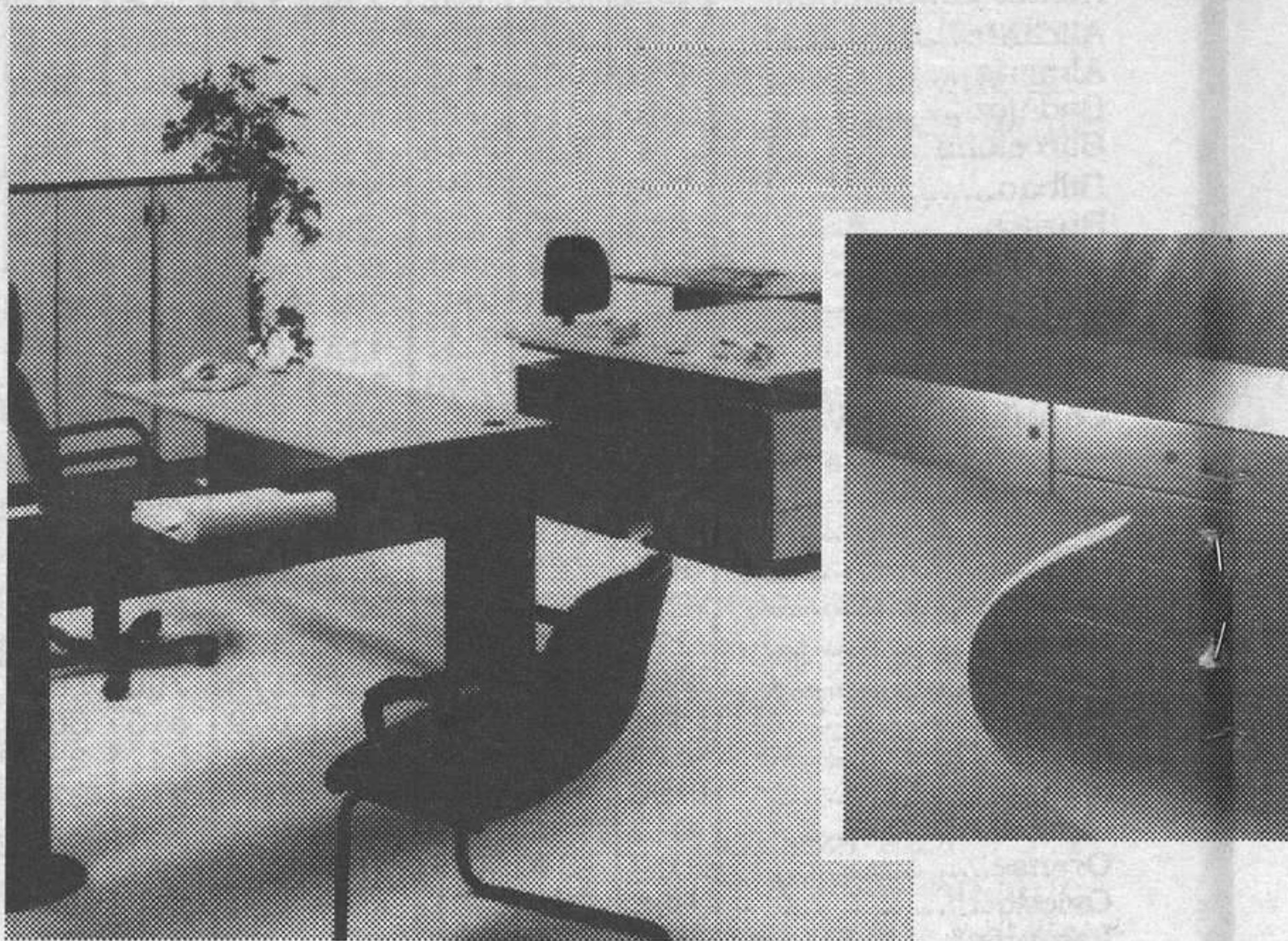

Porque sabemos que la satisfacción de nuestros clientes es nuestra razón comercial, les proyectamos despachos en los que pueda pasar los mejores momentos de su vida. **Puyalto, despachos para siempre.**

TELEFONO

240594

Llámenos y vea la diferencia entre gasto e inversión.

PLANIFICACION Y DISTRIBUCION DE OFICINAS ■ DIVISION CON MAMPARAS ■  
MOBILIARIO DE OFICINAS ■ DECORACION Y COMPLEMENTOS ■ PROYECTOS DE  
DECORACION



DISEÑO Y PLANIFICACION DE OFICINAS

**Puyalto**



# «ES CASTELL DE BELLVER»

Damunt es «Puig de Mesquida»  
entre pins, ben destacat,  
BELLVER, joia molt garrida,  
ornament es de Ciutat.

Obra de s'Edat Mitjana,  
un Castell considerat  
com es més ben conservat  
entre es d'època cristiana.

BELLVER, nom que compagina  
amb s'esplendida mirada.  
Veuen lluny; Cabrera i Randa;  
prop, sa Serra Mallorquina.

Tota terra contemplada  
des de certa elevació,  
es bastant més estimada  
si entra qualque població.

BELLVER deixa bon record;  
es balconada ideal.  
Té s'alcanç: sa Costa, es Port,  
s'Almudaina, Catedral...

Construït per Pere SALVA,  
Ordre de «JAUME II»,  
per noltros sempre sera  
¡Es CASTELL més bell del Mon!

Resulta original  
per sa configuració.  
Emb un traçat tan redó,  
no s'en coneix altre d'igual.

Es cadiram, pedreria,  
de que està fet es CASTELL,  
s'arrancà en galeria  
subterranea, d'avall d'ell.

En es CASTELL, es vuit Vents  
estan ben determinats;  
estructures i elements,  
a ells van orientats.

Quatre torres situades  
segons es Punts Cardinals;  
tres més baixes, especials,  
adossades i esmotxades.

Sa quarta, queda a n'es Nord.  
Redona, curra, elevada  
i d'es conjunt separada;  
per acces té gotic pont.

Tal torre era Bastió.  
En lo més alt, sa BANDERA;  
abaix, masmorra, presó...  
«S'OLLA», sense escapadera.

Garites o torreons  
marquen altres quatre Vents;  
de sa terrassa, balcones,  
suposen es mateix temps.

Es CASTELL té doble planta,  
la mitat que sa gran Torre.  
Ben damunt, terrassa ample,  
oberta, on tot Vent corre.

Dins redó pati central  
de columnata amb arcada  
i creueria adornada,  
Galeria Senyorial.

Resalta i va més amunt,  
es CASTELL que sa murada,  
l'enrevolta, separada;  
queda un fosso ben profund.

No hi ha CASTELL sense Històri.  
BELLVER fou: Mansio Reial,  
Fortalesa, Purgatori...  
i Museu Municipal.

Es obligat senyalar  
que BELLVER, tan conegut,  
digne es de figurar,  
destacat, en nostro «ESCUT».



SUPERCREDIT  HABITATGE

 **BANCA MARCH**

# CASA PRÒPIA EN 5 DIES

A la Banca March  
us ho posam així  
de fàcil:

**FINS AL 80% DEL VALOR  
DE TAXACIÓ DE L'HABITATGE**



**Concessió  
en  
cinc dies.**



**BANCA MARCH**

AIXÍ DE FÀCIL.



# UNIDADES PRACTICAS

---

**De fuerza:** Dina — La que comunica a 1 gramo de masa la aceleración de 1 cm. seg.

**Kilográmetro:** (kgm.) — Trabajo necesario para elevar un peso de 1 kg. hasta la altura de 1 metro, kgm. = 9'81 joules = 7'2331 Pie. Libras inglesas = 0'0024 k. cal.

**Kilográmetro por segundo:** (Kgm. s.) — Cantidad de trabajo equivalente a 1 Kgm. efectuado en la unidad del tiempo = 9'81 vatios = 0'01334 CV.

**Caballo vapor:** (CV. HP.) — Unidad de potencia = 75 kgm. s. = 0'18 k. cal. = 736 vatios = 0'986 Horsepower = 542'47 Pies. Libras inglesas.

**Atmósfera teórica:** Columna de mercurio de 760 mm. a 0° = 10.333 m. de columna de agua a + 4° = 4'7 libras por pulgada cuadrada.

**Caloria kilo:** (k. cal.) — Cantidad de calor que ha de absorber 1 kg. de agua para que su temperatura aumente en 1 grado centígrado = 425 kgm. = 1.000 calorías gramo.

**Diferencia de potencial:** Voltio — La tensión que existe entre dos puntos de un campo eléctrico para los que corresponde el trabajo de 1 julio, al transportar 1 culombio. La que produce una corriente de 1 amperio venciendo una resistencia de 1 ohmio.

**De trabajo:** Ergio — La realizada por 1 dina a lo largo del camino de 1 metro.



**De trabajo:** Julio — La producida por 1 amperio a la tensión de 1 voltio durante un segundo. 1 julio = 1 voltio - segundo = 10.000.000 ergios.

**Intensidad de corriente:** Amperio — La de la corriente constante que precipita en 1 segundo la cantidad de 0'00118 gramos de plata de la solución acuosa de nitrato de plata. La que transporta 1. culombio en 1 segundo por la sección de un conductor.

**Resistencia:** Ohmio — La de una columna de mercurio de 106'3 cm. de altura y 1 mm.<sup>2</sup> de sección a 0°. La de un conductor que deja pasar 1 amperio con una tensión de 1 voltio en los extremos.

**Vatio:** (W) — Unidad de potencia eléctrica — 1 amperio x 1 voltio (corriente continua) — 1 amperio x 1 voltio x cos (alterna monofásica) — 1 amperio x 1 voltio x cos  $\sqrt{3}$  (alterna trifásica) = 1,736 . CV. = 0'239 g. cal. = 0'102 . kgm. / s.

**Kilovatihora:** 1.000 wathora — 1'36 HP. hora. Anteponiendo a cualquier unidad los prefijos mega o micro se obtienen otras un millón de veces mayor o menor respectivamente.

**Carga Electrostática:** Culombio — Unidad que representa la cantidad de electricidad que pasando por una disolución de plata puede separar 1 milígramo y 118 milésimas. 1 culombio = 1 amperio-segundo.

**Capacidad:** Faradio — La de un cuerpo que produce una tensión de 1 voltio respecto a otro igual pero cargada con un culombio menos que el primero.



# LETRAS DISTINTIVAS

De la matrícula de los automóviles  
de las provincias españolas

---

A - Alicante	LU - Lugo
AB - Albacete	M - Madrid
AL - Almería	MA - Málaga
AV - Ávila	ML - Melilla
BA - Badajoz	MU - Murcia
B - Barcelona	NA - Navarra
BI - Vizcaya	O - Asturias
BU - Burgos	OR - Orense
CA - Cádiz	P - Palencia
CC - Cáceres	PM - Baleares
CS - Castellón	PO - Pontevedra
CE - Ceuta	S - Cantabria
CR - Ciudad Real	SA - Salamanca
CO - Córdoba	SS - Guipúzcoa
C - Coruña	SG - Segovia
CU - Cuenca	SO - Soria
GI - Girona	SE - Sevilla
GR - Granada	T - Tarragona
GC - Gran Canaria	TE - Teruel
GU - Guadalajara	TF - Tenerife
H - Huelva	TO - Toledo
HU - Huesca	V - Valencia
J - Jaén	VA - Valladolid
L - Lleida	VI - Alava
LE - León	ZA - Zamora
LO - La Rioja	Z - Zaragoza



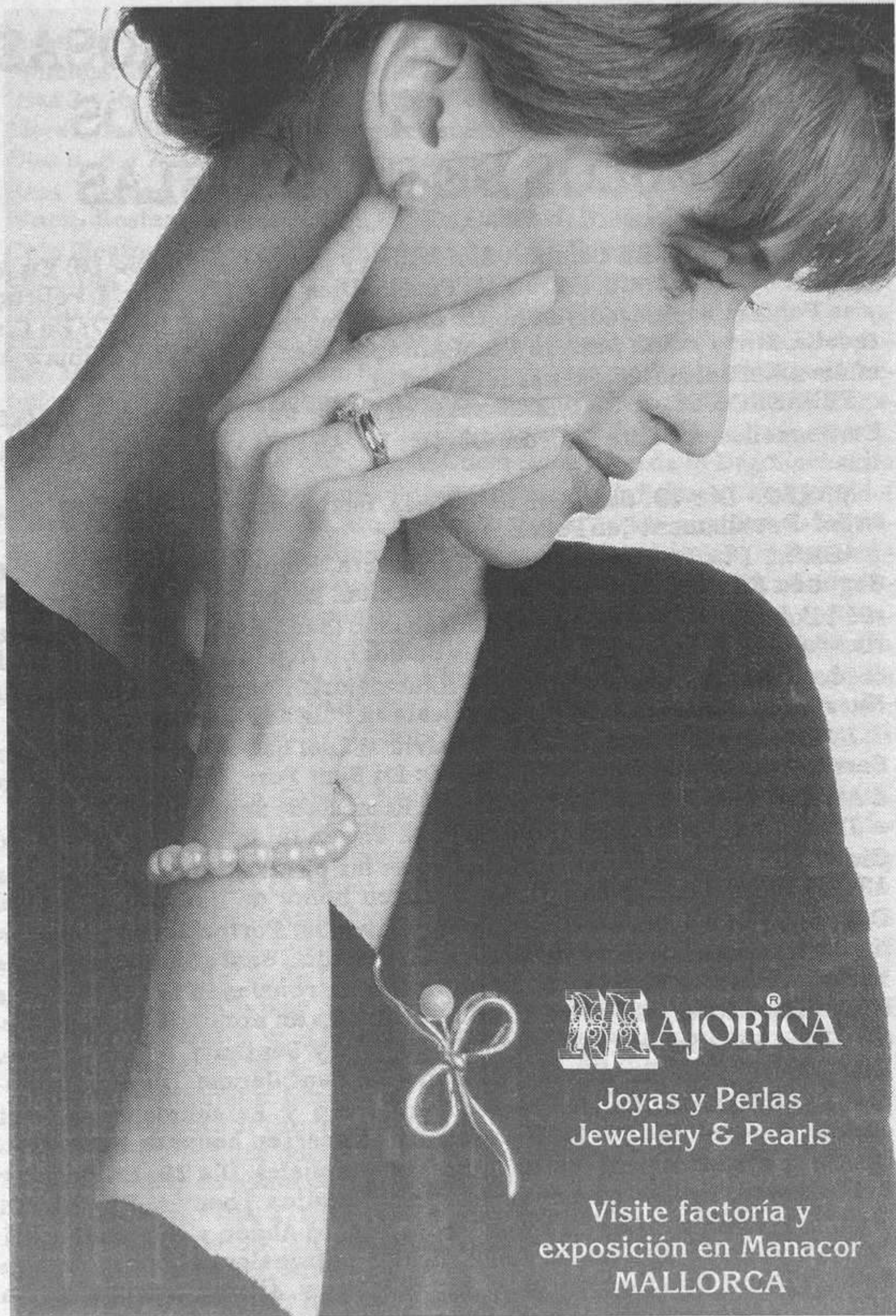

**MAJORICA<sup>®</sup>**

Joyas y Perlas  
Jewellery & Pearls

Visite factoría y  
exposición en Manacor  
MALLORCA



# FIESTAS CIVILES Y RELIGIOSAS QUE SE CELEBRAN EN LOS PUEBLOS DE ESTAS ISLAS

**ENERO.**- Día 9: En Campos, San Julián y Santa Basilia. Día 16: En Algaida, a San Honorato, Patrón del Pueblo. Días 16 y 17: En Artà, Pollença y sa Pobla (s'espínagada) en honor de San Antonio Abad. Día 17: En Ciutadella, Muro y Son Servera a San Antonio Abad. Día 20: En Palma y Alcúdia a San Sebastián, Patrón de la ciudad.

**FEBRERO.**- Día 1: En Son Servera, en honor de San Ignacio, Mr. Día 5: En Sencelles, a Santa Agueda. Día 24: En Alcúdia en honor de San Matías.

**MARZO.**- Día 19: San José de Eivissa, fiestas patronales. Día 29: Fiesta del «Devallament», en Pollença.

**ABRIL.**- Día 1: Viernes Santo. En Lloseta, Romería del «Cocó». Día 4: Segunda Fiesta de Pascua de Resurrección. En Selva. Día 9: Fiesta del «Pa i Peix» en el Oratorio de la Consolación (Sant Joan). En Llubí: Romería a la ermita de Santo Cristo de la Salud. En Algaida: Romería a la ermita de Nuestra Señora de Gracia (Llucmajor). Romería a la ermita de Nuestra Señora de Bonany (Petra). Fiesta en Puig de Pollença.

**JUNIO.**- Día 24: En Sant Joan y Calvià, «El sol que balla». Día 24: En Son Servera, patrón de Sant Joan. Día 29: En Sant Pere, Búger y Petra. Port d'Alcúia y Andratx. Día 30: A Marratxí, Romería de Sant Marçal.

**JULIO.**- Día 2: Alcúdia, Romería a la Virgen de la Victoria. Día 9: En Ciutadella, Conmemoración del asalto de los piratas turcos en 1558. Día 15 y 16: En Cala Figuera, típica fiesta en honor de Nuestra Señora del Carmen. Día 16: En Port d'Andratx, Capdellà, Portocolom y Sóller, a Nuestra Señora del Carmen. Día 20: En Felanitx, Santa Margalida, Santa María del Camí y María de la Salut, fiestas patronales en honor de Santa Margalida. Día 21: En Petra, fiestas patronales en honor de Santa Praxedes. Días 24 y 25: en S'Estanyol de Migjorn y Santanyi, a Sant Jaume. Días 24, 25 y 26: En Algaida, en honor de Sant Jaume. Día 25: En Andratx, Binissalem, Calvià, Portocolom, Muro y Establiments, a Sant Jaume, Apòstol. Día 26: En Binissalem y Moscardi en honor de Santa Ana. Día 28: En Sant Agustí (Eivissa), fiestas patronales. Día 29: En Palma y Valldemossa, fiestas en honor de Santa Catalina Thomàs. Día 30: En Inca, fiestas patronales en honor de los Santos Abdón y Senén. Días 31 de julio al 2 de agosto: En Llubí, fiestas patronales en honor de San Felio. Ultimo domingo de mes: En Vilafranca, fiestas patronales. En Ariany: Ultimo domingo de julio, Fiesta de la Independencia.

**AGOSTO.**- En Petra: Primer domingo de agosto, Ntra. Señora de los An-



geles. En Sta. Eugènia: Primer domingo de agosto, patronales. Día 2: en Pollença, fiestas patronales dedicadas a Nuestra Señora de Los Angeles. Dias 3 y 4: En Llombards, a Santo Domingo de Guzmán. Días 8 al 15: En Lloret de Vistalegre, fiestas patronales en honor de Santo Domingo. Dias 5, 6 y 7: En Artà, en honor de San Salvador. Día 10: En Palmanova, Sant Llorenç des Cardassar y Selva a Sant Llorenç. Dias 14 y 16: En Sineu, fiestas populares. Día 15: En Caimari, Binissalem, Portals Nous, Ca'n Picafort, Senselles y Campos en honor a Nuestra Señora de la Asunción. Día 20: En la Real, de Palma, fiesta popular en honor de San Bernardo. Dias 23 al 25: En Montuiri, fiestas patronales en honor de San Bartolomé. Dias 23 al 26: En Consell, fiestas patronales a San Bartolomé. Día 24: En Ses Selines, Sóller, Valldemossa, sa Pobla, fiestas patronales. Dia 25 y 26: En Porreres, Alaró, Alquería Blanca, fiestas patronales en honor de San Roque. Día 28: En s'Arracó y Felanitx, a Sant Agustí. Día 29: En Estellencs y Sant Joan, Conmemoración de la Degollación de Sant Joan Baptista. Primer domingo del mes: En Palma, Cabalgata del Carro Triunfal de la Beata. En Santa Eugènia, fiestas populares. Segundo domingo del mes: En Lluçmajor, fiestas de Santa Cándida, patrona de la ciudad. Tercer domingo del mes: Fiestas de Ca's Busso. Ultimo domingo del mes: Romería a la ermita de Maristella. Fiestas populares en Moscarí. Natividad de Nuestra Señora. Día 8: En Lloseta. Dias 21, 22 y 23: En Bunyola, en honor de San Mateo. Dias 28 y 29: En Calonge, en honor de San Miguel. Día 29: En Campanet, en honor de San Miguel. Primer domingo del mes. En Ariany: Ultimo domingo de agosto. Ntra. Señora de Atocha.

**SEPTIEMBRE.**- En Calvià: Festes del Desembarcament, septiembre. En Santa Margalida, tradicionales fiestas en honor a la Beata Santa Catalina Thomàs, primer domingo de septiembre. Día 3: En Sant Llorenç des Cardassar, fiesta en honor a la Virgen Trobada. Día 4: En Son Servera, en honor de Sant Agustí y conmemoración del final de la guerra en Mallorca. Dias 6 al 9: Costitx, fiestas en honor de la Natividad de Nuestra Señora. Dias 7, 8 y 9: En Banyalbufar, fiestas patronales. Del 7 al 9, Fornalutx, fiestas en honor de La Natividad de Nuestra Señora. Día 8: En María de la Salut y en Lloseta, fiestas patronales dedicadas a ella. En Santa María del Camí, patronal a Santa María. En Binissalem, último domingo de septiembre, Festa d'es Vermar. Dia 7, 8 y 9: Fiestas en honor de Nuestra Señora de Gracia, patrona de Mahón.

**OCTUBRE.**- Primer domingo Festa des Butifarró, Sant Joan. Día 18: En Inca, fiestas en honor de San Lucas.

**NOVIEMBRE.**- Día 27: En Palma, fiesta religiosa en honor del Beato Ramón Llull. Día 30: En Santanyí, fiestas patronales dedicadas a San Andrés. En Inca **DIJOURS BO.**

**DICIEMBRE.**- Día 18: En Cala Ratjada. Fiesta Religiosa de la Virgen de la Esperanza. Día 31: Fiesta conmemorativa de la Conquista de Mallorca por el Rei Jaime I, en Palma.



# TABLAS PARA CONFECCIONAR EL CALENDARIO DESDE EL AÑO 1.864 AL AÑO 2000

1864-C	1882-D	1899-D	1916-D	1933-D	1950-D	1967-D	1984-E	Abr Ene Jul Set Oct <i>Ene</i> Dic Jun Nov <i>Feb</i> May
1865-D	1883-E	1900-E	1917-E	1934-E	1951-E	1968-A	1985-A	
1866-E	1884-B	1901-A	1918-A	1935-A	1952-B	1969-B	1986-B	
1867-A	1885-F	1902-B	1919-B	1936-F	1953-F	1970-F	1987-F	
1868-F	1886-G	1903-F	1920-G	1937-G	1954-G	1971-G	1988-C	
1869-G	1887-C	1904-C	1921-C	1938-C	1955-C	1972-D	1989-D	
1870-C	1888-E	1905-D	1922-D	1939-D	1956-E	1973-E	1990-E	
1871-D	1889-A	1906-E	1923-E	1940-A	1957-A	1974-A	1991-A	
1872-A	1890-B	1907-A	1924-B	1941-B	1958-B	1975-B	1992-F	
1873-B	1891-F	1908-F	1925-F	1942-F	1959-F	1976-G	1993-G	
1874-F	1892-C	1909-G	1926-G	1943-G	1960-C	1977-C	1994-C	
1875-G	1893-D	1910-C	1927-C	1944-D	1961-D	1978-D	1995-D	
1876-D	1894-E	1911-D	1928-E	1945-E	1962-E	1979-E	1996-A	
1877-E	1895-A	1912-A	1929-A	1946-A	1963-A	1980-B	1997-B	
1878-A	1896-F	1913-B	1930-B	1947-B	1964-F	1981-F	1998-F	
1879-B	1897-G	1914-F	1931-F	1948-G	1965-G	1982-G	1999-G	
1880-G	1898-C	1915-G	1932-C	1949-C	1966-C	1983-C	2000-D	
1881-C								

Tabla 1

Tabla 2

*Para encontrar el día de la semana correspondiente a una fecha:*

- 1.° Busque en la tabla núm. 1 el año que le interesa, y fíjese en la letra que tiene al lado.
- 2.° En la tabla núm. 2, busque el número correspondiente a esa letra debajo del mes deseado.
- 3.° Ese número corresponde a uno de los 7 calendarios que aparecen en la tabla núm. 3, donde hallará el día de la semana correspondiente a la fecha deseada.

Los años bisiestos están en **negrita** en la tabla de arriba. Si se trata del mes de *enero* o *febrero* de un año bisiesto, use las columnas marcadas *Ene* y *Feb* (en cursiva) en el segundo cuadro. Para los demás años use las columnas marcadas *Ene* y *Feb* en tipo corriente.

Tabla 3

1	2	3	4	5	6	7
1 <b>Lunes</b>	1 <b>Martes</b>	1 <b>Miércoles</b>	1 <b>Jueves</b>	1 <b>Viernes</b>	1 <b>Sábado</b>	1 <b>Domingo</b>
2 <b>Martes</b>	2 <b>Miércoles</b>	2 <b>Jueves</b>	2 <b>Viernes</b>	2 <b>Sábado</b>	2 <b>Domingo</b>	2 <b>Lunes</b>
3 <b>Miércoles</b>	3 <b>Jueves</b>	3 <b>Viernes</b>	3 <b>Sábado</b>	3 <b>Domingo</b>	3 <b>Lunes</b>	3 <b>Martes</b>
4 <b>Jueves</b>	4 <b>Viernes</b>	4 <b>Sábado</b>	4 <b>Domingo</b>	4 <b>Lunes</b>	4 <b>Martes</b>	4 <b>Miércoles</b>
5 <b>Viernes</b>	5 <b>Sábado</b>	5 <b>Domingo</b>	5 <b>Lunes</b>	5 <b>Martes</b>	5 <b>Miércoles</b>	5 <b>Jueves</b>
6 <b>Sábado</b>	6 <b>Domingo</b>	6 <b>Lunes</b>	6 <b>Martes</b>	6 <b>Miércoles</b>	6 <b>Jueves</b>	6 <b>Viernes</b>
7 <b>Domingo</b>	7 <b>Lunes</b>	7 <b>Martes</b>	7 <b>Miércoles</b>	7 <b>Jueves</b>	7 <b>Viernes</b>	7 <b>Sábado</b>
8 <b>Lunes</b>	8 <b>Martes</b>	8 <b>Miércoles</b>	8 <b>Jueves</b>	8 <b>Viernes</b>	8 <b>Sábado</b>	8 <b>Domingo</b>
9 <b>Martes</b>	9 <b>Miércoles</b>	9 <b>Jueves</b>	9 <b>Viernes</b>	9 <b>Sábado</b>	9 <b>Domingo</b>	9 <b>Lunes</b>
10 <b>Miércoles</b>	10 <b>Jueves</b>	10 <b>Viernes</b>	10 <b>Sábado</b>	10 <b>Domingo</b>	10 <b>Lunes</b>	10 <b>Martes</b>
11 <b>Jueves</b>	11 <b>Viernes</b>	11 <b>Sábado</b>	11 <b>Domingo</b>	11 <b>Lunes</b>	11 <b>Martes</b>	11 <b>Miércoles</b>
12 <b>Viernes</b>	12 <b>Sábado</b>	12 <b>Domingo</b>	12 <b>Lunes</b>	12 <b>Martes</b>	12 <b>Miércoles</b>	12 <b>Jueves</b>
13 <b>Sábado</b>	13 <b>Domingo</b>	13 <b>Lunes</b>	13 <b>Martes</b>	13 <b>Miércoles</b>	13 <b>Jueves</b>	13 <b>Viernes</b>
14 <b>Domingo</b>	14 <b>Lunes</b>	14 <b>Martes</b>	14 <b>Miércoles</b>	14 <b>Jueves</b>	14 <b>Viernes</b>	14 <b>Sábado</b>
15 <b>Lunes</b>	15 <b>Martes</b>	15 <b>Miércoles</b>	15 <b>Jueves</b>	15 <b>Viernes</b>	15 <b>Sábado</b>	15 <b>Domingo</b>
16 <b>Martes</b>	16 <b>Miércoles</b>	16 <b>Jueves</b>	16 <b>Viernes</b>	16 <b>Sábado</b>	16 <b>Domingo</b>	16 <b>Lunes</b>
17 <b>Miércoles</b>	17 <b>Jueves</b>	17 <b>Viernes</b>	17 <b>Sábado</b>	17 <b>Domingo</b>	17 <b>Lunes</b>	17 <b>Martes</b>
18 <b>Jueves</b>	18 <b>Viernes*</b>	18 <b>Sábado</b>	18 <b>Domingo</b>	18 <b>Lunes</b>	18 <b>Martes</b>	18 <b>Miércoles</b>
19 <b>Viernes</b>	19 <b>Sábado</b>	19 <b>Domingo</b>	19 <b>Lunes</b>	19 <b>Martes</b>	19 <b>Miércoles</b>	19 <b>Jueves</b>
20 <b>Sábado</b>	20 <b>Domingo</b>	20 <b>Lunes</b>	20 <b>Martes</b>	20 <b>Miércoles</b>	20 <b>Jueves</b>	20 <b>Viernes</b>
21 <b>Domingo</b>	21 <b>Lunes</b>	21 <b>Martes</b>	21 <b>Miércoles</b>	21 <b>Jueves</b>	21 <b>Viernes</b>	21 <b>Sábado</b>
22 <b>Lunes</b>	22 <b>Martes</b>	22 <b>Miércoles</b>	22 <b>Jueves</b>	22 <b>Viernes</b>	22 <b>Sábado</b>	22 <b>Domingo</b>
23 <b>Martes</b>	23 <b>Miércoles</b>	23 <b>Jueves</b>	23 <b>Viernes</b>	23 <b>Sábado</b>	23 <b>Domingo</b>	23 <b>Lunes</b>
24 <b>Miércoles</b>	24 <b>Jueves</b>	24 <b>Viernes</b>	24 <b>Sábado</b>	24 <b>Domingo</b>	24 <b>Lunes</b>	24 <b>Martes</b>
25 <b>Jueves</b>	25 <b>Viernes</b>	25 <b>Sábado</b>	25 <b>Domingo</b>	25 <b>Lunes</b>	25 <b>Martes</b>	25 <b>Miércoles</b>
26 <b>Viernes</b>	26 <b>Sábado</b>	26 <b>Domingo</b>	26 <b>Lunes</b>	26 <b>Martes</b>	26 <b>Miércoles</b>	26 <b>Jueves</b>
27 <b>Sábado</b>	27 <b>Domingo</b>	27 <b>Lunes</b>	27 <b>Martes</b>	27 <b>Miércoles</b>	27 <b>Jueves</b>	27 <b>Viernes</b>
28 <b>Domingo</b>	28 <b>Lunes</b>	28 <b>Martes</b>	28 <b>Miércoles</b>	28 <b>Jueves</b>	28 <b>Viernes</b>	28 <b>Sábado</b>
29 <b>Lunes</b>	29 <b>Martes</b>	29 <b>Miércoles</b>	29 <b>Jueves</b>	29 <b>Viernes</b>	29 <b>Sábado</b>	29 <b>Domingo</b>
30 <b>Martes</b>	30 <b>Miércoles</b>	30 <b>Jueves</b>	30 <b>Viernes</b>	30 <b>Sábado</b>	30 <b>Domingo</b>	30 <b>Lunes</b>
31 <b>Miércoles</b>	31 <b>Jueves</b>	31 <b>Viernes</b>	31 <b>Sábado</b>	31 <b>Domingo</b>	31 <b>Lunes</b>	31 <b>Martes</b>

Ejemplos: Para hallar el día de la semana correspondiente al 20 de julio de 1871. 1871 tiene al lado la letra D. Bajo julio y D encontramos 6. La columna 6 es el calendario del mes deseado, y en ella aparece el día 20 como **JUEVES**. O sea que la fecha completa es jueves, 20 de julio de 1871.

Para hallar viernes, — de enero de 1936: 1936 tiene al lado la letra F. El encuentro de F y *Ene* equivale a 3: En la columna 3 vemos que los viernes cayeron en 3, 10, 24 y 31.

Para hallar el martes, 26 de — de 1917. En los calendarios vemos que el día 26, martes corresponde únicamente a la columna 5. El año 1917 tiene al lado la letra E. Bajo E y 5 encontramos junio; o sea el único mes del año posible para esta combinación.



# MALLORCA

Mallorca, como el resto de las Baleares, ya estuvo poblada por el hombre prehistórico, como atestiguan los restos megalíticos que abundan en su suelo.

Tras la dominación cartaginesa, Quinto Cecilio Metelo incorporó la Isla a los territorios conquistados por Roma, fundando Palma y Pollentia. En estos tiempos, vino San Pablo a Mallorca, predicando su fe.

Hacia el año 455, Mallorca fue invadida por los vándalos y, en el 798, ocupada por los árabes. Berenguer III, conde de Barcelona, la ocupó breve tiempo: pasó de nuevo en poder de los árabes hasta que el rey Jaime I de Aragón la conquistó definitivamente, entrando en Palma el último día del año 1229.

Entre las principales efemérides de su historia, podemos citar:

25 de agosto de 1349, batalla de Lluchmajor.

1391, sitio y saqueo de Palma por los forenses.

1403, desbordamiento de La Riera en Palma, destruyendo 1.600 casas, ahogando a 5.500 personas.

1451, Simón Ballester, con los payeses, asalta Palma.

1490 (2 de noviembre), refriega sangrienta de la iglesia de San Francisco entre los Armadams y Espanyols.

1520, levantamiento de los comuneros mallorquines.

## EL CALENDARIO

Nuestro calendario deriva del primitivo romano (que primero tuvo 10 meses y luego 12). Comprendía un año lunar de 355 días y periodos intercalables de 22-23 días. El año 46 a. de C. se adoptó el año solar de 365 días y 1/4, añadiéndose cada cuatro años uno bisiesto.

La corrección decretada por el Papa Gregorio XIII en 1582, corrigió la diferencia de un día que se iba acumulando cada 128 años solares (o 310 lunares), pasándose del 4 al 15 de octubre, y manteniéndose cada cuatro años, uno de bisiesto.

Sin embargo, todavía subsiste una pequeña diferencia pese a la reforma gregoriana y el año 2600 tendrá que volverse a corregir en un día.



# HORARI DE MISSES

Nom	Diumenges/Hivern	Dissabtes/Vigílies	Diumenges/Estiu	Dissabtes/Vigílies
Alaró	9.30,12,20.30	20.20	9.30,12,20.30	20.30
Alcúdia	9.30,12,19.30	19.30	9.30,12,20.30	20.30
Algaida	12,20	20	12,21	21
Alqueria Blanca	10,20	20	10,21	21
Andratx	9,11,12,19	19	9,10,20	20
Ariany	11,19.30	19.30	11,20.30	20.30
Artà	12,17,19.30	18.30,19.30	12,18,21	19,21
Badia Gran (Llucmajor)	10			20.45
Banyalbufar	11,19	19.30	10,19	20.30
Beat Ramón Llull	8.30,11.30,19.30	19.30	8.30,11.30,19.30	19.30
Benedictines (Manacor)	17		18	
Biniali	10.30,19		10.30,20.30	
Biniamar	10.30	20	10.30	21
Biniaraix (Sóller)	10,11	20.30	10	20.30
Binissalem	11,20	20	10,11,21	20
Bùger	12,19	20	10,20	21
Bunyola	11,19.30	19.30	11,20	20
Caimari	11,19	19	10,20	20
Carmelites (Binissalem)	8.30		8.30	
Cala d'Or	11.30,17	18	11.30,18,19.30	19,22
Cala Figuera (Santanyi)				18
Cala Llombards				19
Cala Major	11.30,12.30,18	18.30	10.30,20	18.30
Cala Millor	10,11.30,18	18	10,11.30,20	18,20
Cala Pi (Llucmajor)		18.30		19.30
Cala Rajada	10,19	19	10,20	20
Calonge	10,19	20	10,20	21
Calvià	11,19.30	19.30	11,20.30	20.30
Campanet	10.30,19	19	10.30,20	20
Campos	8,12,20	20	8,12,21	18,21
Cas Concos	10.30,19	20	10.30,20.30	21.30
Can Pastilla	10,12,18.30	18.30	10,19,20.30	18.30,20
Can Picafort	9.30,12,18	18	9.30,12,20	20
Capdellà	11,18.30	18.30	11,19.30	19.30
Caputxines	8.30	19	8.30	19
Caputxins	9.30,11.30,20	20	9.30,11.30,20	20
Cala Blava	12.30			20
Cartoixa (Valldemossa)	9		9	
Coll d'en Rabassa	9,11,19.30	19.30	9,11,20	20
Colònia Sant Jordi	10.30,18	18	10.30,19	19
Colònia Sant Pere	10,18	19	10,20	20
Consell	8,12,19.30	19.30	8,10	20.30
Convent (Llucmajor)	11,19	19	10,20	20
Convent (Sta. Maria)	8,12,20	19	8,12	20
Convent (Felanitx)	11,19	19	11,19	19
Corpus Christi	11,20	20	11,20	20
Costix	12,19	19	12,20	20
Crist Rei (Es Vivero)	9.30,11.30,19	19	10,11.30,20	20
Crist Rei (Inca)	10.30,19.30	19.30	10.30,20.30	20.30
Crist Rei (Manacor)	8.30,11,18,19	18,19	8.30,11.30,19,21	19,21
Deià	9	19	9,10.30,18	20
Dominiques	10		12	
El Socors	9,12,19	19	9,12,19	19
El Terreno	9,10.30,12.30,19	19	9,10.30,12.30,20	20
Els Llombards	18	20	19	21
Es Carritxó		20.30		20.30
Es Molinar	11,19.30	19.30	10.30,20	20
Es Pil.lari	11,19	19	10,20	20
Esportles	9.30,11,19.30	19.30	9.30,11,20.30	20
Establiments	10,12,18	19.30	10,12,19	20
Fartàritx (Manacor)	8.30	19	8.30	20
La Puresa	8.30	19	8.30	20
Felanitx	9,10.30,12,20	20	9,10.30,12,20	20
Fornalutx	10,19	19	10,20	20



Galilea	18	18	19	19
Génova	11,19	19	11,20	20
Inmaculada Concepció	8,10,12,18.30,20	18.30,20	8,10,12,18.30,20	18.30,20
Inmaculat Cor de Maria	10.30,12.30,19.30	18,19.30	10.30,12.30,19.30	18,19.30
Jornets	9.30		9.30	
L'Assumpció (Son Espanyolet)	9.30,11.30,20	20	9.30,11.30,20.30	20.30
L'Encarnació	12,18.30,20.30	18.30	12,18.30,20.30	18.30
L'Esperit Sant		18.30	10	19
L'Horta	10.30	19	10.30	19.30
L'Hospital (Manacor)	9.30		9.30	
L'Hospital (Sóller)	18.30		18.30	
La Mercè	8.30,10.30,12.30,18.30,19.30	18.30,19.30	8.30,10.30,12.30,18.30,19.30	18.30,19.30
La Missió	10.30,18.30	18.30	10.30,19.30	19.30
La Porciúncula	10,11,12,17.30	17.30	10,11,12,17.30,19.30	17.30,19.30
La Real	10,18	18	9,11,20	19.30
La Resurrecció	11	19.30	11	20
La Sagrada Família	11,19.30	19.30	11,20.30	20.30
La Sang	8,9,11.30,18.30,19.30	18.30,19.30	8,9,11.30,18.30,19.30	17.30,18.30,19.30
La Seu	9,10.30,12,13,19	19	9,10.30,12,13,19	19
La Soletat	8.30,11,12,19	19	8.30,11,12,20	20
La Vileta	9,12,19.30	19.30	9,19.30,20.30	19.30
Las Maravillas	10.30,11.30,18	18	10.30,11.30,20.30	20.30
Lloret de Vista Alegre	11,19.30	19.30	11,20.30	20.30
Lloseta	11,19.30	17.30,19.30	11,18.30	18.30,20.30
Llubí	11,20	20	11,21	21
Lluc	9,11,12.30,17,19	19.30	9,11,12.30,17,19	19.30
Llucmajor	9,12,20	17,20	9,21	18,21
Magaluf	10,12,18	18	10,12,18,21	18,21
Mancor de la Vall	12.30,20	19	12.30,21	20
Maria de la Salut	11,19	19	11,21	21
Mínims	11.30,19	19	11.30	20.30
Montuiri	11,20	20	19.30,21	21
Moscari	10,20	20	10,21	21
Muro	9,10.30,12,19	18,19	9,10.30,12,20.30	19,20.30
Ntra. Sra. de Montesión	18,21	18	18,21	18
Ntra. Sra. dels Dolors (Manacor)	8,10,11,12,20.30	20.30	8,10,12,20.30	20.30
Oblates	11		11	
Palmanova	10,11,18,19	18,19	10,11,18.30,20	18.30,20
Peguera	9.30,11,18	18	9.30,11,18,20	18
Petra	8,9.30,12,17,19.30	18.30,19.30	8,9.30,12,17.30,20.30	19.30,20.30
Pina	11	20	11	21
Pollença	8.30,10,12,20	20	8.30,10,12,20.30	20.30
Pont d'Inca	11,19.30	19.30	11,20.30	20.30
Porreres	11,20	20	11,21	21
Port d'Alcúdia	9,10.30,18.30	18.30	9,10.30,19.30	19.30
Port d'Andratx	11,19	19	11,20,21	20,21
Port de Sóller	12,18	19.30	12,19	20
Portals Nous	10,11.30	18.30	10,11.30,20	18.30,21
Portocolom	10	18.30	10,20,21.30	20,21.30
Portocristo	11,19.30	19.30	9,11,19,20.30	19,20.30
Portopetro		18	19	19
Portopí	10,19	19	10,19	19
Puigpunyent	11.30,18	19	11.30,20	20
Randa	18	19	19	20
Ruberts	12.30		19	
S'Arenal	9.30,10.30,11.30,19.30	19.30	9.30,10.30,11.30,21	20
S'Arracó	11,18	17,18	11,19,20	18,20
S'Esgleietta	9.30,12,19.30		9.30,12,20.30	
S'Estanyol	18	18.30	19.30	19.30
S'Horta (Felanitx)	10,19	18,20	10,20	19,21
S'Illot		17.30,19	9,18,21	20,21
S'Indiateria	9,11,19	19	9,11,20	20
Sa Pobla	8,9,10.15,11,12,19.30	19.30	8,9,10.15,11,12,20.30	20.30
Sagrat Cor de Jesús (Hostalets)	10.30,12.20	18,20	10.30,12.20	18,20
Sagrats Cors (Sóller)	7.30,10,19	19	7.30,10,19	19
Sagrats Cors (Palma)	9,12,19	12,19	9,12,19	12,19
San Agustí	11.30,18.30	18.30	10,11.30,19.30	19.30



Sant Albert Magne	11,18	18	11,19,20	19.20
Sant Alfons (Felanitx)	8,11.30,19	19		
Sant Alonso	8.30,9.30,11,12.30,17.30,19.30	17.30,19.30	8.30,9.30,11,12.30,17.30,19.30	17.30,19.30
Sant Bartomeu (Inca)	9.30		9.30	
Sant Domingo (Inca)	8.30,11,12.30,18,19	18,19	8.30,11,20,21	20
Sant Felip (Porreres)	10,19	19	10,20	20
Sant Felip Neri	10,13	13,16	10,13	13,16
Sant Francesc	8,9,11,12,19.30,20.30	19.30,20.30	8,9,11,12,19.30,20.30	19.30,20.30
Sant Francesc (Inca)	8,9.30,20	20	8,20	20
S. Francesc de P.	10,12,19.30	19.30	10,12,20.30	20.30
Sant Jaume	10,12,13,20,21	13,18,20,21	10,12,13,20,21	13,18,20,21
Sant Jeroni	9		9	
Sant Joan	10.30,19.30	19.30	10.30,18,20.30	20.30
Sant Joan d'Avila	11.30,19.30	19.30	11.30,20.30	20.30
Sant Joan de Malta	10.30,19	19.30	13.30,19.30	19.30
Sant Josep (Manacor)	9.30,10.30,11.30,12.30,18,20	18,20	9.30,10.30,18,20	18,20
Sant Josep Obrer	9.30,11.30,12.30,19.30	19.30	9.30,11.30,12.30,19.30	19.30
Sant Llorenç des C.	9,11.30,19.30	19.30	9,11.30,21	21
Sant Miquel	8,11,12,13,18,19	18,19	8,11,12,13,18,19	18,19
Sant Nicolau	9,10.30,11.45,17.30	17.30,18.30,19.30	9,10.30,11.45,17.30,18.30,19.30	17.30,18.30,19.30
Sant Pau (Palma)	12,19.30	19.30	20.30	20.30
Sant Pau (Manacor)	11,19	19	11,19	19
Sant Pius X	10,12,20	18,20	10,12,20	18,20
Sant Salvador (Felanitx)	17			17
Sant Sebastià	9.30,12.30,19,20	12.30,17,20	9.30,12.30,19,20	12.30,17,20
Sant Telm		17	19	18
S. Vicenç Ferrer	12	19.30	12,20.30	20.30
Sta. Catalina de Sena	20		20	20
Sta. Catalina Thomàs	9,10.30,12,18.30,19.30	18.30,19.30	9,10.30,12,19.30,20.30	19.30,20.30
Santa Clara	9		9	
Santa Creu	10,11,13,19	18	10,11,13,19	18
Santa Eugènia	12,19.30	20.30	12,20.30	21.30
Santa Eulalia	8.30,9.30,11.30,12.30,19,21.30	12,16.30, 20.15	8.30,9.30,11.30,12.30,19,21.30	12,16.30,20.15
Santa Magdalena	18.30	18.30	18.30	18.30
Santa Margalida (Cap. Castrense)	10,18	18	10,18	18
Santa Margalida	9,12,19.30	19.30	9,12,20.30	20.30
Sta. Maria del Camí	10,20	20	10,21	21
Sta. Maria la Major	9,10.30,12,19.30	19.30	9,12,20.30	20.30
Sta. Maria de l'Olivar (Sóller)	17		18	
S. Ponça (Calvià)	9.30,11.30,18	18	9.30,11.30,18,20.30	18,20.30
Santa Tereseta	10.30,12,19,20	19	10.30,12,19,20	19
Santanyí	9,12,20	20	9,12,21	21
Santíssima Trinitat	9,11,12.30,17,20	17,20	9,11,12.30,17,20	17,20
Santuari de Gràcia	17		18	
Sa Ràpita	11	18.30	11,19.30	19.30
Sencelles	11,19.30	19.30	11,20.30	20.30
Ses Cadenes	18			
Ses Salines	12,19	19	12.20	20
Sineu	9.30,12,19.30	19.30	9.30,20.30	20.30
La Concepció (Sineu)	10.30		10.30	
Sóller	9,12,20	18.30	9,12,20	19
Son Negre (Manacor)	10		11	
Son Carrió	10,19	19	10,20	20
Son Cladera	11,19.30	19.30	11,19.30	19.30
Son Ferrer	19		19	
Son Ferriol	10,19.30	19.30	10,20.30	20.30
Son Macià	20	20	21	21
Son Rapinya	9.30,12,19.30	19.30	9.30,12,20	20
Son Roca	12,19.30	19.30	10,20	20
Son Sardina	12,19	19	20	20
Son Serra de Marina	12.30		19.30	19.30
Son Servera	8,10,12,19.30	19.30	8,11,20.30	20.30
Tereses	8.30		8.30	19
Valldemossa	11,19	19	11,20	20
Verge de Montserrat	10,19.30	19.30	10,20	20
Verge del Carme	10,12,17.30,19.30	17.30,19.30	10,12,19.30	19.30
Vilafranca de B.	11,19.30	19.30	11,20.30	20.30



# LA TIERRA

Diámetro al ecuador.....	km.	12.756
Superficie de continentes e islas.....	km. <sup>2</sup>	149.822.000
Superficie de mares y lagos.....	km. <sup>2</sup>	361.128.000
Densidad del planeta (promedio)		5,52
Peso de la Tierra en trillones de toneladas		5.977
Longitud de un grado de meridiano.....	km.	111
Promedio distancia Tierra-Sol.....	km.	149.509.000
Promedio distancia Tierra-Luna.....	km.	384.356

## Ríos principales:

Mississippi.....	km.	6.730
Nilo.....	km.	6.500
Amazonas.....	km.	6.180

## En España:

Ebro.....	km.	927
Tajo.....	km.	910
Guadiana.....	km.	801
Duero.....	km.	770
Guadalquivir.....	km.	550

## Lagos Principales:

Superior.....	km. <sup>2</sup>	83.300
Victoria.....	km. <sup>2</sup>	68.500
Aral.....	km. <sup>2</sup>	63.270
Huron.....	km. <sup>2</sup>	59.510
Superficie total de los lagos de la Tierra.....	km. <sup>2</sup>	1.700.000

## Islas Principales:

Groenlandia.....	km. <sup>2</sup>	2.180.000
Nueva Guinea.....	km. <sup>2</sup>	785.000
Borneo.....	km. <sup>2</sup>	734.000
Madagascar.....	km. <sup>2</sup>	595.000



# Horario de aviones

**Palma - Alicante:** 10.30 (diario); 14.25 (diario); 19.45 (diario).

**Alicante - Palma:** 9.25 (diario); 12.50 (diario); 18.30 (L, X, V); 19.05 (M, J, D).

**Palma - Barcelona:** 7.00 (diario excepto domingos); 8.20 (diario); 11.00 (diario); 12.20 (diario); 13.45 (diario); 16.35 (diario); 17.50 (diario); 20.00 (diario); 22.05 (diario).

**Barcelona - Palma:** 7.00 (diario); 8.20 (diario); 10.45 (diario); 12.25 (diario); 15.15 (diario); 16.30 (diario); 18.00 (diario); 20.45 (diario); 22.30 (diario, excepto sábados).

**Palma - Bilbao:** 14.15 (M, J, S, D).

**Palma - Bilbao:** 14.25 (L, X, V). (Vía Alicante).

**Bilbao - Palma:** 17.30 (M, J, S, D); 16.55 (L, X, V).

**Palma - Granada:** 9.40 (L, X, V). (Vía Valencia).

**Granada - Palma:** 12.35 (L, X, V). (Vía Valencia).

**Palma - Ibiza:** 8.10 (diario); 12.20 (L, X, V); 15.35 (diario); 21.30 (diario).

**Ibiza - Palma:** 9.20 (diario); 13.30 (L, X, V); 16.45 (diario); 21.15 (diario).

**Palma - Las Palmas:** 10.30 (M, J, S, D). (Vía Alicante); 10.30 (L, V). (Vía ALC.-TNF); 10.30 (X). (Vía ALC.-TNF).

**Las Palmas - Palma:** 7.30 (J). (Vía TNF-ALC.); 8.30 (L, X, V, D). Vía ALC.



**Palma - Málaga:** 10.50 (M, J, S).

**Málaga - Palma:** 9.05 (M, J, S).

**Palma - Madrid:** 7.45 (diario, excepto sábados y domingos); 9.40 (diario); 15.00 (L); 15.20 (diario); 18.05 (diario); 19.20 (diario); 20.50 (diario, excepto sábados).

**Madrid - Palma:** 7.15 (diario, excepto sábados y domingos); 9.05 (diario); 10.50 (diario); 14.15 (diario); 18.05 (diario); 22.45 (diario, excepto sábado); 23.10 (D).

**Palma - Menorca:** 8.00 (diario); 12.30 (diario); 17.10 (diario); 20.10 (diario).

**Menorca - Palma:** 9.10 (diario); 14.15 (diario); 18.20 (diario); 21.30 (diario).

**Palma - Sevilla:** 8.25 (L, X, V); 14.25 (M, J, D).

**Sevilla - Palma:** 17.35 (M, J, D); 19.20 (L, X, V).

**Palma - Tenerife:** 10.30 (L, V). (Vía ALC.); 10.30 (X). (Vía ALC.); 10.30 (M, J), (Vía ALC.-LPA).

**Tenerife - Palma:** 8.30 (M, S). (Vía ALC.); 8.30 (J). (Vía ALC.).

**Palma - Valencia:** 9.40 (diario); 15.15 (diario); 21.20 (diario).

**Valencia - Palma:** 8.10 (diario); 14.05 (diario); 19.55 (diario).

## Vuelos internacionales

**Palma - Frankfurt:** 14.5 (L, X, V, D).

**Frankfurt - Palma:** 17.30 (L, X, V, D).



**Palma - Londres: 9.05 (diario).**  
**Londres - Palma: 17.40 (diario).**

**Palma - París: 8.45 (L, X, V, D).**  
**París - Palma: 11.50 (L, X, V, D).**

**Palma - Zurich: 8.50 (S).**  
**Zurich - Palma: 18.05 (S).**

**Palma - Roma: 8.20 (diario).**  
**Roma - Palma: 12.40 (diario); 18.50 (diario).**

**ESTOS HORARIOS PUEDEN SER MODIFICADOS SIN PREVIO AVISO**

## Horario de trenes

**Palma-Inca: 6.00 7.00 - 8.00 - 8.40 - 9.20 - 10.00 11.00**  
**- 12.00 - 12.40 - 13.20 - 14.00 - 14.40 - 15.20 - 16.00**  
**- 17.00 - 18.00 - 19.00 - 20.00 - 20.40 - 21.20.**  
**Inca-Palma: 7.00 - 8.00 - 8.40 - 9.20 - 10.00 - 11.00**  
**- 12.00 - 12.40 - 13.20 - 14.00 - 14.40 - 15.20 - 16.00**  
**- 17.00 - 18.00 - 19.00 - 20.00 - 20.40 - 21.20 - 22.00.**

## Ferrocarril de Sóller

**Palma-Sóller: 8.00 - 10.40 - 13.00 - 15.15 - 20.05.**  
**Sóller-Palma: 6.45 - 9.15 - 11.50 - 14.10 - 19.00 - 19.35.**



# GASOLINERAS

**TODOS LOS DIAS-24 HORAS:** Pto. Alcúdia, Avd. Polideportivo Municipal/ Andratx, Carretera Palma-Andratx, kilómetro 19/ Calvià-Costa de la Calma, Carretera Palma-Pto. Andratx, kilómetro 19/ Campos, Carretera Palma-Portopetro, kilómetro 38/ Inca, Luque/ Manacor, Joan Miró/ Marratxí, Carretera Palma-P. Alcúdia, kilómetro 8,9/ Palma-Aeropuerto/ Palma, Eusebio Estada, 64/ Palma-Marivent, Joan Miró/ Palma, Ca'n Pastilla. Tramuntana/ Palma-Ensanche, C.Salom/ Palma-Rafal, Aragón s/n (Es Rafal)/ Palma-Son Dureta, Andrea Doria/ Palma-Estación J.A.B.S.L., Avda. Son Serra. (Frente Policlínica Miramar)/ Palma-Ctra. Manacor. Km. 2,7 (Frente Agama)/ E.S. Artà. C/Ciutat, s/n/ E.S. Santanyí. Ctra. Palma-Portopetro. Km. 49/ Ctra. Palma-Llucmajor. Km. 16,45.

## UNIDADES ASTRONOMICAS

Radio terrestre (máximo) ecuatorial	6.377.397 m.
Unidad astronómica (distancia media Tierra-Sol)	149.504.201 Kms.
Año Luz	9.465 billones Kms.
Parsec.	3'36 años luz.

## DISTANCIAS KILOMETRICAS

**MALLORCA.-** desde Palma a: Alaró, 23; Algaida, 22; Andraitx, 31; Artá, 70; Bañalbufar, 22; Binisalem, 23; Bújer, 36; Buñola, 17; Caimari, 38; Calvià, 22; Campanet, 37; Campos, 38; Capdepera, 78; Deia, 29; Escorca-Lluch, 44; Esporlas, 14; Establiments, 7; Estallencs, 30; Felanitx, 40; Fornalutx, 37; Inca, 29; Lloseta, 25; Llubí, 40; Llucmajor, 24; Manacor, 50; Porreras, 37; La Puebla, 42; Puigpunyent, 14; Sancelles, 25; San Juan, 35; San Lorenzo, 50; Santa Eugenia, 25; Santa Margarita, 55; Santa María, 14; Santanyí, 50; Selva, 33; Sineu, 44; Sóller, 30; Son Servera, 66; Valldemossa, 17; Villafranca, 40; Consell, 18; Lloret de Vista Alegre, 29; Mancor del Valle, 29; S'Arracó, 33; Ses Salines, 49.



# PLACAS INTERNACIONALES

A	— Austria	IR	— Irán
AND	— Andorra	L	— Luxemburgo
B	— Bélgica	MC	— Mónaco
BG	— Bulgaria	MEX	— Mejico
BR	— Brasil	MT	— Tánger
CB	— Congo Belga	N	— Noruega
C	— Cuba	NL	— Holanda
CH	— Conf. Helvética	P	— Portugal
CH	— Suiza	PE	— Perú
CO	— Colombia	PL	— Polonia
CS	— Checoslovaquia	PR	— Persia
CY	— Chipre	RA	— Argentina
D	— Alemania	RCH	— Chile
DK	— Dinamarca	RL	— Libano
E	— España	RM	— Rumania
EIR	— Irlanda	S	— Suecia
EQ	— Ecuador	SF	— Finlandia
ET	— Egipto	SU	— U. R. S. S.
FL	— Liechtenstein	TR	— Turquía
GB	— Gran Bretaña	U	— Uruguay
GBA	— Alderney	USA	— Estados Unidos
GBG	— Guernesey	V	— Vaticano
GBJ	— Jersey	YU	— Yugoslavia
GBY	— Malta	ZA	— Unión Sud- Africa
GBZ	— Gibraltar	CC	— Cuerpo Consular
GR	— Grecia	CD	— Cuerpo Diplomático
H	— Hungría		
I	— Italia		
IL	— Israel		





# CARTONAJES MALLORCA S.A.

Fábrica de cartón ondulado, envases plegables,  
cajas troqueladas, cajas montadas, Parasoles, etc....

NUESTRAS INSTALACIONES PERMITEN  
SOLUCIONARLE CUALQUIER PROBLEMA  
DE ENVASADO

*Consúltenos*

TEL. 43 08 38



Polígono Industrial «SON CASTELLO» calle 16 de julio, 57  
Telf.: 430838\* - Fax: 757250 - 07009 PALMA DE MALLORCA



# REDUCCIONES UTILES

Para reducir	a	Multiplicar por
Milímetros	Pulgadas	0'03937
Centímetros	Pulgadas	0'3937
Metros	Pies	3'281
Metros	Yardas	1'094
Kilómetros	Millas	0'621
Pulgadas	Milímetros	25'4
Pies	Metros	0'3048
Yardas	Metros	0'9144
Millas	Kilómetros	1'6093
Ctm. cuadrados	Pulgadas cuad.	0'155
Mts. cuadrados	Pies cuadrados	10'746
Pulgadas cuad.	Ctm. cuadrados	6'4516
Pies cuadrados	Mts. cuadrados	0'092903
Yardas cuad.	Mts. cuadrados	0'836126
Ctms. cúbicos	Pulgadas cúb.	16'383
Metros cúbicos	Pies cúbicos	35'315
Metros cúbicos	Yardas cúbicas	1'308
Pulgadas cúb.	Ctms. cúbicos	16'387021
Piés cúbicos	Metros cúbicos	0'028317
Litros	Pulgadas cúb.	61'022
Litros	Pies cúbicos	28'316
Litros	Galones imp.	0'2205
Galones imp.	Litros	4'546
Galones imp.	Pies cúbicos	0'1606
Pies cúbicos	Galones imp.	6'228
Kilos	Onzas Avdp.	35'3
Libras	Kilos	0'454
Kilos wtts.	H.P.	1'34
H.P.	Watio	736'
Caballo vapor	H.P.	0'9863
Centígrados	G.° Fahrenheit	32'8 + 1



# VIENTOS

## ESCALA DE BEAUFORT, PARA LA OBSERVACION EN TIERRA

Número de la escala	Nombre	Velocidad media		Efectos
		m/seg.	Km/hora	
0	<i>Calma</i> . . . .	0- 0,5	0- 1	El humo sube verticalmente.
1	<i>Ventolina</i> . . .	0,6- 1,7	2- 6	La dirección se puede apreciar por la del humo, pero no con las veletas ordinarias.
2	<i>Flojito</i> . . . .	1,8- 3,3	7- 12	Se siente el aire en el rostro; ligeros movimientos de las hojas; las veletas giran con el viento.
3	<i>Flojo</i> . . . . .	3,4- 5,2	13- 18	Las hojas y las ramas muy delgadas se mueven constantemente; el viento extiende las banderas ligeras.
4	<i>Bonancible</i>	5,3- 7,4	19- 26	Se levantan el polvo y los papeles ligeros; se mueven las ramas pequeñas.
5	<i>Fresquito</i> . . .	7,5- 9,8	27- 35	Empiezan a balancearse los arbustos con hojas; en los estanques se observan pequeñas ondas con cresta.
6	<i>Fresco</i> . . . .	9,9-12,4	36- 44	Se mueven las ramas gruesas; silban los hilos telegráficos; es difícil llevar un paraguas abierto.
7	<i>Frescachón</i>	12,5-15,2	45- 54	Se mueven todos los árboles; se anda con dificultad contra el viento.
8	<i>Duro</i> . . . . .	15,3-18,2	55- 65	Rompe algunas ramas; imposibilita el andar.
9	<i>Muy duro</i> . . .	18,3-21,5	66- 77	Pequeños desperfectos en los edificios; caen chimeneas y tejas.
10	<i>Temporal</i> . . .	21,6-25,1	78- 90	(Poco frecuente en tierra.) Árboles arrancados de raíz; grandes desperfectos en los edificios.
11	<i>Borrasca</i> . . . .	25,2-29,0	91-104	(Observado raras veces.) Desperfectos graves y generalizados.



# Asociaciones profesionales

## MALLORCA

**PETITA I MITJANA EMPRESA DE MALLORCA (PIMEM).** Vía Alemania, 2. Edif. Torre Mallorca. Tel. 206614. 07003 Palma de Mallorca. C. Reina Esclaramunda, 1A. Tel. 722862. 07001 Palma de Mallorca. C. Ramón Llull, 24 Entlo. Tel. 502791. 07300 Inca. Pza. Ramón Llull, 22. Tel. 551356. 07500 Manacor.

**CONFEDERACION ASOCIACIONES EMPRESARIALES DE BALEARES (CAEB).** Avda. Gabriel Alomar y Villalonga, 27 Entlo. Tel. 460550. 07006 Palma de Mallorca. C. Palmer, 9. Tel. 502233. 07300 Inca. C. Nueva, 10. Tel. 551540. 07500 Manacor.

**ASOCIACION SINDICAL DE INDUSTRIALES DE MALLORCA (ASIMA).** Gran Vía Asima, 1 y 2. Tel. 290600. Pol. Son Castelló. 07009 Palma de Mallorca.

**COOPERATIVA FEDERACION EMPRESARIAL HOTELERA (COFEBA).** Gremio Toneleros, 24. Tel. 297116. Pol. Son Castelló 0709 Palma de Mallorca.

**AGRUPACION DE CADENAS HOTELERAS.** G. Boters, 24. P. Son Castelló. Tel. 760371 Palma de Mallorca.

**AGRUPACION EMPRESARIAL DE AGENCIAS DE VIAJES.** P. Rey J. Carlos, 3. Tel. 724868. 07012 Palma de Mallorca.

**ASOCIACION DE EMPRESARIOS DE INSTALACIONES ELECTRICAS DE MALLORCA.** C/ Foners, 41. Tel. 770532. Palma de Mallorca.

**ASOCIACION DE PANADEROS Y PASTELEROS DE BALEARES.** C. Josep Darder Metge, 28 A. Tel. 276145 276161. 07008 Palma de Mallorca.

**ASOCIACION DE SALAS DE BINGO AUTORIZADAS.** San Miguel, 30. Tel. 712336. Palma de Mallorca.

**ASOCIACION EMPRESARIAL DE ARTES GRAFICAS.** Sant Vicent Ferrer, 46. Tel. 277997. Palma de Mallorca.



**ASOCIACION EMPRESARIAL DE LA MADERA.** C. Alegría, 63. Tel. 552959 - 07500 Manacor (Mallorca).

**ASOCIACION EMPRESARIAL DE PROMOTORES Y CONSTRUCTORES DE ALEARES.** C. Julián Alvarez, 12 A-2º. Tel. 204812. 07004 Palma de Mallorca.

**ASOCIACION EMPRESARIAL HOTELERA.** Gremio Toneleros, 24. Tel. 431096. 07009 Palma de Mallorca.

**ASOCIACION ESTACIONES DE SERVICIO.** C. Cerdeña, 5 esc. 8. Puerta 2. Tel. no consta. 07012 Palma de Mallorca.

**ASOCIACION FEDERAL PATRONAL EMPRESA DE COMERCIO DE BALEARES.** Tous i Maroto, 8-1º. Tel. 725988 / 716607. 07001 Palma de Mallorca.

**ASOCIACION GENERAL AGRARIA MALLORQUINA.** C. Francia, 3. Tel. 285305. 07015 Palma de Mallorca.

**ASOCIACION MALLORQUINA DE RADIO TAXIS.** C. Fco. Sancho, 7. Tel. 201212. 07004 Palma de Mallorca.

**ASOCIACION PATRONAL DE ALBAÑILERIA, EDIFICACION Y OBRAS PUBLICAS.** C. Julián Alvarez, 12.1. Tel. 200862. 07004 Palma de Mallorca.

**ASOCIACION PATRONAL DE INDUSTRIAS DE ELABORACION DE LA MADERA DE BALEARES.** Avda. Gabriel Alomar, nº 1. 07006 Palma de Mallorca.

**ASOCIACION POLICIA MUNICIPAL BALEAR.** C. José Socías Gradowli, 5. Tel. 450096. 07013 Palma de Mallorca.

**ASOCIACION PROVINCIAL DE AUTOESCUELAS DE BALEARES.** Avda. Gabriel Alomar y Villalonga, 22. Tel. 725034. 07006.

**ASOCIACION PROVINCIAL DE EMPRESARIOS DE SALAS DE FIESTAS DE BALEARES:** Avda. Gabriel Alomar y Villalonga, 7. Tel. 460350. 07006 Palma de Mallorca.

**ASOCIACION SINDICAL DE VISITADORES MEDICOS.** San Miguel, 55. Tel. 711185. 07002 Palma de Mallorca.



# EQUIVALENCIAS

*de las antiguas medidas, libras, onzas, «mesures», almudes, etc., con las del sistema métrico decimal:*

1 onza («unça») . . . . .	33 gr. aprox.
3 onzas . . . . .	100 gr.
1 libra («lliura») . . . . .	400 gr. = 12 onzas
1 kilo . . . . .	2 y 1/2 libras
1 tercia (terça) . . . . .	400 gr.
1 mesura (medida para la leche) . . . . .	20 cl.
1 cadaf (medida para la leche) 12 «mesures» . . . . .	2 litros 40 cl.
1 libra («lliura») (medida para aguardiente) . . . . .	41 cl.
1 cuarta (medida para el vino) . . . . .	78 cl.
1 almud (medida para harina y áridos) . . . . .	1 litro 95 cl.
1 esterquino (de helado) . . . . .	14 cl. aprox.
1 sorbete grande (de helado) . . . . .	10 cl. aprox.
1 jícara («xícara») . . . . .	6 cl. aprox.
1 vaso («tassó», «got») . . . . .	20/25 cl. aprox.
1 taza («tassa») . . . . .	10 cl. aprox.
1 escudilla («escudella») . . . . .	20 cl.

(en farmacia ant.)

4 céntimos (de escudo) . . . . . 10 cts. de peseta



# MES DE ENERO



# SIGNO ACUARIO

Este signo es figurado por un hombre con un vaso en las manos derramando agua, denotando las muchas aguas y lluvias que caen. Entra el sol en este signo comúnmente a 21 de enero.

En la creciente luna de enero deben los agricultores injertar los árboles, que temprano llevan flor, como son los almendros, duraznos, ciruelas y sus semejantes: deben sembrar en tierras calientes las pepitas acedas de naranjas, limas y cidras, poner huesos de duraznos, priscos, ciruelos y nogales.

En la menguante de enero conviene cortar la madera para edificios, de árboles que pierdan la hoja: los rodrigones y horcas para las viñas, y podarlas, con tal que sea en tierras calientes; amondar y limpiar los árboles, escardar los panes, y estercolar las vides y huertas, sembrar ajos y cebollas. Dice Plinio, 1°. 28, que toda cosa que se haya de coger, para guardar o castrear, cortar, podar o rozar, se debe hacer un menguante de luna.

En este mes se plantan los rosales con raíces o sin ellas.

## El Clima

Se registra lluvia en 9 días del mes y se recogen de 40 a 50 litros por metro cuadrado en Ibiza y mitad Sur de Mallorca, unos 60 en

Menorca y alrededor de 80 en las comarcas montañosas de Mallorca. Como por evapotranspiración, o sea la evaporación del agua a través de las plantas, se devuelven 2 litros por metro cuadrado por cada 3 que han caído, resulta que el suelo va acumulando agua. Sumada con la acumulada desde Septiembre, en que empieza el año agrícola, se calcula una reserva de agua de unos 50 litros por metro cuadrado, por lo cual, generalmente, no es necesario regar.

La temperatura media mensual es de 10 grados, con una máxima media de 14 y una mínima media de 6. Luce el Sol unas 5 horas diarias, como promedio, que totalizan 155 horas al mes. Hay 5 días de cielo despejado, 5 días de niebla, especialmente en las costas bajas, y un día de nieve.

## Horóscopo

Los nacidos del 1 al 19 están bajo la influencia de Capricornio; serán activos y emprendedores pero de genio violento e irreflexivo. No les convienen los viajes largos.

Los nacidos del 20 al 31 están influidos por Acuario, signo de espíritu superior que hace a los hombres de carácter variable y a veces imprudente.



# MES DE FEBRERO

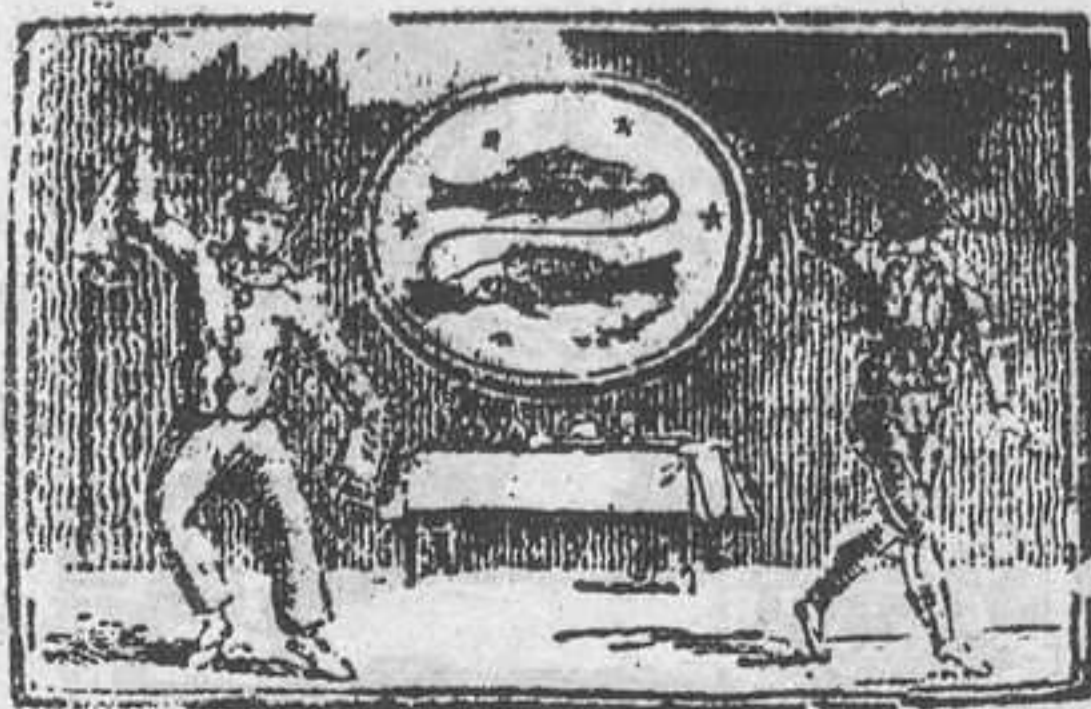

# SIGNO PISCIS

Este signo es figurado por dos peces: denota que, así como los peces son húmedos y siempre están en el agua, también entrando el Sol en este signo, comúnmente día 19 de febrero, el tiempo es húmedo y abundante de aguas.

En la luna creciente de febrero se acostumbra a sembrar el cáñamo y lino regadío: puédense sembrar algunas legumbres, melones, pepinos, mostaza y calabaza para temprano; injertar perales, manzanos y otros semejantes; plantar laureles, yedras y arrayanes; trasplantar naranjos, limoneros, álamos y cipreses; echar morgones, tumbar vides e ingerirlas en tierras templadas.

En la menguante de febrero es bueno cortar las cañas y mimbres, para hacer cestas y para obras guesas, y es mejor que se corten en la menguante de enero: puédense podar las viñas y cavarlas, enrodri-gonar y errar las parras, podar los árboles que son tardíos, reconocer las colmenas, como no haga mal tiempo.

## El Clima

El agua recogida, por término medio y, según los sitios, se estima entre 35 y 70 litros por metro cuadrado, repartida en los 7 días que suele llover. Se devuelven al aire, por evapotranspiración, unos 10 li-

tros por cada 13 caídos, con lo que aumenta la reserva de agua en el suelo, quedando a disposición de las plantas unos 60 litros por metro cuadrado y, por tanto, no importa regar. La temperatura media se mantiene en 10 grados, sube la máxima media hasta 15 y la mínima media queda en 6. Se aumenta hasta 6 horas y cuarto el promedio de horas diarias de Sol eficaz. Hay normalmente 6 días de cielo despejado y 5 días de cielo cubierto, entendiéndose por tal cuando la nubosidad media del día cubre más de ocho décimas de cielo. Suele haber nieblas costeras en tres días y un día de nevada.

## Horóscopo

Los nacidos en este mes suelen ser algo frívolos y muy comunicativos e inteligentes. Piscis da honores y bienes por los propios esfuerzos.

Las mujeres nacidas en este mes suelen ser algo vanidosas y tercas, pero inconstantes.

Como Piscis es un signo superior, aunque violento e inconstante, hay que precaverse contra esos inconvenientes, por lo que una buena educación, moral y cristiana, será la mejor salvaguardia de las partes negativas de este signo.



# MES DE MARZO

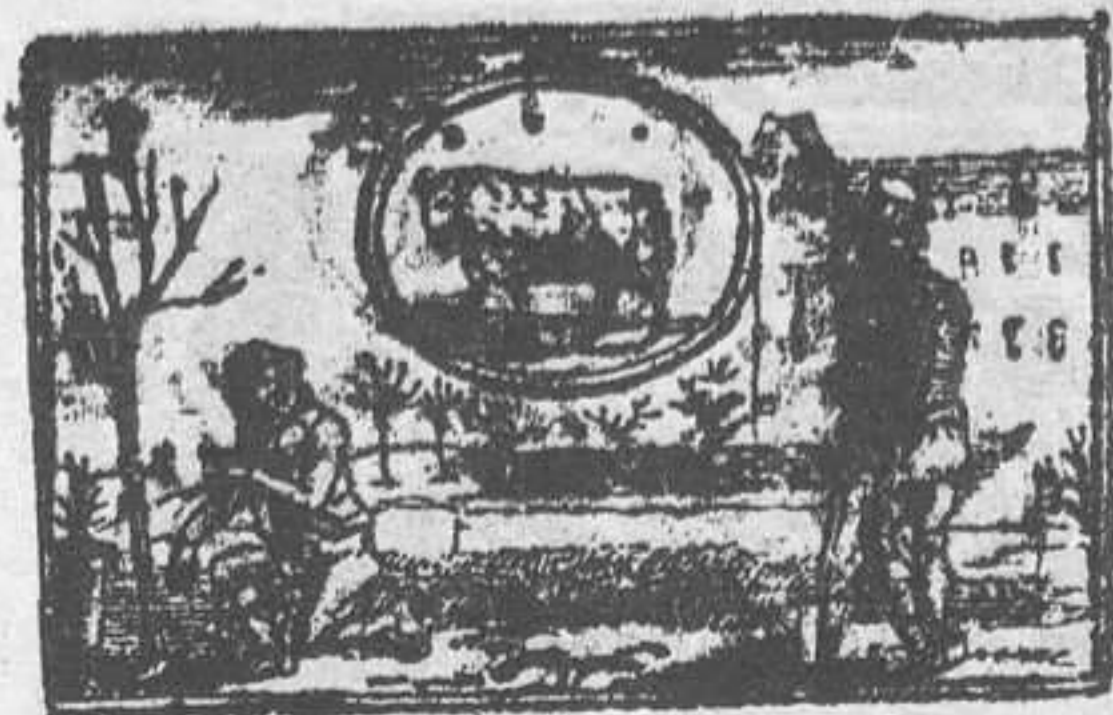

# SIGNO ARIES

Este signo figurado por un carnero es de naturaleza de fuego, caliente y seca; por la cual imprime calor y sequedad templadamente. Entra el sol en este signo a 21 de marzo.

En la luna creciente de marzo es bueno plantar melones, pepinos, cardas y calabazas y en tierras calientes, sembrar el mijo, el panizo, cáñamo y lino, mejor que en febrero; garbanzos, bledos, alfalce y cualesquiera pepitas acedas; poner higueras en tierras templadas. El perejil que se siembra en este mes, no grana hasta el segundo año.

En la menguante de marzo se deben escardar las huertas, los trigos de las malas hierbas, arar los campos para que no las críen: mondar las higueras; los morales, granados y árboles que brotan tan tarde; y el podar las viñas no se debe pasar del menguante de este mes, porque ya comienzan a apuntar. En este tiempo es muy bueno trasegar los vinos y ponerlos en las bodegas o sótanos.

## El Clima

Va en aumento la evaporación del agua del suelo, ya que se calculan en 10 los litros de agua por metro cuadrado que se evaporan

por cada 11 litros que caen del cielo. Como al mes llueve de 30 a 75 litros por metro cuadrado, según las zonas, en 8 días continúa la acumulación de agua en el subsuelo, estimándose la reserva en algo más de 60 litros por metro cuadrado. La temperatura media sobrepasa los 12 grados, la media de las máximas diarias es de 17 grados y 8 la media de las mínimas. El Sol luce unas 6 horas y media de promedio diario, lo que totaliza 202 horas mensuales. El número de días despejados es 6 y el de cubiertos es 7. La niebla, persistente y no limitada tan sólo a las zonas costeras, suele presentarse durante 3 días.

## Horóscopo

Los nacidos este mes serán propensos a los honores y a conseguir bienes materiales por propio esfuerzo. No suelen ser morenos.

Serán de espíritu inquieto y en las discusiones y opiniones ofrecerán resistencia y terquedad.

Si el varón nace en menguante será taciturno y envidioso, pero en plenilunio tendrá mejor carácter. La mujer será de buenas proporciones físicas y muy dada a la fantasía.



# MES DE ABRIL



# SIGNO TAURO

Este signo figurado por un toro, es de naturaleza de tierra fría y seca, y así influye frialdad y sequedad, pero templada; por cuya causa, entrando el sol en él, comúnmente día 20 de abril, se engendran muchas cosas sensibles, y las vegetantes se aumentan y crecen.

En la luna creciente de abril es bueno sembrar o plantar toda clase de hortaliza: como melones, pepinos, calabazas, puerros, lechugas, alcaparras. Y es de notar que toda hortaliza, o la mayor parte de ella, en todo tiempo se puede plantar, esto es desde enero hasta el mes de agosto, o en parte de mucho regadío. En este mes de creciente de luna se plantan medas de morales y granados. Es bueno injertar de escudete los lomos, priscos y duraznos. Se plantan árboles de toda especie, si no llueve ni hiela.

En la menguante de abril se debe comenzar a regar los panes o trigos, que se riegan en tierras calientes y secas.

## El Clima

A mediados de mes, aproximadamente, se invierte el signo del balance del agua y empieza a evaporarse más agua de la que cae, debido al aumento de la temperatura.

70

A lo largo del mes 70 por cada 6 litros por metro cuadrado de agua de lluvia, pasan al aire a través de las plantas 10 litros. Como las plantas necesitan unos 20 litros del suelo, las reservas de agua acumulada van descendiendo y, a fin de mes, se calcula que quedan unos 40 litros por metro cuadrado. La precipitación mensual es de 30 a 50 litros por metro cuadrado, desde Ibiza a Menorca de menor a mayor caída en 6 o 7 días. La temperatura media es de 14'5 grados, la máxima media 19 y la mínima diaria, como promedio, luce el Sol eficazmente. Seis es el número de días despejados y cinco el de cubiertos.

## Horóscopo

Este signo favorece la adquisición de riquezas porque hace a sus protegidos muy emprendedores, obstinados y valientes. No obstante, es aconsejable mucha prudencia en la vida, porque en cuestión de pleitos, Tauro no es muy favorable.

Si el nacimiento es en luna llena, el genio será más bonascible y cariñoso. Las mujeres serán muy bellas, aunque poco cariñosas y más amantes de las diversiones que de las cosas del hogar.



# MES DE MAYO



# SIGNO GEMINIS

Este signo es figurado por dos niños abrazados, denotando la afebilidad del tiempo que causa el sol entrando en dicho signo, el cual es de naturaleza de aire caliente y húmedo; y así influye y engendra un temperamento muy templado para todo vegetante. Entra el sol en este signo, comúnmente día 21 de mayo.

En la luna creciente de mayo es buen tiempo para raer las azafrañes, castrar las colmenas, juntar los cabrones y moruecos con las hembras. Es tiempo dispuesto para plantar las pepitas acédas; y si son tirnas, toman mejor que secas. Puedense plantar todo género de hortaliza e injertar de escudete los duraznos, priscos, almendros, cidras y naranjos.

En la menguante de mayo es admirable tiempo para cocer ladrillos y tejas y otras obras que se hacen de barro, porque hechas y cocidas en este tiempo son singulares. Ahora conviene arar los campos, que se han de sembrar en otoño. Si fuere tierra fría, se pueden castrar los becerros.

## El Clima

En este mes el suelo tiene que continuar proporcionando a las plantas agua de la reserva acumulada. Lo normal es que en Mayo

llueva de 30 a 40 litros por metro cuadrado, según zonas. Como por cada 4 litros por metro cuadrado caídos se evaporan y transpiran 10, el suelo ha de ceder unos 35 litros por metro cuadrado con lo que queda casi agotada la reserva de los meses anteriores. Aumenta mucho el número de horas de sol eficaz, que se evalúan en un promedio diario de 9 horas 40 minutos, casi 300 horas al mes. El cielo está despejado en 7 días y cubierto sólo en 4 ó 5. La temperatura media es de 17 grados; la máxima media es de 22 y la mínima media de 13 grados.

## Horóscopo

Los nacidos en la primera quincena serán fuertes, valerosos y obstinados. Se alterarán fácilmente pero también recobrarán la calma con facilidad. Los hombres no serán muy formales y les gustará divertirse.

En la segunda quincena, las mujeres serán bellas y amables, discretas y hacendosas, y tienen oportunidades para hacer un buen matrimonio, aunque sólo sea por amor. Los hombres serán independientes de carácter, generalmente altos y no tendrá mucha afición a la carrera de las armas.



MES  
DE  
JUNIO

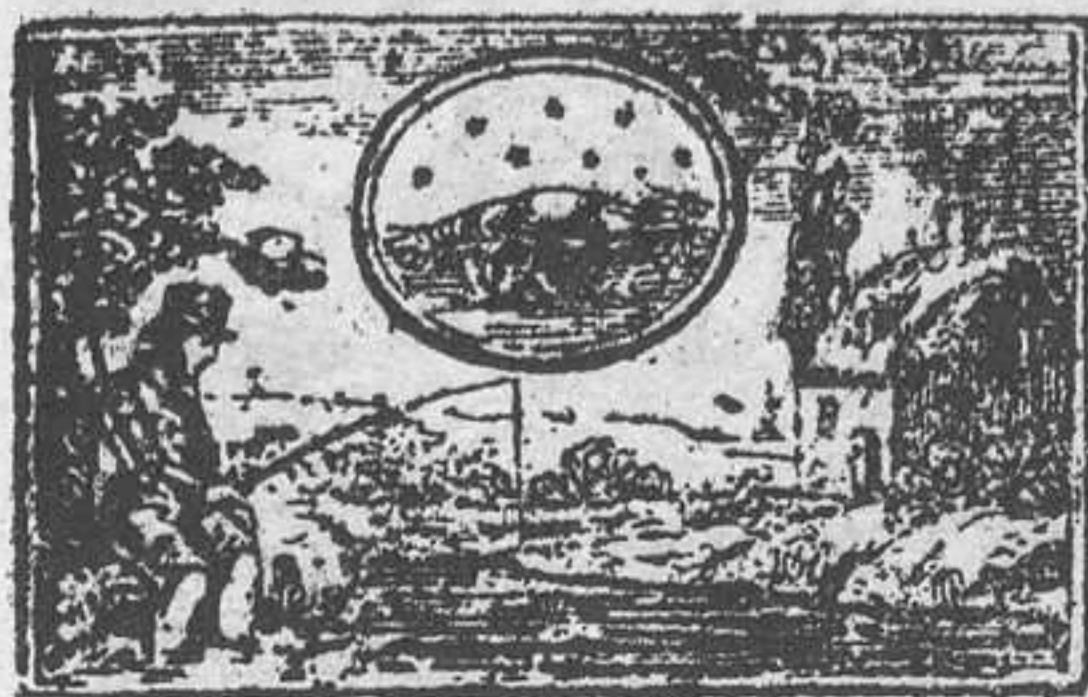

SIGNO  
CANCER

Este signo es figurado por un pescado llamado cranco o como más comúnmente se llama cáncer, cuya naturaleza es de agua, frío y húmedo; en femenino, nocturno y móvil, porque entrando en él se muda la calidad del tiempo, influyendo humedad y frialdad templada, muy conveniente para los nutrimentos. Entra el Sol en este signo comúnmente a 22 de junio.

En la luna creciente de junio se puede injertar de escudete los árboles que tienen la corteza gruesa, como son naranjos, cidras, higuerras, olivos, almendros, laureles y otros semejantes; y en las tierras frías es bueno sembrar el mijo y panizo, arrancar los ajos, sembrar las barralas, berzas y otras cosas de hortaliza para que sean templadas.

En la menguante de Junio es bueno coger y trillar las habas, garbanzos y otras legumbres si estuviesen secas. Dice Paladio que en este menguante no se deben regar las higuerras, porque así maduran más pronto los higos y son mejores y más sabrosos. La lana que ahora se trasquilará será mejor que en otro tiempo por ser más anudada.

En este mes se pueden plantar desgajaduras de clavelina; pero ha de ser en tierra blanda. Se podrán arrancar las tulipas y francesillas si tienen las hojas bien secas y ponerlas a secar.

### El Clima

En los primeros días del mes, normalmente ya queda prácticamente agotada la reserva de agua existente en el suelo y es necesario el riego para suministrar a las plantas los 40 litros de agua, por metro cuadrado, de sembrado, que por término medio necesitan al mes. La lluvia que cae en éste, no suele superar los 20 ó 30 litros por metro cuadrado y por cada 2 de ellos se evaporan unos diez. Disminuye la nubosidad. Suele haber 10 días despejados y 3 cubiertos. Aumenta la insolación eficaz hasta alcanzar un promedio de 313 horas mensuales, o sea 10 horas y media por día. La temperatura media mensual es de 21 grados y la máxima supera los 25 grados. Son mayoría los días en que hay brisa de mar.

### Horóscopo

El espíritu superior que gobierna este mes da a menudo celebridad. A veces se contratan los matrimonios.

Los varones suelen ser robustos aunque poco ingeniosos y con no mucha capacidad.

Las mujeres serán más inteligentes que los hombres pero su vanidad y orgullo les acarrearán disgustos con amigos o en el matrimonio.



# MES DE JULIO



# SIGNO LEO

Este signo es de naturaleza de fuego caliente y seco en demasía; es masculino y fijo, porque estando el sol en dicho signo de calor está fijo y firme, en el cual tiempo los vegetales se destruyen y secan. Entra el Sol en este signo, comúnmente el 21 de Julio.

En la luna creciente de Julio se acostumbra plantar las coles «de pella», los nabos, las zanahorias, las cebollas y la mostaza. Es muy bueno cubrir las cepas para que no las queme el sol, sacar la grama de la tierra, la cual así no torna a nacer, como en otro tiempo.

En la menguante de Julio es muy provechoso segar el trigo, para que mejor se guarde y conserve, y lo mismo se hará con las almendras. Se ha de preferir la noche para regar las plantas, observando su naturaleza para regarlas. Los melones no quieren mucha agua. Los cohombros, al contrario, quieren mucha y repetida. Es, pues, menester separarlos de los melones y es de notar, además, que éstos pierden mucha de su buena calidad cuando se crían cerca de los cohombros o de las calabazas. Cuídese de no echar agua ni sobre las hojas ni el fruto.

En este mes se arrancan las cebollas de las flores, que habrán quedado del mes pasado, se recogerán también las simientes maduras de las demás flores y se ingerirán de escudete los jazmines y rosales.

## El Clima

Por término medio, se registra un día de lluvia al mes y se recogen 4 litros por metro cuadrado: puede decirse que es nula, pues, la precipitación de Julio. La evaporación es intensísima y, con el suelo sin reservas de agua, ya se sabe que es imprescindible el riego para cualquier clase de cultivo. Pueden contarse unos 17 días de cielo sin nubes y, en general, no hay ningún día de cielo completamente cubierto. La insolación, la máxima del año, supera las 357 horas, a 11 horas y media de promedio diario. La temperatura media, se establece en 24 grados y la media de las máximas se acerca a los 29 grados.

## Horóscopo

Los nacidos en la primera quincena tendrán buena conformación física y aptitudes precoces para los estudios, pero serán inconstantes e impetuosos por la influencia de la Luna.

Las personas nacidas este mes gustarán de viajes lejanos y mudanzas pero estos desplazamientos no les serán beneficiosos ni de muy jóvenes ni pasados los 50 años.

Los nacidos en Leo serán de vida larga y poco propensos a las enfermedades en general pero, tendrán el estómago delicado.



# MES DE AGOSTO



# SIGNO VIRGO

Este signo es de naturaleza de tierra, frío y seco, el cual es figurado por una doncella, denotando la esterilidad de la tierra, por la infertilidad de la doncella, cuando el sol entra en este signo, que es comúnmente día 24 de agosto.

En la creciente y menguante luna de agosto es bueno estercolar los campos que han de servir para sembrar trigo y arrancar las cebollas que se han de guardar; así como, después de haber llovido, sembrar los ultramuces, rábanos, nabos y coles tardías.

En este mes acostumbran hacer las peceras de los priscos y ciruelos, higos y duraznos y sembrar habas y berzas. Se mira si los melocotones maduran, poniéndoles debajo pedacitos de teja para preservarlos de la humedad de la tierra. Se ha de dar tercera reja a las viñas. Se han de regar con frecuencia las plantas este mes y el siguiente. Para conservar el frescor sería bueno poner paja alrededor del pie de los árboles plantados nuevamente y de las plantas que puedan ser dañadas por el calor. Así no sería menester regar con tanta frecuencia.

En este mes, se trasplantan las flores de cebollas y se cubren desgajaduras de clavelina; se siembran trinitarias tricolores y también francesillas, que florecen en primavera; se plantan igualmente cebollas de lirios blancos.

## El Clima

Con los chubascos, tormentosos algunos, con los que finaliza la canícula y la sequía en la tercera decena del mes, recibe la tierra las primeras aguas que totalizan, de un año para otro, de 20 a 25 litros por metro cuadrado, que se recogen en dos o tres días de precipitación. Como las temperaturas son elevadas, ya que la media mensual es la más alta del año: 24'5 grados y la máxima media supera los 29 grados, la evaporación continúa siendo intensa. Por cada 2 litros por metro cuadrado de agua precipitada, podrían evaporarse 10 litros por metro cuadrado, si el suelo los tuviera, por lo que las plantas cultivadas necesitan forzosamente ser regadas. La insolación baja respecto a Julio, pero mantiene superior a 333 horas mensuales, a un promedio de 10 horas y tres cuartos por día. El cielo se mantiene despejado durante 12 días y se cubre totalmente tan sólo un día.

## Horóscopo

El signo de este mes es favorable para la fortuna y la gloria; da gusto para el lujo y los placeres, pero ocasiona con frecuencia duelos y luchas familiares.

Los nacidos en la primera quincena serán valientes si son hombres, pasionales si son mujeres.



# MES DE SEPTIEMBRE



# SIGNO LIBRA

## El Clima

Este signo es figurado por un peso de dos balanzas iguales, significando la igualdad que tienen los días con las noches, entrando el sol en este signo que es comúnmente a 23 de Septiembre, y aquí fenece el estío y comienza el otoño.

En la luna creciente de Septiembre es bueno sembrar el centeno, la cebada, las habas, ultramuces y dormideras; y esto en tierras calientes, porque en las frías mejor es antes que ahora; y si en este creciente hubiera sazón, es muy bueno sembrar trigo, principalmente el candeal; es muy buen tiempo para sembrar el trigo, que no se riega.

En la menguante de septiembre es tiempo natural para vendimias y para coger las uvas que se han de colgar; pero deberse coger en el lleno del sol. Es bueno arar, cavar y estercolar las tierras para hortaliza, o para sembrar en ellas simientes tremesinas; como daza, mijo, panizo. Tiene el hortelano mucho que sembrar en este mes; deformatar y preparar con tiempo las mesas o cuadros. Ha de sembrar aceperas, espinacas, rábanos, cebollas y repollos y también lechugas.

En este mes se siembran en cuadros, adormideras, amapolas y espuelas, se plantan cebollas de junquillos, lirios y otros que vienen por invierno, poniéndose en partes que estén resguardadas y bien expuestas al sol.

Se sitúa el comienzo del «año agrícola» con el inicio del mes, cuando la tierra ya está dispuesta para recibir la lluvia que cae, por término medio y según distintas zonas de la región, a razón de 40 a 80 litros por metro cuadrado. Como la evaporación continúa siendo elevada, por cada seis litros caídos se evaporarían diez, si los hubiera, a fin de mes la reserva de agua continúa siendo nula y los cultivos necesitan agua de riego. La temperatura media mensual se cifra en 23 grados y la máxima media en 27 grados, considerada todavía como de verano. Llueve en 5 o 6 días, de los cuales 3 o 4 suelen ser tormentosos. El número de días despejados es 6 y 3 el de cielo cubierto. El sol luce durante 246 horas, un 63 por ciento de la insolación total, que corresponde a un promedio diario de 8 horas y cuarto.

## Horóscopo

La primera mitad de la vida en los nativos de este mes estará amenazada de peligros, por lo que deberán ser prudentes.

Las herencias familiares serán pocas y disputadas.

El varón tendrá belleza física, la mujer le superará en belleza espiritual, pero uno y otro serán admirados por su elocuencia.



# MES DE OCTUBRE



# SIGNO ESCORPION

Este signo es figurado por un animal llamado escorpión, cuyos efectos corresponden al nombre que es morder y punzar, y así cuando el sol entra en este signo que es comúnmente el 24 de octubre, comienza a punzar, escocer el frío, con borrascas, truenos y relámpagos.

En este mes se debe hacer el aceite para comer y también se puede vendimiar en los lugares enjutos y algo tardíos. Es muy buena razón ahora para sembrar todo género de granos, que sirven para pan, como son trigo, centeno, cebada y candeal y sus semejantes. Puedense sembrar habas, ultramuces, trasponer los cardos y suelcos. Débense coger las bellotas y nueces, las granadas y membrillos y todas las frutas tardías. Puedense plantar cerezos, guindos, perales y manzanos. En este mes, y en el precedente, las plantas, y aún las frutas, están expuestas a ser dañadas por las hormigas, avispa y moscas. Se apartan las hormigas del modo que queda dicho en el mes de mayo; se destruyen los nidos de las avispa, y se friegan los árboles, y también los animales que se quieren preservar de las moscas, con zumo de hojas de calabacera.

En este mes se plantan las tulipas, cebollas de francesillas en tierra bien abonada y las demás flores que nacen de cebollas; se pondrán a remojar algunas horas antes de plantarlas.

76

## El Clima

Es, en Baleares, el mes más lluvioso. Normalmente caen unos 70 litros por metro cuadrado en Ibiza, unos 75 en el llano de Mallorca, unos 150 en la montaña y valles de Sóller y Pollença y alrededor de 95 en Menorca. Dicha precipitación iguala o supera, según las zonas, a la evaporación, por lo que a fin de mes queda una pequeña reserva de agua en el suelo. En el llano de Palma esa reserva se evalúa en unos 2 litros por metro cuadrado. Llueve en 8 o 9 días y la temperatura media baja a 18 grados y la máxima media a 23. Con 6 horas y cuarto de Sol diario, en promedio, se totalizan 192 horas mensuales, tan sólo un 56 por ciento de la insolación total, con una nubosidad de 6 días cubiertos y 4 días despejados.

## Horóscopo

El signo que gobierna este mes da grandes aptitudes, a menudo inútiles a los que las poseen. Rara vez los nativos de este mes llegan a la cumbre del poder o a la gloria.

En general suelen ser altivos y orgullosos, de genio duro y violento, poco reflexivos.

Las mujeres serán celosas y poco trabajadoras, aficionadas al cine y a las novelas de argumento dramático y fantástico.



# MES DE NOVIEMBRE

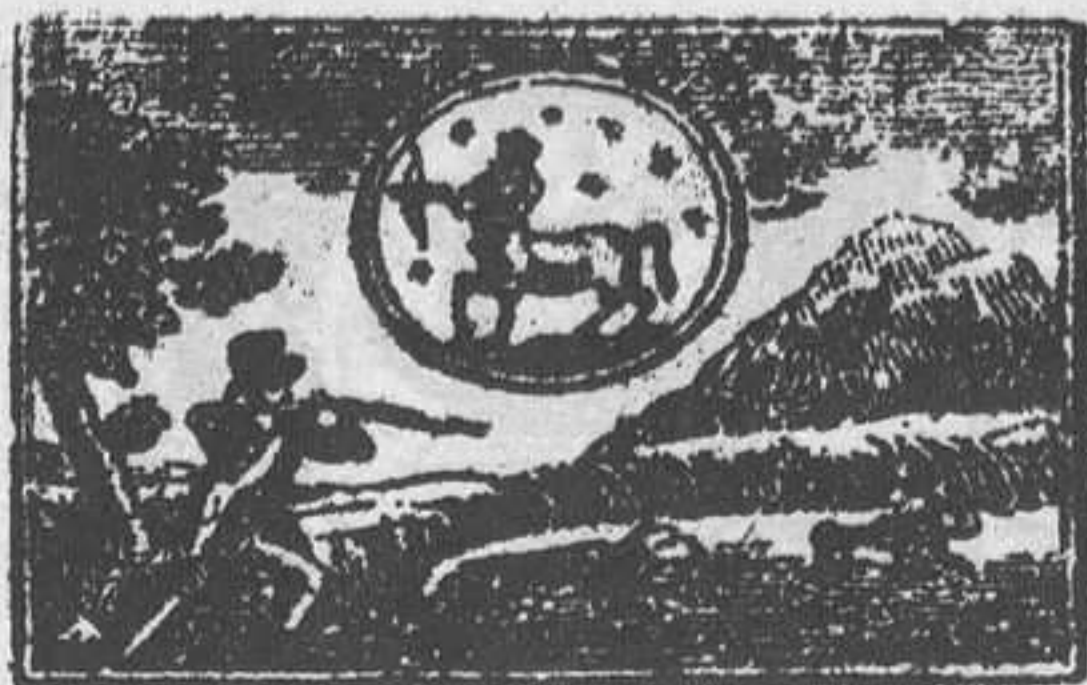

# SIGNO SAGITARIO

Este signo es figurado por un centauro, que está tirando flechas, el cual representa los efectos que causa el sol al tiempo que anda juntamente con este signo, que es arrojar agua, granizo, truenos y relámpagos. Entra el Sol en este signo a 23 de Noviembre.

## El Clima

En este mes se suelen arar los campos y tierras que llevan malas yerbas, para que se pierdan y no nazcan, así como limpiar los árboles de los resecos y estiércoles, y también las viñas, las cuales se pueden muy bien plantar en tierras secas y calientes, tumbar de cabeza y echar morgones. Se han de plantar lechugas en paraje abrigado, sembrar ajos y espinacas para la cuaresma. Se hace necesario aporcar apios y carpíos, plantar alcachoferas nuevas de las que tienen más raíz, y empezar a plantar árboles hasta que vengan las heladas. Se pueden probar algunos injertos si no llueve ni hiela, sembrar guisantes, trasegar el vino y recoger los naranjos en tierras que sean estériles y descubiertas al Norte.

La temperatura media sufre otro importante descenso y se sitúa en 14 grados, con una máxima media de 18 y una mínima de 10 grados. Ello influye en la disminución de la evaporación y transpiración del agua a través de las plantas de modo que por cada 12 litros de agua caída, por metro cuadrado, se devuelven 10 a la atmósfera. Como caen entre 60 y 120 litros por metro cuadrado en las partes llanas y bastante más en las montañas queda en el suelo una reserva de agua que, en la zona de Palma, se calcula en unos 10 litros por metro cuadrado, por lo que son necesarios riegos. Con cuatro días de cielo despejado y seis de cubierto la insolación disminuye a 166 horas de sol eficaz durante el mes, a razón de 5 horas y media diarias.

## Horóscopo

En el menguante de este mes y del que viene es muy bueno para hacer sercenizas y cortar madera para obrar.

Los hijos de este mes serán audaces y violentos; obstinados frente al peligro.

Se plantan en este mes las desgajaduras de clavelina, las tulipas y demás flores de cebollas, las violetas y todas las especies que vienen de raíz.

La suerte les favorecerá en sus empresas. Espíritu aventurero.

Las mujeres serán hermosas, pero frívolas y coquetas, lo que les producirá disgustos matrimoniales. Tendrán muchos hijos, la mayoría varones.



# MES DE DICIEMBRE



# SIGNO CAPRICORNIO

Este signo es figurado por una cabra, animal que se va encaramando y subiendo por los árboles y las breñas más altas que haya. Así el soy, cuando entra en este signo, comúnmente día 22 de Diciembre, se va subiendo hacia nosotros y comienzan a crecer los días.

Aunque es verdad que en este mes son pocas las obras de campo, todavía en las huertas se puede plantar toda clase de hortaliza para la primavera, mientras que la madera que se cortase en el menguante de este mes será muy durable. Al labrador que fuere curioso, no le faltará que hacer en su oficio; es saber recoger el heno, hacer muldadas o estercoleros, mojar esparto y hacer cuerdas, adobar cubas y limpiar vasijas y bodegas; puede también en el campo, adobar vallados, limpiar acequias y cerrar portillos. Se arrancan las patatas y los nabos para la provisión de invierno; se les cortan las hojas y se entierran dentro de arena muy seca. Se socavan los árboles enfermizos y se les pone tierra nueva bien abonada. Se ponen en tierra o en cajas almendras y nueces de duraznos, ciruelas, etc. Los que se pondrán en cajas brotarán en el mes de febrero, y se trasplantarán entonces. No se han de poner en tierra, sino los que han de quedar en el mismo puesto.

78

## El Clima

Durante este mes la evapotranspiración es la más baja del año, ya que sólo se evaporan 10 litros de agua por metro cuadrado por cada 18 de lluvia. A fines de mes y año (civil, que no agrícola) queda una reserva de agua en el suelo superior a los 33 litros por metro cuadrado que hace innecesarios los riegos. El promedio, por zonas, de agua caída es de 50 a 100 litros por metro cuadrado, pero en la montaña es todavía mayor, y se registra en unos 10 días, de precipitación. La temperatura media es de 11 grados; la máxima media 15 y la mínima media es 8 grados. 4 días el cielo está despejado y en 7 cubierto; en los demás, nuboso. Hay unos 2 días de niebla matinal. La insolación, con 139 horas mensuales de promedio, es la más baja del año y corresponde a 4 horas y media diarias.

## Horóscopo

Los nacidos este mes tienen facultades dobles y son buenos o malos, sin término medio. Son de espíritu independiente y algo desconfiados de los demás. Tienen grandes obstáculos en la primera mitad de la vida. Serán bastante asustadizos.



# COMENTARIS SOBRE ELS VENTS DE MALLORCA (DOTZENA I MITJA DE GLOSES)

Anant per terra o per mar  
convé conèixer els vuit vents  
i sabre també, el temps  
que d'ells se pot esperar.

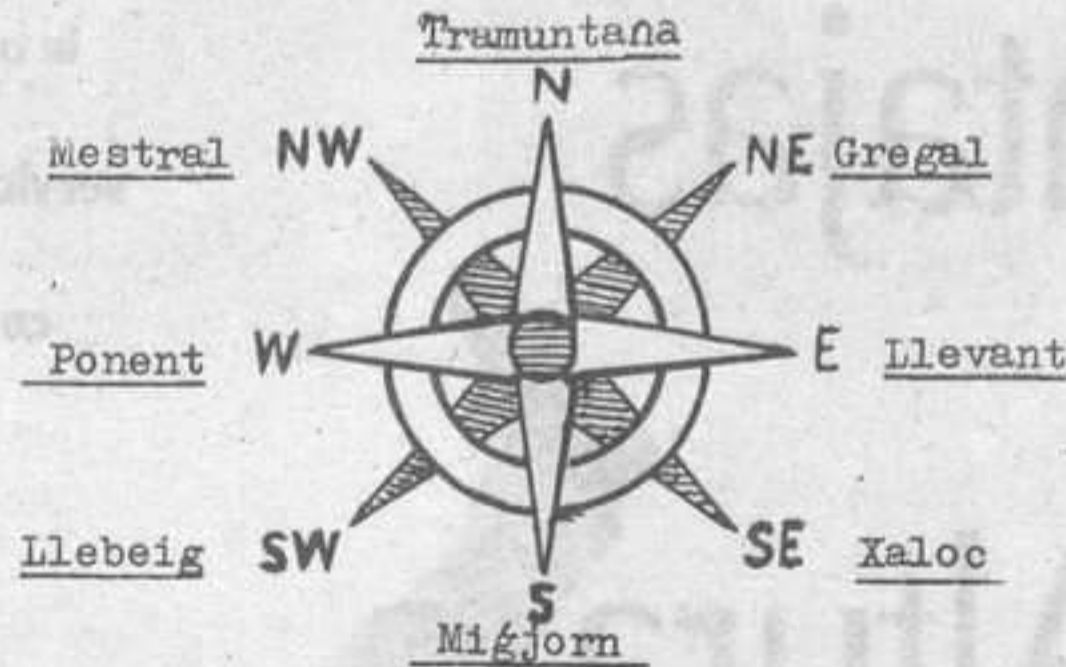

TRAMUNTANA és vent del Nord;  
si aguanta... refrescarà.  
A l'hivern, neu mos darà  
si no es cansa i bufa fort.

El GARGAL mes bé GREGAL,  
vent dels GRECS, vol dir el nom:  
si quan ve no mos fa mal,  
pot dormir tranquil tothom.

El LLEVANT, si és constant  
l'arratxat, te esperons.  
A l'estiu els LLEVATONS  
van sortint de tant en tant.

Amb XALOC, moltota mar,  
sorda o vella, és lo mateix.  
El qui surti a pescar  
trobarà mes ball que peix.

Fent MIGJORN sol llampejar  
l'algún ferest temporal  
entre l'Octubre i Nadal.  
A l'estiu mos fa suar.

Si qualque Puig du capell  
o fa LLEBEIG... «¡Aigua veig!»  
Això dlu el qui ho conèix  
l'el paraigua te prop d'ell.

El PONENT és vent freqüent  
sobretot el PONENTOL.  
Infla o minva a tot moment  
i prim queda, post el Sol.

Vent MESTRAL és infernal;  
ses MESTRALADES disgusten,  
fred.. I trons que mos assusten.  
Posau tranca en el portal.

Cada comarca el seu vent  
que molt poc sol canviar.

Quan no dona benestar  
es molestia per la gent.

L'EMBAT, cau bé a tothora  
si el Sol pica, es puntual,  
per la costa, el VENT DE FORA  
que a la nit, serà TERRAL.

«Amb tot vent plou, si Dèu vol»  
diu l'adagi popular;  
arreu per muntanya i pla  
sense deixar cap redol.

Vent que gemega, canvia.  
Roda... d'aquí cap allà.  
Xiuland, mostra l'energia.  
A redós, que bé s'està!

Si un dia de ventada  
descarrega molta pluja,  
del vent, la furia es calmada.  
Cap el cel, el fum, dret puja.

Un vent fort, sia quin sia,  
que porti ennuvolada,  
mos darà qualque ruixada  
tant a la nit com de dia.

I si és borrasca desfeta,  
res de veles per la mar.  
Perilla molt trabucar  
amb un temporal que apreta.

Ni roades, ni gelades,  
amb vent fluix, el camp tendrà.  
També la mar quedarà  
net de boira i sense onades.

Si destrossa no han de fer  
l'han de quedar contents  
l'hortolà i el mariner  
¡BENVINGUTS SIEN ELS VENTS!



# Ventajas de Altura para su Nómina



Banca March  
le ofrece un  
servicio nómina  
completo

con unas ventajas  
de altura que le dejarán  
satisfecho.  
Un salto gigante  
para ganar  
más cada mes.

Infórmese en cualquiera de nuestras oficinas.



## BANCA MARCH

ASI DE CLARO