AÑO XVII MADRID NUM. 4.876

SUSCRIPCIONES

Madrid, un mes .... 3,50 ptas.
Provincias, trimestre 10,50 „

25 EJEMPLARES 2,75 PESETAS

Número suelto, 15 céntimos

La Libertad

SABADO 16 DE NOVIEMBRE DE 1935

REDACCION, ADMINISTRACION Y TALLERES
MADERA, 8
Apartado de Correos 981

Director-Gerente
ANTONIO HERMOSILLA

HEMEROTECA MUNICIPAL MADRID

SIN SENSIBILIDAD

A falta de otra sensibilidad mejor, las fuerzas políticas del bloque tienen la sensibilidad de hacerse solidarias de su propio fracaso. Se debaten en supremos esfuerzos para aparentar cohesión. Pero incurren en opulentas contradicciones cuando tienen que dar la cara en asuntos de resonancia. Lo que se aprueba o se niega en el salón de sesiones se rectifica después en las reuniones o tertulias vulgares de las minorías. Ejemplo de inconsistencia, de banalidad y de estulticia es la minoría radical, en la que todavía existen dos o tres republicanos «históricos»—algunos con sus restos de melenas blancas inconfundiblemente girondinas—y en la que basta con ser un vulgar difamador para merecer la estimación de toda ella. La Ceda, encubridora y protectora de los más sucios asuntos que se han realizado en este período de su detentación del Poder—ferrocarriles, trigos, azúcar, etc., las siete etcéteras indignas—, continúa asestando puñaladas al régimen y a todo lo que, aunque sea en grado mínimo, tenga o pueda tener un fondo liberal. Sin sensibilidad oyen la voz justiciera del pueblo, que en la Prensa y en la calle les echa en cara sus múltiples y punibles actos contra el país y continúan su actuación impunemente. Eso ya no es falta de sensibilidad. Eso es delito de lesa patria, delito dirigido por el Sr. Herrera con el oído atento al Vaticano, que fué siempre el poder oculto que hundió a España en el desprestigio de nación sin civilizar.

No les importa lo que de ellos piense España. Y temen, sin embargo, unas elecciones. Saben que la fuerza arrolladora de las izquierdas los arrojarán definitivamente del Poder. Incluso «La Epoca» les vaticina anoche lo que les va a ocurrir, «si Dios no lo remedia», dentro de poco tiempo. Siguen imperturbables, como si el odio y la condenación del país no fuera con ellos. La Ceda, maniobrando con los monárquicos, en plena traición, e incluso con algún republicano de los que también empujaron la puerta del ministerio de la Gobernación el día 14 de Abril, para situarse y proteger a las Compañías ferroviarias. Los radicales, aplastados por la fuerza de la opinión condenatoria, que les sabrá recordar en todo momento sus inmoralidades y su confusionismo, y buscando acomodo en otros partidos, en una vergonzosa mendicidad. Y unos y otros, con la cantinela «contrarrevolucionaria», llamándonos «rojos» y «asesinos»—palabras con las que el insigne sacristán y solapado enemigo de la República Sr. Gil Robles calificó en su último discurso a las izquierdas republicanas—a los que en Octubre del año pasado tuvimos el gesto noble y decidido de ponernos frente al Gobierno, que era la negación suprema de todas las esencias republicanas...

Por otra parte, su maniobra actual está al descubierto. No dar importancia a nada. Suscitar discusiones que, aunque en el fondo tienen gravedad e incluso figura de delito, no pasan de los límites de lo superfluo. Y mientras tanto, dejar que pase el tiempo, que se consuma el tiempo de la jornada parlamentaria que ordena la Constitución, cerrojazo después, y a seguir «gobernando» a espaldas del país, contra la voluntad de éste, con escarnio y burla de los intereses y los postulados del régimen. No importa que continúe sin estudiarse el problema del paro obrero, ni que se haga política menuda y negativa alrededor de los problemas vitales del país... Lo interesante es que sigan resonando los ecos del patio de Monipodio, y que se injurie y calumnie a republicanos y socialistas, y que sigan los jornales del hambre y que acumulen el producto de sus «trabajos»—¡sigue «El buscón» acudiendo a los puntos de la pluma!—los trigueros, los ferrocarrileros, los azucareros—¡resurgen también las siete etcéteras sonrojantes!—, hasta que las circunstancias lo permitan. Sin sensibilidad, el bloque sigue su actuación bordeando el Código penal. Hasta que un día el clamor popular adquiera volumen impulsivo y dicte definitivamente su sentencia ejemplar. Que no es precisamente la que se propone en el entremés cervantino. Es la que está pidiendo el pueblo, arrepentido de su generosidad y de su ingenuidad del 14 de Abril, cuando en la carretera de Cartagena estaba el «motivo» de justificar una revolución en su completo y único sentido.

Visado por la censura

POLITICOS Y PERIODICOS

Un político mediocre, muy conocido en los centros financieros por sus andanzas en quiebras vergonzosas y en matanzas de valores que llevaron a la desesperación y a la ruina a muchos infelices, no hace mucho tiempo que calificaba de chantaje la heroica defensa del Erario público y del interés nacional que está llevando a cabo un diario en contra de sus propias conveniencias.

Ese será uno de los que indudablemente votará la reforma del Código penal, como votó los bonos de Tesorería para las Compañías que tratan de arruinar a miles y miles de hombres que en los transportes por carretera encontraron su honrado medio de vida.

Pero no importa. ¡A todos les llega su San Martín! Y su caída desde la altura será catastrófica, si antes el pueblo no les arrastra a todos en un día.

LA AVIADORA DESAPARECIDA

Ha sido hallada y ya se encuentra en Río de Janeiro

Aterrizó por falta de gasolina

Londres, 15.—Comunican de Río de Janeiro a la Agencia Reuter que la aviadora neozelandesa Jean Batten se ha visto obligada a tomar tierra en Arauama a consecuencia de haberse agotado su reserva de gasolina.

Llega en un avión militar

Río de Janeiro, 15.—En un avión militar llegó aquí la señorita Jean Batten.

El avión había sido enviado por las autoridades.

El aparato tripulado por la aviadora resultó con algunos desperfectos al aterrizar; pero la señorita Batten salió, afortunadamente, ilesa.

Las listas electorales

El negociado de Estadística ha dispuesto que durante todo el mes de Noviembre estén expuestas las listas del Censo electoral con las exclusiones o inclusiones provisionales para que los interesados puedan hacer las correspondientes reclamaciones.

Este es el momento en que todos los españoles que gocen del derecho electoral se hallen atentos a las listas provisionales, con el fin de hacer valer su facultad si sus nombres no figuran en el Censo.

Los ciudadanos deben consultar el Censo, que se halla expuesto en la avenida de Eduardo Dato, en los solares del antiguo mercado de los Mostenses

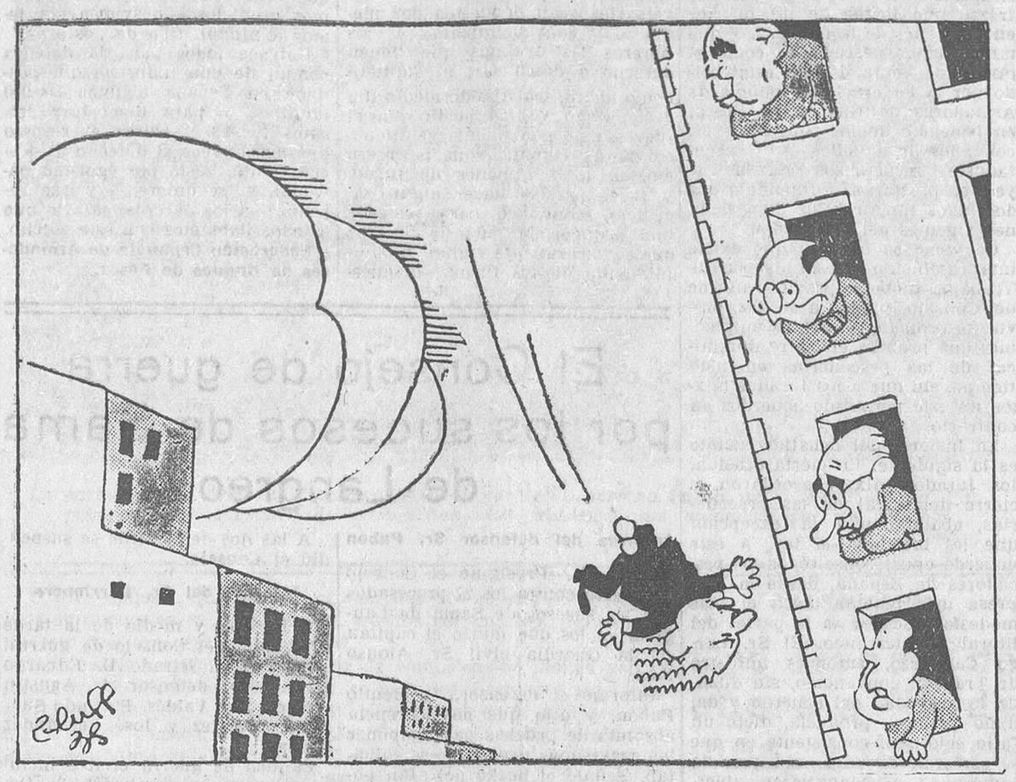

EL ESCALATORRES POLITICO, por Bluff
—¡Mi última esperanza!

LA LIBERTAD DE PENSAMIENTO

Quieren acabar con la Prensa republicana

Un ministro de ese partido que pregonaba y pregona la desobediencia a las leyes constitucionales; un ministro que ha llegado a la gobernación de la República sin hacer constar de una manera rotunda, categórica y solemne su respeto y acatamiento al régimen; un señor Salmón, diputado y ministro de Acción Popular, es el autor de ese proyecto, que quiere decapitar la libertad de pensamiento y enviar a presidio a cuantos periodistas se atrevan a combatir la obra de los «salvadores» de España. Y ha de ser el Parlamento actual, que no representó nunca al país, y ahora menos que nunca; un Parlamento donde faltan los diputados socialistas y numerosos representantes de las oposiciones de izquierdas; un Parlamento donde todavía se sientan señores cuyos nombres tienen resonancias «strapérlicas», y negociantes del trigo, y terratenientes enriquecidos con la contrarreforma agraria; ha de ser este Parlamento, repetimos, quien discuta y apruebe—apruebe si la firme actitud de la Prensa y el clamor nacional no lo impiden—la ley que descalifica a los periodistas, que les coloca al margen de las personas decentes, que les sitúa dentro de un estado de peligrosidad permanente, como si se tratara de vulgares profesionales del robo o la vagancia. Ellos, tan intachables, tan austeros, tan «dignos» representantes del país; ellos, que indignan un día al pueblo con los trigos, y otro con los ferrocarriles, y otro con el «straperlo», son los que van a situar la Prensa fuera de las leyes corrientes, al margen de la igualdad de derechos que la Constitución reconoce a todos los ciudadanos, totalmente apartada de las personas honradas.

No nos extraña ni nos sorprende, como no puede sorprendernos nada de lo que venga de las mesnadas reaccionarias. Bien sabemos —por una dolorosa experiencia—lo que para estos señores es y significa la Prensa republicana. Bien lo sabemos, porque cuando por extraña casualidad encuentra que un señor actúa medianamente bien en esta época en que tantos actúan rematadamente mal, no falta uno de entre ellos que se ponga en jarras y grite que la Prensa está vendida. Y, en cambio, cuando defiende sagrados intereses nacionales; cuando trata de impedir despilfarros vergonzosos que ellos no debieran tolerar; cuando, concretamente en el caso de LA LIBERTAD, combate la gestión de un ministro favorecedor decidido de las Compañías ferroviarias, con grave quebranto para el Tesoro público, aparece algún político—sobre cuyos turbios antecedentes habría mucho que decir—que, sin atreverse a dar la cara, califica de «chantage» toda la campaña, creyéndonos a su misma altura moral.

Porque sabemos todo esto, porque hemos presenciado todo esto, no puede sorprendernos esa modificación del Código penal, esa ley prohibitiva contra la Prensa que prepara Salmón y se dispone a sancionar el actual Parlamento. Pero si esa ley se aprueba—y antes de aprobarla debían pensar quienes lo intenten si tienen ellos la suficiente autoridad moral ante el país para pretender dictar medidas tan monstruosas contra los periodistas—, toda libertad de pensamiento habrá muerto, y la Prensa libre, la Prensa republicana, la Prensa defensora del pueblo y del régimen habrá dejado de existir. Que es precisamente lo que Salmón pretende, y lo que desean las mesnadas derechistas, y lo que quiere «El Debate». Pero no creemos que se salgan con la suya. No porque no sean capaces de intentar semejante monstruosidad, sino porque la firme posición de los diarios de todos los matices y la repulsa popular bastarán para impedirlo. Aunque ellos, todos ellos, no quieran comprender que no pueden descalificar a nadie porque están ya definitivamente descalificados ante la opinión nacional.

"El Liberal" y los jabalíes

Nuestro querido colega «El Liberal» llama jabalí de turno a un vulgar difamador, de cuyo nombre no merece la pena acordarse, y menos estamparse en los nobles caracteres de imprenta.

Lo sentimos por los jabalíes que, con sobradísima razón, van a querellarse contra el colega de la mañana.

¡Qué le habrán hecho los jabalíes a «El Liberal» para que les compare con los reptiles de generación espontánea!

Triste sino el de la Prensa

Si un periódico honrado hace una campaña justificada contra las grandes Compañías en defensa de los intereses del Fisco y del contribuyente, los políticos subvencionados califican de chantaje la actuación del diario y proyectan enseguida una terrible ley de Imprenta que en contubernio vergonzoso acalle sus apoyos y felonías.

Cuando esa misma Prensa coincide con una orientación favorable al interés nacional, porque suprime coches y enchufes a altos funcionarios e impone tributos a rentistas y poderosos, los mercaderes de la política dicen que los diarios están vendidos al gobernante.

¡Triste sino el de la Prensa independiente! Si no fuera por nuestra fe ciega en el triunfo de la verdad y de la justicia, sería cosa de ir pensando en ingresar en el bandolerismo de algunos políticos.

¡NO ESTA MAL!

El señor Herrera y sus intenciones

Leemos en la vieja cotorrona periodística, o séase «La Epoca»:

«En su primera plana escribía anoche con gruesos caracteres «Ya»:

«Inglaterra ha elegido hoy su Parlamento.

Siete películas sonoras del Gobierno para la propaganda electoral.»

Se nos dice que cuando don Manuel Herrera pasó los ojos por aquellas líneas sintió un temblor de emocionada gratitud. Volvió entonces la vista a su hermano D. Francisco y al dilectísimo amigo que le acompañaba en la meditación, y preguntó ansiosamente:

—Y qué, ¿habrá pronto decreto de disolución?

Don Francisco sonrió anchamente. Y entonces D. José Antonio de Sangróniz dejó caer las palabras lentamente sobre la bola de oro de su bastón:

—Así, para bien de España, lo esperamos.

Y los hermanos Herrera rezaron fervorosamente:

—¡Amén!»

Poco a poco—y ello se debe principalmente a LA LIBERTAD—el Sr. Herrera y sus intenciones van siendo divulgadas hasta por sus antiguos correligionarios.

No está mal.

No está mal convencerse de dónde está el mal.

Vuelca el "auto" ocupado por unos vendedores ambulantes

Un muerto y un herido

Toledo, 15.—Comunican del pueblo de Santa Olalla que en el kilómetro 70 de la carretera de Extremadura volcó un automóvil de la matrícula de Madrid, propiedad de Vicente Vega, que conducía Manuel García, y ocupaban cinco vendedores ambulantes de tejidos.

Resultó herido Alfonso López Beonza, de sesenta y cinco años, vecino de Torrelavega, y dejó de existir cuando era trasladado al pueblo de Quismondo.

El chofer sufrió heridas en distintas partes del cuerpo.

LAS ELECCIONES INGLESAS

IMPRESIONES DEL INSTANTE

Por Augusto Barcia

Aunque a la hora que escribimos estas impresiones respecto de las elecciones generales inglesas aún no conocemos los datos definitivos de ellas, tenemos ya noticias suficientes para emitir una opinión sobre el significado, alcance y consecuencias de esta gran pugna.

No tenemos que rectificar ni uno solo de los juicios que formulábamos hace cinco días cuando abordamos el mismo tema. El reflujo del ímpetu laborista, la disminución del poderío de las fuerzas conservadoras, la liquidación casi definitiva de las viejas organizaciones de aquel glorioso partido liberal inglés, que tanto y de tal manera influyó en las orientaciones del parlamentarismo, del derecho constitucional y de la política económico-social durante ochenta años en todos los países del mundo civilizado.

La derrota de Herbert Samuel en Darwen Lancashire es de una acusada significación. Samuel era el jefe de la oposición liberal. Desaparece con él no sólo una de las más grandes figuras parlamentarias en la Cámara de los Comunes, sino también el símbolo genuino, la expresión y representación más pura del liberalismo democrático inglés. De aquel gran partido quedaban, además del derrotado, prestigiosas individualidades como las de Lloyd George y John Simon, fraccionados en grupos de escaso poder numérico y divididos en tendencias divergentes. La herencia del partido «whig», que un día democratizó Gladstone, está en trance de no tener más valor que el de un gran recuerdo histórico de lo que en días espléndidos del liberalismo fué política inglesa.

En el instante en que trazamos estas líneas se acaban de recibir—dos de la tarde—los datos numéricos siguientes: Los conservadores cuentan con 179 diputados elegidos. Han perdido 36 circunscripciones y ganado cinco donde en las anteriores elecciones no habían logrado representación. Sus pérdidas son, en las circunscripciones, 31 puestos.

Los laboristas tienen ya triunfantes 83 candidatos, que conquistan 48 circunscripciones, perdiendo solamente cuatro. Son sus ganancias ya las de 39 puestos.

Salvo el análisis numérico de las sumas totales de votos obtenidos por estos grandes partidos, aspecto y dato de gran interés, están dibujados los rasgos más salientes de la contienda, que representa por encima de todo un enorme progreso de las fuerzas laboristas, cuyo peso habrá de dejarse sentir intensamente en el nuevo Parlamento, manteniéndose una situación conservadora capaz de constituir un Gobierno con mayoría grande.

Es cierto que la victoria del obrerismo inglés, de haberse producido la contienda electoral antes de adquirir el conflicto italoetíope toda la agudeza que adquirió en Ginebra, tendría más acentuada significación. Las diferencias de criterio nacidas en el seno del partido laborista, que llegaron a provocar la dimisión de su líder, repercutieron inmediatamente en la masa del partido y entre las gentes más afectas a él en los campos democráticos.

La actitud de Landsbury, por no ser de tipo puramente personal y sí traducir diferencias irreductibles de criterio en cuanto a la forma de aplicar las sanciones y al límite que éstas debían alcanzar, abrió una honda fisura en la unidad del laborismo y escindió en algunos lugares los núcleos del partido. Baldwin, con la visión certera de un gran estratega político, descubrió el momento, la hora de ir a la consulta electoral, de hacer intervenir a la opinión pública, en funciones de soberanía, para que Inglaterra dijese lo que quería, en qué forma lo deseaba, en materia de política exterior.

El conflicto italoetíope, aparte de lo que pueda representar en el orden de las leyes internacionales, en los respetos al novísimo derecho de gentes que aspira a tener su órgano representativo en Ginebra, para Inglaterra implica un peligro inminente. Es la amenaza más clara y definida que hoy existe en el Mundo para su poderío, para la perduración de su obra internacional, encarnada en la British Commonwealth. Es el ataque directo al Sudán y a Egipto; es el cañón cargado sobre el mar Rojo; es el obstáculo conminador en la ruta de la India; es, en fin, la hegemonía mediterránea, hoy compartida, mañana perdida.

Nada menos que este gran problema, con las más complejas y arduas derivaciones, que afectan al corazón de la política exterior inglesa, es lo que en parte se ventila en esta contienda. Y aunque la opinión es unánimemente favorable a la conducta observada y desplegada por el Gabinete Baldwin, definida por Hoare y Eden en Ginebra, no lo es menos que en las últimas semanas el conflicto está evolucionando, cauta, sutilmente, hacia soluciones que, aun puestas a salvo las conveniencias formales, el decoro exterior de los procedimientos, tal vez sorprendan la opinión del Mundo.

Con la fuerza laborista en el Parlamento, que habrá de dar una tónica de franqueza al análisis del gran asunto internacional, esclareciendo y aclarando posturas y propósitos, Baldwin, triunfador de momento, se verá obligado a buscar rutas más rectas y amplias de las que seguía últimamente.

En este respecto el crecimiento enorme del poder del laborismo en el Parlamento, que podrá decir, con razón, que aún es mayor en la opinión, porque su clientela política no se verá representada con la exactitud que correspondería a una proporcionalidad más justa, planteará en Ginebra nuevas y decisivas orientaciones.

En cuanto se refiere a la situación que nace en la política interior de Inglaterra, singularmente en su política social y económica, financiera e industrial, veremos cómo se van concretando en la oposición los programas y planes del futuro Gobierno laborista, que sin temor a rectificaciones futuras, por la temeridad que implica el augurio en la vida política, habrá de substituir al que ahora se forme como resultado de la contienda.

Ladrones sorprendidos en una iglesia

Zaragoza, 15.—De madrugada, cuatro desconocidos intentaron robar en la iglesia de San Ildefonso. Los ladrones, en el momento en que abrían la puerta de la iglesia, fueron sorprendidos por un guardia de Asalto que, desde el balcón de su casa, vió las manipulaciones de los ladrones.

El citado guardia, con ayuda de un vigilante nocturno y una pareja de Seguridad, penetraron en la iglesia y detuvieron a los malhechores Luciano Fabra, «el Paco», y Carlos Roche Falcón. Los otros dos consiguieron escapar.

Mañana publicaremos

"Del tiempo viejo: Evocaciones de la monarquía isabelina"

por ALVARO DE ALBORNOZ

Ministerio de Educación, Cultura y Deporte 2012

Los partidos republicanos

Propaganda de Unión Republicana

Continuando la extensa propaganda nacional que viene desarrollando el Comité ejecutivo nacional del partido de Unión Republicana, para mañana domingo, día 17, se celebrarán, entre otros de menor importancia, los actos siguientes:

En el teatro Lírico, de Albacete, a las diez y media de la mañana, tomando parte D. Maximiliano Martínez, D. Alberto García López, D. Pedro Rico y el ex presidente del Consejo de ministros don Diego Martínez Barrio.

En Almadén, a las tres de la tarde, en la plaza de toros, interviniendo los Sres. López de Haro, un delegado del Comité provincial, D. Alvaro Pascual Leone, el miembro del Comité nacional D. Manuel Torres Campañá y el presidente de la minoría parlamentaria, D. Antonio Lara.

En Tabernes de Valdigna (Valencia) harán uso de la palabra un representante de las Juventudes, el presidente del Consejo nacional de Unión Republicana, don Jerónimo Gomáriz, y el vocal del Comité ejecutivo nacional D. Fernando Valera.

Existe gran animación en todas las poblaciones citadas y los actos prometen desarrollarse con extraordinario entusiasmo y concurrencia popular.

Don Marcelino Domingo, a Gerona

Hoy sale D Marcelino Domingo para Cataluña. El domingo, a las once de la mañana, pronunciará un discurso político en Gerona.

Asistirán a dicho acto representaciones de todas las fuerzas políticas de izquierda en Cataluña.

Reunión del Comité provincial de Unión Republicana

Ayer por la mañana se reunió el Pleno del Comité provincial de Unión Republicana de Madrid. Presidió D. Manuel Torres Campañá y asistieron los delegados de los más importantes pueblos de la organización.

El primer punto que se trató fué lo que respecta al Consorcio del Pan, tanto en Madrid como en los pueblos de la provincia, y se acordó nombrar una Comisión especial que estudiará el asunto detenidamente.

Se habló de los efectos de la política triguera llevada a cabo por las derechas.

El presidente de la Comisión Agraria propuso soluciones prácticas; el Sr. Muro habló de la formación de Sindicatos; el Sr. Farías trató de las anomalías del padrón electoral en Villalba, en el sentido de que el secretario del Ayuntamiento no exhibe las listas electorales para su rectificación y se tienen noticias de que se da de baja a muchos electores de una manera caprichosa, e igualmente sucede en Las Rozas.

Se acuerda sean atendidas las peticiones de repoblación forestal de la provincia de Madrid y de toda España con objeto de que así se aminore un poco el paro obrero.

Se celebrarán mitines en Cenicientos, San Martín de Valdeiglesias, Colmenar Viejo, Guadalix, Aranjuez, Carabanchel Alto y Torrelaguna.

Junta general de Izquierda Radical Socialista

Hoy sábado, a las diez de la noche, la Agrupación de Madrid de Izquierda Radical Socialista celebrará junta general ordinaria en su domicilio, San Bernardo, 58.

Por ser ésta la primera que se celebra después de los cuatro meses que ha estado clausurado el local social, se ruega a los afiliados la puntual asistencia.

Reunión de la Comisión ejecutiva de Izquierda Republicana

Se reunió el jueves la Comisión ejecutiva de Izquierda Republicana.

Fueron aprobadas las actas de constitución de las Agrupaciones locales siguientes:

Provincia de Badajoz.—Alburquerque, Cabeza de Buey, Fuente de Cantos y Villanueva del Fresno.

Burgos.—Pradoluengo.

Orense.—Pungín, Amoeiro y Puebla de Trives.

Almería.—Alhabia, Darrical y Nacimiento.

Baleares.—Betra y Manacor.

Zamora.—Morales de Toro.

Pontevedra.—Sanjenjo, El Grove y Cambados.

Toledo.—Menasalvas, Torrico y Quintanar de la Orden.

Teruel.—Andorra.

Jaén.—Torres de Albanchez.

Zaragoza.—Lagata y Zuera.

La Secretaría presentó una circular sobre admisión de nuevos afiliados, que fué aprobada. Dice así:

«Preocupada la Comisión ejecutiva por el número de altas y adhesiones que cada día vienen a engrosar los ficheros del partido, ha acordado significar a usted y a todas las Agrupaciones de España la absoluta necesidad de que las asambleas tengan muy en cuenta, antes de proceder a la admisión de nuevos afiliados, la solvencia moral y formalidad política de los solicitantes, para que Izquierda Republicana, fiel a sus principios y a su trayectoria, siga representando en el país una conducta de honestidad republicana y un ejemplo permanente de virtudes ciudadanas.»

Asimismo fué aprobada otra circular sobre la rectificación del Censo electoral, de extraordinario interés en estos momentos, velando por la pureza del sufragio.

Se acordó estimular a todos los organismos del partido para que reglamentariamente registren en el Consejo nacional cuantas Agrupaciones constituyan, no pudiendo permitir que el nombre y la ejecutoria de Izquierda Republicana se utilicen por elementos ajenos al partido, y aun por los que estando dentro de su disciplina no cumplen todos los requisitos que requiere una organización seria y eficaz.

Agrupación de Veteranos de la República

Esta Agrupación celebrará junta general mañana domingo, a las once de la mañana, en su domicilio social, Palma, 50, principal.

Se ruega a los asociados asistan con puntualidad, pues en esta junta se dará a conocer, entre otros asuntos, la tramitación que lleva la Fundación pro Veteranos, hoy en poder del Gobierno este asunto.

El Secretariado de Enseñanza de Izquierda Republicana

El Secretariado de Enseñanza del partido de Izquierda Republicana celebrará junta general ordinaria hoy sábado, a las siete de la tarde.

Se ruega la asistencia a todos los afiliados.

Izquierda Republicana

Mañana domingo, día 17, a las tres de la tarde, se celebrará en La Granja (Segovia) un gran acto de Izquierda Republicana, en el que tomarán parte los siguientes oradores:

Doctor Martín de Antonio (don Francisco).

Don Régulo Martínez Sánchez (sacerdote).

Don Mariano Joven (ex gobernador civil).

Izquierda Radical Socialista de Chamartín de la Rosa

El Comité de este partido pone en conocimiento de sus afiliados y simpatizantes, y público en general, que ha sido instalada en su domicilio social, avenida de la Libertad, número 27 (Casa Republicana), y las horas de ocho a diez de la noche, una oficina electoral de rectificación del Censo.

Izquierda Republicana de Sevilla

En conocimiento esta Agrupación de que el Ayuntamiento de Sevilla, copiando una censurable práctica de los de otras importantes capitales, tiene el proyecto de hacer desaparecer de la vía pública, en todo el espacio que el centro de la ciudad comprende, los actuales puestos de periódicos, so pretexto de que hay necesidad de establecer nuevos quioscos que por su línea y uniformidad sean de mejor aspecto que los hoy estabecidos, hace constar su enérgica protesta, por entender que en el fondo de ello sólo hay un afán de maniobra que nosotros denunciamos públicamente, y que consiste en el propósito de establecer, valiéndose para ello de la subasta que harían después de instalados los nuevos quioscos, un régimen especial por medio del cual quedara excluída la Prensa republicana, que no podía estar representada en dichos quioscos, por cuanto que los mismos habrían caído necesariamente en manos de los testaferros de esas fuerzas ocultas que por hoy parecen ser los secuestradores de nuestra amada República.

Gran acto de Izquierdas en Toledo

Mañana domingo, día 17, a las diez y media de la mañana, se celebrará un gran mitin en el teatro Moderno, de Toledo, en el que participarán los siguientes oradores:

Eduardo Blasco, por la Unión Local de Sindicatos.

Aurelio Jiménez, por la C. G. T U.

Vicente Uribe, por el partido comunista.

Eduardo Ortega Gasset, por el

Eduardo Ortega y Gassett, por el

Presidirá el acto Cándido Cabello, por Izquierda Republicana.

Unión Republicana Femenina

El día 18 del actual se celebrarán en Unión Republicana Femenina diversos actos para conmemorar el cuarto aniversario de su fundación.

Por la mañana, a las doce, tendrá lugar el reparto de un nuevo grupo de cunas, de los que viene efectuando el Comité de La Cuna y Madrinazgo del Niño.

A las seis de la tarde se servirá un té, y a continuación, entrega de un pergamino que las afiliadas dedican a su presidenta y fundadora, la señorita Clara Campoamor.

Por la noche se reunirán las afiliadas en una cena, que se efectuará en el domicilio de la Asociación, Fuencarral, 4, seguida de un concierto a cargo de la notable compositora doña María Rodrigo, con la colaboración de doña Gloria Carbonell.

Asamblea local de Izquierda Republicana

Se pone en conocimiento de todos los afiliados que hoy sábado, a las diez y media de la noche, tendrá lugar la continuación de la asamblea general ordinaria correspondiente al actual trimestre, que dió comienzo el pasado sábado, día 9.

Siendo el último punto del orden del día, proposiciones, ruegos y preguntas, el que quedó pendiente y habiendo muchas de aquéllas muy interesantes, se encarece de todos los afiliados su puntual asistencia.

Las úlceras incurables se cicatrizan tomando el Tratamiento Zendejas número 1.

El pretendido cierre de los Mercados de Pesca

Para que el público no se desoriente, conviene hacerle saber que el próximo domingo, conforme las disposiciones vigentes determinan, se abrirán las pescaderías y el Mercado Central, poniéndose a la venta el pescado fresco que llegue de los puertos en los trenes de la mañana. Y que tanto dichas pescaderías como el puesto de venta directa establecido por la Federación Española de Armadores de Buques de Pesca, en beneficio de los consumidores, como los de aquellos otros «asentadores» respetuosos con las leyes, se prestarán a funcionar los domingos mientras las disposiciones vigentes así lo ordenen.

Conviene se conozca que existe una resolución del ministerio de Trabajo, dictada previo informe del Consejo, y éste, a su vez, previa información pública amplísima, que prohibe el cierre dominical de las pescaderías en todo tiempo, sin que a los Jurados mixtos les esté permitido acuerdos en contrario.

La historia del debatido asunto es la siguiente. En cierta ocasión, los Jurados mixtos acordaron el cierre dominical de las pescaderías, abandonando la excepción que les brindaba la ley. A este acuerdo opusiéronse todos los pescadores de España, desde la Empresa más potente hasta el más modesto pescador «a la parte» del litoral mediterráneo. El Sr. Largo Caballero, entonces ministro de Trabajo, convencido, sin duda, de la gravedad del acuerdo y del daño que éste producía, dictó un fallo ecléctico, consistente en que se cerraran durante los meses de invierno y permanecieran abiertas los meses de verano. Esta resolución fué desacatada y las pescaderías cerraron.

Resignáronse de momento los pescadores, por ver si los gravísimos quebrantos que ellos imaginaban podían ser evitados. Empero, el tiempo vino a demostrar lo contrario. En el Mediterráneo, en las rías gallegas, en los pequeños puertos de Asturias y Guipúzcoa, perecieron porción de modestas Empresas; en Huelva, Ayamonte e Isla Cristina, tuvieron que amarrar casi todas las embarcaciones de pesca de altura; en Vigo se registraron las consecuencias de un hundimiento de precio al fin de cada semana, que se cifró en el 40 por 100, y del que no disfrutaron los consumidores; de Sevilla tuvieron que retirarse las dos Empresas allí asentadas, y que eran de las más fuertes de España; en San Sebastián y Pasajes quedó a punto de perecer toda la flota creada durante la postguerra, y en Cádiz —para terminar la enumeración— quedaron aniquilados cuatro de los veintiocho armadores pesqueros y sujetos a hipotecas navales veinte de los ochenta barcos de altura que constituían su flota. Huelga mencionar el paro forzoso, jamás conocido en la pesca, en el que el ensayo de cierre dominical se tradujo.

¿Por qué tal estrago? Pues porque el descanso uniforme precisamente los domingos significa para la pesca, mercantilmente, tres días de descanso a la semana, y esto no hay industria que lo resista, sobre todo si se trata de industria que, como la pesquera de altura, tiene los días de paro el mismo gasto de personal que los de labor, igual que logre capturar mucho pescado que si no consigue más que caladas ruinosas, tanto si consigue buenas «mareas» como si deja las redes en las piedras de los fondos difíciles.

Ante este fenómeno, mucho más grave que el que se produciría en los cafés, tabernas, «Metro», tranvías, hoteles, etc., si cerraran, los armadores españoles, todos de altura, recurrieron al Gobierno, presentándole el cuadro desolador que el ensayo de cierre había dibujado. El Gobierno trasladó el pleito al ministro del ramo. Este lo sometió a estudio del Consejo de Trabajo. El Consejo abrió una información pública, discutió extensamente a base de ella y vino a aconsejar al ministro que no se permitiera el cierre en domingo de las pescaderías, consejo que el expresado ministro plasmó en la disposición que está vigente.

Ahora se pretende volver a lo ya ensayado. Es decir, se pretende que de nuevo aparezca en los puertos el fantasma de la ruina pesquera, de las quiebras, de las hipotecas y del paro consiguiente. A esto es a lo que, con gran respeto para cuantos quieran desentenderse de esos desastrosos efectos, nosotros nos oponemos en nombre de una riqueza española que, siendo la que sigue en importancia a la agricultura, los Gobiernos, los patronos y los obreros están obligados a defender.

La cuestión es demasiado grave para que alguien la oriente en un sentido de vencedores o vencidos. Nada de esto. La Federación de Armadores expone, razona y ofrece pruebas, en la esperanza y el deseo de que las actitudes adversarias sean depuestas por medio del convencimiento. A los obreros les decimos que tienen derecho a descansar, ni siquiera como ahora, trabajando medio día el domingo y otro medio día el jueves, sino plenamente veinticuatro horas seguidas, que para eso existen los regímenes de turno, y si es preciso hacer algún sacrificio económico para sostener una pequeña brigada de obreros que se encargue de vigilar el cumplimiento de los turnos, dispuestos nos tienen a contribuir para las naturales indemnizaciones de salarios. Y a los otros que tan suicidamente propugnan el cierre ha llegado la hora de que les digamos, sin pérdida del afecto que como intermediarios nos inspiran, que la pesca está dispuesta a mantener su puesto controlador en el mercado en beneficio de productores y consumidores y en el fondo de todo el mundo, pase lo que pase y cueste lo que cueste, sin que esta línea de conducta estemos propicios a desviarla por temor a ningún tipo de posturas.

Unirnos todos para la defensa común de una industria que sostiene en España a unas 300.000 familias, y para demostrar con actos firmes y claros el respeto que nos merece el derecho al descanso, que hasta por egoismo patronal, si se quiere, hay que reconocer a los obreros, es a lo que a todos llamamos con este escrito.

—Federación Española de Armadores de Buques de Pesca.

El Consejo de guerra por los sucesos de Sama de Langreo

Informe del defensor Sr. Pabón

Gijón, 15.—Prosiguió el Consejo de guerra contra los 27 procesados por los sucesos de Sama de Langreo, en los que murió el capitán de la Guardia civil Sr. Alonso Nart.

Informó el defensor, D. Benito Pabón, y dijo que hay carencia absoluta de pruebas para imponer las gravísimas penas que se solicitan. Señaló el hecho del afán policíaco de buscar a los agresores en gentes de La Felguera, donde no se ha realizado ninguna agresión a la fuerza pública.

Cuando veo que se quiere enjuiciar una verdadera revolución juzgando a unos hombres es cuando consiedro el error.

Lo ocurrido se sale incluso del delito de multitudes. El hecho real es que en Sama se sabía de la existencia de un verdadero Poder faccioso. El fiscal procede de una manera fuera de los procedimientos procesales. Trae en sus conclusiones todo lo que es sólo un rumor, de lo que está lleno el sumario.

Habló de la actuación en la lucha del capitán Alonso Nart, que en su retirada sale al campo, lucha, arroja una bomba de trilita sobre una casa y causa varias bajas. Y esto es lo que produce la reacción de los obreros, que también luchan y atacan al capitán.

Señaló también el hecho de que los atestados que sirven de base al sumario están hechos por el hermano del capitán muerto, y por respeto a ambos, ya muertos, él guarda silencio y apela a la conciencia del Tribunal.

Agregó que los procesados declararon que en Sama el teniente Alonso Nart practicó detenciones. Condujo a los detenidos a Gijón. El juez les toma declaración y niegan su participación en el hecho. Luego son llevados a Sama y dicen que son partícipes de lo que se les acusa, porque estaban coaccionados por el ambiente, ya que la cárcel en Sama es el cuartel de la Guardia civil.

Pasó a defender a sus patrocinados individualmente. Se refiere a Francisco Pereira, para quien se pide la pena de muerte, y de quien dice el fiscal que disparó un tiro en la cabeza contra el capitán. En el sumario no hay nada ni nadie que lo acuse de ello.

Examina el caso de Ricardo Pérez Rodríguez, para quien también se pide la pena de muerte, y fundamenta su defensa en la propia acusación fiscal, que lo juzga autor de la muerte del guardia Serafín. Tampoco existe en el sumario diligencia de autopsia del guardia, y se dice, en cambio, que recibió dos tiros en el pecho.

Señala que el procesado, en su primera declaración ante el juez, fué libertado; pero luego, en Sama, recibe el juez una carta del procesado en la que se declara autor del hecho, y conducido a Gijón vuelve a decir que es inocente. El fenómeno es curioso, y las causas que lo motivan dice el Sr. Pabón que vale más silenciarlas, si se tiene en cuenta quién confeccionó el atestado.

Examinó las declaraciones del testigo Manuel Herreros, que todo lo vió, según dice, y que, a pesar de eso, resulta muy sospechoso y está en libertad.

Terminó diciendo que tampoco se le puede condenar a muerte porque no hay pruebas concretas y terminantes.

Por último, analizó lo referente a los otros procesados: Eugenio Rodríguez, Sotero Rodríguez y Jaime Seoanes, y deduce la irresponsabilidad de los mismos, para los que pidió la absolución.

A las dos de la tarde se suspendió el Consejo.

Informe del Sr. Barriobero

A las tres y media de la tarde se reanudó el Consejo de guerra.

Informó el letrado D. Eduardo Barriobero, defensor de Agustín Cavera, José Valdés, Facundo Suárez Fernández y José Fernández Breñas.

Calificó de guerra civil e incluso religiosa la revolución de Octubre. Las guerras religiosas han sido las más crueles. Sus defendidos son acusados en cinco líneas por el fiscal y a ninguno se le acusa de delito que merezca la pena de muerte. Se asombra de que la causa se haya desglosado de la general por los sucesos de Sama y lo justifica. No considera actos de crueldad los sucedidos porque en las guerras no existen los asesinatos.

Estima que no existe delito de rebelión militar, para lo cual analiza los artículos del Código, por lo cual afirma que el delito cometido antes de la llegada de las fuerzas del Ejército es de sedición, y esto es lo ocurrido en Sama hasta la muerte del capitán Alonso Nart.

Las conclusiones del fiscal contra los procesados no pueden mantenerse y para ello es preciso absolver por falta de pruebas.

Examina las pruebas que están en el sumario y las considera sin valor ni eficacia.

Se refiere a la violencia empleada en las actuaciones de la fuerza pública, y en un párrafo lo condensa diciendo que de ello no es responsable el Cuerpo a que pertenecen los que en casos individuales ejercen de verdugos.

Señala la ausencia absoluta de pruebas periciales en el sumario, que son imprescindibles.

Agrega que para la existencia de delito es necesario que exista conciencia deliberada, y ésta no se manifiesta en los procesados, ya que no es bastante el acto de presencia.

Se refiere al contagio moral producido en los delitos de multitudes, bien acusado en el pasado movimiento, y lo relaciona con sus defendidos, cuyas figuras de delito rebate con elocuencia, pidiendo la absolución para todos ellos por falta de pruebas.

El fiscal mantiene su petición.--El Tribunal delibera

Después rectificó el fiscal, que rebate las afirmaciones de falta de imparcialidad de que le acusa un defensor. Niega la existencia del vicio de nulidad en las actuaciones judiciales a que se refieren los defensores, y rebate las tesis de éstos en todos sus aspectos, así como las declaraciones de los procesados de que fueron objeto de coacciones y malos tratos.

Estima bien formulada la calificación de los hechos y reitera la petición de penas formulada en su primer informe.

El Tribunal se retiró a deliberar y dictar sentencia.

Un jefe del depósito de víveres de los revolucionarios condenado a doce años

Gijón, 15.—Se ha celebrado el Consejo de guerra contra Prudencio González Alvarez, que fué jefe del depósito de víveres que los revolucionarios establecieron en el teatro Llaneza de Sama de Langreo, y se apoderó de una pistola ametralladora del teniente de Asalto Sr. Ramos, muerto en Sama.

El fiscal solicitó la pena de treinta años de reclusión, y el Tribunal lo condenó a doce años.

BRONQUITIS-REUMA-NEURALGIAS
Yodeosal
QUITA DOLORES ESPAÑOL-EXTERNO
INSUSTITUIBLE
Pídanlo en farmacias y San Dimas, 5, Laboratorio Madrid

CONSEJOS SOBRE EL CUTIS
Lávese la cara una vez al día con Heno de Pravia, y las manos y el cuerpo cuantas veces lo desee o lo precise. Los finos aceites y la gran pureza de este jabón, base de cualquier tratamiento de belleza y del maquillado diario, sua·izan y protegen el cutis y la tez.
PASTILLA, 1,30
PERFUMERÍA GAL.-MADRID.-BUENOS AIRES

INFORMACION MUNICIPAL

Las guardias de las Casas de socorro, confortables

Provisión de cargos

Ayer mañana celebró sesión la Comisión gestora, bajo la presidencia del Sr. Villamil.

Se aprobaron rápidamente varios dictámenes de distintas Comisiones y se discutió con algún detenimiento uno relativo a reformas en el reglamento de la Beneficencia municipal.

Se trató de si los médicos de guardia en las Casas de socorro deben tener o no alcoba, con una bien mullida cama, y al final, como en la Gestora abundan los médicos, se tomó el, a nuestro juicio, absurdo acuerdo de dotar de un lecho confortable, y a ser posible—que sí lo será—lujoso, para que los médicos de guardia duerman a pierna suelta.

Ya, después de esto, no nos extrañaría que se dotara de lechos también confortables a los bomberos de guardia, que realizan igualmente servicios de urgencia. Claro es que los bomberos son funcionarios de tercera, y esto hará que no se tome tal acuerdo, que estaría más justificado, porque éstos hacen las guardias más frecuentes que los médicos.

¿A qué le llamarán guardia esos señores? ¡Como no sea a dormir fuera de casa!

Entre otros asuntos tratados y aprobados ayer por los señores gestores, figuran los siguientes:

Las bases para arrendar el derecho a pescar en el estanque de la Casa de Campo y la venta de miel y cera procedente de las colmenas de dicha finca.

Expropiar para su derribo la casa número 5 de la calle de Alburquerque, en 60.000 pesetas.

Dar el nombre de D. Manuel Bartolomé Cossío a la calle que partiendo de la avenida de la Moncloa, paralela a la de enlace de la Urbanizadora, termina en la Ciudad Universitaria.

Se aprobaron dos mociones de la presidencia.

Una para que proceda el arquitecto escolar a redactar un proyecto de edificio para escuelas en el salor propiedad del Ayuntamiento situado en las calles de la Espada y Jesús y María.

Otra para que se construya un nuevo pabellón en la colonia escolar de Cercedilla.

A continuación se procedió a elegir a los gestores que han de ocupar las vacantes de encargados de Tenencia de alcaldía y la elección dió este resultado:

El Sr. Feijóo se encarga de la Latina; el Sr. Soler, de la del Centro, y el Sr. Ortega, de la del Hospicio.

El Sr. Aragón fué designado delegado en los Canales del Lozoya. La delegación de Personal pasa de los agrarios a los radicales, y es designado para dicho cargo también el Sr. Aragón.

Para la delegación de la Casa de socorro del Hospicio es elegido el Sr. Escudero.

No se ha provisto la delegación de Acopios, que se hará la designación en breve.

En ruegos y preguntas hizo el Sr. Aleix la denuncia, que todos los vecinos comprueban diariamente, de que la intensidad lumínica de los faroles de gas es menor, solicitando que se obligue a la Fábrica del Gas a cumplir sus compromisos.

Pidió el Sr. Andueza que se repare el puente de Toledo, pues desde hace meses persiste abierta la brecha que en él abrió un camión al chocar con un tranvía, con peligro para los viandantes.

El Sr. Otero se refirió al abuso de algunas casas que venden a plazos muebles, ropas y efectos a los obreros municipales, las que los aprisionan en sus redes usurarias de por vida.

Y con esto se dió por terminada la sesión.

La Asociación de Funcionarios Civiles

Nota facilitada ayer en el Ayuntamiento:

«La Junta directiva de la Asociación de Funcionarios del Ayuntamiento de Madrid ha visitado al señor presidente de la Comisión gestora para, al mismo tiempo que ofrecerle sus respetos, pedirle atienda con espíritu de justicia los diversos problemas que en la actualidad tiene planteada la clase, y que esta Asociación, velando por su prestigio, ha puesto de manifiesto en numerosos escritos y una constante actuación. Dicha alta autoridad recibió a los comisionados con su proverbial cortesía y se ofreció incondicionalmente a atender sus indicaciones y resolver las cuestiones pendientes actualmente, como asimismo a evitar aquéllas que puedan ocasionar un perjuicio o una molestia al Cuerpo de Funcionarios Municipales.»

MUSICA

Orquesta Sinfónica de Madrid. Monumental Cinema

Mañana, cuarto concierto matinal. Programa: «Primera Sinfonía», Beethoven; «Concierto para dos violines», Bach; «Preludio fantástico», Echevarría; «Mathis der Maler», Hindemint; Cabalgata «Walkyria», Wagner. Localidades, Monumental.

Un detenido se resiste a la Policía

Sevilla, 15.—La Policía que presta servicio de vigilancia en la Ciudad Jardín dió el alto a dos individuos sospechosos, que emprendieron la huída.

Salieron en su persecución los policías y lograron darles alcance.

Uno de los detenidos, llamado Sebastián Leal, agredió al agente Sr. Pérez Vidal. Los policías le golpearon con las culatas de las pistolas y fué reducido, y los dos fueron trasladados a la Comisaría.

Soldado gravemente herido en un choque de automóviles

Cuando marchaba el soldado perteneciente al Servicio de Aviación militar de Cuatro Vientos José Ramón González, natural de Bilbao, conduciendo un «auto» militar por una calle cercana a la Gran Vía, trató de adelantarle otro «auto» que iba en su misma dirección, con tan mala fortuna que fué a chocar con el militar por el lado en que conducía el soldado, produciendo a éste fractura del fémur izquierdo y heridas graves diversas en la frente, nariz y cara, estas últimas ocasionadas al meter el soldado, por efecto del encontronazo, la cabeza en el cristal del parabrisas.

Trasladado con toda rapidez en otro «auto» militar al Hospital Militar de Carabanchel, el oficial médico de guardia, Sr. Linares, procedió a asistirle de primera intención, siendo hospitalizado seguidamente en la Clínica de Reeducación.

Esta tarde será operado por el capitán médico Sr. D'Arcourt.

Ministerio de Educación, Cultura y Deporte 2012

EN PLENO DESBARAJUSTE FERROVIARIO

EL PROBLEMA DE LOS TRANSPORTES POR CARRETERA

Una asamblea de los transportistas en Sevilla

Los dos famosos decretos de 19 de Julio de 1934 y 29 de Agosto del 35 han tenido la virtud de hacer la unión de los transportistas por carretera, que antes de su publicación resultaba punto menos que imposible. La consolidación de esta unión quedó plenamente patentizada en la Asamblea que el autotransporte celebró en Zaragoza el 27 del pasado Octubre, y en la que se puso de manifiesto el firme propósito de aquellos industriales de defender sus derechos e intereses, empleando cuantos medios legales estén a su alcance, y si preciso fuera, adoptar también dentro de la ley las resoluciones más extremas.

La Asamblea de Zaragoza tendrá su segunda parte en el frontón Betis, de Sevilla, mañana domingo, día 17, para afianzar su protesta y hacer llegar a los Poderes públicos sus justas peticiones.

Entre tanto, el Comité directivo de todas las colectividades transportistas, incansable y febrilmente, trabaja, organiza, visita parlamentarios, expone la situación que les crea las citadas disposiciones, anuncia el conflicto que se avecina y trata por todos los medios de evitarlo, buscando una solución.

Tres mil seiscientas líneas de autobuses de la clase B, 60.000 camiones de carga y 20.000 «taxis» y autobuses de alquiler, dando trabajo a 600.000 obreros, tienen puesta la vista en el día 28. Intereses agrícolas, industriales y pesqueros los apoyan y dan calor, y ese día se pondrá de manifiesto todo lo que esto representa en el país, pues están dispuestos a no esperar al 1 de Diciembre, en que aquellas disposiciones entran en vigor, con los brazos cruzados, y de esta actitud tuvieron conocimiento todos los Gobiernos civiles el día 13.

Solamente LA LIBERTAD ha recogido este estado de opinión, dándole la importancia que tiene, ante el silencio de toda la demás Prensa, y viendo con satisfacción que ya los transportistas se han enterado cuál es el periódico que defiende sus intereses, sin otra finalidad y sin otro motivo que el de asistirles la razón y coincidir los intereses de los transportistas con el interés nacional, único a quien nos debemos.

Que la cuestión de los transportes tenía la importancia que en estas columnas se le ha dado y que nuestra posición en el problema era y es acertada, se reconoce por el acuerdo del último Consejo de ministros y por la proposición no de ley presentada a las Cortes el día 14 por las minorías de izquierda.

El Consejo acordó que por los ministros de Obras públicas y Hacienda se convoque a una conferencia a todos los interesados en el problema del transporte, con el fin de conocer el criterio de todos ellos, y en lo que a coordinación se refiere, antes de aplicar el decreto de Agosto último.

Los parlamentarios de izquierda, por su parte, proponen que el Congreso acuerde la suspensión de la aplicación del decreto, en forma que sean advertidos y respetados todos los intereses legítimos afectados.

Ya es algo lo conseguido, aun cuando no es todo. Por lo pronto, el Gobierno se dispone a oír a los interesados y reconoce que en el transporte hay algo más que Compañías de ferrocarriles. Al mismo tiempo, al amparo de la proposición de las izquierdas, la cuestión toma estado parlamentario, y Gobierno y diputados tendrán que definirse por el transporte por carretera o contra el transporte, y así, país e industriales sabrán lo que pueden esperar de cada uno y quién defiende sus intereses.

No basta que el Gobierno reúna esa Comisión, ni aunque suspenda la aplicación del decreto de 29 de Agosto; igual suerte deben correr el de 3 de Julio de 1935 y la orden de 24 de Agosto del mismo año, y así, durante este armisticio y todos en paz, disponerse a tratarlo eficazmente.

Si el Gobierno quiere afrontar la resolución del transporte poniendo la vista en el interés nacional, sin nervosismos y con toda serenidad, decrete la sindicación o colegiación obligatoria de todos los transportistas por carretera, como lo han solicitado, y ordene que por las Jefaturas de Obras públicas se formulen los estudios y estadísticas de todo el transporte por carretera, situación legal de los existentes, etcétera, etc., como está dispuesto en el decreto de 16 de Junio del corriente año. Con ello habrá conseguido crear un organismo oficial con solvencia, con quien podrá tratar, reunir los elementos de juicio que sus propios funcionarios le faciliten con toda objetividad y poder contrastar los datos y puntos de vista del ferrocarril que su Asociación le suministre, los que aporte el Colegio o Sindicato del transporte por carretera, con los suyos propios, y cuando esto se haya logrado estará en condiciones de resolverlo acertadamente, pues hoy se procede a obscuras, por tanteos y a base de datos a todas luces tendenciosos.

*

El primer paso está dado, la primera batalla ganada, y ved cómo los derrotados gritan en su impotencia y la locura de sus razonamientos.

La Asociación de Transportes por Vía Férrea ha dirigido al presidente del Consejo y ministros de Hacienda y Obras públicas el siguiente telegrama:

«Esta entidad, integrada por la totalidad de las Compañías de ferrocarriles y tranvías de España, debe manifestar a V. E., respetuosa, pero honda lamentación por acuerdo adoptado Consejo ministros suspendiendo aplicación decreto Presidencia Agosto último, que, dentro de la legislación vigente, venía a aquiparar el régimen fiscal del transporte por carretera con el férreo, atenuando en algo la competencia tan irregular como ruinosa de que se hace objeto a este último.

Acuerdo revela falta continuidad en solución delicados problemas económicos, ya que asunto se somete a estudio nueva Comisión fué considerado en toda su integridad por la Conferencia nacional de Transportes de Agosto de 1932, y por la Comisión de Febrero de 1934, que emitieron dictamen unánime con el voto favorable de la representación de los transportistas por carretera, y con el apoyo también unánime de las principales entidades económicas de España, lo que impulsó Gobierno a publicar mencionado decreto después detenido estudio.

La política encarecedora de los costos de la explotación y la que facilita la creciente competencia ilícita del automóvil, ha producido ruina explotaciones ferroviarias, hasta el punto resultar anulada retribución capital acciones y forzosamente desatendida gran parte del capital obligaciones.

Cualquier medida aplace pago impuestos debidos en carretera, debe ser simultaneada en términos de elemental justicia, suspendiendo al mismo tiempo exacción impuestos transportes por ferrocarril.»

No esperamos—sería demasiado fuerte—una sanción para la tal Sociedad, por lo irrespetuoso del texto y la censura que envuelve; pero sí que el Gobierno no se deje sorprender por las inexactitudes que contiene. Los acuerdos de las Conferencias nacionales de los años 1932 y 1934 nada tienen de común con las disposiciones protestadas. Allí se acordó la reglamentación de la carretera, la coordinación y la equiparación de los impuestos. A la reglamentación no se oponen los transportistas; pero sí a la persecución. Admiten la coordinación; pero no la subordinación ni el monopolio en favor exclusivo del ferrocarril. También la equiparación de tributos fiscales; pero no los de tipo prohibitivos, múltiplos de los del ferrocarril.

El ferrocarril paga el 25 por 100 y el 10 de los viajeros que transporta (los cobra al viajero) y el 5 por 100 en mercaderías transportadas. Si no hay transporte no hay impuestos. Al automóvil se le quiere cobrar no ésto, no lo que transporta, sino calculándole la capacidad de los carruajes y como si diariamente circulase completo de viajeros y lleno de mercancías.

Esas disposiciones crean nuevos tributos en el peaje, con interpretaciones torcidas en los preceptos que los crearon, y se pide su derogación por tal causa.

La carretera que ayer fué inaugurada en el pueblecito serrano Puebla de la Mujer Muerta. Por primera vez, los vecinos del mismo han visto transcurrir un automóvil por sus caminos (Fot. Alfonso.)

Y, en respuesta, quieren los ferrocarriles que se suspendan los cobros de impuestos en el ferrocarril, creados por una ley. ¿No demuestra esto que han perdido la cabeza?

No pueden las Compañías hablar de competencias ilícitas por los impuestos; lo ilícito es cobrarlos y no pagarlos, hasta que los denunció LA LIBERTAD, y representaban la pequeñez de 30 millones. Y el 5 por 100 de demora, ¿se ha pagado? No lo olvidamos y será lo primero que habrá de exigírseles por el primer Gobierno de izquierdas.

Y del seguro ferroviario, ¿qué? Seguimos en silencio.

Transportistas: ¡A Sevilla y por la unión!

El triunfo es seguro.

Una granada abandonada en unas maniobras hiere a cinco campesinos

Cádiz, 15.—En la aldea de San Martín del Tesorillo, del término de Jimena de la Frontera, cuando se hallaban labrando varios obreros en una finca, una de las herramientas de trabajo golpeó una granada que, por lo visto, quedó enterrada durante las maniobras militares que se realizaron en Octubre último en el Campo de Gibraltar.

La metralla alcanzó a cinco obreros, que resultaron heridos graves, y uno de ellos, gravísimo.

DIPUTACION PROVINCIAL

Inauguración de una nueva carretera

Puebla de la Mujer Muerta es una aldea enclavada en el corazón de la Sierra, a la que hasta hace un mes no se tenía acceso por vía regularmente transitable. Ahora se ha terminado un camino vecinal, por cuenta de la Diputación, que pone en comunicación ese pueblo con el resto de la provincia.

Para inaugurar la carretera, que se ha construído en dos años, bajo la dirección del ingeniero don José Yáñez, marcharon ayer a Puebla de la Mujer Muerta el gobernador civil, Sr. Morata; el presidente de la Diputación, Sr. García Trabado; los gestores señores Pérez Toledo, Estévanez y Puente; el secretario y el interventor de la Diputación, y otras personalidades, quienes hicieron el recorrido en automóvil, cómodamente, a pesar de tratarse de más de 18 kilómetros zigzagueantes que salvan el puerto de la Puebla, erizado de grandes dificultades.

Esta nueva carretera hace posible el acceso a terrenos de la Sierra que hasta hoy no podían ser visitados más que por excursionistas duchos en los deportes montañeros, y—lo que es más importante—rompe el aislamiento en el que vivía un pueblo de un centenar de familias, sumidas en una pobreza y una ignorancia grandísimas.

La nueva vía de comunicación contribuirá al fomento de los intereses locales de la Puebla de la Mujer Muerta, y con el transcurso del tiempo hará que un lugar que hoy es punto menos que inhabitable, mísero y triste, intensifique su vida y se convierta en una localidad digna de tal denominación.

HACIA LA CONFERENCIA NAVAL

Se celebrará el día 6 de Diciembre próximo

La Delegación americana

Londres, 15.—La Conferencia naval no se inaugurará hasta el día 6 del próximo mes de Diciembre, pues la Delegación americana que asistirá a la Conferencia no podrá llegar a Londres antes de dicha fecha.

Italia participará en la Conferencia

Roma, 15.—Contrariamente a lo dicho en algunas informaciones extranjeras, Italia participará en la Conferencia naval de Londres.

La contestación italiana sobre este particular podrá tardar algunos días, porque se espera el regreso del perito naval, Sr. Raliero Biscia, de Londres.

EN LA CALLE DE TOLEDO

Incidentes en el banquete al señor Fuentes Pila

Anoche, en el café de San Isidro, los correligionarios del Sr. Fuentes Pila ofrecieron a éste un banquete como homenaje a sus recientes intervenciones parlamentarias.

Cuando finalizaba la cena, en la calle se formó un pequeño grupo de ciudadanos, que arrojaron algunas piedras sobre el citado establecimiento. Una de las piedras alcanzó al guardia de Policía urbana Francisco Busistal, hiriéndole levemente. Otra rompió un cristal de una ventana del café, y alcanzó al comensal Gregorio Rodríguez, que resultó herido leve.

Fuerzas de Asalto acudieron al lugar del suceso y se disolvió el grupo.

No obstante, fueron detenidos dos transeúntes. Estos son Sebastián Mula Redondo, de veintitrés años, que vive en la calle de Santiago el Verde, 10, y Antonio Gutiérrez Ramírez, de dieciocho años, habitante en la calle de Antonio Ansona, número 22.

PIROPOS

Pero a la novia la alaba la tonta del bote de su madre

El respiradero matutino del Sr. Herrera—«El Debate», padre del «Ya», el de las defraudaciones al Estado—echa ayer estos piropos a la reforma del Código penal en cuanto respecta a la Prensa:

«Consideramos atinada la reforma propuesta.»

«Indiquemos una vez más la necesidad de esa reglamentación.»

«Bien orientado está, por otra parte, el procedimiento.»

«Digamos, como resumen, que el proyecto nos parece acertado en sus propósitos y en sus líneas generales.»

Aquí del castizo adagio: «¿Quién alaba a la novia? La tonta del bote de su madre.»

Porque ¿para qué vamos a engañarnos? Ese proyecto lo ha redactado, o lo ha mandado redactar, el Sr. Herrera. Es el mismo que quiso colocar a Primo de Rivera, y que al dictador le pareció demasiado reaccionario.

Pero, claro, como ahora no estamos en dictadura...

CALENDARIO

Dos etapas: de ahora a fin de mes, y de primero de Diciembre hasta que acabe Febrero

Poco a poco han ido esclareciéndose los propósitos, en cuanto a política se refiere, y ya se sabe casi todo...

Se sabe que se intenta tirar, «como sea», con la situación presente hasta el último día de este mes.

Entonces, ya convencido del naufragio de sus proyectos económicos, el Sr .Chapaprieta se irá. Se irá definitivamente, y vendrá...

Cualquiera. En fin de Noviembre, si a esa fecha se llega, se habrá cumplido el precepto constitucional de tener abierto el Parlamento en la segunda etapa del año durante dos meses. Podrá cerrarse, pues. Y cerrado, sin necesidad constitucional de volver a abrirlo hasta el día 1 de Febrero, ¿por qué no ha de presidir el Gobierno incluso el inefable agrario Sr. Martínez de Velasco?

A esto se tira...

Y si a ello se llega, entonces, en Febrero de 1936, surgirá la crisis, tras de la que se designará un Gobierno que haga las elecciones generales allá para el primer domingo de Abril.

Este—estamos seguros—es el calendario de los cedistas, los radicales, los agrarios y los melquiadistas, y ateniéndose a él, el Sr. Lucia, que, no obstante la intención que suele acompañar a los hombres de su origen, de vez en cuando incurre en la ingenuidad provinciana de querer darse por enterado, afirmaba anteayer que las elecciones generales serán en Abril.

Mañana hablará en Zaragoza el señor Chapaprieta

Zaragoza, 15.—El domingo se espera la llegada del presidente del Consejo, Sr. Chapaprieta, que, invitado por la Sociedad Económica Aragonesa, inaugurará los nuevos locales de ampliación del Monte de Piedad.

El jefe del Gobierno será obsequiado con un banquete y pronunciará un discurso que, al parecer, tendrá trascendencia económica y política.

Captura de una banda de ladronzuelos que operaba en Gijón

Oviedo, 15.—En Gijón ha sido detenida una banda de muchachos de doce a catorce años, autores de varios robos. Uno de ellos, en el antiguo convento de los jesuitas, donde hoy se halla alojado el regimiento de Simancas, de donde robaron diez candelabros y dos cálices.

También fué detenido Cándido Hernández Naranjo. Estos objetos fueron recuperados. La banda estaba formada por nueve muchachos, y Hernández Naranjo era quien les colocaba el producto de los robos.

El gobernador ha dispuesto la práctica de una investigación para ver si a los padres les alcanza alguna responsabilidad por abandono.

LOS DISTURBIOS WAFDISTAS DE EGIPTO

La enérgica actuación del Gobierno restablece el orden en el país

El Gobierno no dimite

El Cairo, 15.—Anoche ha reinado la calma, parece que a consecuencia de la firmeza demostrada por el Gobierno.

El presidente del Consejo ha firmado un decreto limitando la libertad de Prensa y permitiendo la suspensión de periódicos.

La actitud adoptada por el Gabinete no autoriza a esperar que tenga la intención de dimitir.

La situación, normalizada

El Cairo, 15.—(De la Agencia Reuter.)—Durante todo el día de hoy no se ha registrado el menor incidente.

Balance de muertos y heridos

Londres, 15. — Según noticias de El Cairo, no son de esperar nuevos disturbios. En los puntos importantes de la capital hay estacionados camiones con fuerzas de Infantería egipcias.

El balance de víctimas de los sucesos es de cuatro muertos y 160 heridos, la mitad de éstos, agentes de Policía.

Inglaterra admite la eventualidad de una nueva Constitución

El Cairo, 15.—En la exposición de la situación hecha ayer por el primer ministro egipcio, Sr. Nassim bajá, éste recordó que el Gobierno de Egipto, paralelamente a las negociaciones sobre el conflicto abisinio, dirigió con fecha 18 de Octubre una nota a Londres poniendo de relieve la oportunidad de asociar calificados representantes de los países a las decisiones que las complicaciones europeas podrían imponer.

El jefe del Gobierno indicó a continuación que el Gobierno de El Cairo no recibió otra contestación a dicha nota que el discurso pronunciado por sir Samuel Hoare, afirmando netamente la oposición de la Gran Bretaña al restablecimiento de la Constitución de 1923; pero admitiendo la eventualidad de de una nueva Constitución.

El oficial inglés mató a un manifestante

Londres, 15.—La Agencia Reuter publica una información de El Cairo rectificando su noticia de ayer según la cual el oficial inglés Leeds había matado a cuatro manifestantes en un encuentro con éstos. Leeds no mató más que a uno, y él mismo hubo de ser transportado al hospital con heridas leves.

No se verificará el entierro de los estudiantes muertos

El Cairo, 15.—El entierro de los estudiantes muertos, anunciado para hoy, no tendrá lugar, pues los cadáveres de las víctimas fueron trasladados anoche en la mayor intimidad a sus ciudades natales.

Esta mañana se han señalado algunas concentraciones de grupos en diversos barrios de El Cairo; pero hasta ahora no se han registrado desórdenes.

Una manifestación silenciosa disuelta

El Cairo, 15.—En substitución del entierro de sus camaradas, no permitido por las autoridades, los estudiantes han organizado una manifestación silenciosa.

Un destacamento de Policía y piquetes de Infantería han disuelto a los manifestantes. No se registraron incidentes. Sin embargo, la atmósfera está muy cargada.

La presión wafdista no tendrá consecuencias

El Cairo, 15.—El presidente del Consejo no parece que quiera ceder a la presión del partido wafdista, que pide su dimisión.

La Policía ha adoptado grandes precauciones, especialmente en el hospital donde están los heridos y en las Legaciones extranjeras.

Hoy se ha verificado el entierro de uno de los muertos, escoltado por un fuerte destacamento de Policía.

Decretos severos para asegurar el orden.—Calma completa en el país

El Cairo, 15.—Se anuncia que después del que reglamenta la Prensa, el Gobierno proyecta la publicación de otros decretos muy severos para asegurar el orden.

El ministerio de Prensa italiano desmiente una información

Roma, 15.—El ministerio de Prensa desmiente algunas informaciones de origen extranjero según las cuales es la propaganda italiana la causa de los disturbios de Egipto, y agrega que tales disturbios tienen como causas cuestiones interiores: reacción ante el iscurso del Sr. Hoare y la actitud del partido nacional egipcio.

La Prensa francesa dice que Inglaterra no permitirá que se atente a su posición en Egipto

París, 15.—Los periódicos siguen con particular atención los sucesos de El Cairo.

«Le Matin» comenta: «Los sucesos han causado muy serio malestar en Londres, donde no se está lejos de pensar que son resultado de ciertas acciones que tienden a obstaculizar la colaboración anglo-egipcia en el conflicto abisinio. La represión será viva, ya que hay que admitir que inglaterra no permitirá que se atente a su posición en Egipto.»

«Le Figaro» declara: «Los waldistas explotan los acontecimientos para crear dificultades a Inglaterra y obtener concesiones. Los italianos harían mal en alegrarse de ello, ya que, al obrar así, los wafdistas crean un estado de espíritu que va contra las intenciones italianas en Abisinia. Por su parte, los ingleses se encuentran en una situación difícil, que consiste en erigirse en campeones de la independencia abisinia, aunque manteniendo posiciones firmes en Egipto. Todo eso no está hecho para facilitar las cosas y mejorar el «clima mediterráneo», sino que terminará con una revancha de las realidades sobre las ficciones.»

SIGUEN LAS PRISIONES GUBERNATIVAS

El caso de Isidoro Acevedo

Isidoro Acevedo es un escritor sobradamente conocido en los medios obreros españoles. Isidoro Acevedo mantiene íntegramente, a los sesenta y ocho años de su vida, las mismas ideas y los mismos postulados por los que luchó durante medio siglo. Y por ese grave delito, Isidoro Acevedo se encuentra actualmente en la Cárcel Modelo de Madrid.

Conviene contar el caso por lo que tiene de elocuente. A Isidoro Acevedo se le encarceló, en los finales del mes de Septiembre, porque acababan de elegirle presidente del Socorro Rojo, y el Socorro Rojo había dirigido un mes atrás, sin que Acevedo tuviera la menor noticia de ello, una carta al embajador alemán combatiendo al nazismo. Por tan grave delito—que es delito, y grave, combatir el fascismo extranjero en un régimen republicano, democrático y liberal, como el que oficialmente existe en España—se le incoó un proceso. Mes y pico estuvo Acevedo en la cárcel, esperando que los Tribunales de urgencia—que no han demostrado, en verdad, mucha urgencia—le juzgasen. Cuando—anteayer—compareció ante ellos, los jueces dijeron que Acevedo no había cometido el menor delito y ordenaron que fuera puesto en libertad. En realidad, aunque le hubiesen condenado a la petición fiscal—dos meses de arresto—, le habrían ordenado su libertad dentro de pocos días, porque por anticipado había cumplido Acevedo casi íntegramente la posible condena.

Pero no es esto lo malo. Lo peor es que los jueces ordenaron la libertad de Acevedo; pero Acevedo continúa en la cárcel. No había cometido ningún delito; pero continúa preso a disposición de la autoridad gubernativa. ¿Por qué? Porque Acevedo, con sus sesenta y ocho años a cuestas, no es un peligro para el orden público. No puede serlo. A menos que el orden público estuviere tan comprometido por culpa de quienes debieran velar por él, que sea incapaz de soportar la libertad de un anciano que no ha cometido delito ninguno.

LOS TRANSPORTES POR CARRETERA

Navarra protesta contra la elevación de las tarifas

Pamplona, 15.—El Ayuntamiento ha acordado protestar contra el decreto de Obras públicas por el que se elevan las tarifas de transporte y solicitar que se deje en suspenso la aplicación de esa disposición ministerial en esta provincia hasta que la Diputación de Navarra recabe los derechos forales reconocidos.

INDUSTRIALES DESAPRENSIVOS

Trescientas personas intoxicadas con pan en malas condiciones

Cartagena, 15.—En los términos municipales de Cartagena, La Palma, El Perín, Los Médicos y La Puebla hay más de trescientas personas intoxicadas, por haber comido pan elaborado con harinas contaminadas.

En muchos de ellos está intoxicado casi todo el vecindario y son numerosos los casos en que todos los miembros de una familia se encuentran enfermos.

En La Puebla ha fallecido una mujer. Las autoridades no ocultan su preocupación por el número de atacados.

El juez de instrucción de Cartagena ha ordenado el procesamiento y prisión del propietario de la fábrica de harinas de Pacheco, que ha suministrado las harinas contaminadas.

El inspector provincial de Sanidad ha visitado los pueblos afectados y ha sometido a análisis varias muestras de substancias alimenticias.

Ministerio de Educación, Cultura y Deporte 2012

La vida deportiva

FUTBOL

El Athlétic, a Barcelona

Conforme anunciamos, ayer tarde, a las dos, salió en autocar con dirección a Zaragoza, donde descansará, para reemprender la marcha hoy hasta Barcelona, el equipo del Athlétic madrileño que se enfrentará en Las Corts con el equipo azulgrana.

Forman la expedición el entrenador, míster Pentlan; el secretario general, Sr. Urzáiz, y doce jugadores. Estos son Guillermo, Mesa, Valcárcel, Gabilondo, Marculeta, Ipiña, Marín, Abdón, Estomba, Elícegui, Chacho y Peña. En la ciudad condal se determinará si el puesto de interior derecha lo cubrirá Abdón o Estomba.

Hoy marchará a Barcelona el señor Galíndez, como delegado del Athlétic.

El Nacional, a Gijón

Hoy por la mañana saldrán para Gijón los jugadores del Nacional madrileño que se enfrentarán mañana domingo con el Sporting gijonés.

No se sabe todavía—se determinará a última hora—quién será el jugador encargado de dirigir la vanguardia verdiblanca. La duda está entre Quesada o Moriones. El resto del equipo es el siguiente:

Bueno; Serrano, Suárez; Sánchez, Fraga, Zulueta; Ferrer, Ferré, Quesada o Moriones, Ortiz de la Torre, Sanz.

El medio centro titular, Torres, no puede desplazarse por pesar sobre él una descalificación, ya que fué expulsado del terreno de juego el pasado domingo en el partido de El Parral frente al Celta.

Quincoces cree que el Madrid ganará al Español

El defensa internacional Jacinto Quincoces ha hecho las siguientes declaraciones con relación al encuentro de mañana domingo en Chamartín entre el Español y el Madrid:

—Un partido sumamente difícil para el Madrid. El campeonato de Liga ha servido siempre al Español para recuperarse y demostrar su forma. Frente al Barcelona ya logró evidenciar su clase e hizo notar que se precisa contar con él para la puntuación final.

El Madrid—añade el capitán madridista—, naturalmente, después del match del domingo en Alicante, va a la lucha dispuesto a conseguir la victoria. Creo que lo logrará; pero para ello todo el Madrid tendrá que emplearse ante la indudable clase de su adversario.

El Madrid y los críticos deportivos

En un céntrico restaurante se reunieron a cenar la Directiva del Madrid y los redactores deportivos de la Prensa diaria madrileña, invitados por la Junta directiva del Club blanco.

El pretexto fué celebrar el triunfo del equipo en el campeonato superregional. El motivo principal, según expresó en elocuentes frases, a los postres, el presidente, D. Rafael Sánchez Guerra, es hacer de alguna manera presente a todos los críticos madrileños (sin ninguna excepción) su agradecimiento por la ayuda ejemplarmente desinteresada y entusiasta que han prestado a todas las actividades deportivas que desarrolla el Madrid, y estrechar aún más, si cabe, las relaciones cordiales que unen al Madrid, y particularmente a su Junta directiva actual, con los críticos deportivos.

En nombre de éstos, nuestro querido compañero Díez de las Heras agradeció el agasajo y las palabras de elogio dirigidas a la comunidad e hizo votos fervientes por que los triunfos que el Madrid se propone lograr en la temporada puedan efectivamente añadirse a la suma de glorias con que el Madrid ha ensalzado el nombre deportivo de la capital y ha contribuído poderosamente al progreso del deporte en España.

Fué una fiesta íntima muy grata, que transcurrió dentro de la mayor cordialidad.

CARRERAS DE GALGOS

La reunión de esta tarde

Ha despertado gran interés en el mundillo galguero madrileño el programa confeccionado para esta tarde, cuya variedad corre parejas con su interés.

A petición del público, el Club Deportivo Galguero ha montado una competición entre los perros de tercera categoría A, que constituyen el grupo que por la igualdad de sus fuerzas pueden dar un máximo interés a la prueba. En esta competición habrá tres eliminatorias y una final que promete ser emocionante.

También se ofrece en este programa dos carreras de fondo y otra de selección entre los perros mejor calificados de la primera categoría B, por todo lo cual el público del domingo va a gozar de un espectáculo deportivo desconocido por su interés hasta hoy.

HOCKEY

El partido de hoy

Hoy, a las tres y media, se celebrará el partido de campeonato de primera categoría entre el Club de Campo y el Athlétic, en el campo del primero.

Arbitrarán Mesas y Sancho.

Excursionismo

Grupo alpino de Salud y Cultura

Mañana domingo, día 17, celebrará este Grupo una excursión al puerto de Navacerrada, en el que existe ya—¡buena noticia para los amantes de la montaña!—gran cantidad de nieve.

Canoe Natación Club

Mañana, día 17, comenzará el Canoe sus excursiones en autocar al puerto de Navacerrada.

Las inscripciones, tanto de socios como de invitados, deberán hacerse en Secretaría, calle de Jacometrezo, número 1; teléfono número 18043, antes de las nueve de la noche de hoy viernes.

Velo Club Portillo

Mañana domingo, día 17, se celebrará una excursión a Móstoles, Fuenlabrada y Pinto.

El punto de reunión será el puente de Segovia, a las nueve de la mañana, y el recorrido total de la excursión constará de 50 kilómetros.

BOXEO

Segunda copa Gimnástica

Hoy sábado, día 16, a las diez y media de la noche, en su local social, se celebrará la tercera reunión de la segunda copa Gimnástica.

Se celebrarán los combates siguientes:

Pesos moscas. — Tomás Barón Bruma contra Víctor Vicente Vicente y Fernán Llanos López contra Gabriel Salinas.

Pesos gallos.—Félix Alañón Flox contra Leopoldo Jara, Martín Testillanos contra Mariano Rodríguez y Eduardo Rodríguez contra José Muradas.

Pesos ligeros.—Salvador Díez Lorenzo contra León Pérez Alvarez, Fernando Ramiro Baño contra Luis Rodríguez y Alfonso Carreira López contra Celestino López.

Se hace constar que estos combates se celebrarán a tres rounds de tres minutos, de conformidad con el acuerdo adoptado por la última Asamblea de la Federación Española.

CARRERAS DE GALGOS

Esta tarde, en el Stadium Metropolitano, a las tres y media, ¡¡¡diez sensacionales carreras de galgos!!!

Reaparición del famoso perro «ALACRAN», en lucha con los mejores perros ingleses de primera categoría A.

Dos grandes carreras de fondo, siete de velocidad y una sensacional de vallas entre galgos seleccionados de segunda categoría.

UNA CONFERENCIA

El doctor Vázquez Velasco (C.) diserta sobre el tema "Consideraciones sobre débiles mentales"

Anoche, en el Hogar Leonés, pronunció una interesante conferencia el doctor Vázquez Velasco (C.), acerca del tema «Consideraciones sobre débiles mentales».

Esta conferencia pertenece al ciclo de las organizadas por la Agrupación Española de Padres y Protectores de Anormales Mentales y Enfermos Mentales.

Comenzó el acto con unas breves palabras del presidente de esta Asociación, que leyó unas cuartillas haciendo la presentación del orador.

El doctor Vázquez Velasco hace un estudio científico de los enfermos mentales y se refiere a los Estados Unidos, en donde, según las estadísticas, existen 24 millones de débiles mentales y cuatro millones de una mentalidad superior en una población de 72 millones.

Los débiles mentales presentan una tendencia antisocial, encontrándose el mayor número entre los delincuentes.

Habla de los rasgos de anormalidad transmitidos por herencia.

Estudia el ambiente en sus tres aspectos: escolar, familiar y profesional, afirmando que los niños normales eligen oficios calificados, mientras que los débiles mentales quieren los no calificados, o sean los que aquéllos repudian. Estos tienen que salvar la carrera de obstáculos que el Mundo les presenta.

El débil mental no tiene amor a sus semejantes porque éstos lo desprecian.

Afirma que las naciones no gastan nada en los enfermos mentales, dándose el caso de que se empleen grandes sumas en la reeducación de los delincuentes, y, sin embargo, quedan sin atender los que en el mañana pueden serlo.

Y termina con un párrafo elocuente temiendo que la deshumanización de la Humanidad la haga todavía más inhumana.

El numeroso público que llenaba el salón de actos del Hogar Leonés tributó prolongados aplausos al culto conferenciante.

Cosas de toros

Banquete a Morateño

Mañana domingo, a la una de la tarde, un grupo de amigos y admiradores obsequiará con un banquete al valiente matador de novillos Cayetano de la Torre (Morateño), que tan excelente campaña ha llevado a cabo en la temporada que acaba de terminar.

Las tarjetas, al precio de diez pesetas, pueden adquirirse en el Generalife, Victoria, 7; Rocío, pasaje de Mateu, 2, y en Guría.

Agasajo a Miguel Torres

En un típico mesón ha sido obsequiado con una comida por sus poderdantes el conocido hombre de negocios taurinos D. Miguel Torres.

Concurrieron al homenaje El Soldado, Venturita, Arturo Alvarez, Silverio Pérez y un centenar de amigos que reiteraron su afecto al simpático apoderado.

Los que se van

Desde Santander recibimos el siguiente telegrama del gran matador de toros Luis Gómez (El Estudiante):

«Mi último saludo, el más cordial, en el momento solemne de abandonar España, es para ustedes, aficionados y amigos.»

*

También desde el mismo puerto nos envían un abrazo de despedida los excelentes espadas Curro Caro y Chiquito de la Audiencia.

El cargo de oficial contable en la Asociación de Toreros

La Asociación Benéfica de Auxilios Mutuos de Toreros nos ruega publiquemos la noticia de que en dicha entidad se halla vacante el cargo de oficial contable, y que aquellos de sus asociados que, dominando la contabilidad por partida doble, deseen desempeñar dicha plaza, deben dirigir su solicitud a las oficinas sociales, calle de la Salud, 19, primero derecha, hasta el día 30 del corriente.

Pasada la indicada fecha, no se admitirán tales solicitudes.

Círculo Socialista del Norte

Como en los anteriores, hoy sábado se celebrará una «charla» en este Círculo, que estará a cargo del compañero Luis Muñoz Jorquera, sobre «Impresiones de mi viaje al país de los Soviets». Creemos que, dado el tema tan interesante, acudirán todos los afiliados.

También hacemos saber a todos los afiliados y simpatizantes que el domingo se celebrará la acostumbrada reunión familiar.

El programa será, probablemente, una conocida rondalla socialista, que interpretará escogidas y variadas piezas de su repertorio.—*El Comité.*

El banquete a Antonio Espina

Hoy sábado, a las nueve y media de la noche, se reunirán a cenar con D. Antonio Espina, los amigos de este ilustre escritor, al que ofrecen este homenaje por sus recientes éxitos periodísticos.

Se ruega a todos los que piensen asistir a este merecido homenaje adquieran sus tarjetas en el hotel Florida, pues la Comisión organizadora no puede reservar ninguna.

BAR LA CASA CAFE

Calle de Pelayo, 62; teléfono 28868

Hoy sábado tendrá lugar la inauguración, a las cinco de la tarde, del nuevo bar LA CASA, situado en la calle de Pelayo, número 62.

Sus propietarios, los conocidos camareros del bar de la Casa del Pueblo, han tenido especial cuidado en la adquisición de los selectos géneros, tanto en las diversas bebidas como en mariscos y fiambres, habiéndole correspondido el suministro de embutidos y jamones a la renombrada

CASA RONDA

de San Mateo, 24; teléfono 36574, Madrid

PARA MAÑANA

El mitin de la Concentración popular en el cinema Europa

Todas las Agrupaciones obreras y partidos republicanos de izquierda han acogido con enorme entusiasmo el mitin monstruo que organizado por la Concentración popular se celebrará mañana domingo, a las diez y media de la mañana en el cinema Europa.

Los oradores que harán uso de la palabra en el mismo serán Aurora Arnáiz, por los estudiantes adheridos a la C. P.: Horacio de Gladis, por el partido sindicalista español; D. Benito Pabón, abogado; Francisco Galán, en nombre del partido comunista, y el secretario general de Izquierda Radical Socialista, D. Juan Botella Asensi, en representación de su partido.

Presidirá el acto Evaristo Gil, del Sindicato de Artes Blancas (Sección de Pan francés).

Las escasas invitaciones que quedan disponibles se siguen expendiendo en Izquierda Radical Socialista, San Bernardo, 58; Juventud de Izquierda Republicana, Mayor, 6; Sindicato de Artes Blancas (Sección de Pan francés), Pelayo, 41; Redacción de «Mundo Obrero», Galileo, 14, y Agrupación madrileña del partido sindicalista, Isabel la Católica, 17.

Rogamos a cuantos no quieran quedarse sin asistir al grandioso acto se apresuren a solicitarlas.

Mañana estarán abiertas las pescaderías

Ayer fué visitado el señor subsecretario de Trabajo por una Comisión de las Secciones de Mayoristas y Minoristas de Pescados, en compañía de la representación del Comité central del Sindicato provincial de Trabajadores del Comercio (U. G. T.).

Se le expuso al Sr. Ayat el criterio de la clase obrera en relación con el cierre de las pescaderías, atendiendo así lo que determinan las bases de trabajo vigentes para los gremios de la alimentación.

El Sr. Ayat contestó que en la próxima semana el ministerio de Trabajo resolvería este asunto definitivamente.

Por consiguiente, el domingo próximo, o sea mañana, día 17, no se trabajará en el Mercado Central de Pescados, atendiendo el acuerdo tomado en el Jurado mixto del Comercio de la Alimentación; pero sí podrá trabajarse en las pescaderías de Madrid hasta tanto quede resuelto este problema por el ministerio, como prometió el subsecretario.

NUEVOS INFORMES

El sangriento suceso de Ginés

Aclaración necesaria sobre el suceso

Sevilla, 15.—Las referencias oficiales publicadas en la Prensa local sobre el suceso sangriento ocurrido en el pueblo de Ginés no responden a la realidad de cómo el hecho se produjo.

El agresor, Pedro Lara, sujeto forastero en el pueblo, al servicio del caciquismo local, es de una conducta no muy clara, pues vivía en el pueblo sin oficio conocido y en íntimo contacto con los elementos monárquicos, los que le han venido protegiendo.

La noche del suceso se hallaba en una venta situada a la entrada de Ginés, venta que solían frecuentar afiliados y simpatizantes de Acción Popular, y ante ellos y otras personas el agresor había dicho repetidas veces que a quien le diese una bofetada le pegaría un tiro.

A las once, aproximadamente, pasó por allí la víctima y fué invitado para ir a la venta, y ya en ella se entabló una disputa, con insultos graves por parte de Pedro Lara, a los que respondió José Vega virilmente, siendo entonces cuando el agresor, preparado, sin duda, de antemano, le hizo cinco disparos.

Una vez cometido el crimen, abandonaron todos la venta, arrojando la pistola el criminal sobre el mostrador. El cadáver quedó solo hasta que llegó la autoridad.

En el pueblo ha producido gran indignación este crimen y son unánimes las censuras para la autoridad, que trató con toda consideración al asesino, del que se dice tiene antecedentes penales.

Entierro civil de la víctima

A las cuatro de la tarde de ayer ha recibido sepultura civilmente el desgraciado José Vega. Una gran masa de trabajadores han acudido al entierro. De Sevilla fueron en la presidencia del duelo la Ejecutiva de la Federación provincial socialista en pleno, Comités de la Agrupación, de la Juventud y de la U. G. T. y Comisiones numerosas de Mairena del Aljarafe, Bormujos, Umbrete, San Juan de Aznalfarache y otros pueblos.

Se recibieron coronas de distintas Agrupaciones.

En el cementerio el camarada Pedroso, en representación de la Ejecutiva provincial, pronunció un breve discurso que impresionó vivamente.

El ataúd iba envuelto en la bandera del partido socialista.

El autor ingresa en la cárcel de Sevilla

Sevilla, 15.—Procedente del pueblo de Ginés ingresó en la cárcel de esta capital Pedro Lara, autor de los disparos que causaron la muerte al secretario de la Casa del Pueblo, José Vega Oliveros.

El preso quedó en la enfermería por sufrir dos rozaduras de bala que le causó su víctima.

PROPAGANDA SOCIALISTA

La Federación de Trabajadores de la Tierra de Ciudad Real

En la plaza de toros de Almagro se celebrará un gran mitin, organizado por la Federación Española de Trabajadores de la Tierra, mañana domingo, a las tres de la tarde.

El acto promete concentrar a casi todos los campesinos de la provincia, como adhesión a la Federación y como protesta por la conducta antiobrerista del Gobierno, contra la ley de Arrendamientos, contra la Contrareforma agraria, contra la política triguera del Gobierno, contra los jornales de hambre, contra la anulación de las libertades públicas, contra la persecución caciquil, etc., etc., etc.

Tomarán parte Guillermo Cabanellas, abogado, de Madrid.

Ricardo Zabalza, secretario de la Federación Española de Trabajadores, de Madrid.

Luis Romero Solano, diputado a Cortes por Cáceres.

Antonio Acuña y Benito Luna, diputados a Cortes por Málaga.

Julio Alvarez del Vayo, ex embajador en Méjico y diputado a Cortes por Madrid.

Miguel Carnicero, del Secretariado provincial de Campesinos, que presidirá.

Otros actos en la provincia de Ciudad Real

Sábado, 16 de Noviembre, Campo de Criptana. Oradores, Cabanellas, Romero Solano, Zabalza y Acuña.

Lunes, día 18, Calzada de Calatrava y Piedrabuena.

Martes, 19, Saceruela y Viso del Marqués.

Miércoles, 20, Chillón y Torrenueva.

Jueves, 21, Almodóvar y Torre de Juan Abad.

Viernes, 22, Argamasilla de Calatrava y Montiel.

Sábado, 23, Villamayor y Valdepeñas.

Domingo, 24, Ciudad Real y Manzanares.

Los oradores que tomarán parte en estos actos son, además de los citados, Miguel Carnicero, Julia Alvarez y M. Cordero.

Círculo Socialista del Norte

Hoy sábado, como los anteriores, se celebrará una «charla», que estará a cargo del compañero Luis Muñoz Jorquera, con el tema «Impresiones de mi viaje al país de los Soviets». Empezará a las diez en punto de la noche.

Mañana domingo, como los anteriores, se celebrará una eruinión familiar. Actuará una rondalla, que interpretará escogidas y variadas piezas.

El lunes comenzarán las clases para adultos de Cultura general. Todos los compañeros inscriptos deberán acudir a las siete y media en punto de la noche.

Notas médicas

Homenaje al doctor Gómez Ulla

Cuando el Ejército se dispone a tributar un merecido homenaje de reconocimiento y gratitud a la ciencia médica del doctor Gómez Ulla, más de un centenar de enfermos civiles operados por el ilustre cirujano han testimoniado a la Comisión organizadora su vehemente deseo de sumarse activamente al homenaje.

Atendida por los organizadores la petición, se inicia una subscripción de cuota voluntaria entre los enfermos operados por dicho doctor, abierta desde este momento hasta el 15 de Diciembre próximo, sin prórroga de plazo.

Los donativos se ingresarán en cuenta corriente del Banco Español de Crédito de Madrid, a nombre de «Pro homenaje de operados al doctor Gómez Ulla», pudiendo hacerse las imposiciones en Madrid y provincias.

La Comisión designada para organizar el homenaje es la siguiente:

Don Leopoldo López Pérez, presidente; señorita Esperanza García Robiú, señorita María de los Dolores Moreno Sara, señorita Carmen Navascués, señora doña Carmen Soler Espiauva, señora doña Delfina Javier de Cabada, D. Julián Fernández González, D. Pedro Suárez Zamora, D. Manuel Elizalde y D. Luis Fragío Babío, secretario.

*

Ayer tarde, el Ayuntamiento de Carabanchel, en sesión, acordó adherirse al homenaje y dar el nombre de Gómez Ulla a una calle inmediata al Hospital Militar, donde tantos humanitarios servicios ha prestado el eminente cirujano.

Colegio Oficial de Médicos

Se pone en conocimiento de los señores colegiados que el próximo miércoles, día 20, a las siete de la tarde, se continuará la junta general ordinaria para la discusión del articulado del proyecto de reorganización de la Asesoría Jurídica, en el salón de actos del domicilio social, Esparteros, 9.

Por la importancia que este junta tiene se ruega la mayor puntualidad y concurrencia.

INFORMES DE CATALUNA

El partido de Unificación marxista propone la constitución del frente obrero electoral

El 1 de Diciembre se traspasarán los servicios de Obras públicas

Barcelona, 15.—Ha regresado de Madrid el consejero de Obras públicas, Sr. Vallés y Pujals, quien ha dicho que han quedado definitivamente resueltos algunos puntos que quedaban por esclarecer respecto al traspaso de los servicios de Obras públicas a la Generalidad. El día señalado para efectuar el traspaso será el 1 de Diciembre.

El escrito dirigido a los socialistas y comunistas españoles

El Comité ejecutivo del partido obrero de Unificación marxista (Bloque Obrero y Campesino e Izquierda Comunista) ha dirigido un escrito a los partidos socialista y comunista españoles solicitando se llegue a la alianza obrera en toda España con fines electorales. Previamente habrían de celebrarse unas conversaciones entre los partidos interesados.

El escrito termina diciendo:

«Una vez constituído el frente obrero, se estudiará la táctica electoral a emplear, teniéndose en cuenta las circunstancias creadas y la conveniencia de aplastar totalmente a las fuerzas reaccionarias.»

Reunión del Consejo de la Generalidad

A las seis y cuarto de la tarde, bajo la presidencia del gobernador general interino, Sr. Alonso, se reunió el Consejo ejecutivo de la Generalidad, terminando la reunión a las diez y media de la noche.

Los consejeros manifestaron que solamente se habían despachado asuntos de trámite, anunciando el Sr. Sedó que mañana, al mediodía, el presidente facilitaría una referencia del Consejo.

Los informadores interrogaron al Sr. Durán y Ventosa.

Se le preguntó también si la Lliga aceptaría el cargo en el caso de serle ofrecido, contestando el Sr. Durán y Ventosa que nada podía decir sobre el particular, por cuanto no es él quien tiene que determinar la actitud de su partido.

Denuncia contra un comerciante

Un representante de una casa alemana de relojes ha presentado una denuncia contra un comerciante de Barcelona que, después de recibir un pedido por valor de 30.000 pesetas, ha desaparecido.

A los tres días de muerta, se encuentra el cadáver de una anciana

Gerona, 15.—La vecina Francisca Poza, de setenta años, viuda, que vivía completamente sola, fué hallada muerta en su domicilio.

Los forenses han dictaminado que falleció repentinamente hace tres días a consecuencia de un ataque cardíaco.

Causa por tenencia de explosivos

Gerona, 15.—Ante el Tribunal de urgencia se ha visto la causa instruída contra Francisco Mateu, vecino del pueblo de La Escalá, por tenencia de explosivos.

El fiscal solicitó que se le impusieran doce años de prisión, y la defensa, alegando que los cartuchos estaban destinados a la pesca, pidió la absolución.

El Tribunal condenó al procesado conforme a la petición fiscal.

Dos acusados de auxilio a la rebelión

Tarragona, 15.—Se ha reunido un Consejo de guerra contra José Cabré y ocho individuos más, todos vecinos de Parreras, acusados de auxilio a la rebelión con motivo de los sucesos de Octubre del año pasado.

El fiscal solicitó para Cabré seis años, y tres penas de cinco y cuatro de tres. Retiró la acusación contra uno.

La Sala se retiró a deliberar para dictar sentencia.

TRIBUNALES

Un partido de fútbol, un muerto y una absolución

Aprovechando la hora de descanso, un grupo de obreros jóvenes distraíase la tarde del 30 de Diciembre del pasado año jugando al fútbol en el campo del Pilar, en la Guindalera. Transcurría el partido entre bromas y algazara, cuando de resultas de una colisión un poco más violenta que las otras, uno de los muchachos, José González Pardo, quedó conmocionado en el suelo, mientras el causante del encontronazo y sus compañeros le atendían solícitos. Intervino la fatalidad, y a los pocos días, a consecuencia del golpe sufrido en el vientre, se producía una peritonitis, que determinó el fallecimiento del desgraciado José.

Fué procesado uno de los muchachos, Miguel Monedero, quizá el autor del choque, puramente involuntario, sin intención y desprovisto de toda malicia y encono, como afirmaron todos los testigos que ayer comparecieron ante la Sección tercera de la Audiencia y el Tribunal del Jurado.

El Ministerio fiscal, representado por el Sr. Medina, se dedicó, durante un breve lapso de tiempo, a tratar de convencer a los jueces del pueblo de algo que no existe: la culpabilidad de Monedero. No convence a nadie, y tras un brillante informe de la defensa, letrado Sr. Goyeneche, el Jurado dicta veredicto de inculpabilidad, y la Sala absuelve libremente.

I. LORCA JAMAR

Vistas señaladas para hoy

Tribunal Supremo

Sala primera.—A las diez y media, recurso contra sentencia de Barcelona sobre divorcio. Letrado, Sr. Fernández Castellón.

Recurso contra sentencia de Barcelona sobre divorcio. Letrado, señor Leyva.

Recurso contra sentencia de Barcelona sobre divorcio. Letrado, señor Muñoz Calixto.

Sala segunda.—A las diez y media, recurso interpuesto por Domingo Rodríguez contra sentencia de Málaga sobre parricidio.

Recurso interpuesto por José Mohedano contra sentencia de Málaga sobre homicidio.

Recurso interpuesto por Victoria Sanz contra sentencia de Zamora sobre homicidio.

Recurso interpuesto por Antonio Morales contra sentencia de Madrid sobre violación.

Sala tercera.—A las diez y media, recurso interpuesto por don Antonio López sobre derechos reales.

Sala cuarta. — Resoluciones sin vista.

Sala quinta. — Resoluciones sin vista.

Sala sexta.—A las diez y media, Auditoría de la primera división. Expediente de indulto a favor de José Antonio Alonso.

Auditoría de la sexta división. Incidente.

Auditoría de la quinta división. Petición de libertad condicional.

Audiencia territorial

Sala primera.—A las diez, don José María Pueyo con la Sociedad de Seguros Covadonga sobre pobreza.

Don Eusebio Sanz con el Ministerio fiscal sobre abintestato.

Don Angel Villar con D. Jesús Requena sobre reclamación de pesetas.

Sala segunda.—A las diez, don José Ganofre con D. Juan Abelló sobre pago de pesetas.

Sederías de Lyon con el Ministerio fiscal sobre inhibición.

Audiencia provincial

Sección primera. — A las diez, tres causas por estafa.

Causa por robo.

Sección segunda. — A las diez, dos apelaciones en auto de procesamiento.

Dos causas por tenencia ilícita de armas.

Sección tercera. — A las diez, causa por desobediencia.

Dos causas por estafa.

Causa por robo.

Sección cuarta.—A las diez, causa por homicidio.

Sección quinta.—A las diez, dos pleitos de divorcio.

LA CASA-ESCUELA DEL SORDOMUDO

Exposición de Amigos Intimos de Imagen

Adelantándose unos días a la Exposición que realizará Imagen, la Casa-Escuela del Sordomudo, en el salón del Museo de Arte Moderno, los Amigos Intimos de Imagen inauguran una Exposición de dibujos, pinturas y esculturas en los salones de Amigos del Arte, paseo de Recoletos, número 20.

La línea central de esta Exposición se concreta en la aspiración formativa a través de ocho años de acción española y americana del trabajador de Imagen Gabriel García Maroto.

Como contribución extraordinaria figuran cuatro obras del escultor Angel Ferrant, admirado amigo de dicho núcleo experimental.

La inauguración será hoy sábado, día 16, a las cuatro de la tarde, y hasta el día 30 de este mes estará abierta al público.

ACEITE RENAULT

LOS MEJORES ACEITES PARA AUTOMOVILES

SEGURIDAD Y ECONOMIA

Distribuidores:

S. A. E. de Automóviles RENAULT

Avenida Plaza de Toros, 7.-MADRID

Ministerio de Educación, Cultura y Deporte 2012

UN BARCO EN CUARENTENA

A bordo de un crucero anclado en Gibraltar se declara una epidemia de sarampión

Gibraltar, 15.—En el crucero australiano «Sydney» se ha declarado una epidemia benigna de sarampión. Han sido desembarcados 25 atacados.

Hoy han realizado evoluciones en la bahía y el Mediterráneo seis grandes hidroaviones de la estación de ésta.

Está de regreso de los ejercicios uno de los submarinos aquí estacionados.

*

Gibraltar, 15.—El crucero australiano «Sydney» ha sido puesto en cuarentena por haberse declarado a bordo cuarenta casos de sarampión.

LA AUTONOMIA DE LOS FILIPINOS

Presta juramento el primer presidente de la República

El nuevo Gobierno

Manila, 14.—A las ocho y veinticinco de la mañana se ha constituído el nuevo Gobierno filipino.

El Gobierno seguirá una política conservadora

Manila, 15.—Se ha celebrado solemnemente la ceremonia de prestar juramento el primer presidente de la República filipina, señor Quezón, en presencia de los senadores, diputados, funcionarios y representantes de la Prensa norteamericana.

En su discurso, el nuevo presidente declaró que seguirá una política conservadora.

Antes que él hizo uso de la palabra el ministro de la Guerra, señor Dern. Habló en nombre del presidente de los Estados Unidos, Sr. Roosevelt.

Terminada la ceremonia oficial, se verificó un desfile ante el Parlamento, que presenció una enorme muchedumbre.

El Japón felicita al Sr. Quezón

Tokío, 15.—Con motivo de la jura solemne del nuevo presidente de la República de Filipinas, el ministro de Negocios extranjeros, Sr. Hirota, ha enviado al Sr. Quezón un telegrama de felicitación.

Se anuncia oficialmente con este motivo que el Japón no apoyará nunca a extranjeros en una acción dirigida contra el Gobierno legal de las Filipinas.

CHOQUES Y ATROPELLOS

Un joven muerto por una camioneta

Ayer, por la mañana, en la calle de Toledo ocurrió un doloroso suceso que costó la vida a un hombre.

La camioneta M. 48.656, que conducía Francisco Fuentes Pérez, atropelló a Enrique Valle Cano, de veintisiete años. Conducido a la Casa de socorro del distrito de la Latina, los médicos de guardia le asistieron de lesiones gravísimas.

Después fué trasladado al Equipo Quirúrgico, donde falleció a los pocos momentos de ingresar.

El conductor de la camioneta fué detenido y puesto a disposición del juez de guardia.

Soldado gravemente herido en un choque de automóviles

Ayer un automóvil de turismo militar que marchaba con dirección a Cuatro Vientos chocó con otro de línea en la carretera de Extremadura, frente a la Escuela de Equitación Militar.

A consecuencia del accidente ha resultado herido de bastante consideración el chofer, soldado José Ramón González Viota. Fué asistido de primera intención en el botiquín del Grupo de Información de Artillería del Campamento, y después, en una ambulancia de Aviación, fué trasladado al Hospital Militar de Carabanchel, donde ha sido operado por los doctores D'Harcourt y Linares.

El herido sufre la fractura del fémur izquierdo y otras lesiones de pronóstico grave.

Los ocupantes de los vehículos resultaron ilesos.

EL ACUERDO FRANCOESPAÑOL SOBRE TANGER

En los círculos oficiales ingleses satisface el feliz y rápido éxito de las negociaciones

Londres, 15. — En los círculos oficiales ingleses se muestra mucha satisfacción por el acuerdo francoespañol acerca del Estatuto de Tánger, y se dice que tal acuerdo no puede dejar de tener una feliz repercusión sobre las negociaciones entre Londres, París, Roma y Madrid sobre las modificaciones de detalle que habrán de introducirse en el régimen económico y financiero del territorio internacional de Tánger.

LAS ELECCIONES INGLESAS

Los últimos resultados confirman que los conservadores han perdido setenta y dos puestos y que los laboristas han ganado noventa y tres

La mayoría conservadora tendrá trescientos noventa diputados y la minoría laborista ciento cincuenta y seis.--Los sesenta y nueve puestos restantes se distribuyen entre los liberales, laboristas nacionales independientes y un comunista, que por vez primera se sentará en el Parlamento británico

Triunfa el Gobierno y se asegura un nuevo mandato por cinco años

Londres, 15.—A medida que se van conociendo los resultados electorales se confirma el triunfo obtenido por el Gobierno.

Así lo reconocen en las oficinas del propio partido laborista, donde, al mismo tiempo, confirman la derrota de su grupo.

El Gobierno se asegura, por lo tanto, un nuevo mandato por cinco años. Queda únicamente por evaluar la extensión de los progresos conseguidos por los laboristas; pero parece que los diputados de dicho partido no pasarán de doscientos. Sin embargo, estos progresos no se limitan a las ganancias en actas, ya que en las circunscripciones conservadoras las minorías laboristas han aumentado considerablemente. Por otra parte, el fracaso de los candidatos de la oposición ha sido producido frecuentemente por la división de votos a consecuencia de la presentación de candidatos liberales que no tenían probabilidad alguna de éxito.

En cuanto a los liberales, los resultados conocidos confirman su derrota, ya que los librecambistas pierden no sólo actas, sino que las minorías liberales se han reducido en casi todas partes.

Entre las personalidades de relieve que han resultado elegidas figuran especialmente el Sr. Neville Chamberlain, Jorge Landsbury, el mayor Attlec, el ministro de los Dominios, Sr. Thomas, y el señor Stafford Gripps.

El jefe de los comunistas ingleses, Harry Pollitt, ha sido derrotado en el País de Gales por el diputado laborista saliente.

La derrota del partido liberal

Londres, 15.—El partido liberal es el que más ha sufrido en estas elecciones.

Se hace notar que 36 candidatos liberales han perdido el depósito de 500 libras, que no se restituye más que en el caso de que, aunque no elegidos, reúnan por lo menoc una octava parte de los sufragios emitidos.

Mac Donald no puede conseguir el acta

Seaham, 15.—El ex presidente del Consejo y lord presidente en el Gobieron actual, Sr. Ramsy Mac Donald, ha sufrido una derrota aplastante.

El candidato laborista Shinwell, ex ministro de Minas, ha obtenido 38.380 votos, y Mac Donald, 17.882, dando al laborista una mayoría de 20.498 votos.

El Gobierno procurará dar actas a los Mac Donald

Londres, 15.—La derrota del señor Mac Donald ha sido aún mayor de lo que acusaban los datos de esta mañana.

Su contrincante, Shinwell, obtuvo 38.380 votos, y Mac Donald, 17.882. Fué, pues, derrotado, por 20.498 votos.

También su hijo, el candidato laborista nacional Malcolm Mac Donald, ha sido derrotado en Bassetlaw, donde el candidato laborista Bellenger ha obtenido 21.903 votos, y el hijo de Mac Donald, 20.674.

Se confía en que se encontrarán actas para ellos en circunscripciones que se sabe son afectas a la política y personalidad de los Mac Donald. Para ello renunciarán dos diputados gubernamentales de menor relieve en tales circunscripciones y se procederá a una elección parcial que asegure a los dos Mac Donald puestos en la nueva Cámara.

Efecto que produce en Mac Donald su derrota

Londres, 15.—Al conocer oficialmente su derrota, el Sr. Mac Donald no ha expresado sorpresa alguna, declarando únicamente que en su circunscripción la mayoría de los electores son mineros y el aumento de sus sueldos se ha hecho una cuestión política.

El adversario del Sr. Mac Donald ha declarado:

«La mayoría que hemos obtenido sobrepasa nuestras esperanzas. La mayoría obtenida por nosotros es un golpe para el Gobierno nacional. El Gobierno de Mac Donald se derrumba; ya no puede pretender ser un Gobierno nacional.»

«Soy un hombre viejo, acabado», dice el jefe laborista

Londres, 15.—El Sr. Mac Donald ha regresado a la capital. Al descender del tren ha declarado:

«Tengo la impresión de haber perdido en la circunscripción de Seaham. Fué una lucha formidable e hice todo cuanto estaba en mi poder.»

Llegó completamente extenuado. Además de expresar las dudas anteriores, dijo:

Las elecciones inglesas se desarrollaron con gran animación, repartiéndose la totalidad de los votos entre los conservadores y los laboristas. El ministro de Estado, Sr. Samuel Hoare, al entrar en la sección donde le correspondía votar, estrecha la mano de un elector

«Todo lo que deseo ahora es dormir, y después, dormir. He gastado todas mis energías. Soy un hombre viejo, completamente acabado.»

Sin embargo, discutió animadamente con los periodistas algunos instantes. Después, subiendo en su automóvil, declaró: «Y ahora, a descansar.»

Los vencedores de Mac Donald expresan su satisfacción

Londres, 15.—Al saberse el resultado de la elección en Seaham con la derrota del Sr. Mac Donald, los partidarios del vencedor exteriorizaron su entusiasmo ruidosamente, costando gran trabajo restablecer la calma.

Luego, numerosos obreros y mineros se reunieron y empezaron a cantar el himno rojo.

Eden, Simon y Lloyd George, reelegidos

Londres, 15.—Sir John Simon, ministro del Interior, ha sido reelegido por el distrito de West Riding, del condado de Yorkshire. Este candidato liberal nacional obtuvo 21.671 votos, y su adversario, el laborista Ivor Thomas, 21.029.

En el condado de Warwick, el capitán Anthony Eden, conservador, fué reelegido por 35.749 votos. Su adversario, J. Perry, laborista, obtuvo 10.930 votos.

El ex presidente del Consejo de ministros David Lloyd George fué reelegido en el distrito Caernarvon, obteniendo 19.242 votos, mientras que su adversario, Arthur Roy du Cross, conservador, obtuvo 9.633 votos.

Declaraciones de Lloyd George y de Baldwin

Londres, 15.—El Sr. Lloyd George ha manifestado que no le sorprende el resultado de las elecciones, dadas las circunstancias en que se ha ido a ellas.

El Sr. Baldwin se ha mostrado satisfecho. Se ha dado confianza al Gobierno y se le encarga continuar su obra de reconstrucción nacional y de paz. El Gobierno hará todo lo posible para justificar esta confianza.

Otras personalidades reelegidas

Londres, 15.—Después del recuento de votos, ha quedado definitivamente elegido por Kelvingrove el ministro de Agricultura, señor Elliott.

Entre los elegidos figuran el ministro de Cuestiones sociales, sir Kingaley Wood; lady Astor, la primera mujer diputada inglesa, y el jefe de los mineros, Tom Smith.

También el Sr. Winston Churchill ha sido reelegido en la circunscripción de Eppingave.

Igualmente ha obtenido un acta el hijo de Arthur Henderson, candidato laborista, que lo ha sido por Staffordshire.

Un candidato comunista triunfante

Londres, 15.—El candidato comunista ha sido elegido por la circunscripción de Fife (Escocia), derrotando a su contrincante el candidato conservador. Los conservadores lograron este acta el año 1932.

Desde hace seis años no había vuelto a ser elegido ningún candidato comunista.

El hijo del Sr. Lloyd George ha sido elegido por Pembroke (País de Gales) por muy escasa mayoría.

El pueblo inglés, al dar el triunfo al Gobierno, aprueba las sanciones contra Italia

Londres, 15.—Se puede ver claramente, faltando sólo unos cuantos de los resultados de las elecciones generales, que el Cuerpo electoral ha aprobado la política del Gobierno sobre las sanciones contra Italia, e incluso el aumento de las defensas británicas, como pedían Baldwin y los conservadores.

Es posible que esta noche se conozcan dos o tres resultados más de la votación, y otros trece entre mañana y la semana próxima; pero desde luego no podrán modificar la mayoría obtenida por el Gobierno, que es actualmente de 245. Todos los miembros del Gabinete, a excepción de Ramsay Mac Donald y su hijo, han resultado reelegidos.

En el nuevo Parlamento sólo habrá nueve mujeres, mientras que en el anterior había catorce.

El Gobierno está sumamente complacido del resultado de las elecciones, y Baldwin ha declarado en un mensaje publicado esta noche: «Es un resultado espléndido. El país ha dado de nuevo su apoyo al Gobierno nacional. Ha expresado de una manera decisiva su confianza en nuestro deseo y política para continuar la obra de restauración nacional y paz mundial.»

Datos y detalles de la lucha electoral

Londres, 15.—Según los resultados de las elecciones han sido reelegidos siete miembros del Gobierno. También han sido reelegidos otros once miembros que no pertenecen al Gabinete propiamente dicho.

Cinco ex ministros laboristas que fueron derrotados en las elecciones de 1931 han sido elegidos ahora: los Sres. Alexandre, Clynes, Lees Smith, Morrison y Greenwood.

*

Londres, 15.—Los candidatos femeninos no hacen muy buen papel. Aunque más de la mitad de los votantes inscriptos sean mujeres, sólo tres de las 29 candidatos han sido elegidas hasta ahora.

Las elecciones han confirmado los pronósticos, según los cuales el liberalismo inglés estaba abocado a la muerte. Aparte de la derrota del líder sir Herbert Samuel, los liberales han perdido ya siete actas, cinco de ellas en beneficio de los laboristas.

Los laboristas nacionales (Mac Donald) han perdido hasta ahora tres actas y sólo tienen un diputado.

Los laboristas de la oposición han conqnistado en Londres once actas; en Manchester han arrebatado cuatro a los conservadores, así como en Sheffield. En Birmingham los conservadores han mantenido sus once puestos y en Liverpool no hay modificación.

Cómo estaba constituída antes la Cámara de los Comunes

Londres, 15.—La composición de la Cámara de los Comunes antes de la celebración de las elecciones generales era la siguiente:

Total de diputados, 615.

Diputados de la mayoría: Conservadores, 459; liberales nacionales, 38; laboristas nacionales, 13; nacionales, 2; independientes, 1. Total del bloque gubernamental, 513 diputados.

Diputados de la oposición: Laboristas, 59; liberales, 30; liberales independientes, 4; laboristas independientes, 3; independientes, 6. Total de la oposición, 102.

Esto significa que el Gobierno hasta estas elecciones tenía una mayoría sobre la oposición de 411 diputados.

Los últimos resultados

Londres, 15.—Las últimas noticias sobre los resultados son esta noche las siguientes: Conservadores, 310 puestos, han ganado ocho y perdido 80; laboristas nacionales, ocho puestos, han ganado dos y perdido seis; liberales nacionales, 31 puestos, han ganado tres y perdido 10; independientes, dos puestos, han ganado uno.

Los partidos de la oposición se clasifican en la forma siguiente: Laboristas, 156 puestos, han ganado 97 y perdido cuatro; liberales, 15 puestos, han ganado tres y perdido 12; partido laborista independiente, cuatro puestos, han ganado uno, no han perdido ninguno; liberales independientes, cuatro puestos, no han peridido ni ganado ninguno; comunistas, han ganado un puesto y no han perdido ninguno; independientes, un puesto, no han ganado ninguno y han perdido tres.

El candidato que ha derrotado a Mac Donald es un laborista de la izquierda

Londres, 15. — Emmanuel Shinwell, el hombre que ha derrotado a Ramsay Mac Donald por una aplastante mayoría, es hijo de un judío ruso y de una holandesa nacida en Dublín. Tiene cincuenta y un años. Fué diputado por la circunscripción de Linlithgow, en Escocia, desde 1922 a 1924, y nuevamente desde 1928 a 1931. Ha sido presidente del Consejo de Comercio de Glasgow (Escocia); dirigente de un grupo que propugna la jornada de cuarenta horas; organizador de la Unión de Obreros empleados en los trabajos de Marina, y miembro del Consejo nacional del partido laborista independiente, que es el ala extrema del partido. Fué secretario financiero en el ministerio de la Guerra en el último Gobierno laborista, desde 1929 a 1930, y ministro de Minas en el mismo Gobierno desde 1930 a 1931.

La campaña electoral en la circunscripción de Seaham, pequeña población minera en la costa noreste, se ha caracterizado especialmente por los violentos ataques que Shinwell ha dirigido a Mac Donald, quien tuvo que sufrir como consecuencia pitas y escándalos en sus mitines. En las últimas elecciones generales, cuando Ramsay Mac Donald era presidente del Consejo y el Gobierno nacional, disfrutaba de un prestigio enorme, Mac Donald triunfó sobre el candidato laborista por una mayoría de 5.955 votos, aunque era únicamente un modesto secretario de un Sindicato de mineros denominado Ooxon. El partido laborista y los mineros no han perdonado nunca a Mac Donald el haber abandonado el partido laborista al estallar la crisis económica de 1931.

Comentarios de la Prensa inglesa

Londres, 15.—La Prensa conservadora registra con satisfacción los resultados de las elecciones, expresándose en casi todos los casos en forma de verdadero alivio.

«The Times», después de hacer constar los progresos de los laboristas, resume así la opinión de la mayoría: «No hay ninguna divergencia real de opinión de una punta a otra del país en cuanto a la línea general seguida por el Ministerio, bien en cuanto a la política exterior, bien en cuanto al avance del bienestar general del país. Las elecciones no han producido ninguno de los daños o desórdenes que hubieran podido temerse; pero ninguno de los que aprecian las responsabilidades de la política exterior inglesa pueden lamentar que haya terminado.»

Sólo entre los conservadores el «Daily Mail» anota con pesar y algún temor las ganancias de los laboristas. «El trazo relevante de los resultados conocidos—escribe—es el número considerable de sufragios socialistas en casi todos los distritos y las reducidas mayorías del Gobierno.»

El órgano laborista «Daily Herald» se felicita bastante discretamente. Insiste, primero, en el carácter parcial de los resultados conocidos; pero añade con confianza: «Hay, sin embargo, una cosa que ya sabemos: que el movimiento laborista se ha restablecido magníficamente después del desastre de 1931 y que su fuerza nueva está al servicio de la nación en los difíciles años venideros.»

El «Daily Telegraph» y el «News Chronicle», en desacuerdo

Londres, 15. — El «Daily Telegraph», órgano conservador, comentando las elecciones, prevé una mayoría aplastante para el Gobierno, y añade que no puede, en modo alguno, hablarse de una mayoría socialista, que hubiera podido perturbar la marcha de los asuntos.

El liberal «News Chronicle» expresa su profunda decepción y espera que la jornada de hoy se traducirá por una condena más acentuada del Gobierno, que no ha conseguido establecer la paz en el exterior ni la prosperidad en el interior.

Los diarios franceses afirman que el Gobierno ha asegurado la mayoría

París, 15.—Los comentarios de la Prensa de la mañana sobre los primeros resultados conocidos de las elecciones inglesas son todavía raros y muy generales.

La mayoría de los periódicos hacen notar que el Gobierno se ha asegurado la conservación de la mayoría y que ésta es amplia y suficiente.

La Prensa de extrema izquierda se felicita de los progresos de los laboristas. «Le Populaire», por ejemplo, dice: «Parece que el partido obrero saldrá potentemente reforzado de esta batalla. Aunque notable, el éxito no es tan vasto como podía esperarse hace algunos meses, antes de los acontecimientos de Ginebra, tan hábilmente explotados por el Gobierno. En el último momento puede descontarse que los laboristas obtendrán unas docientas actas, es decir, cuatro veces su representación actual. La clase obrera del Mundo entero se sentirá alentada y reforzada.»

«L'Ordre», moderado, dice: «No podían hacerse previsiones más que en relación con el conflicto italoabisinio. Es evidente que si bien la mayoría de izquierda se encuentra muy reforzada, el Gobierno no se verá invitado a la conciliación. Ello podría incluso arrastrarle a cierta agravación con respecto a Italia.»

EN FUENCARRAL

Los médicos suspenden la autopsia porque el cadáver presenta síntomas de vida

Hace tres días se puso en conocimiento del juez que había fallecido, sin asistencia facultativa, en el vicino pueblo de Fuencarral Amparo Bravo Blanco, de cuarenta y cinco años. Personadas las autoridades en el lugar del fallecimiento, procedieron a levantar el cadáver y ordenaron su traslado al cementerio.

Por orden del juez, ayer se disponían a practicar la autopsia los doctores Reinoso y Cortés, médicos titulares de dicho pueblo.

Al comenzar, notaron que el cadáver no presentaba todos los síntomas de fallecimiento. No tenía las manchas cadavéricas, y aunque la estancia estaba fría, por la zona precordial se notaba la piel templada y conservaba el calor en la parte superior del cuerpo, a pesar del frío.

Los forenses suspendieron la práctica de la autopsia y dieron cuenta de sus observaciones al Juzgado.

Más detalles del suceso

Amparo Bravo llegó a Peña Grande hace tres días y entró a servir en casa Pasapera. Cuando lavaba la ropa se sintió enferma. En su auxilio acudió el practicante Manuel Lucas Pareja, quien, como supuso muerta a Amparo, no se determinó a ponerla inyección alguna y avisó a Fuencarral a los familiares de le enferma.

Da la casualidad que esta familia de Pasapera, donde prestaba sus servicios la protagonista de este suceso, es muy misteriosa y retraída.

Uno de nuestros redactores visitó el cementerio donde está la supuesta muerta, la cual se encuentra vigilada y acompañada de varios familiares. Se ha instalado calefacción, su cuerpo está cubierto con mantas y los médicos están dispuestos a acudir por si diera señales de vida.

Hoy se volverá a reconocer el cuerpo de Amparo Bravo Blanco. Nada es posible decir sobre si se trata de una muerte o de un ataque de catalepsia.

EL BANDOLERISMO MEJICANO

Un grupo de bandidos mata a seis personas, y después quema sus cadáveres

Las tropas federales los persiguen

Méjico, 15.—Las autoridades militares del Estado de Veracruz informan que un grupo de bandidos armados han matado a seis personas y herido gravemente a otras ocho, incluyendo a algunos niños, en la aldea de El Cedro, quemando los cadáveres de las víctimas después de saquear sus casas.

Los bandidos se dieron después a la fuga y las tropas federales se han lanzado en su persecución.

De la Prensa madrileña

«El Sol» hace el balance, ¡qué triste balance!, del nuevo bienio.

*

«A B C» protesta contra la ley de Prensa que nos amenaza.

*

«El Liberal» encuentra cada día más difícil la situación, y cree que la mayoría no votará los proyectos económicos.

*

«El Debate» lanza toda la baba de su odio a la República y a las izquierdas, hablando del trigo, las izquierdas y las derechas.

Con gente de esta calaña es inútil razonar.

*

«La Nación» estima que no debe pasar el proyecto contra la Prensa y que debe continuar la censura por los siglos de los siglos, pues cree que la democracia no puede vivir sin ella. ¿Qué democracia? ¿Esta?

*

«La Epoca» recoge con manifiesta alegría todos los rumores, todos los chismes, todas las vergüenzas de esta época de sufrimientos para la República.

Esto es algo que le debemos al ensanchamiento de la base del régimen.

*

«Diario de Madrid» habla de la economía dirigida española.

Las primeras naranjas para Inglaterra

Castellón, 15.—Han zarpado los vapores «Mirando» y «Wappu», llevando a bordo los primeros cargamentos de naranja de la temporada con destino a los mercados ingleses.

En los almacenes se nota escaso movimiento, debido principalmente a la falta de un Tratado comercial con Francia.

ANTE LOS DESAHUCIOS DE LOS COLONOS

Una reunión de diputados de distintos partidos

Los acuerdos adoptados

En la Sección quinta del Congreso se reunió ayer un numeroso grupo de diputados de distintas ideologías para estudiar el grave problema creado por el número alarmante de desahucios y lanzamientos promovidos por propietarios contra los colonos y arrendatarios de fincas rústicas en todas las regiones de España. Asistieron, entre otros, los señores Jiménez Fernández, Del Río, Hidalgo, Alvarez Mendizábal, Díez Pastor, González Ramos, Irujo, Arellano, Martí Olucha, Mangrané y Martínez Arenas.

Se adoptaron los siguientes acuerdos:

Primero. Se designó a D. Cirilo del Río para que redacte una exposición, dirigida al ministro de Trabajo y Justicia, con objeto de que no se produzca en ningún caso el desahucio sin que el propietario acredite previamente la necesidad de la ocupación de la finca para su cultivo directo, haciendo aplicación del mismo principio que rige en la legislación para los arrendamientos urbanos, definiéndose el concepto de cultivador directo según las modalidades peculiares de la diversas regiones.

Segundo. Redactada la exposición, una Comisión de los diputados reunidos visitará al ministro a los fines expresados en el acuerdo anterior, rogándole al propio tiempo de este informe se den a conocer a los Tribunales, por los adecuados procedimientos, la suspensión de los lanzamientos solicitados en aquellos casos en los que tal justificación no haya tenido lugar.

Tercero. Hacer igual gestión con el ministro de Agricultura, Industria y Comercio, para que los principios consignados se incorporen al reglamento para la aplicación de la ley de Arrendamientos rústicos.

Todos los diputados que asistieron a la reunión se expresaron unánimemente, por encima de los compromisos de partido, al oponerse con toda energía y persistencia a la obra verdaderamente incomprensiva de aquellos propietarios que dejan sin tierras de cultivo a sus antiguos colonos, escudados en el liberalismo exagerado de la ley.

Ministerio de Educación, Cultura y Deporte 2012

EL TEATRO

Virginia Zurí y Ernesto Vilches en una escena de «En las sombras del harén», estrenada anoche en el Victoria (Fot. Alfonso.)

VICTORIA.-«EN LAS SOMBRAS DEL HAREN». TRES ACTOS DE LUCIAN BESNAR. ARREGLADOS A LA ESCENA ESPAÑOLA POR REMEE HERNANDEZ

Inconfundible acento francés, un poco pasado acaso, pero pleno del encanto de cualquier evocación exótica. La comedia estrenada anoche en el Victoria fué para nosotros como un suave pasar de páginas olvidadas. Toda la humana irrealidad creada por la atrayente dinastía de los «Pierre» ilustres, Benoit, Lotti, Louis, Frondais, volvía a nosotros un poco balbuciente quizá a través de una interpretación también «traducida». Así y todo, y a pesar de cierta lentitud y del conceptuoso lenguaje con exceso literario—ya sabemos del lirismo y la conceptuosidad árabe—, que pudo muy bien librarse en el «arreglo» si la arregladora hubiera usado o tenido una más elegante facilidad literaria, la comedia cuyas primicias nos ofrecía el Sr. Vilches, nos ha compensado en parte y con relativa modestia de la soez producción de que con raras excepciones están haciendo gala—o almoneda—nuestros comediógrafos.

La armazón dramática de «En las sombras del harén» es bien breve. En cualquier población africana un joven ingeniero francés ha violado y ultrajado la sagrada hospitalidad árabe y el honor del emir en el cuerpo maravilloso de una princesa favorita. El emir, señor de los creyentes, ordena secuestrar al hijo del ingeniero. Las pesquisas en su busca son inútiles. El propio gobernador general, representante de Francia, interviene. Mas la diplomacia del militar se quiebra como tallo de nardos en la estancia del emir astuto y sinuoso, sonriente y perfumado. No hay otro remedio: la esposa del ingeniero pasará una noche entera en el harén del gran señor todopoderoso. Sólo así recuperará a su hijo. La dama acude. Ya estamos en las sombras del harén. Mas el emir siente un rayo de luz en su conciencia ante el dolor de una sombra superior a las sombras de su jardín nocturno. La bárbara sexualidad detiene la blanda pisada de sus pies descalzos, y cuando el día llega y quedan francas las puertas del «paraíso de los placeres», la bellísima esposa del ingeniero francés nada tiene que reprocharse. El emir sólo exige una cosa. Ella mantendrá el secreto del harén; lo «que no pasó», ella no lo revelará nunca. El marido quedará deshonrado. Esta es su venganza.

Viene el esposo, interroga, clama, vocifera, amenaza. Ella calla y el emir calla.

El francés se muestra más bárbaro y salvaje, más inhumano e incomprensivo que el árabe. Ella compara, y hay un momento que dudamos. Pero el Occidente vence, y el emir vuelve a las sombras del harén, llorando la dramática voluptuosidad de un amor inconfesado.

La comedia adolece de cierta lentitud, quizá inevitable en el ambiente de que se trata. Hubiera ganado mucho con algunos cortes y con un más escrupuloso estilo literario. Así y todo, repito, «En las sombras del harén» es comedia y comedia literaria. No muy original, desde luego, el tema y el desenlace, harto conocido. Sin ir más lejos, análogas situaciones las tenemos en «Monna Vanna», de Maeterlinck, y en el mismo «Vu-Li-Chan», famosa creación del Sr. Vilches. De todos modos, y con todos los defectos, preferimos estos harenes con «sombras» y todo, a tanta gitana como nos están dando, quizá porque en los harenes son más finos los perfumes.

Ernesto Vilches hizo una franca y acertadísima composición del tipo. Su emir podría serlo en realidad, y hubiera llegado a ser perfecto si no hablara tanto. El señor Vilches se defiende y «llega totalmente» en el medio tono. Pero en el diálogo dramático adquiere cierto tonillo de cómico antiguo francamente detestable. La señorita Zurí—bellísima—es sólo una deliciosa damita joven, no primera actriz. El Sr. Elías, bien; pero debería atar un poco los nervios, pues tanto movimiento y tanta gesticulación acaba por contagiar a los espectadores. Los demás pasaron desapercibidos bajo los disfraces.

La presentación—sin llegar a lo extraordinario—, muy bien, y lo mejor—y aquí felicitamos a Ernesto Vilches—fué el naturalísimo juego escénico de las mujeres alrededor del emir en las deliciosas horas del halago.

JOSE OJEDA

CHUECA.—«MI CARMEN», POEMA EN TRES ACTOS, EN VERSO, ORIGINAL DE ANTONIO CASAS BRICIO

Del Victoria al Chueca fué «Mi Carmen». Salto a la inversa por categorías de teatro. Pero, por fin, se estrenó «Mi Carmen», poema escénico de autor joven, al que hay que exigirle mucho por eso, por su juventud y porque es nuevo. Casas Bricio, sin embargo, no quiso o no pudo. Seguramente no pudo. «Mi Carmen»—repetición de argumentos similares aún no olvidados—no consagra a un autor. Y menos a quien, como Casas Bricio, aspira de seguro a un puesto destacado. Hay un primer acto —copla, guitarreo, canto al galope de la jaca—plasmado en tópicos, y el acto entero chirría como un eje demasiado viejo. Hay un segundo acto de extensísimos parlamentos, y por el que se escapa la pretendida emoción a ras de un rosario de situaciones artificiosas. Y hay un tercer acto—conste que nosotros no somos sospechosos—de un mal gusto imposible: otra vez la casa de trato en escena, otra vez las sin amor que añoran una honradez perdida, otra vez el sirviente invertido y el lugar común, otra vez el desenlace de siempre, con los procedimientos de siempre; y otra vez el verso traído y llevado sobre imágenes conocidas, la estrofa que finge tener brío y que resulta metálica, la rima defectuosa—asonancias en cuartetas de consonantes—, confusión ingrata al oído de las palabras «tuno» y «tono» en ejemplos como éste: «... y er tuno, en su galopá,—paese que quiere yevá—er tono de la cansión.»

No, Casas Bricio—con el débil antecedente de «Tú, gitano, y yo, gitana»—hubiera debido ser el audaz que habíamos creído, y no impacientarse por estrenar una comedia en verso que ni le dará gloria ni rendimiento económico. Los aplausos que escuchó—ruidosos—al final de cada acto y a la terminación de algunas escenas no deben sugestionarle. Casas Bricio sabe que anoche, en el Chueca, había muchos amigos suyos, y esa sanción amistosa no garantiza la calidad de un autor que empieza. El comienzo es muy otro; para pasar por donde pasaron los demás, quizá con menos fortuna que ellos, no vale la pena desvelarse sobre las cuartillas ni sentir las inquietudes del estreno. A poco que Casas Bricio medite, comprenderá que en arte o se trastorna todo con un alarido de irresistible potencial rebelde—ya que no perfectamente renovador—, o no interesa la lucha cuando el que pelea no ha fatigado todavía sus músculos.

Hortensia Gelabert se luce poco a costa de excesivo esfuerzo. José María Linares Rivas desenmarca el tipo en su tipo. Fulgencio Nogueras interviene episódicamente y no le podemos juzgar. Muñecos torpes, encuadrados en un ambiente de flamenquismo a base de problemas a flor de piel, problemas enfermos de cotidianismo.

Vaya al autor este puñado de verdades desinteresadas, y cuide de despojar al halago de su envoltura dorada si cuenta con bastante coraje para no sentirse impresionado con el esqueleto oculto bajo el elogio.

F. PAREDES

ESPAÑOL.—«LA CENA DE LAS BURLAS»

Anoche se reprisó en este teatro el famoso poema dramático de Sen Benelli «La cena de las burlas». La interpretación, discretísima en general. Enrique Borrás fué clamorosamente aplaudido, especialmente en la magnífica escena final. Ricardo Calvo fué aplaudido.

CALDERON.—«LA DOLOROSA» PARA DEBUT DEL TENOR VICENTE SIMON

Anoche debutó el tenor Vicente Simón con la zarzuela del maestro Serrano «La Dolorosa». Obtuvo un excelente éxito. Simón es un tenor que tiene una bonita voz, de gran volumen en los agudos y de matices exquisitos en el tono menor. La partitura difícil que el tenor tiene en «La Dolorosa» fué cantada por el notable artista con gran dominio, y fué ovacionado justamente en el dúo, vibrante y magnífico, que canta con la eminente «diva» Cora Raga.

Pablo Gorgé y el resto de la compañía fueron muy aplaudidos.

Vicente Simón es un gran refuerzo para el teatro Calderón.

PAVON.—REPOSICION DE «LAS VAMPIRESAS»

La celebrada revista «Las vampiresas» fué llevada anoche al cartel del teatro Pavón. Fué un éxito parecido al de la noche del estreno. Exito de libro y de música.

Laura Pinillos, Lepe y Alady, en primer término; Concha Rey e Isabelita Hernández, con las vicetiples, fueron muy aplaudidas.

Es un acierto la reposición de «Las vampiresas», para dar lugar al estreno de la revista de Ramos de Castro, Mayral y el maestro Luna «La colasa de Pavón».

MARIA FERNANDA GASCON NO VA A BARCELONA

A la primera actriz del teatro Cervantes, donde se representa la obra «Consuelo la Trianera», María Fernanda Cascón, la interesa hacer constar que no va al frente de la compañía que ha de actuar en Barcelona a la terminación de su contrato en Cervantes.

EL FESTIVAL DE LA SOCIEDAD BENEFICA DE AUTORES DE VARIEDADES

Hoy sábado, a las once y media de la noche, se celebrará en la sala de fiestas del teatro Metropolitano la fiesta ya anunciada en nuestras columnas, que organiza dicho Montepío.

Promete ser una velada de alegría y de arte, pues las atracciones que se exhibirán en el escenario y el baile al que asistirán las más bellas y populares artistas de las variedades y de la revista son garantía del éxito.

Los artistas que gentilmente prestarán su colaboración son: Luigi Keator Nievelina, Lucy et Gaby, Carmen Garrido, Arias Piquer, Fernando Vilches, Adelina Nájera, Anita Sevilla, Pilarín Llora, Sepepe, etc., etc.

Las localidades, a precios módicos, se venden en los Casinos de Madrid, Bellas Artes, Hijos de Madrid y Militar. Cafés de Madrid, Colonial, Puerto Rico, Negresco, Chicote, La India y cervecerías de Alvarez, Vinces y Congosto.

TEATRO MODERNO

—Teatro moderno en el teatro Moderno, de Buenos Aires. Teatro libre, para espíritus inquietos; teatro de ese que los viejos odian, porque ni lo sienten ni lo saben hacer, y que necesita paladines como Arturo Cambours Ocampo y Miguel Mileo, buenos poetas jóvenes de hoy, contra todos los malos versificadores filachosos de ayer, y de sensibilidades tan rebeldes y al mismo tiempo tan refinadas como la de Ramón J. Sender. De Sender es el drama en un acto «El secreto», estrenado con magnífico resultado en el teatro Moderno, de Buenos Aires, y representado, excelentemente representado, por estos cinco artistas: Rafael Diserio, Silvio Sérra, Juan Naya, Hugo Ducat y M. Schapira. Se trata de un espectáculo de carácter experimental, que ha obtenido la mejor de las acogidas. Y aquí, en España, ¿qué? ¿Nos anquilosamos? ¿Es que los autores jóvenes de valía tan positiva como Sender tendrán que estrenar fuera de aquí? Porque va sonando la hora de las renovaciones y de que se retiren por el foro y para siempre las estatuas yacentes de los que ya no pueden interesar.

FESTIVALES PARA LOS ACTORES A BENEFICIO DE LOS VIEJOS ARTISTAS DESVALIDOS

Hace días tuvo lugar en el estudio de la emisora Radiodifusión Iberoamericana una fiesta dedicada a la América española, en la que intervinieron, entre otros notables artistas, las grandes figuras del teatro Celia Gámez, Enrique Borrás, Ricardo Calvo y Ernesto Vilches, así como la familia Bienvenida (padre, Manolo y José).

En dicha fiesta tuvo la iniciativa Vilches de que tan simpática reunión debiera repetirse con frecuencia, también para ser radiada a América, y los artistas mencionados asintieron encantados a tal iniciativa, con una «pequeña» enmienda introducida por Celia Gámez, que, naturalmente, fue aceptada con entusiasmo por todos.

Había propuesto Ernesto Vilches que estas fiestas se celebraran en los teatros, una en cada coliseo, después de la función de la noche, e invitando a los artistas de los demás teatros bien a tomar parte en el festival o a presenciarle. Estos últimos abonarían una pequeña cantidad para los gastos.

Y Celia Gámez, que ya tiene demostrado su amor a los viejos artistas desvalidos subscribiéndose mensualmente con una cuota de cien pesetas a la Asociación de Escritores y Artistas que sostiene el Instituto Cervantes, residencia de esos viejos artistas desvalidos, propuso—y ya hemos dicho que fué aceptado con sincero entusiasmo—que esos pequeños dontivos se destinaran al mencionado Instituto Cervantes.

Quedó encargado de la organización de los festivales el inteligente colaborador de Radiodifusión Iberoamericana y notable periodista Manuel López Marín.

La citada entidad, por boca de su representante en el acto, el jefe del estudio, Sr. Morón, persona de extraordinario valer, aceptó gentilmente la idea, en la parte relacionada con la emisora.

La idea del Sr. Vilches, que hizo bienhechora el corazón de Celia Gámez, no sólo servirá para estrechar los lazos fraternales entre los artistas, de diversión y grato esparcimiento para cuantos concurran a esos festivales, sino que además llevará un emocionado y práctico recuerdo a unos viejos escritores y artistas que sin el Instituto Cervantes se hallarían en una desesperada situación.

Es casi seguro que el primer festival se celebre en el teatro Español.

La señora Gelabert y el Sr. Merino en la obra «Mi Carmen», cuyo estreno tuvo lugar anoche en el teatro Chueca (Fot. Alfonso.)

EN EL COLISEVM

La campaña de La Barraca en homenaje a Lope de Vega

Mañana domingo, a las once en punto de la mañana, dará principio la campaña de seis representaciones dominicales que el Teatro Universitario La Barraca ha organizado en el Colisevm, en homenaje a Lope de Vega, con motivo de su tricentenario, las cuales están dedicadas al pueblo de Madrid.

El primer programa, que se repetirá en dos funciones más, comprende la comedia de Lope «Fuenteovejuna» y el entremés de Cervantes «El retablo de las maravillas».

Para constituir el programa siguiente se viene preparando el entremés de Cervantes «Los dos habladores» y la comedia de Lope «El caballero de Olmedo», que se representarán en otras tres funciones.

Las invitaciones para toda esta campaña se distribuyen en el nuevo local social de la Federación Universitaria Escolar, sito en el Palacio de la Prensa. Para la función del domingo próximo ya están agotadas las invitaciones.

LA SITUACION POLITICA

La nota destacada de la tarde fué la división creciente en la minoría radical

El Sr. Martínez Barrio, en Palacio

Ayer cumplimentó al presidente de la República D. Diego Martínez Barrio.

También recibió a los ex ministros D. Gerardo Abad Conde, don Ramón Alvarez Valdés y D. Cirilo del Río, y a los diputados D. Francisco Vega de la Iglesia, D. Salvador Martínez Moya, D. Miguel Cámara, D. Manuel Blasco Garzón y D. Justo Villanueva.

Entrevista de los Sres. Chapaprieta y Gil Robles

El jefe del Gobierno acudió ayer al ministerio de la Guerra y conferenció durante media hora con el Sr. Gil Robles.

Por la tarde el ministro de la Guerra estuvo en el domicilio del director general de Aviación, general Goded, para testimoniar a éste el pésame por la muerte de su padre, el coronel de Artillería retirado D. Manuel Goded.

Una nueva radiografía al ministro de la Guerra

En vista de que el ministro de la Guerra continúa sufriendo grandes molestias en el brazo lesionado y persiste la inflamación de la mano izquierda, el doctor Bastos ha juzgado necesario practicar una nueva radiografía del codo.

El nuevo reglamento de Explosivos

Por un decreto de la Presidencia se ha creado una Comisión interministerial para que estudie y formule una propuesta sobre el proyecto de nuevo reglamento de Explosivos.

Don José Larranz, redactor de «El Debate», comisario del Trigo

La «Gaceta» publicó ayer los decretos creando en el ministerio de Agricultura el cargo de comisario general del Trigo y nombrando para dicho puesto a D. José Larranz, redactor de «El Debate».

El ministro de Estado habla del Estatuto de Tánger

El ministro de Estado habló ayer de nuevo con los periodistas sobre el Estatuto de Tánger.

Declaró que lo obtenido por España del Gobierno francés, en concreto, es lo siguiente:

—La seguridad de que Francia utilizará sus medios de influencia para que el cargo de administrador de la zona de Tánger recaiga en un funcionario español durante el período de doce años que ha de continuar vigente el Estatuto, y que, asimismo, no se habrá de oponer a que España tenga un representante más en la Cámara legislativa. También se ha conseguido que el vicario apostólico sea español y la posibilidad de aumentar las fuerzas de gendarmería, si las necesidades del orden público lo exigiesen, hasta el número de 250 hombres, así como el tener un administrador adjunto en la Aduana, que substituya al director francés en casos de ausencia, enfermedad, etcétera.

Ayer por la tarde—añadió—me puse en comunicación con los representantes diplomáticos de Inglaterra, Bélgica, Holanda y Portugal para darles cuenta de estas modificaciones en las cartas anejas al Estatuto. Y tengo la satisfacción de manifestar que, por parte de todos ellos, encontré la más viva simpatía y la más afectuosa cordialidad, celebrando que se hubieran podido obtener estas reivindicaciones, que eran legítimas y justas, para el Estado español.

EN LOS PASILLOS DE LA CAMARA

División en el partido radical

El caso de Pérez Madrigal

Ayer recibió el jefe del partido radical en su domicilio a los señores Alba, Pareja Yébenes y Rey Mora, nombrados, respectivamente, presidente, vicepresidente y secretario de la Comisión, que a su vez eligió la minoría para llegar a la depuración del partido.

La entrevista duró dos horas, y a la salida dijeron que habían tratado de diversas cuestiones, y que hoy volverían a reunirse.

Por la tarde, en el Congreso, fué preguntado el Sr. Lerroux acerca de si en esa entrevista habían tratado del caso del Sr. Pérez Madrigal.

—No—repuso el jefe radical—, porque el jefe del Gobierno me había indicado su deseo de hablar conmigo de algunas cuestiones, quizá de ésta, entre otras. Ahora veré al Sr. Chapaprieta; después volveré a hablar con la Comisión, y ésta presentará a la minoría su propuesta.

—¿El miércoles?

—No; creo que la próxima reunión del grupo será el jueves.

Un grupo de diputados reclama que se hagan amputaciones en la minoría

Las anteriores manifestaciones, así como las que hizo anteayer el Sr. Lerroux, han causado muy mal efecto en un grupo de diputados de la minoría radical.

Este disgusto, que ya no ocultaron esos diputados ayer en los pasillos de la Cámara, ha venido a confirmar la división existente en dicha minoría.

Este grupo de parlamentarios que expresó su disconformidad en la reunión de la minoría por la conducta del jefe solidarizándose con el Sr. Pich y Pon, complicado en el asunto del «straperlo», se mostraban anoche visiblemente molestos por las manifestaciones que el Sr. Lerroux hizo a los periodistas al afirmar que la Comisión designada no cuenta entre las atribuciones la de tomar resoluciones depuradoras moralmente del grupo parlamentario, ni llegar a las amputaciones en el partido que estén justificadas.

—Esto—decía un caracterizado radical—equivale a rectificar el acuerdo que se adoptó, de conformidad con el propio Sr. Lerroux. Es, además, una ligereza imperdonable contradecir el acuerdo adoptado en el seno de la minoría. Mucho más cuando a ese acuerdo accedió el jefe, viendo que nosotros, el llamado grupo depurador, que tiene alguna importancia porque lo constituímos unos veinticinco diputados, estábamos dispuestos a retirarnos del partido si éste no adoptaba esa decisión, ya que el rumor de la calle, al hablar de inmoralidades, habla en bloque del partido radical, y a nosotros nos importa que sepa la gente que hay radicales que no tenemos de qué avergonzarnos.

Por eso—añadió—estamos dispuestos a plantear el asunto, con el fin de que se llegue cuanto antes a la depuración necesaria.

También queremos—agregó—que se substancie el caso de Pérez Madrigal, puesto que en esta cuestión también aparece la minoría dividida, porque existen algunos que estiman que el Sr. Pérez Madrigal no debe ser expulsado cuando la minoría ha estado presidida por D. Emiliano Iglesias, que, como se recordará, fué expulsado de las Constituyentes.

Tal era el disgusto que expresaban los diputados que desean la depuración del partido radical, que una veintena de ellos estuvo a punto de celebrar una reunión para redactar una nota que habían de elevar al jefe, Sr. Lerroux; pero alguien que pesa sobre el ánimo de los mismos les disuadió de este propósito y les recomendó que esperaran hasta la próxima reunión de la minoría.

La Comisión de Presupuestos

La Comisión de Presupuestos ha informado favorablemente la concesión de una pensión de 19.000 pesetas a la familia del presidente de la Audiencia de Santa Cruz de Tenerife, que fué asesinado en funciones de gobernador civil interino.

También ha informado favorablemente la concesión de otra pensión de 4.000 pesetas a las familias de los oficiales de Prisiones asesinados. Dicha cantidad representa el sueldo inmediato inferior al que disfrutaban las víctimas en el momento de ser objeto del atentado.

Igualmente ha dictaminado algunos créditos extraordinarios, uno de ellos de un millón cuatrocientas mil pesetas para petróleo, gasolina y grasas con destino al ministerio de Marina, y otro para pluses de la Guardia civil en Asturias y Cataluña. Respecto a este último, entendió el presidente de la Comisión, y así lo acordó ésta, que debe pagarlo la Generalidad, porque al sublevarse dió motivos para que se realizasen los gastos; es decir, que el Estado pagará estos pluses, pero descontará su importe al liquidar con la Generalidad.

En lo que concierne a presupuestos, el Sr. Calderón se ha dirigido a todos sus compañeros de Comisión para que asistan a las sesiones que ha de celebrar el Pleno diariamente, a partir del martes, y sin interrupción, a fin de dictaminar rápidamente los proyectos.

El bilingüismo en las provincias vascas

Los nacionalistas vascos han visitado al ministro de Instrucción pública para pedirle que el decreto de Abril de 1931 por el que se concedía el bilingüismo a Cataluña se haga extensivo a las provincias vascas.

El Sr. Bardají prometió estudiar el asunto y llevar la propuesta pertinente a un próximo Consejo.

El nuevo fiscal general de la República

Al abandonar anoche la Cámara el jefe del Gobierno habló con los periodistas, diciéndoles que marchaba a despachar con el presidente de la República.

Se le preguntó si llevaba a la firma el nombramiento de gobernador general de Cataluña, y contestó negativamente.

—Lo que sí llevo es el nombramiento de fiscal general de la República, que luego les daré a ustedes.

—¿Habló usted con el señor Lerroux?

—No he podido hacerlo, porque el Sr. Lerroux me mandó recado diciéndome que tenía que ir al dentista, y como yo no podía abandonar en aquel momento el banco azul, por estar desarrollándose el interesante debate promovido por el Sr. Ventosa, no hemos podido hablar.

Agregó que en la sesión del martes se reanudará la discusión del proyecto de reforma del impuesto de Derechos reales y transmisión de bienes.

—La semana próxima—agregó—será de gran actividad en la discusión de cuestiones económicas, pues la Comisión de Presupuestos dará dictámenes a diario y podremos ir a toda marcha en la discusión para ver si dejamos todo aprobado antes de Navidad. Yo espero que lo conseguiremos. Soy optimista.

Los de la Ceda defienden intereses de Empresa

Cuando se discutía en el salón de sesiones el proyecto de ley sobre los azúcares, se celebró una votación nominal, en la que faltaba un solo voto para alcanzar el número reglamentario para que la votación fuese válida.

Numerosos diputados agrarios y de la Ceda salieron a los pasillos, comentando desfavorablemente este hecho.

El Sr. Montero Tirado decía:

—Es una vergüenza que se venga a defender aquí intereses de determinadas Empresas, como hace el Sr. Hueso, en una enmienda, y luego no haya número para que la votación sea válida.

El Sr. Serrano Suñer comentó:

—Si se tuviera la nobleza de decir que se venía aquí a defender los intereses de algunas Empresas, estaría mal; pero siempre estaría mejor que esto. Aquí lo que ocurre es que algunos diputados prefieren que se fastidie el campo a que se fastidien los intereses de algunas Empresas.

—El Sr. Montero Tirado decía:

—Lo lamentable es que el señor Hueso se jactaba de ver su criterio triunfante.

El Sr. Serrano Suñer añadió:

—Y contra ese criterio no pueden ni las Cortes ni nadie. El Sr. Hueso dice que no habrá ley, y se está probando que sólo una Empresa puede más que todos nosotros. Y hay que tener en cuenta que de dicha Empresa es abogado el señor Hueso.

Varios diputados de la Ceda que rodeaban a su correligionario señor Montero Tirado comentaban con dureza la actitud del Sr. Hueso, y anunciaban que si este señor insistía en defender los intereses de las Empresas, como hizo en la tarde de ayer, llevarían el asunto al seno de su minoría.

Programa parlamentario para el martes

El presidente de la Cámara dijo a los periodistas, al recibirles después de la sesión, que el programa para el martes es el siguiente:

—Desde primera hora se pondrá a discusión el dictamen relativo a derechos reales, y luego, comunicaciones marítimas.

Si el ministro de la Guerra se encuentra en condiciones de venir a la Cámara acaso ponga también el dictamen de movilización.

El miércoles, y ruego a ustedes lo adviertan a los señores diputados, me propongo poner la votación de vocal del Tribunal de Garantías, que a petición de las izquierdas fué anulada por falta de «quórum», y después se pondrá a votación el dictamen sobre las importaciones de trigo decretadas en 1932.

—¿Cuántas sesiones quedan?—preguntó un periodista.

—Una porción de ellas, porque solamente antes de Nochebuena celebraremos 16, a las que hay que añadir las que faltan de este mes.

La próxima semana me pondré de acuerdo con el Gobierno para que continúe la interpelación sobre divisas extranjeras iniciadas esta tarde por el Sr. Ventosa. Es una interpelación muy importante, e intervendrán en ella los cuatro o cinco diputados que han pedido la palabra.

Como habrán visto ustedes, no se ha aprobado el proyecto de ley sobre los azúcares, porque quedan cinco o seis enmiendas por discutir y no parece que sea el martes el día más indicado para continuar la discusión.

*

Han sido agregados al orden del día los siguientes dictámenes:

De la Comisión de Marina sobre el proyecto de ley modificando la de 2 de Julio de 1914 referente a las condiciones de embarco de los tenientes de navío y asimilados profesores de las Escuelas de la Armada.

De la Comisión de Justicia sobre la proposición de ley relativa a reconocimiento de derechos al notario que fué de Cartagena don Fructuoso Carpena Pellicer.

De la Comisión de Marina sobre el proyecto de ley ratificando con fuerza de tal, con carácter retroactivo, varias disposiciones que concedieron retiro extraordinario al personal de la Armada.

De la Comisión de Presupues-

Ministerio de Educación, Cultura y Deporte 2012

tos sobre el proyecto de ley concediendo un suplemento de crédito de 1.480.725 pesetas al presupuesto del ministerio de Marina para adquisición de cumbustible, agua y materias lubrificadoras, y otro de la misma Comisión sobre el proyecto de ley concediendo un crédito extraordinario de pesetas 1.755.747 al presupuesto del ministerio de la Gobernación para dietas y pluses devengados por la Guardia civiil en el segundo semestre de 1934.

EN LAS PALMAS

El gobernador civil prohibe que se rinda un homenaje a unas víctimas de la monarquía

El 15 de Noviembre de 1911, victimas del caciquismo monárquico de aquella ciudad, con motivo de unas elecciones municipales, fueron muertos por la fuerza pública seis obreros afiliados al partido republicano federal.
caciquismo monárquico de aque-

Todos los años, desde entonces, las organizaciones republicanas, en recuerdo y homenaje a las victimas, depositaban coronas de flores naturales en sus tumbas. Los gobernadores monárquicos no prohibieron nunca la conmemoración.

Ayer, después de cuatro años de República, no obstante haberlo autorizado verbalmente, el gobernador civil ordenó a una sección de guardias de Asalto que impidiese el acceso al cementerio de los numerosos republicanos que acudían a hacer la ofrenda.

Los republicanos federales de izquierda de Las Palmas nos envían un telegrama, en el que hacen constar su enérgica protesta por un hecho tan insólito. ¡En tiempos de la República no se puede rendir un homenaje a unas víctimas de la nefasta monarquía!

Unimos nuestra protesta a la de los republicanos de izquierda federal de Las Palmas.

REAPERTURA DE IZQUIERDA RADICAL SOCIALISTA

Dos vibrantes discursos de Sánchez Roca y Ortega y Gasset (Eduardo)

Con enorme afluencia de público, que llenaba por completo el espacioso salón de actos y dependencias adyacentes, se ha celebrado el jueves último el anunciado acto con que la Agrupación madrileña de Izquierda Radical Socialista conmemoraba la reapertura de su domicilio social.

Previas unas palabras del secretario de la organización y propaganda, D. Serafín Adame, explicando las vicisitudes que había atravesado la Agrupación desde su clausura y asegurando que el espíritu combativo y sinceramente republicano de Izquierda Radical Socialista se fortalece más cuanto con mayor encarnizamiento se persigue al partido, hizo uso de la palabra el elocuente abogado D. Mariano Sánchez Roca.

En tono de amena charla y orillando con rara habilidad las dificultades existentes para hablar de los temas de palpitante interés, el Sr. Sánchez Roca estudió las facetas que el presente de la República ofrece y expuso las posibilidades que nos guarda el porvenir. Tras de evocar errores del pasado se anticipó a los que pueden reservar el futuro y explicó la posición y doctrina del partido en el ayer, el hoy y el mañana, propugnando por la coalición electoral amplísima de los partidos de izquierda hasta las Agrupaciones extremas obreristas y de carácter sindical. Fué ovacionado con insistencia.

A continuación, el primer gobernador de Madrid de la República y ex diputado de las Constituyentes, D. Eduardo Ortega y Gasett, pronunció uno de sus mejores discursos, en el que pasó revista con certera y rápida mirada a la situación política de España, tanto de interior como en el exterior. Tarea imposible sería compendiar en el reducido espacio de una reseña periodística la formidable oración del Sr. Ortega y Gasset, que en ella no descuidó detalle ni perdió matiz. Desde los manejos de los políticos «necrófagos y necrófilos» que pretenden desenterrar el cadáver de la monarquía hasta el candente escándalo diario que brinda el Parlamento, el problema del paro, el de la Administración de justicia, donde estableció un parangón entre los casos Sirval y Acevedo que levantó clamorosa ovación, la orgía de millones distribuídos a las grandes Compañías, la cuestión del laicismo, la política internacional de España en Ginebra..., todos los grandes problemas, en suma, del momento fueron expuestos y desarrollados con sobria elocuencia, elegante humorismo y honda emoción que prendieron fácilmente en el auditorio, que interrumpió repetidas veces al orador, haciéndole objeto, al final, de una ovación tan prolongada como clamorosa.

El acto resultó, como puede colegirse, extremadamente brillante y constituyó una prueba más de la creciente vitalidad de los partidos izquierdistas, cada día y con cualquier motivo más manifiesta.

EL PARLAMENTO

Después de iniciarse un interesante debate sobre el problema financiero, la Cámara habló un poco del proyecto de Comunicaciones marítimas y otro poco del problema de los azúcares

Sesión del día 15 de Noviembre

Empieza la sesión a las cuatro y media. Preside el Sr. Alba.

En escaños y tribunas, desanimación. En el banco azul, el jefe del Gobierno y el ministro de Agricultura.

Un debate sobre el problema monetario

El Sr. Ventosa plantea el debate

El Sr. VENTOSA dirige una pregunta al Gobierno y ruega a la presidencia que, por la importancia del tema, se le conceda un margen de tiempo prudencial.

El problema monetario—dice—es uno de los más importantes de España, ya que interesa a los industriales, que tienen que pagar sus importaciones, y a las Compañías de seguros, que han de pagar fuera los reaseguros y tienen que adquirir divisas extranjeras, y al no encontrarlas ven perturbadas sus actividades.

Si viniera una baja de nuestra moneda, serían inútiles cuantos esfuerzos hace el Gobierno. En tanto subsista la perturbación monetaria, será imposible ninguna acción en favor de nuestra balanza comercial, como asimismo intentar acuerdos con los países que más pudieran interesar a nuestra economía.

Este es el problema más grave que tiene planteado España, y se ha tratado ya en revistas y periódicos sin que haya tenido repercusión en el Parlamento, y a ello tiende mi intervención.

Hace tiempo que este problema viene perturbando nuestra economía; pero es evidente que desde hace poco tiempo el Centro de Contratación de Moneda sirve las divisas aún con mayor retraso.

Este problema no es ficticio ni producido por una especulación extranjera, sino que es una consecuencia del estado de nuestra economía.

El déficit de nuestra balanza comercial en los ocho primeros meses del año 35 es de 196 millones. Hay tres maneras de resolver estos problemas: utilizar las reservas del Banco, hacer un empréstito o no pagar. Esto último es lo que hace el Centro, que retrasa los pagos sin que exista ninguna moratoria.

Esta situación del Centro está, hasta cierto punto, consagrada por el decreto de 8 del actual. Esta disposición es la que autoriza de un modo oficial a que permanezca durante algún tiempo este régimen de retrasos por medio de los certificados. Esto pudiera dar lugar a la creación de una moneda artificial, como ocurre en Alemania con los marcos registrados. Quedan los otros dos caminos: el del empréstito y el de la utilización de la reserva. Ambos se pueden emplear teóricamente; pero veamos cómo se puede hacer en la práctica.

En Francia se hizo un empréstico con la garantía del oro, y no dió resultado. De modo que de los dos procedimientos, el del impuesto con garantía del oro me parece el peor. La situación mundial no es la más a propósito para un empréstito de ese tipo. Ninguno de los dos sistemas puede ser escogido sin acometer íntegramente la solución del problema. Si no se trata de nivelar la balanza comercial, sólo conseguiríamos gastar las reservas sin conseguir nada práctico.

Se ha hablado de que la situación actual del cambio se debe a no haber procedido a la desvaloración de la peseta. Esto de la peseta, represente o no su verdadero valor, es cosa que sólo se puede apreciar desde el Gobierno. La desvaloración hoy no daría resultado en la economía actual, y, en cambio, hubiera producido un efecto moral que hubiera agravado el problema inicial. No me incumbe a mí el dar soluciones; pero es evidente que no se puede resolver el problema sin atacar el déficit de la balanza comercial, y, como consecuencia de ello, en la de pagos.

El problema transitorio del retraso en los pagos no puede resolverse sin el otro.

Desde el año 1923 hasta el 1935 ha aumentado el déficit, y no por aumento de nuestras importaciones, sino por disminución de nuestras exportaciones. Es preciso que se reduzcan las importaciones a lo estrictamente indispensable. El problema no puede mejorarse, como ocurrió otras veces, por la situación del Mundo, donde ahora se inicia una mejoría económica, y si nuestro descenso coincide con una revalorización de la economía de los demás, los resultados se agravarían enormemente. No puede seguir el Gobierno en la actitud de inhibición en que ha permanecido hasta ahora. Yo creo que el Gobierno participa en este pensamiento, porque si no lo hiciera, sería grandemente peligroso para el crédito de España. (Aplausos.)

Contesta el jefe del Gobierno

El jefe del GOBIERNO: La importancia del tema es tal, que aunque tenga que molestar a la Cámara he de hacer una breve historia del problema, que no tiene más que una solución: la apuntada por el Sr. Ventosa.

Cuando yo llegué al Gobierno habíamos salido de la época buena de la moneda, que va de Abril a Junio. En aquella época había un retraso de unos 120 millones en el Centro de Contratación de Moneda. A los pocos meses tuve la suerte de que en Julio se pudieran comprar bastantes divisas. Con estas divisas hubimos de reducir el déficit en un término medio de 78. Pero llegamos al mes de Agosto, y entonces volvemos a la situación anterior, y seguimos igual, aunque con una perspectiva más favorable, porque hasta Mayo o Junio podemos disponer de una cantidad mayor de divisas, y es de esperar que antes de terminar la campaña frutera podremos nivelar la situación.

Yo tenía la esperanza de poder resolver el problema, y por ello, cuando pedí la conversión de bonos oro lo hice para tener una masa con la cual poder operar en el Extranjero y nivelar nuestros pagos.

La situación no nos ha sido favorable, y yo tengo guardados los 150 millones de la conversión para el momento oportuno. A partir de la conversión de bonos oro, España no tiene que pagar ningún interés, sino que cobra, ya que paga un 3 por 100 al Banco de Francia y cobra un 4 por 100.

El oro que había en Francia, y que se ha movilizado para la conversión, ha producido una ventaja.

El Sr. CALVO SOTELO: ¿De dónde se saca esa ventaja?

El jefe del GOBIERNO: Los intereses que se pagan a los tenedores los cobra el Centro y se los ahorra el Estado.

No puede permitirse la salida incontenida de nuestras reservas, que son garantía de la moneda, porque sería provocar una catástrofe monetaria. No he querido desvalorizar la peseta hasta un 33 o un 34 céntimos oro, porque en esto se sabe dónde se empieza y no se sabe dónde se acaba. Porque eso sería peor que una revolución, y podía provocarla por la carestía de la vida.

En un reajuste general de la moneda en el Mundo no me importaría; pero sólo en España, no, porque podía ser gravísimo.

El empréstito no se puede hacer por las razones dichas por el señor Ventosa.

El primer funcionario con quien despacho todas las mañanas es con el director del Centro de Contratación, ya que éste es el problema que más perocupa, y por esto quiero que se sepa que podré acertar o no, pero que es lo que más me preocupa. Yo he dado facilidades a los capitales extranjeros para su colocación en papel de la Deuda española.

Obedeciendo a indicaciones recibidas por personas interesadas, autoricé la salida de estos valores. Resulta que uno de los daños principales del retraso en los pagos es que el comerciante español no puede disponer de los precios hasta unos meses después, cuando le llega el turno de adquirir divisas extranjeras.

Después de oír a todos los elementos interesados, creo que sería un error suprimir los certificados, que son un documento de crédito que permite movilizar un dinero muerto. Si los señores diputados me demuestran los inconvenientes de esto, yo meditaría y rectificaría.

Ese documento no es más que un certificado de haber hecho el depósito en pesetas. Yo no tengo amor propio en este problema, y sólo deseo que, con la colaboración de todos, podamos resolverlo, porque es lo que más me preocupa. Más aún que la nivelación presupuestaria. Yo tengo la esperanza de que con el dinero de los bonos oro pueda mejorar la situación del Centro de Contratación, aunque no dé más detalles por la discreción natural en estas cuestiones.

Tenía razón el Sr. Ventosa. El problema es más de fondo, y es preciso resolverlo mediante la disminución del desnivel de la balanza de pagos.

Esto se dice bien; pero no se hace tan fácilmente. Intervienen factores de política comercial exterior que no están en nuestras manos. La disminución de nuestra exportación no se debe a causas internas, sino externas, que corresponden a la exacerbación de los nacionalismos económicos.

Para conseguir la nivelación es preciso hacer dos cosas: aumentar las exportaciones y disminuir las importaciones.

El Sr. Ventosa cree que puede resolverse esto por un acuerdo del Consejo de ministros. Puede hacerse algo; pero hace falta una política constante durante algún tiempo. El Gobierno cree haber cumplido con su deber haciendo cuanto ha podido en la política de Tratados comerciales. Estamos trabajando en la confección de un proyecto de ley para iniciar una política de reducción del déficit de nuestra balanza comercial dentro de las posibilidades de nuestras relaciones internacionales.

La Cámara podrá conocerlo la semana que viene, y el Gobierno no lo hace cuestión cerrada, sino que será solamente un ponente.

El Gobierno no quiere hurtar al país la gravedad del problema, pero sin recargar el pesimismo. Este problema pavoroso puede tener una solución. Este no es un problema de Gobierno, sino nacional, que afecta a todos los partidos y a todos los sectores, y todos hemos de procurar resolverlo.

Rectificaciones

El Sr. VENTOSA: Me interesa de momento recoger tres puntos del discurso del señor presidente del Consejo. Decía el señor ministro de Hacienda que los intereses de crédito del Banco de Francia habían dejado de pesar sobre el Estado al adquirir los bonos el Centro de Contratación de Moneda; pero eso me parece que es una ilusión de contabilidad. El Estado recibe el mismo dinero que antes, y no hay ahí ninguna mejora.

Según el jefe del Gobierno, se habían dirigido varios capitalistas extranjeros a España con el deseo de traer dinero, y esto a mí me extraña un poco. Lo que se persigue es que exista una masa flotante de pesetas en el Extranjero para atacar en un momento dado nuestra divisa, utilizándola como masa de maniobra. Quizá peque de suspicaz; pero esto pudiera resultar verdad. Si estos títulos salen de España, podrán ser negociados fuera de nuestro país, y esto es otro de los peligros que yo veo en el decreto de 8 de Noviembre.

Coincidia su señoría conmigo en la verdadera causa de nuestra situación. A nosotros se nos han reducido nuestras exportaciones, y, en cambio, se mantiene la cifra de nuestras importaciones, como si nosotros, ante el cierre de las fronteras de los demás países, no pudiéramos hacerlo. Creo que se ha seguido una política poco competente y poco diligente en relación con nuestro comercio exterior, y no se ha procurado con la suficiente actividad conseguir que cesara el bloqueo de dinero de nuestros exportadores.

El problema es grave; pero se puede hacer mucho para mejorarlo, y a ello debemos estar dispuestos los diputados y el Gobierno. Cuando traiga el Gobierno el proyecto anunciado será el momento de discutir y dar orientaciones convenientes. (Aplausos.)

El jefe del GOBIERNO rectifica y explica la situación del Centro en relación con el crédito del Banco de Francia.

El Centro de Contratación de Moneda recibió un préstamo de mil millones de francos, por lo cual tenemos que pagar treinta millones de intereses; pero el Centro, por los doscientos millones de pesetas, percibe un interés de veinte millones de pesetas, que son cuarenta millones de francos, con lo cual ganamos diez millones.

El Sr. VENTOSA: Pero si no hubiera que pagar los treinta millones de intereses, en vez de tener diez, tendríamos los cuarenta.

El señor presidente del CONSEJO: Pero no hubiéramos tenido esos mil millones.

El Sr. VENTOSA: Pero lo hubiéramos tenido igual si en vez de entregar el oro como garantía hubiéramos pagado con él, y no tendríamos que pagar intereses.

El jefe del GOBIERNO: ¿Su señoría echaría sobre sí la responsabilidad de que el oro salga de España?

El Sr. VENTOSA: Yo, no; pero una vez que ha salido me parece poco conveniente entregar oro como garantía para un préstamo.

El jefe del GOBIERNO: Eso es un crédito que se obtuvo así, y no quiero hacer cuestión de amor propio esta cuestión. Lo que yo no haré nunca es disminuir la reserva de oro, que es garantía de nuestra moneda.

En cuanto a la adquisición de valores, lo evidente es que se importaron pesetas, y esto es conveniente, desde luego.

Coincido con el Sr. Ventosa en que es preciso acometer la cuestión de fondo, y a ello se dispone el Gobierno con el proyecto anunciado.

El presidente de la CAMARA: Se suspende este debate para convertirlo en interpelación la semana próxima.

Varios diputados piden la palabra.

Otros asuntos

El contingente militar para 1936

Se pone a discusión el dictamen de la Comisión de Guerra sobre el proyecto de ley fijando el contingente militar para el año 1936.

El Sr. TRABAL pregunta si se ha aumentado el contingente en relación con los dos años anteriores.

El Sr. RODRIGUEZ DE VIGURI le contesta por la Comisión, y dice que más bien se ha disminuido.

Se aprueba el dictamen.

Varios dictámenes

Sin discusión se aprueba el dictamen de la Comisión de Guerra sobre el proyecto de ley concediendo la cruz del Mérito Militar pensionada al comandante de Ingenieros D. Fernando Peña Senra.

Definitivamente se aprueba el Convenio internacional para el mercado de huevos ultimado en Bruselas el 11 de Diciembre de 1931.

Las Comunicaciones marítimas

Se pone a debate el dictamen sobre Comunicaciones marítimas.

El Sr. ALVARGONZALEZ defiende una enmienda pidiendo primas para los buques de salvamento de nueva construcción nacional.

El Sr. ALONSO RODRIGUEZ formula su protesta porque discutiéndose este proyecto de ley no se hallen presentes ni el jefe del Gobierno ni el ministro de Agricultura, que son los dos representantes del Gobierno a quienes compete entender en este debate, y sólo se encuentre presente el ministro de Instrucción, que no tiene por qué intervenir en la discusión.

Pide votación nominal para la aprobación del artículo 55. Queda aprobado por 108 votos.

Se rechazan unas enmiendas y se retiran otras al artículo 56.

El Sr. ALONSO RODRIGUEZ manifiesta que el jefe del Gobierno estaba en la Cámara cuando antes le ha requerido para que expusiera su criterio sobre el caso discutido. Luego ha entrado en el salón y se ha retirado, haciendo mutis por el foro.

Mientras no se responda a nuestro requerimiento—agrega—, como lo estimamos una desconsideración, pediremos votación nominal para todos los artículos.

Para este artículo 56 se procede a ella y queda aprobado por 99 votos contra dos. (El resultado de la votación es acogido con grandes risas.)

Se acepta al 57 una enmienda del Sr. SERRA MARTINEZ, y el Sr. VAZQUEZ SUNTIN apoya otra que es objeto de una votación nominal. Se rechaza por 73 votos contra 38.

Se suspende este debate y se reanuda el de los azúcares.

El proyecto sobre los azúcares

Se vota la enmienda del Sr. Fernández Castillejo que ayer quedó pendiente. Es rechazada por 77 votos en contra, 9 en pro y 21 abstenidos, que se computan.

Con el pretexto de explicar el voto, el Sr. FERNANDEZ CASTILLEJO pronuncia un nuevo discurso para combatir los pactos, que en realidad vienen a ser confabulaciones de los fabricantes.

El Sr. HUESO apoya otra enmienda, también relacionada con los pactos.

El Sr. DAZA le contesta por la Comisión.

Dice que no se trata, como se quiere hacer ver, de una confabulación para elevar el precio del azúcar, pues la Comisión mixta es la encargada de señalar el precio de la remolacha, y de éste ha de derivarse el del azúcar.

Se vota nominalmente la enmienda y da este resultado: en pro, 12; en contra, 47, y abstenidos, 40. En total, 99, que no bastan para dar validez a la votación.

Se suspende este debate.

Ruegos y preguntas

Se lee el artículo 101 del reglamento a petición del Sr. TRABAL.

Este manifiesta que ha presentado una proposición no de ley hace días y quería aprovechar el turno de ruegos y preguntas para hablar de lo mismo que trata la proposición, que, con arreglo al reglamento, debe discutirse al final de la sesión, y si no se accede pide que se cumpla el reglamento.

El PRESIDENTE le convence para que aplace su intervención hasta el martes o miércoles de la semana próxima.

Se entra en el turno de ruegos y preguntas.

El Sr. MARTIN formula varias preguntas relacionadas con la tasa del trigo, de las Juntas comarcales, del Consorcio del trigo, etcétera.

El Sr. SUAREZ DE TANGIL se lamenta de que no se haya tramitado una proposición que tiene presentada sobre la regulación de los funcionarios subalternos y pide que se cumpla la ley de Funcionarios civiles.

Pide también que se paguen los sueldos a los funcionarios destituídos.

Formula otros ruegos de interés local.

El ministro de AGRICULTURA ofrece trasladar estos ruegos a los respectivos ministros.

Al Sr. Martín le contesta en términos matemáticos, llamándole poliedro, agrario cien por cien y otras cosas por el estilo.

La Cámara estalla de risas a cada párrafo del ministro y es imposible recoger sus palabras, que son unos admirables camelos, dichos a una velocidad de doscientas palabras por minuto.

Se levanta la sesión a las nueve y cinco minutos.

EL BANQUETE LITERARIO DE AYER

RESURRECCION DEL P. E. N. CLUB

Ayer. Madrid bajo la lluvia. Pasada la una de la tarde, ante la puerta del hotel suntuoso comienzan a llegar automóviles, casi todos «taxis». Descienden literatos, periodistas, políticos, diplomáticos, algunas damas...

Vense académicos como «Azorín», Gutiérrez Gamero y Díez-Canedo. Literatos como Pío Baroja y Antonio de Hoyos. Escritoras como Halma Angélico, Magda Donato y Rosa Arciniega. Periodistas como Gómez Hildalgo, Paco Madrid y Chaves Nogales. Poetas como Luis de Tapia y Manuel Machado. Hombres de ciencia como Gregorio Marañón, Pittaluga y Lafora. Actrices como María Luisa Rodríguez y Milagros Leal. Diplomáticos como el embajador de Bélgica, M. Hebert, y el embajador de la Argentina, Sr. García Mansilla. Autores dramáticos como Arniches, Serrano Anguita y Fernández Shaw. Damas de la aristocracia que se extingue, como las ex condesas de Llovera y de Villarca. Más escritores como José Bergamín, Adolfo Salazar y Navarro Tomás. El último, llega el viejo ex conde de Romanones...

En el «hall» del hotel, media hora para los saludos. Apretones de manos, palmadas en el hombro, charlas breves... Melchor Almagro San Martín, organizador de la fiesta, recibe saludos y parabienes, va y viene, resuelve consultas, se multiplica.

Y, al cabo, el almuerzo... Es el primero de esta resurrección del P. E. N. Club, organización internacional de escritores. «Azorín», su presidente, ocupa la presidencia, y a ambos lados se acomodan dos damas: la embajadora de Bélgica, madame Hebert, rigurosamente enlutada, muy distinguida, y doña Concha Espina. En otros puestos de la misma mesa, más caballeros y más damas. En dos mesas laterales, más damas y más caballeros. Excede el total de comensales de ciento cincuenta.

La comida transcurre animadamente, en charlas mundanas. Se habla de arte, de viajes, de literatura, del tiempo... De todo menos de política. Es decir, no. Alguien advierte la excepción: en el ala Royo Villanova-Tapia-Gómez Hidalgo se habla de política.

—Lo curioso—observa la señora de Olmedilla—es que los tres parecen estar de acuerdo en lo que hablan.

—¡Digo!...—esclarece Paco Madrid—. ¡Como que Royo está poniendo verde al Gobierno!...

Fina al cabo el yantar. Entonces, «Azorín» se pone en pie y dice unas palabras. Pocas, que obligan a alzarse a Concha Espina, quien a su vez, con unas frases, invita a Milagros Leal a que lea unas cuartillas que previamente le ha entregado. La actriz lee, y la concurrencia premia con un aplauso a autora y a intérprete.

Los comensales, entre ruido de sillas, se alzan en pie, y el desfile se inicia hacia el «hall», donde aguarda el café distribuído en mesitas. Oficialmente, la fiesta terminó, y el P. E. N. Club deja iniciada animadamente una nueva época de actividad.

En favor del indulto de don Lorenzo Bello

Se va a incoar el oportuno expediente

El jefe de la minoría de Izquierda Republicana D. Augusto Barcia, que con tanto celo se preocupa de la aflictiva situación en que se encuentra el hijo del ilustre periodista D. Luis Bello, celebró ayer una conferencia con el ministro de la Gobernación.

Al terminar, el Sr. Barcia nos dijo:

—El ministro de la Gobernación me ha enterado de la forma en que ayer trató el Consejo la petición de indulto de D. Lorenzo Bello, hecha por el ministro de Agricultura.

El Gobierno, por su parte, no incoa el expediente de indulto, sino que lo que se hará es que la familia del interesado, éste o su representante legal, el abogado Sr. Lafuente, lo soliciten, y el Gobierno resolverá con la mayor benevolencia, por reconocer que hay un fondo de justicia en la solicitud, toda vez que D. Lorenzo Bello fué condenado por el Tribunal de urgencia a diez años de prisión, en tanto que otros dos individuos que cometieron el mismo delito lo fueron por el Tribunal ordinario a un año de arresto. Según me ha dicho el ministro, el Gobierno no estaba enterado de la injusticia cometida en este caso, y al conocerla se halla dispuesto a repararla.

PETICIONES DE CLEMENCIA

Por el indulto de Florentino Prieto

Sociedad de Albañiles El Trabajo, de Madrid

Por acuerdo de la Junta directiva, y firmados por el presidente y el secretario, en nomrbe de todos los afiliados, se han elevado instancias al presidente de la República y al del Consejo de ministros, en las que se solicita el indulto del obrero Florentino Prieto, sentenciado a muerte por los sucesos de Oviedo.

Los obreros municipales del Parque de Automóviles de Madrid

Un grupo de obreros municipales del Parque Central de Automóviles ha elevado al señor presidente de la República una instancia firmada por 163 obreros, en la que se pide el indulto del obrero tranviario Florentino Prieto Cueto.

La Juventud comunista de Chamartín de la Rosa

Ha dirigido una sentida solicitud al presidente de la República, en la que se pide el indulto del obrero Florentino Prieto y el de todos los condenados a la última pena por los sucesos revolucionarios de Octubre del pasado año.

Sección Ferroviaria de Madrid. (Zona primera). Consejo Obrero de Coches-Camas

Este Consejo ha solicitado el indulto del obrero Florentino Prieto Cueto a los Poderes públicos, en representación de 400 afiliados.

La Federación de Empleados de Oficinas de España

Esta Federación se ha dirigido a los señores presidente de la República y presidente del Consejo de ministros pidiendo, en nombre de sus federados de toda España, el indulto de los ciudadanos actualmente sometidos a la condena de pena de muerte, y que esta pena sea abolida por completo.

Con arreglo al artículo 31 de la ley de la Propiedad intelectual y al artículo 18 de su reglamento, LA LIBERTAD se reserva el derecho de reproducción de los artículos publicados en este número.

Ministerio de Educación, Cultura y Deporte 2012

"Casta Diva", la película que no necesita elogios, se estrena el lunes en el Palacio de la Música

Un triple acontecimiento supone el estreno de «Casta Diva», presentada por Ufilms en el Palacio de la Música: artístico, cinematográfico y musical. Artístico, porque el arte preside toda su realización; cinematográfico, porque en ella se ha empleado la técnica más depurada, y musical, porque se ha inspirado en la vida y el amor del famoso compositor Bellini.

Si recordáis aún las creaciones personales de la sin par estrella Martha Eggerth, os bastará saber que ella es la protagonista de «Casta Diva» para que no dejéis de ir a deleitaros con su último film, o sea su definitiva creación sobre la pantalla. Martha Eggerth, en su papel de Magdalena, os hará olvidar todas sus actuaciones anteriores, que jalonaron su celebridad en Europa y América...

«Casta Diva» es, sin exageración, la película que no necesita elogios, la que se sitúa más allá de las vanas palabras que pretenden sancionar una obra perfecta, en que palpita todo el infortunado amor del músico más romántico de Europa, Vicenzo Bellini, cuyas óperas todavía se escuchan con recogimiento por los más selectos auditorios y se interpretan por los cantantes más ilustres...

El film de Carmine Gallone es uno de esos aciertos rotundos que sólo responden a la inspiración cuando ésta se apoya en el absoluto conocimiento de un arte. La «difícil facilidad» de las obras supremas del ingenio humano ha construído «Casta Diva» y ha resultado una película que fascina a los públicos, comunicándoles la nobre emoción y la exquisita sensibilidad del asunto.

Con Martha Eggerth actúa el joven galán Phillips Holmes, magnífico en su caracterización de Bilini. Y completan el reparto artistas tan admirables como Hugh Miller y Benita Hume. «Casta Diva» es más, mucho más que un film; es una vida, un amor y una época, que reviven prodigiosamente al conjuro del arte estilizado del buen cinema y de una intérprete insuperable...

En este excepcional programa, el Palacio de la Música, siguiendo su costumbre de presentar complementos de la máxima categoría, proyectará el maravilloso dibujo en color «Muchacho campesino», de la famosa marca Warner Bross.

CALLAO

LUNES PROXIMO, SENSACIONAL ESTRENO

por ADOLPH WOHLBRUCK
Según la opereta de Johann Strauss. El espectáculo U. F. A. de la temporada

AVENIDA

Pasado mañana lunes, ESTRENO

EL HOMBRE QUE SABIA DEMASIADO

La más escalofriante interpretación de

PETER LORRE

Un film policíaco premiado con la medalla de oro a la mejor película inglesa de la temporada
Producción Gaumont British. Atlantic Films

PALACIO DE LA MUSICA

LUNES, ESTRENO

¿Usted no olvidó «Vuelan mis canciones»?...
¡Usted no olvidará «Casta Diva»!
¡Usted sabe que sólo UFILMS presenta estas películas!

BASADA EN LA NOVELA DE FERNANDEZ FLOREZ

EL MALVADO CARABEL

ANTOÑITA COLOME Y ANTONIO VICO

DIRECTOR E. NEVILLE

PRODUCCION NACIONAL U FILMS

PRONTO

¡La historia de un amor que conmovió al Mundo!

Jean Harlow y William Powell, en "La indómita", en Capitol

Jean Harlow, la popularísima «rubia platino» de la pantalla, y William Powell, el artista desenvuelto, profundo y fantástico que aplaudimos recientemente en «La cena de los acusados» y «La tela de araña», son los protagonistas de esta producción Metro-Goldwin-Mayer, titulada «La indómita» (Reckless). Franchot Tone, el simpático intérprete de «Tres lanceros bengalíes», forma parte igualmente del brillante reparto de «La indómita». ¡Y de qué manera desempeña su papel... Es él quien disputa a William Powell la cautivadora Jean. La admirable May Robson hace una creación impresionante.

Raras veces se han visto reunidos en una producción tantos elementos de éxito como en «La indómita: danzas, canciones, un drama apasionante, una impresionante historia de amor mezclada con humorismo de la mejor calidad. Todo esto se encuentra en «La indómita», y, como dijimos antes, una de las más sensacionales distribuciones realizadas en un film. Aparte de Jean Harlow, de William Powell, de Franchot Tone y de May Robson, figuran los irresistibles Ted Healy y Nat Endleton, la hermosa Rosalind Rusell y Carl Randall, el célebre bailarín que abandonó Broadway para venir a bailar con Jean Harlow. Porque—una sorpresa más en este film lleno de sorpresas—Jean Harlow baila y canta en él...

En la primera parte del programa, el Noticiario Capitol presenta los acontecimientos y rincones del Mundo. Tibett, tierra del aislamiento, es un documental Fitzpatrick, Metro-Goldwyn-Mayer. Además, un dibujo muy animado, en color, «Las aventuras de Bosco».

«LAS CRUZADAS»

El film que costó una millonada

Más de un millón de dólares costó realizar en la pantalla el episodio histórico que envolvió a la Humanidad en los tiempos medievales; pero esto le tenía sin cuidado a Cecil B. de Mille. Se le oyó decir: «Me he propuesto llevar a cabo algo singular, que supere a cuanto se ha hecho, y sólo me preocupa triunfar en mi propósito.» Así son las decisiones de los grandes; lo mismo hacía Napoleón...

La sutil, graciosa y muy encantadora Loretta Young y el bizarro Henry Wilcoxon encabezan el reparto de más de cien personajes que tienen individualidad en la película y a los que secundan miles de «extras».

Solamente para proveer de vestiduras y armas a los ejércitos, compuestos de cientos de «extras», que libran las batallas de San Juan de Acre y de Jerusalén, fué

Shirley Temple, "la amiguita número 1 del Mundo"

Nuevamente vamos a tener la suerte de contemplar a esa muñequita que se llama Shirley Temple, y que, a pesar de su pequeñez, es la sensación del Mundo entero... Todas las «estrellas» de la constelación cinematográfica, más o menos rubias o relucientes, han pasado a segundo plano desde que el lienzo de plata nos presentó una revelación del año: esta nenita, que cuando sale a pie por las vías de Nueva York detiene el tráfico y organiza, sin quererlo, carreras y algaradas, porque el público desea comérsela a besos, ya que también se puede besar con la mirada, que dijo D. Gustavo Adolfo... En todas partes, las mamás, desde la aparición de Shirley, la amiguita número uno del Mundo, no castigan a sus «peques» encerrándolos en el cuarto de los baúles o dejándolos sin postre... Nada de eso; el más tremendo y eficaz castigo que puede imponérseles es decirles que si no son buenos y formalitos no van al cine a ver a su amiguita Shirley Temple.

Niños madrileños: Que vuestras mamás no os tengan que decir eso jamás, y que os lleven el lunes a ver a Shirley en «Nuestra hijita», el último film de la simpatiquísima nena, que se estrenará el lunes en el cine Madrid-París.

LA U. F. A., EN EL CALLAO

"El barón gitano"

La U. F. A. continúa la serie de grandes operetas de suntuosa presentación con «El barón gitano», que el lunes se estrenará en el Callao.

La famosa opereta de Johann Strauss está interpretada en la pantalla por el actor Adolf Wohlbrück, y por las actrices Hansi Konteck y Gine Falckenberg.

Rodada en los admirables paisajes de Dalmacia, esta producción refleja la existencia aventurera de los gitanos zíngaros y otros nómadas que han conservado intacto, a través de los tiempos, el sentimiento del honor y del deber.

La acción se desarrolla en el siglo XVIII, y el asunto apasionante de «El barón gitano» permite contemplar la lucha entre un joven de recto criterio justiciero y un nuevo rico de la época, cuya fortuna está edificada sobre la iniquidad y el despotismo.

La música fascinante de Strauss acompaña toda la película, llenándola del endiablado ritmo de zardas y músicas húngaras populares.

La dirección de esta gran producción corre a cargo de Karl Hartl (realizador de «¡Oro!»).

"Cinema y Variedades"

Se ha publicado el número de Noviembre de la notabilísima revista «Cinema y Variedades», que dirige el decano de la Prensa cinematográfica madrileña, Juan Antonio Cabero, y de la que es redactor-jefe Guillermo Linhoff, jefe de Prensa de la E. C. E. y de C. I. F. E. S. A.

A los profesionales y los aficionados del cinema, que conocen y admiran esta revista, la más antigua de las publicaciones de cine madrileñas, les bastará saber que su último número supera por su contenido y su presentación a los anteriores.

El emocionante film "El hombre que sabía demasiado", la más escalofriante interpretación de Peter Lowe, se estrenará pasado mañana lunes en Avenida

«El hombre que sabía demasiado», a base de intrigas internacionales, misterio y momentos de escalofriante emoción, es una película que no recuerda ninguna de las truculencias de las cintas corrientes de este género. Se ha querido (y se ha logrado plenamente) en «El hombre que sabía demasiado» elevar la truculencia torpemente folletinesca a su categoría de dramatismo real, correcto, verosímil, en donde cada momento espeluznante está plenamente justificado por la lógica del ambiente en que tiene lugar.

Esta magnífica película policíaca, primer premio de la producción inglesa 1934-35, será estrenada pasado mañana, lunes, en el Avenida.

Phillips Holmes en «Casta Diva», la creación de Martha Eggerth que el lunes presentará Ufilms en el Palacio de la Música

Una escena de «Escándalos 1935», espectáculos Film Fox que el lunes se estrenará en el Palacio de la Prensa

Una escena de «El conde de Montecristo», película de gran éxito que el lunes entrará en su segunda semana en el Barceló

Gary Cooper, protagonista de «Tres lanceros bengalíes», cuya versión en castellano se estrenará el lunes en el Monumental Cinema y en el Argüelles

Una escena de «El barón gitano», producción U. F. A. que el lunes se estrenará en el Callao

«La amiguita del Mundo», Shirley Temple, en su creación Fox «Nuestra hijita», que el lunes se estrenará en Madrid-París

Antonio Vico en «El malvado Carabel», película de Ufilms que se estrenará próximamente

CINE CALATRAVAS

HOY SABADO
Inauguración. Desde las cuatro de la tarde, sección continua

En pos de los exploradores
(en español)

Ante la Olimpíada de 1936
(en español)

Los músicos de Bremen
(Dibujos en tecnicolor)

Noticiario Fox Movietone
(Ultimas informaciones nacionales y extranjeras)

El reino de las mujeres
(Maravillosa revista en tecnicolor)

A partir de mañana domingo, sección continua desde las once de la mañana

CINE MADRID - PARIS

Lunes, reaparición de la amiguita del Mundo número 1

PRENSA

LUNES, ESTRENO DE LA PRODUCCION FOX

ESCANDALOS 1935

Un argumento gracioso con un fondo espectacular de revista
Presentación de

LA JANCADOLA

danza original y descoyuntante, parodia de «La carioca»

Ministerio de Educación, Cultura y Deporte 2012

indispensable gastar una fortuna; también llegó a una cifra cuantiosa la que se invirtió para lograr los efectos espectaculares que resultaron de las batallas, y fué un derroche lo que se empleó para revestir de la suntuosidad propia de aquella época las escenas de palacio; igualmente se gastó mucho en los trajes y alhajas que lucen las actrices principales.

«Las Cruzadas» es una exposición verídica del conflicto en el siglo XII entre las civilizaciones occidentales y orientales, o más propiamente, esta película trata, principalmente, de la Tercera Cruzada, la cual fué dirigida por Ricardo Corazón de León, rey de Inglaterra.

El sensacional estreno de "Escándalos 1935" con la nueva danza "La jancadola", en el cine de la Prensa

Decimos sensacional porque no encontramos otra palabra que pueda definir mejor el interés que ha de despertar la producción Fox «Escándalos 1935», cuyo estreno se anuncia para el próximo lunes en el cine de la Prensa. Si calificamos de «revista cinematográfica» este film coreográfico, dinámico, fastuoso y, sobre todo, divertido, de una comicidad espectacular y caricaturesca en muchos momentos, nos quedaríamos cortos y el público no iría a su proyección suficientemente preparado... «Escándalos 1935» es más que revista, porque posee un argumento ingenioso, porque sus alardes de presentación están justificados siempre y porque su aparato de seriedad encubre un fondo de broma, fina, exquisita, ágil; algo del condimento que dan determinadas especies, bien dosificadas, a los platos fuertes y sabrosos de un banquete...

«Escándalos 1935» es un reactivo poderoso contra la neurastenia. Su espectáculo, rico, optimista y variado, no deja lugar a preocupaciones de ningún género... La pantalla se convierte en algo luminoso, bello y musical, que cautiva hasta que aparece la palabra «Fin». Horas después, todavía perduran las sensaciones estéticas recibidas durante la feliz proyección. ¿Cómo olvidar, por ejemplo, el original y descoyuntante baile denominado «La jcnaadola», danza gimnástica, parodia tan acertada de «La carioca», que, superándola en muchos grados, deja de ser tal parodia para convertirse en una creación definitiva?...

SAN MIGUEL
LUNES PROXIMO
SOLO SOY UN COMEDIANTE
por
Rudolf Foster

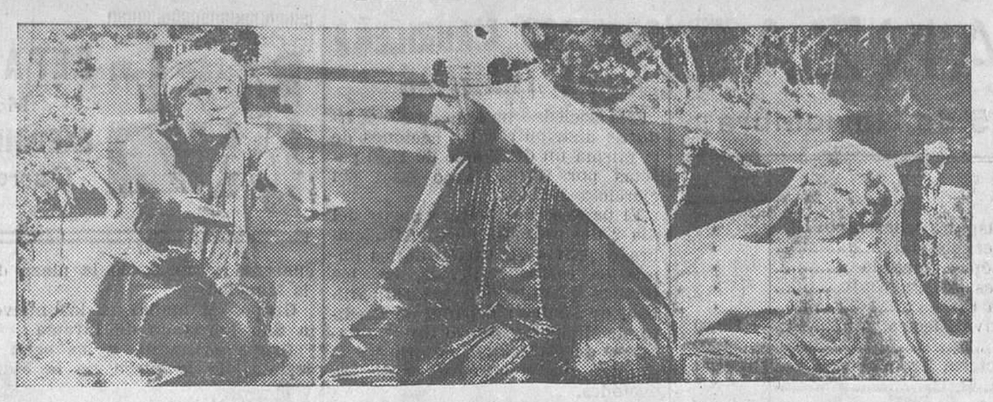

Una escena del film Paramount de César B. de Mille «Las Cruzadas, que se estrenará en breve

Desde el próximo lunes 18
EN ESPAÑOL
el superfilm Artistas Asociados
El conde de Montecristo
SEGUNDA SEMANA en
BARCELO
¡EXITO! ¡EXITO! ¡EXITO!

El malogrado cantante Carlos Gardel, protagonista de «Tango Bar», el film Paramount con el que el lunes se inaugurará el cine Dos de Mayo

HOY SABADO
INAUGURACION DEL
CINE DOS DE MAYO
(Reformado)
Gran Empresa Sagarra
Nuevo equipo sonoro
Con la última producción de
CARLOS GARDEL
TANGO BAR
La nueva Empresa tiene contratadas las mejores producciones de la temporada, nacionales y extranjeras, en versión castellana

Monumental Cinema y Cinema Argüelles
LUNES, sensacional reestreno de la versión en castellano de
Tres lanceros bengalíes
por
GARY COOPER
y
FRANCHOT TONE
Las aventuras extraordinarias de tres soldados esclavos de su deber en el desierto...

EN HONOR DE UN PERIODISTA ARGENTINO

Banquete a don José B. Cairola

Se encuentra en Madrid, en viaje de estudio de nuestra cinematografía, el redactor cinematográfico del gran diario de Buenos Aires «La Razón», D. José B. Cairola.

Nuestro compañero argentino ha visitado los estudios, laboratorios y cinemas madrileños y ha asistido a las fiestas cinematográficas celebradas en estos últimos días.

Los Redactores Cinematográficos Unidos obsequiaron al Sr. Cairola y su distinguida esposa con un banquete íntimo, al que también asistieron los directores de C. I. F. E. S. A. y de U. C. E., Sres. Casanova y Herrera.

El presidente, PSrez Camarero, le ofreció en breves y afectuosas frases el agasajo, y el señor Cairola contestó agradeciendo a la Prensa y a los profesionales del cine madrileños la cordial acogida de que ha sido objeto.

La fiesta fué un simpático acto de camaradería y confraternidad.

Una de las emocionantes escenas de «El hombre que sabía demasiado», primer premio de la producción inglesa, que el lunes se estrenará en el Avenida

FUENCARRAL
CLAMOROSO EXITO
Rumbo al Cairo
Superproducción española
MIGUEL LIGERO
RICARDO NUÑEZ
y
MARY DEL CARMEN

"RUMBO AL CAIRO", EN EL CINE FUENCARRAL

Por llenos diarios vienen contándose las proyecciones de esta magnífica película española en el cine Fuencarral.

Merece especial mención el éxito obtenido por Benito Perojo, quien en esta película ha logrado superarse a sí mismo, obteniendo efectos de cámara, luces y planos como no habían sido logrados hasta ahora por nuestra cinematografía.

La gracit sin igual de Miguel Ligero, la belleza y simpatía de la nueva «estrella» del firmamento cinematográfico español Mary del Carmen y la justeza y aciertos característicos de expresión del notable galán Ricardo Núñez, son factores importantísimos en el éxito logrado por Benito Perojo en «Rumbo al Cairo». La partitura musical, del maestro Guerrero, es de las que pronto se harán populares.

Felicitamos a Cifesa, editora de esta maravilla de nuestra cinematografía, y a la Empresa del Fuencarral por el acierto que supone la inclusión en su pantalla de esta formidable producción, que, a no dudar, será de las de «varias semanas» en el cartel.

Segunda semana en Barceló de "El conde de Montecristo"

En español se exhibirá desde el próximo lunes 18 esta grandiosa superproducción de los Artistas Asociados. Es tan maravillosa la copia española, tan magistralmente realizada, que esta Empresa no ha dudado en exhibirla en nuestro idioma, máxime cuando por ser «El conde de Montecristo un argumento intenso que prende en el interés del espectador, es de lamentar que los letreros superpuestos distraigan la atención del intrigante asunto, y teniendo en cuenta el extraordinario éxito de la primera semana, al entrar en su segunda se realizarán las exhibiciones en español.

INAUGURACION DEL CINE CALATRAVAS

Anoche se celebró la inauguración privada del Cinema Calatravas, con asistencia de numerosas personalidades y profesionales y periodistas del cinema.

Los concurrentes hicieron grandes elogios de la espléndida instalación de la nueva sala e hicieron votos por el éxito de su Empresa.

Hoy se inaugurará para el público, a las cuatro de la tarde, en sesión continua, con un interesante programa que anoche fué muy aplaudido.

"Tres lanceros bengalíes", en castellano, se proyectará desde el lunes en Monumental Cinema y Cinema Argüelles

Siguiendo la línea ascendente de interés artístico en las programaciones conjuntas de los populares locales Monumental y Argüelles, enclavados en dos barriadas importantísimas, la Empresa prepara para el lunes un acontecimiento esperado: la presentación, en magnífica versión castellana, de «Tres lanceros bengalíes».

Había un gran interés en las dos barriadas por saborear este film, interpretado por Gary Cooper y Franchot Tone, los dos galanes que hoy tienen la simpatía del bello sexo, y ese interés se ha tenido muy en cuenta, logrando que el lunes próximo llene el público ambos locales por emocionarse con las aventuras varoniles y ejemplares de los «Tres lanceros bengalíes», esclavos de su deber.

Inauguración del cine Dos de Mayo con "Tango Bar", de Carlos Gardel

Hoy sábado se inaugura el cine Dos de Mayo con un programa realmente tentador que promete colgar el cartel de «No hay billetes». El popular local, concienzudamente reformado, se engalana con la actuación sobre su pantalla del desaparecido ídolo Carlos Gardel, justamente denominado «el rey del tango».

Sabido es que «Tango Bar» es un film impresionado por el inmortal trovador argentino antes de su accidentada muerte. La gran Empresa Sagarra ha querido ofrecer a su público habitual, que quedará gratamente sorprendido por la elegancia de la sala y la precisión y potencia del nuevo equipo sonora instalado esta póstuma creación de Carlos Gardel. Y sucesivamente irán desfilando por la pantalla del Dos de Mayo las más formidables producciones nacionales y extranjeras de la temporada en sus versiones habladas en castellano.

Administración de LA LIBERTAD, teléfono núm. 27150

Una escena de «Rumbo al Cairo», film Cifesa, de Benito Perojo, que se proyecta con gran éxito en Fuencarral

Una escena de «Sólo soy un comediante», película Ufilms que el lunes se presentará en San Miguel

ROSITA DIAZ SE DESPIDE

Su "tournée" por Andalucía y Marruecos

Rosita Díaz Gimeno, la bellísima «estrella» española triunfadora en Hollywood, prestigio máximo de la pantalla nacional, ha sido contratada para presentarse ante los públicos después de la exhibición de sus celebradas creaciones cinematográficas.

La gentil actriz madrileña hará una interesantísima «tournee» por el sur de España: Córdoba, Huelva, Sevilla, Málaga, Cádiz y Jerez gozarán del encanto del arte de Rosita, y después, pasado el Estrecho, Rosita actuará en Ceuta, Tetuán. Melilla, Casablanca y Orán como excepcional embajadora de la cinematografía española.

Antes de partir, Rosita ha tenido la cortesía de despedirse de la Agrupación de Redactores Cinematográficos Unidos, que hace tiempo la proclamaron «su estrella», visitando su domicilio social, en el que, con tal motivo, se improvisó una grata fiesta.

Además, para honrar a la cinematografía madrileña, nuestra estrella ha encomendado la redacción de la charla para su presentación ante los públicos al presidente de los Redactores Cinematográficos madrileños y representante de la crítica en el Consejo de Cinematografía, Arturo Pérez Camarero.

Finalmente, Rosita se presentará ante el público madrileño tan pronto como sus compromisos firmados se lo consientan.

Jean Harlow, la encantadora intérprete de «La indómita», film Metro-Goldwyn-Mayer que ayer se estrenó con gran éxito en Capitol

EN LA CALLE DEL BARQUILLO

Incendio en una medianería

En una medianería de la casa número 20 de la calle del Barquillo se produjo, a primera hora de la tarde de ayer, un pequeño incendio, que fué sofocado rápidamente por los bomberos, avisados oportunamente.

El siniestro careció de importancia.

El quinteto Atenea nos visita

Anoche tuvimos el placer de recibir en nuestra Redacción la grata visita del quinteto Atenea, que dirige D. Ramón Carrero, ex tenor solista y cuentista festivo de los Coros Rosalía de Castro.

En el citado Quinteto figuran los hermanos Alonso (D. Manuel, don Julio y D. Aurelio) y D. Angel López.

El quinteto se presentará pasado mañana, día 18, en el grupo escolar Concepción Arenal, donde dará un concierto.

Este grupo de jóvenes artistas se propone hacer extensiva su labor, dando conciertos en los demás grupos escolares de Madrid.

En la sala de Redacción interpretó el quinteto varias piezas de su vasto y escogido repertorio. Su ejecución fué impecable y de gran gusto artístico.

Esperamos que nuestros visitantes sigan obteniendo éxitos como el conseguido anoche en nuestra Redacción.

NOTICIAS

Asociación de Pintores y Escultores.—Hoy, a las once y media de la mañana, dará una conferencia en el Salón de Otoño (Palacio de Exposiciones del Retiro) el crítico de arte y profesor de la Escuela Superior de Pintura, Escultura y grabado D. Rafael Láinez de Alcalá, sobre el tema «Meditaciones artísticas ante la obra de Mateo Inurria».

Escuela de Enseñanzas Sociales.—A partir del 16 del corriente, y hasta el 30 inclusive, queda abierta la matrícula de la cátedra libre de Teoría y práctica de la acción social, a cargo del profesor D. Pedro Sangro y Ros de Olano.

Las horas de matrícula son de cinco a siete, en la Secretaría de la Escuela (Amador de los Ríos, 7), la calle de Pelayo, número 62.

Acto de cultura humanitaria.—Mañana domingo, a las once de la mañana, y en el teatro del Círculo de Bellas Artes, se celebrará un acto de propaganda y divulgación de los ideales protectores a los animales y a las plantas, que podrán ser o no del agrado de muchas gentes; pero en el reciente Congreso Internacional de Bruselas quedó demostrado que dichos ideales forman parte esencial de la civilización de los pueblos más cultos del Mundo.

Las invitaciones pueden recogerse en Génova, 16.

Primitiva Amistad.—Con motivo del reparto de premios a los corredores que se clasificaron en la carrera ciclista que organizó esta Sociedad, que se verificará hoy sábado, a las once de la noche, en el domicilio social, avenida de Pablo Iglesias, número 8, se celebrará una velada artístico-cultural, tomando parte en la misma la Agrupación Filarmónica Guitarrista Chamberí, dirigida por D. Enrique Robles, y a continuación dará una conferencia el doctor D. José Mario Llopis, con el tema «Salud y deporte», a cuyo acto podrán asistir los socios y personas que les acompañen.

Una conferencia.—El lunes, a las siete de la tarde, en el salón de actos de la Escuela Especial de Ingenieros de Minas, tendrá lugar una conferencia sobre el tema «Los galeones y tesoros de la ría de Vigo. De cómo la ingeniería da los medios para una aventura extraordinaria, epílogo de una leyenda maravillosa», a cargo de D. Manuel Moxó.

Las invitaciones pueden recogerse en el domicilio de Ingar, Juan de Mena, 11.

El Elemento Joven del Centro de Instrucción Comercial.—Se celebrará mañana domingo, a las cinco y media de la tarde, en los salones de dicho Centro, Pontejos, 2, el baile familiar correspondiente al mes de Noviembre.

Fundación del conde de Cartagena.—Las conferencias públicas de esta cátedra, establecida por la Academia de Ciencias, ejerciendo el Patronato de dicha Fundacón, darán comienzo el día 19, a las siete de la tarde, en la casa de la Academia (calle de Valverde, número 24), para continuar en los jueves y martes siguientes en el mismo local, a igual hora. En este curso, el profesor D. Antonio de Zulueta expondrá una «Introducción al estudio de la Genética», dedicando además algunas conferencias a materias no tratadas en cursos anteriores.

Ateneo de Madrid

Con motivo de la celebración del centenario del Ateneo, la Junta de gobierno ha acordado rebajar la cuota de entrada a 25 pesetas hasta el día 30 del mes corriente.

MOVIMIENTO OBRERO

Agrupación General de Camareros y Similares de Madrid

Por la presente se recomienda a todos los asociados que aún se hallan parados como consecuencia de la huelga del mes de Octubre de 1934, se pasen por la Secretaría de esta Agrupación, sita en la calle de Hortaleza, 102, de diez a una de la mañana y de cuatro a siete de la tarde, los días laborables, para un asunto que les interesa.—*La Junta directiva.*

Grupo Deportivo de Trabajadores del Comercio

Habiendo comenzado la reorganización de este Grupo, se ruega a los compañeros afiliados y simpatizantes se pasen por nuestro domicilio, Augusto Figueroa, 43, con el fin de normalizar su situación y empezar a practicar el deporte en todas sus actividades, con vistas a la participación en los próximos campeonatos sociales de atletismo.

Una de las nuevas actividades de este Grupo es la creación de la Sección Artísticomusical, lo cual se pone en conocimiento de todos los compañeros que deseen participar en esta Sección para que se pasen por esta Secretaría los lunes, miércoles y viernes, de ocho y media a nueve y media de la noche.

CALZONCILLOS los más prácticos Albert

Asociación de Escritores Médicos

La Asociación de Escritores Médicos celebró asamblea general, bajo la presidencia del doctor Núñez Grimaldos, y actuando de secretario el doctor Fernández-Cuesta. Entre otros asuntos, se acordó nombrar socio honorario al doctor D. Félix Antigüedad, de Béjar, atendiendo a las relevantes circunstancias que concurren en este anciano escritor médico.

Se trató del concurso de premios para el curso actual, quedando trazadas en líneas generales las normas a seguir.

Por unanimidad, y en medio del mayor entusiasmo, se tomó el acuerdo de que la Asociación de Escritores Médicos ofrezca un homenaje a los doctores D. Juan y D. Enrique Noguera, por el éxito alcanzado en el primer Congreso Promédico, celebrado en Zaragoza. Y se comisionó a los doctores Núñez Grimaldos y Van-Baumberghen para que unidos con los representantes del Colegio de Médicos que se nombren al efecto, dispongan todo lo concerniente a dicho homenaje.

A continuación se trataron de otros asuntos, que fueron resueltos después de atinadas intervenciones de varios señores socios.

Entre los que recordamos, figuraban los doctores Vallejo Nájera, Velasco Pajares, Garrido Lestache, Fernán-Pérez, García Triviño (D. Felipe), Perera, Haro, Morales Díaz, Navarro Blasco (don Angel), N. de Castro, Noguera (don Juan y D. Enrique), Marañés, Hernández del Castillo, Núñez Grimaldos, Cerveró, Barrio de Medina, Yagüe Espinosa, García Ayuso y Fernández-Cuesta.

Detención de un comunista portugués

Avila, 15.—La Guardia civil detuvo a un sospechoso cuando salía del comedor de Asistencia Social. Consultados los archivos de la Comisaría, resultó tratarse del súbdito portugués Manuel Novais, comunista que ya sufrió en Salamanca un arresto.

Ministerio de Educación, Cultura y Deporte 2012

BOLSA Y FINANZAS

Bolsa de Madrid: Cotizaciones del día 15 de Noviembre

Precedentes		Día 15
	Interior 4 0/0	
80,90	F, 50.000 pesetas	81,10
80,90	A, 500	81,10
79,50	G y H, 100 y 200	79,00
	Amortizable 4 0/0	
92,50	E, 25.000 pesetas	92,75
93,00	A, 500	»
	5 0/0 1900	
»	F, 50.000 pesetas	»
»	A, 500	»
	5 0/0 1917	
»	F, 50.000 pesetas	»
»	A, 500	»
	5 0/0 1926, sin impuestos	
101,40	F, 50.000 pesetas	»
101,40	A, 500	101,50
	5 0/0 1927, sin impuestos	
101,50	F, 50.000 pesetas	101,75
101,50	A, 500	101,75
	5 0/0 1927, con impuestos	
100,25	F, 50.000 pesetas	99,40
100,25	A, 500	99,40
	3 0/0 1928	
85,30	H, 250.000 pesetas	»
85,50	A, 500	86,00
	4 0/0 1928	
100,20	H, 200.000 pesetas	»
100,10	A, 400	100,35
	4,50 0/0 1928	
100,25	F, 50.000 pesetas	»
100,05	A, 500	100,60
	5 0/0 1929	
101,40	F, 50.000 pesetas	101,50
101,40	A, 500	101,50
	Bonos oro Tesorería, 6 0/0	
»	A	»
»	B	»
	Obligaciones del Tesoro	
»	5 por 100 1933, Abril	»
»	5 por 100 1933, Octubre	»
102,00	5 por 100 1934	102,00
	Deuda ferroviaria	
100,95	Deuda 5 por 100	101,25
100,15	Idem 4,50 por 100 1928	100,15
100,15	Idem 4,50 por 100 1929	100,15
	Ayuntamiento de Madrid	
127,00	1868 (Erlanger)	127,00
98,00	Expropiaciones 1909	»
79,50	Deudas y Obras	»
91,25	Empréstito 1914	91,25
90,75	Idem 1918	90,75
97,00	Mejoras urbanas	»
97,00	Idem en el subsuelo	97,00
90,25	Empréstito 1929	»
100,20	Idem 1931	100,25
	Garantía del Estado	
99,00	Caja de Emisiones	»
101,50	Hidrográfica Ebro, 6 por 100	101,50
98,75	Trasatlántica 1925, Mayo	»
99,00	Idem 1925, Noviembre	»
99,25	Idem 1926	99,25
109,00	Majzén	»
106,50	Tánger-Fez	»
103,00	Empréstito austriaco, A	»
	Banco Hipotecario	
98,25	Cédulas 4 por 100	97,50
101,75	Idem 5 por 100	101,75
111,70	Idem 6 100	111,90
104,50	Idem 5,50 por 100	104,75
	Banco Crédito Local	
102,00	Cédulas 6 por 100	102,35
98,85	Idem 5,50 por 100	99,00
99,50	Idem 5 por 100	99,50
103,90	Interprovinciales 6 por 100	104,75
106,50	Idem 6 por 100, 1932	»
111,25	Idem 5,50 por 100, lotes	»
	Efectos extranjeros	
»	Cédulas argentinas	»
103,00	Empréstito argentino	103,00
320,00	Costa Rica	»
97,00	Obligaciones Marruecos	97,00
	Acciones	
615,00	Banco de España	613,00
30,00	Idem Exterior	»
340,00	Idem Hipotecario	»
89,00	Idem Central	88,00
276,00	Idem Español de Crédito	276,00

Precedentes		Día 15
196,50	Banco Hispano Americano	»
»	Iden Internacional	»
210,00	Banca López Quesada	»
71,00	Previsores del Porvenir	»
75,00	Río de la Plata	»
172,00	Cooperativa Electra, A	172,00
173,00	Idem, B	172,00
203,00	Hidroeléctrica Española	201,50
413,00	Chade, A, B, C	»
410,00	Idem, D	»
143,00	Mengemor	143,00
118,00	Unión Eléctrica Madrileña	»
117,10	Telefónica, pref., 7 por 100	117,00
132,00	Idem ordinarias	132,00
327,00	Minas Rif, portador	325,00
331,00	Idem nominativas	325,00
36,00	Duro Felguera	36,00
155,75	Campsa	154,50
259,00	Tabacos	260,00
679,00	Unión y Fenix Español	680,00
174,50	M. Z. A.	171,00
171,00	Fin corriente	171,00
»	Fin próximo	»
140,00	Metropolitano	139,00
»	Idem cédulas	»
200,00	Nortes	199,50
207,50	Fin corriente	199,50
»	Fin próximo	»
117,00	Tranvías de Madrid	117,00
»	Fin corriente	»
»	Fin próximo	»
86,75	Altos Hornos	»
34,50	Azucareras ordinarias	»
35,25	Fin corriente	»
»	Fin próximo	»
30,00	Española Petróleos	30,00
29,75	Fin corriente	30,25
31,50	Fin próximo	»
13,00	Idem partes fundador	»
638,00	Explosivos	634,00
638,00	Fin corriente	»
»	Fin próximo	»
	Obligaciones	
108,75	Gas Madrid, 6 por 100	»
102,50	H. Española, 5 por 100, B	»
108,00	Chade, 6 por 100	108,00
105,00	Eléctrica Madrileña, 5 por 100	»
110,25	Idem 6 por 100	»
110,25	Idem 1934	»
105,00	Telefónica, 5,50 por 100	106,00
108,00	Minas del Rif, A	»
106,75	Idem B	»
106,00	Idem bonos, C	»
105,25	Fábrica de Mieres	»
89,00	Duro Felguera, 1904	»
54,75	Norte de España, 1.ª	»
51,40	Idem 2.ª	»
53,50	Idem 3.ª	»
52,00	Idem 4.ª	»
53,75	Idem 5.ª	»
96,75	Especiales Norte, 6 por 100	95,00
241,00	M. Z. A., 1.ª hipoteca	244,00
401,00	Idem 2.ª hipoteca	»
70,00	M. Z. A. (Arizas)	»
60,50	Idem, serie E	»
84,25	Idem, serie F, 5 por 100	»
75,00	Idem, serie G, 6 por 100	»
84,30	Idem, serie H, 5,50 por 100	74,75
84,25	Idem, serie I, 6 por 100	83,75
71,00	Idem, serie J, 5 por 100	»
108,00	Metropolitano, 5 por 100, A	»
103,00	Idem, 5 por 100, B	»
108,00	Idem, 5,50 por 100	»
87,00	Peñarroya y Puertollano	»
110,00	Madrileña Tranvías, 6 por 100	»
96,75	Española Petróleos	96,75
100,75	Asturiana Minas, 1919	»
101,00	Idem 1920	»
99,25	Idem 1926	»
99,25	Idem 1929	99,25
93,00	Peñarroya, 6 por 100	90,25
Máximo	**Moneda extranjera**	Mínimo
48,45	Francos	48,35
36,25	Libras	36,15
7,37	Dólares	7,35
239,50	Francos suizos	239,25
124,50	Belgas	124,00
59,60	Liras	59,30
2,965	Marcos oro	2,945
5,00	Florines	4,98
»	Pesos argentinos	»
83,00	Escudos	32,60
30,80	Coronas checas	30,60
1,83	Noruegas	1,81
1,88	Suecas	1,86
1,63	Danesas	1,61

Comentarios de Bolsa

Aunque el mercado aparecía ayer más tranquilo, todavía no alcanzó esta mejoría al sector de los especulativos, que se manifestaba receloso. Las cotizaciones no llegaron a experimentar alteraciones de importancia; pero el ambiente era de absoluta frialdad.

Minas del Rif portador se hicieron a 325, en baja de dos pesetas, y para nominativas había papel a ese cambio y dinero a 324. Duro Felguera se mantuvo a 36; los Guindos se tantearon entre 253 y 254, y para Explosivos hubo algún dinero a 634, contado, no insinscribiéndose a plazo.

«Petrolillos» mejora sus posiciones a la liquidación, al lograr hacerse a 30,25 contado, contra 29,75 del precedente; pero para contado sólo hubo dinero a 30, y a ese cambio salía papel. Las Azucareras, abandonadas por completo, no consiguieron publicarse.

Un poco más sostenidos aparecen los «ferros», para los que salía dinero para el plazo. Alicantes se hacen a 171, contado y fin corriente, y los Nortes se pagaban a 199,50. Mejor las obligaciones, si bien con mercado muy restringido.

Mucho más firmes los fondos públicos, cuyas cotizaciones registraron alza. La Deuda reguladora se inscribe a 81,10, y el Amortizable viejo avanza un cuartillo para las series grandes. Mucho mejor los sin impuestos, notablemente el del 4 1/2 por 100, que cierra demandado a 100,60. El con impuesto corta el cupón y queda con dinero a 99,40.

Bien las obligaciones del Tesoro y Deudas ferroviarias, y mucha animación para cédulas, cuyo mercado va ensanchándose de día en día.

Abandonadas las bancarias, y en cuanto a las eléctricas, presionadas por la oferta, registran nuevas diferencias contrarias, salvo las Mengemor, que tienen dinero a 143. Hidro Española, con mucho papel de Bilbao, retroceden siete pesetas y media y cierran muy flojas a 201. Cooperativa Electra se inscribe a 172, y los Alberches abandonan entero y medio; pero después lograron mejorar de postura y quedan demandados a 58,75.

Los Monopolios acusaron diferencias contrapuestas; «Metros» ceden un duro, y los Tranvías no alteran el cambio de 117.

Bolsa de Barcelona

Cotizaciones: Interior, 4 por 100, 80,90; Exterior, 4 por 100, 99,65; Amortizable, 3 por 100, 85; ídem 5 por 100, 1927, libre, 102; ídem con impuesto, 99,65; Deuda ferroviaria del Estado, 5 por 100, 101.

Obligaciones: Norte, 3 por 100, primera, 54,50; ídem segunda, 50,50; ídem 6 por 100, 95; Valencianas, 5 1/2 por 100, 91; Prioridad de Barcelona, 3 por 100, 54; Especiales Pamplona, 3 por 100, 51,25; Asturias, 3 por 100, primera, segunda y tercera, 51; Badajoz, 5 por 100, 81,50; Alsasua, 4 1/2 por 100, 67; Huesca, 4 por 100, 63; M. Z. A., 3 por 100, primera, 51,50; ídem segunda, 79,50; ídem tercera, 74; Ariza, 5 por 100, 68,50; serie E, 60,50; ídem F, 69,50; ídem G, 6 por 100, 84,35; ídem H, 5 1/2 por 100, 74,50; Almansa, 4 por 100, 58,25; Telefónicas, preferentes, 116,75; ídem 5 1/2 por 100, 104,75; Hipotecarias, 5 por 100, 101,50; ídem 6 por 100, 111,50.

Acciones: Banco Hispano Colonial, 176,25; Norte, 198,25; M. Z. A., 169,50; Tabacos de Filipinas, 389; Funicular Aéreo Montserrat, 22,50; Aguas, ordinarias, 191; Explosivos, 632,50; Rif, portador, 323,75; Española de Petróleos, 6.

Bolsa de Bilbao

Cotizaciones: Banco de Bilbao, 1.250; ídem de Vizcaya, serie A, 1.217,50; ídem fin corriente, 1.220; ídem B, 300; Norte de España, 201; Hidro-Eléctrica Ibérica, viejas, y fin corriente, 780; Distribuidora Eléctrica Guipuzcoana, 580; Electra de Viesgo, contado, 400; ídem fin corriente, 404,50; Naviera Guipuzcoana, 50; Naviera Euskera, 12,50; Marítima Bilbao, 40; Babcok and Wilcox, 118; Diques Euskalduna, 240; Echevarría, 290; Siderúrgica del Mediterráneo, 28; Telefónicas, preferentes, 116,65; Españolas, 200

MERCADO INTERNACIONAL DE DIVISAS

París

Cierre:
Londres, 74,74.
Nueva York, 15,182.
Bruselas, 256,25.
Madrid, 207,25.
Roma, 123.
Ginebra, 493,37.
Amsterdam, 1.030,50.
Posterior al cierre:
Londres, 74,73.
Nueva York, 15,182.
Bruselas, 256,37.
Madrid, 207,25.
Roma, 123,10.

Londres

Francos, 74,69
Dólares, 4,92.
Pesetas, 36,04.
Suizos, 15,132.
Florines, 72,475.
Liras, 60,65.
Coronas suecas, 19,395.
Escudos, 11,012.

SOCIEDAD MADRILEÑA DE TRANVIAS

Esta Sociedad ha tomado el acuerdo de distribuir a las acciones de la misma un dividendo de 17,50 pesetas por título, como final del ejercicio 1934-35.

El pago se efectuará a partir del día 2 del próximo mes de Diciembre, y previa deducción de los impuestos correspondientes, en los Bancos Urquijo, de Madrid; Bilbao, de Madrid; Español de Crédito, de Madrid, y Banco Urquijo Catalán, de Barcelona, contra entrega del cupón número 30 de las acciones.

Madrid, 14 de Noviembre de 1935. —El consejero-delegado, **Augusto Krahe.**

*

Marcos, 12,23.
Belgas, 29,150.
Coronas noruegas, 19,905.
Idem danesas, 23,400.

Nueva York

Madrid, 13,66.
París, 6,5875.
Londres, 4,92.
Milán, 8,1075.
Zurich, 32,52.
Berlín, 40,24.
Amsterdam, 67,92.
Buenos Aires, 27,10.

Zurich

Madrid, 41,97.
París, 20,26.
Londres, 15,13.
Nueva York, 3,075.
Berlín, 123,65.

Noticias varias

Aumentan los préstamos del Banco Hipotecario

Al igual que en el resto de los Bancos, aumenta el volumen de las operaciones del Hipotecario, siendo la nota más destacada del ejercicio el aumento de los préstamos, que seguramente rebasará de los veinticinco millones de pesetas la cifra del ejercicio anterior, que alcanzó a unos setenta y cinco millones.

La Hidro-Eléctrica Ibérica amplía su negocio a Guipúzcoa

Ya se ha hecho público el fallo recaído en el problema del canje de acciones de la Distribuidora Eléctrica Guipuzcoana por acciones de la Hidro-Eléctrica Ibérica.

Se ofrecen a los tenedores de acciones de la Distribuidora Eléctrica Guipuzcoana por cada cuatro títulos tres de la Ibérica. En orden contable, lo anterior se traduce en los siguientes números: tres acciones de la Ibérica valen a su cotización actual 2.370 pesetas, y, por consecuencia, se paga cada acción de la Distribuidora Eléctrica Guipuzcoana a 592 pesetas.

Con este canje de acciones, que representa la absorción de un importante negocio eléctrico de la región guipuzcoana, la Ibérica realiza una extensión de sus mercados a esta zona durante años deseada.

El nuevo reglamento de Explosivos

Por decreto de la Presidencia del Consejo de ministros, que ayer publicó la «Gaceta», se crea una Comisión interministerial para que estudie y formule una propuesta sobre el proyecto de nuevo reglamento de Explosivos.

Nueva revista financiera

Ha aparecido el primer número de la «Revista de Estudios Económicos», que contiene notables trabajos de D. Angel Ossorio, D. Antonio Sacristán y Zavala, D. Fernando Díaz de Mendoza y otros distinguidos autores. Deseamos al nuevo colega larga vida.

Se asegura será reelegido míster Montagú Norman para la gobernación del Banco de Inglaterra

Noticias recibidas de Londres anuncian que la dirección del Banco de Inglaterra ha decidido proponer al Sr. Montagú Norman para la reelección en el mes de Abril próximo.

El Gobierno rumano instituye el monopolio del comercio de divisas

Telegrafían de Bucarest que el Gobierno rumano estudia la creación de un organismo autónomo para la contratación de divisas, bajo el control del Estado y el Banco Nacional. Esta institución tendrá el monopolio del comercio de divisas.

Los saldos exportados de trigo y linaza en la Argentina

Roma, 15.—El Instituto Internacional de Agricultura acaba de recibir del ministerio de Agricultura de Buenos Aires un cablegrama comunicando que los saldos exportables de trigo y linaza al 7 de Novimbre se estimaban, respectivamente, en 7.150.000 quintales y 3.450.000 quintales.

Los Exploradores de España

Punto y hora de salida de los diferentes Grupos que han de efectuar su excursión mañana domingo:

Grupo «Grises», a las ocho y cuarenta y cinco, de la plaza de la Moncloa.

Grupo «Pardos», a las ocho y quince, de la calle de Moret.

Grupo «Rojos», a las ocho, de Rosales.

Grupo «Cumbres», a las ocho y quince, de Argüelles.

Grupo «Umbría», a las ocho y treinta, de la calle de Moret.

Grupo «Bosque», a las nueve, en el Campamento por patrullas.

Grupo «Azules», a las ocho y cuarenta y cinco, de la plaza de la Moncloa.

Grupo «Montaña», a las nueve, a San Fernando de Jarama.

Grupo «Alemán», a las ocho y treinta, de la plaza de la Moncloa.

Grupo «Lobatos», de la plaza de la Moncloa.

VISITAD EL
DEPARTAMENTO-COCINA
Moderno en funcionamiento
EXPOSICION DE LA CONSTRUCCION
Carrera de San Jerónimo, 32
ENTRADA LIBRE

Correo de espectáculos

ESPAÑOL.—(Enrique Borrás-Ricardo Calvo.)—Todos los días, «La cena de las burlas». Protagonistas, Enrique Borrás y Ricardo Calvo. (Gran éxito.)

T. S. H.

PROGRAMAS
Para hoy

Unión Radio (E. A. J. 7, 274 metros).—A la una, campanadas de Gobernación; señales horarias; «El cock-tail del día», por Perico Chicote; música variada; a la una y media; sexteto de Unión Radio: «Nostalgia andaluza», Romero; «Al borde del mar», Schubert; «Manon», Massenet; «Mazurca rusa», Glinka; «Prometeo», Beethoven; a las dos, cambios de moneda extranjera; música variada; a las dos y media, sexteto de la estación: «Escenas andaluzas», Bretón; a las tres, música variada; a las tres y cuarto, diario hablado; sexteto de la estación: «Eva», F. Lehar; canzonetta del «Concierto romántico», Godard; «Danza andaluza», Granados; «Rondalla aragonesa», Granados; a las cuatro, campanadas de Gobernación; fin de la emisión.

A las cinco, campanadas de Gobernación; música variada; Guía del viajero; a las cinco y media, conferencias de divulgación del ministerio de Trabajo y Justicia (servicio del Comité de difusión radiada del citado ministerio): «Divulgación de los problemas de trabajo», por D. Práxedes Zancada, subdirector general de Trabajo; continuación de la música variada; a las seis treinta y cinco, transmisión desde el teatro Español del tercer concierto de la serie organizada por la Orquesta Filarmónica de Madrid, con la cooperación de Unión Radio, cuyo programa consta de tres partes; diario hablado; a las nueve, cursillos culturales de Unión Radio: «De Literatura», por el catedrático D. Pedro Salinas; concierto por el sexteto de la estación.

A las diez, campanadas de Gobernación; a las diez y cinco, diario hablado; cante flamenco por Alfonso el Chozas y Niño del Romeral, acompañados a la guitarra por Dámaso Martín, y Niño de la Rivera, acompañado por Rafael Nogales; recital de canciones por Mercedes Sicilia; música de baile; a las once cuarenta y cinco, diario hablado; a las doce, campanadas de Gobernación; cierre de la estación.

Para mañana

Unión Radio (E. A. J. 7, 274 metros).—A la una, campanadas de Gobernación; señales horarias; «El cock-tail del día», por Perico Chicote; música variada; a la una y media, sexteto de Unión Radio: «Preciosa», Weber; «Invitación al vals», Weber; «Muy precioso», Gabriel-Marie; «La vieja caja de música», Séverac; a las dos, música variada; a las dos y media, sexteto de la estación: «El abanico de su majestad», T. San José; «Amanecer», J. Roberti; «Sonrisas de luz», J. Tellería; «Mar chiquita», E. Lehmberg; «El rata primero», R. Yust; «Soldados de Liliput», Hans Löhr; a las tres, música variada; a las tres y media, sexteto de la estación: «Ganarse la moza», J. Francés; «Sadko», Rimsky-Korsakoff; «Las alegres mariposas», Luis Grehg; «Czardas número 6», Michiels; a las cuatro, campanadas de Gobernación; fin de la emisión.

A las cinco, campanadas de Gobernación; música variada; a las seis, Reseña semanal de arte, por Silvio Lago; continuación de la música variada; a las siete, música de baile transmitida desde el hotel Ritz; a las siete y cuarto, transmisión desde Leipzig del acto tercero de «La Walkyria», primera jornada de «El anillo de los Nibelungos», de Wagner; a las nueve y cinco, concierto por el sexteto de la estación.

A las diez, campanadas de Gobernación; intervención de Ramón Gómez de la Serna; recital de piano de obras de Albéniz, por Leopoldo Querol; música de baile; a las doce, campanadas de Gobernación; cierre de la estación.

Espectáculos para hoy

ESPAÑOL.—6,30, tercer concierto de abono por la Orquesta Filarmónica.—10,30 (Enrique Borrás-Ricardo Calvo), La cena de las burlas.

COMEDIA.— 6,30 y 10,30, ¡Sola! (lo mejor de Muñoz Seca).

LARA. — 6,30 y 10,45, Pepa la Trueno. (Populares, tres pesetas butaca.)

FONTALBA.— (Teléfono 14.419.) —4,30, actuación de la gran compañía infantil B. A. T.— 6,30 y 10,30, En el nombre del padre (de Eduardo Marquina).

VICTORIA.—(Teléfono 13.458.)— 6,30 y 10,30, En las sombras del harén (creación de Vilches).

MARIA ISABEL.— 6,30 y 10,45, ¡Catapluma! (lo mejor de Muñoz Seca; 118 y 119 representaciones).

COMICO. — (Loreto-Chicote.) — 6,30 y 10,30, Mamá Inés. (Cuatro pesetas butaca.)

CHUECA.—(Hortensia Gelabert.) —6,30 y 10,30, Mi Carmen. (Butacas, a 1,50.)

CALDERON.—(Gran compañía lírica.)—A las 5,45 (tres pesetas butaca), «Programa Grande de Género Chico», La Gran Vía, Mal de amores y El alguacil Rebolledo (reposición).—10,30, Mal de amores y La Dolorosa (éxito cumbre, por el gran tenor Vicente Simón).

IDEAL.—(Teléfono 11.203.)— 6,30, La del manojo de rosas.—10,45, extraordinario éxito de la célebre opereta La viuda alegre (creación magnífica de Panadés y Sagi Vela). (Butacas, tres y dos pesetas.)

COLISEVM.—6,30 y 10,30, Peppina (por la compañía de Celia Gámez. (¡Exito de éxitos!)

MARTIN.—6,30, Peccata mundi. —10,30, Mujeres de fuego.

PAVON.—(Compañía de revistas frívolas.)—6,30, Don Juan Tenorio Sonoro (éxito cumbre).—10,45, Las vampiresas (éxito formidable).

CERVANTES.—6,30 y 10,30, Consuelo la Trianera (el mayor éxito del año, por el Niño de Marchena).

TEATRO DE PRICE.—A las 6,30 y 10,45, Caminitos tiene el mar. (Exito formidable.) Protagonista, Angelillo. (Butacas, tres pesetas.)

ZARZUELA.— (Teléfono 14.341.) —6,45 y 10,45, penúltimo día de Podrecca y sus piccoli. Programa renovado. Maravilla de maravillas. (Butaca, cuatro pesetas.) Semana próxima, La inglesa sevillana (de S. y J. Alvarez Quintero, por Irene L. Heredia-Mariano Asquerino).

CAPITOL. — (Dirección, Metro-Goldwyn-Mayer. Teléfono 22.229.) —Sesión continua, sin numerar, de 4 a 9, en patio y mirador. Sesión numerada, a las 6,30, en Club. Sesión numerada en todas las localidades, a las 10,30, Jean Harlow y William Powell en La indómita.

ROYALTY.—6,30 y 10,30, El altar de la moda (maravillosa y espectacular superrevista, por William Powell y Bette Davis; enorme éxito).

MONUMENTAL CINEMA.—(Teléfono 71.214.)—6,30 y 10,30, El jorobado o el juramento de Lagardere (grandioso éxito).

SAN MIGUEL.—6,30 y 10,30, Barreras infranqueables (Paul Muni).

FUENCARRAL. — 6,30 y 10,30, Rumbo al Cairo (superproducción española, por Miguel Ligero). (Butaca, tarde, 1,75; noche, 1,50.)

CINEMA BILBAO. — (Teléfono 30.796.)—6,30 y 10,30, Don Quintín el Amargao.

HOLLYWOOD.— (Fernández de los Ríos, 34. Teléfono 36.572. Próximo a Quevedo y Bravo Murillo.) —6,30 y 10,30, continúa el grandioso éxito de Rosario la Cortijera y otras.

CINE GONG (Marqués de Cubas, 11).—Continuua, de 4 a 1. Pathé Journal, una graciosísima película cómica de Pamplinas, y éxito clamoroso de El nido deshecho.

PROGRESO.—6,30 y 10,30, La alegre divorciada (Fred Asteire y Ginger Rogers; segunda semana).

CINE SALAMANCA.— (Teléfono 60.823.)—6,30 y 10,30, Nobleza batura (la mejor interpretación de Imperio Argentina y Miguel Ligero).

CINEMA ARGUELLES.— (Teléfono 45.346.)—6,30 y 10,30, El jorobado o el juramento de Lagardere.

CINE LATINA.—Continua, de 5 a 1. Butaca, una peseta. Anfiteatro, 0,50. Los miserables (primera jornada; sólo hasta el domingo) y otras. Lunes, martes y miércoles, segunda jornada, final.

VELUSSIA. — Sesión continua (butaca, una peseta), ¡Qué semana! (Adolfo Menjou y Joan Blondell).

CINE MADRID.—5 (continua; butaca, una peseta), Un aventurero audaz y Caravana.

CINE PARDIÑAS.— 6,30 y 10,30, la grandiosa película de capa y espada El jorobado o el juramento de Lagardere (en español).

CINE DORE.— (El cine de los buenos programas sonoros.)—4,30 y 10 noche.

METROPOLITANO.—6,30 y 10,30, Vivamos de nuevo (en español, por Anna Sten y Fredric March).

EUROPA.—(Empresa Nenfer.) — 6,30 y 10,30, Pelirrojo (con el niño actor Robert Lynen; hablada en español; gran éxito).

CINE PADILLA.— (Padilla, 40. Teléfono 53.032.)—6,30 y 10,30, Paz en la tierra (grandiosa superproducción, con Madeleine Carroll, Reginal Denny y Raul Roulien; hablada en español).

CINE TETUAN.—6,45 y 10,30, ¡Viva Villa!

FRONTON JAI ALAI. — (Alfonso XI.)—A las 4 tarde. Primero, a pala, Elorrio y Pasay contra Jaime e Iturregui.—Segundo, a pala, Durangués y Yarza contra Chacón y Oroz.—Tercero, a remonte, Chacón y Vergara contra Unzúe y Goicoechea.

FRONTON MADRID.— 4,30, Maruja y Angelina contra Angelines y Celi; Lucila y Asun contra Lolita y Concha.—10,15, Alegría y Elena contra Edu y Carmen; Lumi y Marichu contra Nati y Lolilla.

FRONTON CHIKI-JAI.—Quinielas y partidos por las principales raquetistas del cuadro: Toni, Aurora, Paz, Marichu, Poli, Marce, Petra, etcétera, a las cuatro tarde y 10,30 noche.

Mañana domingo, a las once, quinielas y partidos a mano, con corredores. Precios económicos.

Imprenta de LA LIBERTAD
Madera, 8

VIAS URINARIAS
En todas las infecciones de las
VIAS URINARIAS
no pierda tiempo y consulte a su médico que, en los casos de BLENORRAGIA, hay los
Cachets del Dr. Soivre
que dan siempre rápidos y satisfactorios resultados.
Venta a 6,60 pts. caja en las principales farmacias de España, Portugal y América

MARAVILLOSO DESCUBRIMIENTO
(PARA HOMBRES)
SALVIANA es una científica combinación de plantas medicinales para prevenir y curar radicalmente la IMPOTENCIA sexual. SALVIANA no es un producto de efectos momentáneos ni perjudiciales. SALVIANA es una sabia composición de escogidas plantas tropicales, cuyo elemento aromático, de propiedades tónicas, vigoriza y fortalece el organismo en general y cura la impotencia genésica. SALVIANA es un formidable alimento del sistema nervioso y hace el milagro de devolver al hombre agotado la sana juventud. SALVIANA va directamente de la Naturaleza al cuerpo. Basta una caja para convencerse y hacer de SALVIANA la planta favorita.
De venta en Madrid: Farmacias: Gayoso, Arenal, 2; Borrell, Puerta del Sol, 5; Madero, Plaza Progreso, 13; Gimenez, Barquillo, 3; P. Esteban, Avenida Pablo Iglesias, 8; Martínez, Glorieta Atocha, 8; P. Gimeno, Fuencarral, 114; A. Reig, Marqués Urquijo, 2; Rodríguez, Torrijos, 28; Ferreres, Carretera Vicálvaro, 2; Vda. Moreno, Avda de la República, 12 (Puente Vallecas); Martínez, Avda Libertad, 27 (Tetuán). Pida folleto a estas casas o por correo a Laboratorios UDA, Copons, 7, Barcelona.

Compañía Arrendataria del Monopolio de Petróleos, S. A.

Concurso de carteles para anunciar el supercarburante «MONOPOL»

Como consecuencia del fallo emitido por el Jurado, y atendiendo a la indicación del mismo, se anuncia un nuevo concurso, elevando hasta 5.000 pesetas el primer premio, y cuyas nuevas bases estarán a disposición de los artistas españoles que deseen concurrir en las Oficinas Centrales, calle de Torija, número 9; en el Círculo de Bellas Artes de Madrid, en la Unión de Dibujantes y en todas las factorías de CAMPSA en provincias.

El plazo de admisión de los trabajos terminará el 21 de Diciembre próximo, a las doce del día, y bajo ningún concepto se concederá prórroga. Estos deberán entregarse en el negociado correspondiente de la Secretaría General de las Oficinas Centrales, donde se les facilitará el correspondiente recibo.

Los carteles presentados al concurso anterior deberán ser retirados por sus autores antes de las doce horas del día 14 de Diciembre próximo, entendiendo que renuncian a ellos los que en este plazo no los hubieran retirado.

Madrid, 14 de Noviembre de 1935.—El director general, **J. Arvilla.**

CONSULTORIO MEDICO
Purgación, impotencia, venéreo, sífilis, piel. Consulta, 10-2, 6-9, una peseta; especial, 5 ptas. Estudios, 2.

SINDICOS
EL síndico del gremio de ultramarinos (casco) participa a sus agremiados que las listas del reparto de la contribución para el año 1936 estarán expuestas durante quince días en la Sociedad La Unica (Barceló, 7). Las reclamaciones, por escrito, ante la segunda Junta gremial, Montalbán, 6.

LIQUIDACION URGENTE
Linoleum, alfombras, precios de quema. Polo. Fuencarral, 9.

ANUNCIOS
Valverde, 8.

Ministerio de Educación, Cultura y Deporte 2012

CON LAPIZ AJENO

—¿Cuánto vale un billete para la próxima estación?
—Cincuenta y cuatro francos.
—No me conviene. Me iré a otra taquilla.
(De «Sans Gêne», París.)

—Todas estas bombas fueron disparadas contra el castillo en la Edad Media.
—Sí que es raro. ¡Mira que caer formando este montón!...
(De «Der Lustige Sachge», Leipzig.)

—Ahí fuera hay un señor que dice ha de hablar con usted.
—¿Es un señor negro?
—Eso no me lo ha dicho.
(De «Pour les Jeunes», París.)

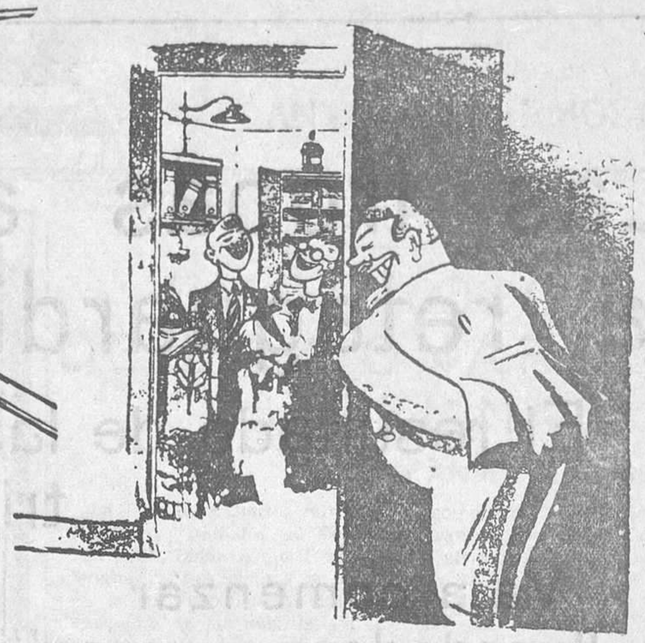

El jefe.—Así da gusto. Cuando los empleados trabajan contentos...
(De «Illustrierte Blatter», Francfort.)

ANUNCIOS POR SECCIONES

No se admiten anuncios inmorales

HASTA OCHO PALABRAS, CINCUENTA CENTIMOS; CADA PALABRA MAS, DIEZ CENTIMOS

Contrato por tres meses, a CINCO CENTIMOS palabra, sin limitación

AGENCIAS

Agencia en Zaragoza. Documentos. — Todos asuntos. Democracia, 20. «Gestional».

ALMONEDAS

Novios. Casa completa: alcoba, comedor y recibimiento, 550, 850 y 1.200. Fernández de los Ríos, 31. Garrido.

Armario luna, 50 pesetas; despacho barato. Reyes, 20.

Grandiosa liquidación por renovación géneros. Comedores completos, cubistas, 375; con lunas, 300. Regias alcobas, completas, 750. Camas matrimonio doradas, 175. Todo mitad precio. Luchana, 31.

Luna, 13. Alcobas, comedores, camas doradas, plateadas, infinidad de muebles, precios baratísimos. Luna, 13.

Cama, colchón, almohada, 50 pesetas. Luna, 13.

ALQUILERES

Mudanzas, transportes económicos, camionetas guateadas, Madrid, provincias. — Teléfono 60.458.

Mudanzas desde 10 pesetas. Teléfono 43.990.

Mudanzas, 9 pesetas; portes, 7; camionetas. Guardamuebles. Teléfono 72.368.

Para anunciar en periódicos con descuentos, hijos Valeriano Pérez. — Progreso, 9.

Cuesta Perdices, Colonia Flores. Alquilo hotel estrenar. Naves con apartadero para grandes y pequeñas industrias. — Sr. Segovia. Teléfono 76.625.

AUTOMOVILES

La mejor tienda en neumáticos de ocasión. Recauchutados Zas. Alberto Aguilera, 19.

Academia Americana. — Conducción mecánica, carnet, 100 pesetas. General Pardiñas, 89.

Escuela Automovilista. Enseña conducir automóviles, 49 pesetas. — Carnet garantizado. Niceto Alcalá Zamora, 56.

Colocaciones gestionamos, pagando después. Instituto «Marte». Hortaleza, 116.

Importante entidad desea nombrar delegados en todos los pueblos de España. Asunto gran seriedad, cómodo y lucrativo. Sólo exígese solvencia moral y mayoría edad. Preferidos cargos públicos, practicantes y agentes máquinas coser. Dirigirse apartado 9.133, Madrid.

Alhajas, papeletas Monte, objetos oro, plata, antiguos y modernos. — Pago todo su valor. Plaza Santa Cruz, 7, platería.

Pago oro fino 8,00 pramo. Cajas, 5,80; cadenas, sortijas, dentaduras, platino, piedras finas, según clase. Peso exacto. Venta alhajas ocasión. Doldán, Preciados, 34, entresuelo. Teléfono 17.353.

Embarazo, menstruación. Consulta gratuita. — Hortaleza, 61. Provincias, sello.

DENTISTAS

Médico dentista, consulta económica, once-una, cuatro-siete; extracciones sin dolor, dentaduras sin paladar, puentes y dentaduras a plazos. Blasco Ibáñez, 41.

GUARDAMUEBLES

Guardamuebles, cinco pesetas; recogida gratis. Paseo Marqués Zafra, 18.

Guardamuebles, el más importante. Mudanzas económicas. Fuencarral, 9. Polo.

Para anunciar en periódicos con descuentos, hijos Valeriano Pérez. — Progreso, 9.

MUEBLES

Armarios cocina, modelo de gusto, gran economía. No confundirse. — Plaza Herradores, 6.

La sección de palabras de LA LIBERTAD se lee por muchos miles de españoles. Anuncie usted lo que necesite ofrecer o vender. Encontrará siempre a quien le interese su oferta.

VARIOS

Trabajadores, calzados caucho Garay, duradero, económico. Tres Cruces, 9; Toledo, 12.

Urgentemente casaríase viuda 300.000 pesetas caballero bueno. Demuestro casamientos. Apartado 9.040. (Sobre franqueado.)

Para los anuncios de esta sección dirigirse a Valverde, 8. Cortés.

Esteras, terciopelos, alfombras, tapices, pasos, limpiabarros, burletes baratísimos. Fernando Más. Santa Engracia, 61. Teléfono 40.976.

Hácense instalaciones completas toda clase establecimientos. Precios económicos. Trust Cafetero. Santa María, 3.

Instalamos bares completos, 1.000 pesetas; mostradores, 100. Santa María, 3; sucursal, costanilla San Pedro, 6.

Gabanes, trajes caballero, seminuevos, vendo económicamente. Inmenso surtido. Núñez Balboa, 9, bajo izquierda.

Impermeables «El Cisne». Plaza Progreso, 3, fábrica; teléfono 73.666. Venta directa al público; casa especializada en medidas.

Derribo. Vendo madera, huecos fachada, puertas. Alonso Barco, 4, esquina ronda Valencia.

Derribo. Vendo buena madera, carpintería, huecos fachada. Mesonero Romanos, 16.

Alcoba completa, cama plateada moderna, 395 pesetas. Veguillas. Desengaño, 20.

Casa Jiménez. Venta, alquiler velos novia, mantones Manila. Preciados, 56.

Vendo alfombras castellanas, bonitos colores. Preciados, 42, segundo.

Si tiene usted algo que vender, anúncielo en nuestra sección de palabras.

VICHY ETAT

VICHY HOPITAL Afecciones del estómago.
VICHY CELESTINS Vías urinarias. Artritismo.
VICHY GRANDE-GRILLE Hígado.

VICHY ETAT

Mudanzas, transportes, «La Ideal». Precios económicos. — Teléfonos 37.627-28.630. Madrid.

Garantizamos carnet primera y especial. Rapidísimo. Cuesta Santo Domingo, 12.

Neumáticos ocasión, los más baratos. Larra, 13; 26.260.

Enseñamos conducir automóviles, carnet, documentos, todo 100 pesetas. Arenal, 23. Teléfono 42.058.

Carnet, garantizo conducir automóviles, motocicletas, camiones, mecánica, Código, 100 pesetas. Marqués Zafra, 18.

Recauchutados Numancia. Recauchutados y reparación de cubiertas y cámaras. Bravo Murillo, 28. Teléfono 33.367.

Francisco Rojas, 9, teléfono 33.992. Neumáticos nuevos, precio ocasión. Lubrificantes, accesorios.

Alquiler automóviles nuevos para conducir usted mismo. Tarifa reducida. Sánchez Bustillo, 7. Teléfono 74.009.

Hispano motor aviación impecable. Altamirano, 21, garaje; mañanas.

COLOCACIONES

OFERTAS

Ingreso voluntariado Ejército. — Informes Instituto «Marte». Hortaleza, 116.

COMADRONAS

MANICURAS

Ex profesora Maternidad. Consultas reservadas. Plaza Lavapiés, 4. Teléfono 70.603.

Sisinia Martín, antigua comadrona, consulta diaria gratis. Corredera Alta, 12.

Narcisa. Consulta reservada, hospedaje embarazadas. — Conde Duque, 44.

Paz Yscar. Consulta reservada. — Hospedaje, médico especialista. Teléfono 25.181. — Glorieta Bilbao, 7.

Partos. Estefanía Raso, consulta económica.— Mayor, 40.

Partos. Luisa Veira, consulta, hospedaje, últimos adelantos. — Plaza Progreso, 10.

Embarazo, menstruación. Consulta gratuita. Hortaleza, 61. Provincias, sello.

Comadrona, consulta gratis. Francisco Silvela, 43. Teléfono 50.254.

COMPRAS

Compra alhajas, antiguas, modernas, oro, plata, platino. Precios serios. Casa Orgaz. Ciudad Rodrigo, 13. Teléfono 11.625.

Oro, 5,85 gramo. Pagamos todo su valor alhajas. — Plata, platino, dentaduras. — Plaza Mayor, 23 (esquina Ciudad Rodrigo). Teléfono 15.657.

CONSULTAS

MEDICAS

Clínica Orozco. Venéreo, sífilis. Tratamientos serios, científicos, con análisis de sangre, pus, etcétera. Consulta, once una, diez pesetas; cuatro ocho, cinco. Mesonero Romanos, 3, esquina Carmen.

Reumatismo, ciática, neuralgias. Tratamiento oxigenoterápico. Marqués Urquijo, 20. — Clínica.

Consultorio especializado vías urinarias. — Fuencarral, 6. Procedimientos rigurosamente científicos. Piel, venéreo, sífilis, blenorragia, impotencia. Reconocimiento matriz, embarazo. Correspondencia provincias.

Antiguo consultorio doctor París. Romanones, 2. Vías urinarias, enfermedades secretas, matriz. Consulta económica. Diez una, cinco nueve.

Médico especialista en enfermedades venéreas. Seriedad en el tratamiento Análisis clínicos. Atocha, 44, entrada por Antón Martín.

Dentista. Cristóbal. Calle Atocha, 39. Teléfono 20.603.

ENSEÑANZAS

Instituto Regina. Plaza Santo Domingo, 8. — Bachillerato, Comercio, Magisterio, Taquimecanografía, 15 pesetas; Cálculos, 10; Gramática, Ortografía, 10; Idiomas, cultura general, 18 pesetas; Teneduría libros, 15 pesetas.

Policía, conductores, Bachillerato, Taquimecanografía, Contabilidad, cultura, reforma letra. Clases Blasco. — Montera, 9.

Policía, Taquimecanografía, Contabilidad, análisis. Atocha, 37.

ESPECIFICOS

Señoras. Regularéis vuestra función mensual, reapareciendo, con píldoras Foredal, 10 pesetas, Madrid, principales farmacias. Borrell, Gayoso. Reembolso, Laboratorios Foredal (Gijón).

FINCAS

Vendo casa, 15.000 pesetas; renta 2.460, en el Puente Vallecas. Dirigirse: Rufino Martín. Pacífico, 94.

HIGIENE

Preservativos. Clase propaganda, 2 pesetas docena; clase superior, 3. Calidad garantizada. Envío provincias. — «La Ideal». Jardines, 23.

Preservativos irrompibles, 2,25 docena; suspensorios «York». Barcelona, 2. Apartado 12.288.

Preservativos La Francesa. Plaza Carmen, 1. Clase. propaganda, 2,25 docena. Superiorísimos, 4,50. Venus, 15. Caja Neverrip, 2,25. Imposible mejor precio igual calidad. Envíos reembolso provincias.

LOTERIAS

Navidad. Treinta millones. Miguel Escámez. Lotería Europa (Sevilla).

MAQUINAS

Máquinas escribir a 100 pesetas, escribiendo perfectamente. Morell. Hortaleza, 17.

Máquinas para coser ocasión, infinidad modelos Singer, garantizadas cinco años. Taller reparaciones. Casa Sagarruy. Velarde, 6. — Teléfono 20.743

Agencia Los Tiroleses para anuncios por palabras en todas estas secciones. Peligros, 2. — Teléfono 18.394.

SASTRERIAS

Hechura, forros traje, gabán, 30 pesetas. — San Vicente, 35.

Trajes, abrigos, 100 pesetas. Ocho mensualidades. Reina, 5.

VENTAS

Esteras, tapices coco, terciopelos, pasos para portales mitad precio. Infantas, 34. Teléfono 25.681.

Vendo todos muebles, viaje urgente. Goya, 118. Roberto.

¡UTILICENOS!

Las columnas de LA LIBERTAD son leídas diariamente por millares de lectores que necesitan comprar, vender, alquilar o que buscan u ofrecen trabajo

SI USTED QUIERE DECIR ALGO, DIGALO EN

LA LIBERTAD

¡Utilícenos y no se arrepentirá!

LLAMEN AL TELEFONO

27150

ESTOS ANUNCIOS SE ADMITEN

En nuestras oficinas, MADERA, 8

Teléfono 27150

En todas las AGENCIAS DE PUBLICIDAD

EN CUATRO CAMINOS { BRAVO MURILLO, 79 — BAR METROPOLITANO — TELEFONO 31859

Y en los de venta de periódicos siguientes... { CALLE DE ALCALA (FRENTE AL BANCO CENTRAL) — CASA ATIENZA — Avenida República, 14 (P. Vallecas) — R. MARTINEZ — Ferraz, 72, librería. Teléfono 34412

Ministerio de Educación, Cultura y Deporte 2012

AÑO XVII
Sábado 16 de Noviembre de 1935

La Libertad

MADRID
Diario republicano independiente

LA GUERRA EN ABISINIA

Las tropas abisinias atacan constantemente la retaguardia del ejército invasor italiano

El resultado de las elecciones inglesas se considera como un gran triunfo de la Sociedad de Naciones

Va a comenzar la "verdadera guerra"

Pese a la confusión de las noticias que se reciben de los frentes de combate, resalta en las últimas horas un hecho innegable: la reacción de las tropas etíopes. Hasta ahora, los italianos no habían tropezado en su avance con excesivas dificultades. En realidad, todavía no habían trabado combate alguno con las tropas regulares abisinias, que se concentraban en los puntos que juzgaban fáciles de defender, en tanto se armaban apresuradamente con los elementos de combate que les llegaban de Europa. Es ahora precisamente cuando se inicia lo que Etiopía llama la verdadera guerra. Y si esta verdadera guerra no ha ocasionado hasta ahora ninguna batalla a fondo, ningún combate definitivo, ya ha dado lugar a una serie de episodios aislados, que bastan por sí solos para que el optimismo de los comunicados oficiales fascistas empiece a disminuir considerablemente.

Los propios informes italianos han de reconocer, en efecto, que los abisinios causan bajas numerosas en sus filas. La emboscada en que cayó días atrás un convoy fascista, la serie de escaramuzas que se desarrollan en la retaguardia de las líneas avanzadas, el propio combate de Azbi son bastante reveladores. Este último, sobre todo. Porque si Italia asegura que allí murieron cincuenta y cinco etíopes, ya dice que perecieron veintitantos de los suyos, lo que hace suponer, fundadamente, que el número de sus muertos sea mucho mayor.

La lucha entra, indudablemente, en una fase mucho más desagradable para los italianos que la precedente. Comienza la etapa de la verdadera guerra. No sólo porque los italianos lleguen ya en su avance a la parte más abrupta del territorio etíope, sino porque las tropas del Negus parecen tener orden de no retroceder un solo paso más.

EMPIEZA A DISMINUIR EL OPTIMISMO DE LOS INFORMES ITALIANOS

Los etíopes ofrecen seria resistencia y tratan de cortar las comunicaciones de las tropas fascistas

Los italianos tienen que reconocer que los etíopes les causan bajas

Roma, 15.—Se considera que los combates aislados que se registran casi en todas partes en el Tigré son una prueba de que los abisinios van a abandonar su pasividad. Los grupos aislados de guerreros abisinios, bien armados, parecen tener la misión de poner obstáculos y retrasar el avance italiano, llegando a veces a sorprender a fuerzas italianas. En el curso de una de estas emboscadas ha muerto el comandante Dalmonte, que mandaba un grupo de artillería de montaña indígena, el cual, después de la toma de Makalé, se dirigía hacia Chellicot.

Los comunicados oficiales van siendo menos optimistas

Roma, 15.—El ministerio de Prensa publica el comunicado de guerra siguiente:

«El general De Bono telegrafía: La columna dankaliana, en contacto con los destacamentos del primer Cuerpo de ejército, han encontrado en las márgenes del alto macizo, en las cercanías de Azbi, a los guerreros del ras Kassa Sebat.

Después de un encarnizado combate el enemigo fué derrotado. Abandonó sobre el terreno 55 muertos y algunos centenares de heridos. Nosotros hemos perdido en el combate 27 6scaris. Cuatro oficiales y 50 áscaris han resultado heridos. Azbi ha sido ocupado. No se señala novedad alguna en los demás sectores del frente.

El ejército aéreo continúa su actividad de reconocimientos en la zona de Amba Alagi, bombardeando fructíferamente las concentraciones enemigas.»

Los fascistas desmienten las violaciones

Roma, 15.—El ministerio de Prensa desmiente que los soldados italianos hayan cometido actos delictivos con religiosas u otras mujeres abisinias.

Además, hacen resaltar que en Abisinia no hay religiosas, y si hay conventos, en ellos sólo están mujeres de edad avanzada.

Una batalla en Azbi

Asmara, 15. — Los etíopes están empezando a ofrecer resistencia al avance italiano en el ala izquierda del frente Norte, en el distrito de Danakil, donde el avance hasta ahora no había encontrado ninguna oposición. Un despacho, procedente de Asmara, revela que la columna del coronel Lorenzini había dominado la resistencia que oponían 500 hombres de las tribus danakiles el domingo pasado, antes de ocupar el pueblo de Azbi, que se encuentra a 60 kilómetros al noreste de Makalé.

Los etíopes dejaron en el campo de batalla 55 muertos y muchos heridos, además de gran cantidad de rifles y municiones.

Se ignoran las bajas italianas.

Aunque sólo había 500 etíopes, resultaron, según los italianos, 551 muertos

Con el enviado especial de la United Press, Webb Miller, enviado vía Asmara, 15.—Se ha librado a medianoche una batalla encarnizada en Azbi y sus alrededores, en la cual los etíopes han sufrido grandes bajas. Se calcula que han perecido 551.

Veinte áscaris italianos fueron muertos y 50 heridos, incluso cuatro oficiales blancos.

Los etíopes tenían ametralladoras y rifles modernos y les ayudaban guerreros de las tribus salvajes del Danakil, que tienen fama de ser los más temibles de Etiopía. Los abisinios fueron derrotados después de una lucha encarnizada, y los italianos tomaron posesión de Azbi.

Los etíopes llevaron sus heridos con ellos al iniciar la retirada.

Los etíopes atacan de noche

Roma, 15.—Los combates que se registran continuamente en todo el frente del Tigré vienen a indicar, según se interpreta en los círculos coloniales y militares italianos, que los etíopes tienen intención de salir pronto de su pasividad.

Los grupos aislados de los etíopes, bien armados, han llegado a dificultar y obstruir el avance de los italianos, llegando a verse sorprendidos mediante emboscadas, en las cuales los etíopes son muy hábiles.

En una de estas emboscadas parece que resultó muerto el comandante Dalmonte, quien tenía a su mando un grupo de artillería de montaña servida por indígenas y que después de la toma de Makalé había continuado hacia Chelicot.

Se confirma que en el presente momento las concentraciones etíopes en la región de Dessie son importantísimas. Contra lo que se ha dicho, parece que también en Amba Alagi se han efectuado fuertes concentraciones etíopes.

Se observa que los grupos etíopes efectúan sus desplazamientos durante la noche, y de día se esconden en los refugios naturales del terreno con objeto de no ser descubiertos por los aviones enemigos. Los aviones continúan efectuando vuelos de reconocimiento noche y día.

La multiplicidad de servicios de aprovisionamiento que hay que establecer hace que en las líneas italianas reine la mayor actividad.

Se dice que murieron 300 etíopes en Agra Fafán

Del enviado especial de la United Press, Sandro Sandri, con las tropas del general Graziani en el frente Sur, 15.—Las 300 bajas tenidas por los etíopes en la reciente batalla del valle de Agra Fafán han sido debidas, según se afirma, en gran parte al fracaso de los contraataques realizados por los etíopes contra las columnas del general Maletti. El fracaso de estos contraataques desmoralizó a los etíopes, que habían sido sorprendidos por las fuerzas del general Maletti el día 11 de Noviembre cuando descansaban, después de seis días de marcha, cerca de los pozos de Hamelei.

Los etíopes fueron repetidamente arengados por cuatro oficiales europeos, cuya nacionalidad no se sabe.

El rápido avance de la columna del general Maletti hacia el Norte, después de la toma de Gorahai, ha sido posible por el empleo de coches blindados y el hecho de que las unidades de fuerzas indígenas fueron transportadas en camiones.

Se afirma que las fuerzas italianas se han apoderado de 50 camiones etíopes, y que después del encuentro se logró recoger gran cantidad de municiones. Los italianos afirman que antes del combate en los pozos de Hamelei hicieron prisioneros a 200 etíopes y se apoderaron de dos cañones de 37 milímetros y de marca suiza, así como también de muchos fusiles, municiones y alimentos. Después de la acción se sometieron al comandante militar italiano muchos jefes de tribu del valle del Fafan, entre ellos muchos oficiales. Se afirma que se encontraban hambrientos.

La vanguardia de las fuerzas de Maletti han avanzado, según se afirma, hasta 30 kilómetros de distancia de Sassa Baneh.

Los aviones fascistas bombardean Bet Mariam

Roma, 15.—En la región entre Chelicot y Amba Alaghi los italianos han realizado un ataque aéreo de dos horas, destruyendo los depósitos de municiones de Bet Mariam.

El objeto era dispersar a los núcleos enemigos. Después del bombardeo fueron ametrallados los etíopes, los cuales formaban parte de los destacamentos del ras Seyum.

Los aviones italianos sólo tuvieron daños insignificantes.

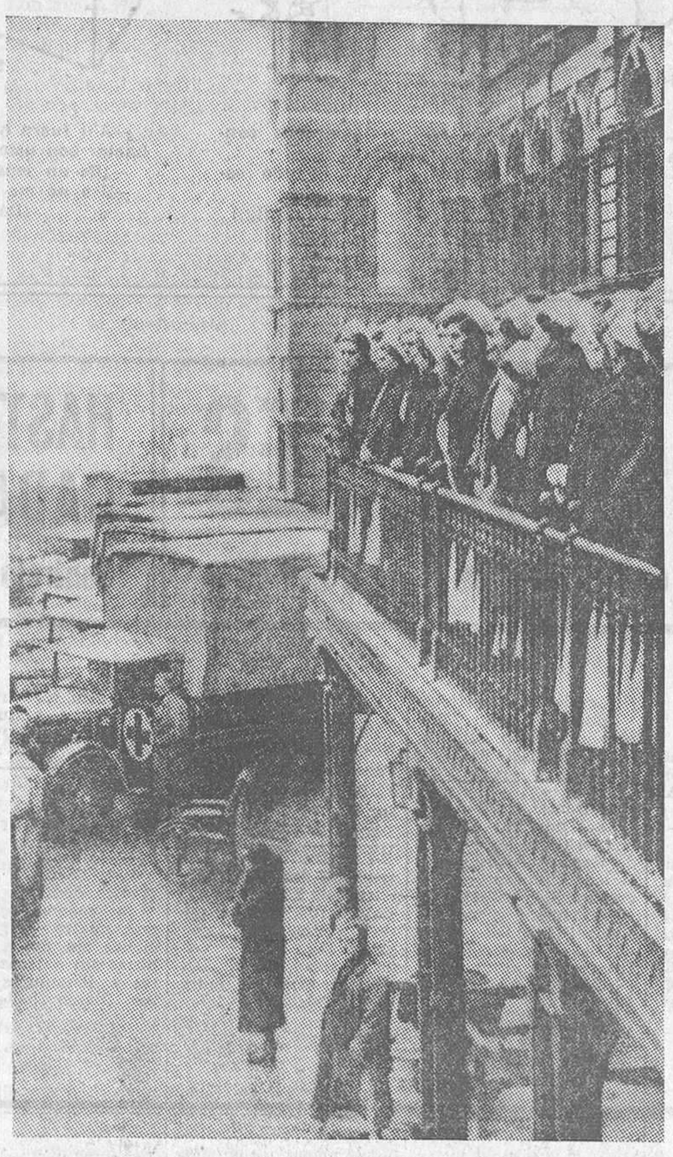

Las naciones ayudan a Etiopía en su justa lucha contra el invasor. La foto representa parte del magnífico hospital-móvil que los ingleses envían a Abisinia para auxiliar a las víctimas de la torpe e injusta agresión fascista

LOS INFORMES ETIOPES DICEN QUE HA COMENZADO LA "VERDADERA GUERRA"

Las fuerzas del ras Nasibu traban furiosa batalla con las columnas fascistas

Fuertes combates en el norte de Ogaden

Harrar, 15.—Cerca de Dagga Bur, importante centro de la resistencia abisinia, se están librando violentos combates entre las fuerzas abisinias y las columnas italianas.

Hasta ahora el resultado de estos combates es inseguro, y sobre la marcha de ellos se carece de detalles.

Se supone que los combates se están librando en la parte plana de la región, al pie de los contrafuertes de las altas planicies que tienen como centro Harrar-Jijiga.

Treinta muertos italianos en el frente Norte

Addis Abeba, 15.—Un radiograma del frente anunció que se ha registrado un encuentro entre las tropas del ras Kassa y una columna italiana que intentaba establecer contacto con las fuerzas de Santini.

Aunque se carece de detalles, se dice saber que los italianos han tenido más de 30 muertos.

Ha empezado la verdadera guerra

Addis Abeba, 15.—Las noticias que se reciben de todos los frentes indican que se ha iniciado lo que los etíopes llaman la «verdadera guerra». Hasta ahora sólo ha habido escaramuzas de más o menos importancia; pero en ningún momento se había llegado a grandes batallas. Por consiguiente, las fuerzas etíopes han llegado ya al momento de la prueba.

No parece que los indígenas se muestren deprimidos por la proximidad de la guerra; al contrario, en todas partes se ve entusiasmo que no se apreciaba mientras las operaciones estaban estancadas.

Furiosas batallas cerca de Daggabuhr

Addis Abeba, 15.—De Harrar telegrafían detalles de los violentos encuentros que se están registrando cerca de Daggabuhr, centro de resistencia etíope.

El dedjasmach Nasibu, joven generalísimo de Ogaden, toma parte personalmente en dichos combates, que algunos califican de furiosa batalla.

Según las noticias recibidas, los combates fueron motivados por el intento italiano de avanzar varias columnas motorizadas, apoyadas por tanques y por aviones, que bombardeaban intensamente a las fuerzas etíopes. La escuadrilla italiana ha arrojado sobre Daggabuhr más de 50 bombas, destruyendo la iglesia principal y matando al párroco de la misma.

Se cree poder afirmar que los etíopes dominan todavía en el conjunto de las líneas de defensa que va de Gorahai a Jijiga.

Dada la configuración del terreno donde se combate, los italianos se desenvuelven todavía con relativa facilidad; pero la situación cambiará si los italianos se deciden a avanzar más hacia el Norte.

Los servicios de la Cruz Roja de dicho frente se realizan con gran eficacia y actividad.

Concentración de las tropas etíopes

Djibuti, 15.—Tropas de exploración francesas en Danakil informan que los jefes etíopes están concentrando a las tropas leales de Danakil en Dessie y Bati, a unos 75 kilómetros al Este, con el fin de resistir a un avance italiano que consideran inminente.

EL RESULTADO DE LAS ELECCIONES INGLESAS ES UN EXITO PARA LA SOCIEDAD DE NACIONES

Norteamérica hace una grave advertencia a quienes negocian con los países beligerantes

Se contestará separadamente a Italia

París, 15.—Los círculos oficiales han cambiado su opinión sobre la respuesta a la nota italiana. Ahora creen que debe contestarse separadamente; pero se negocia para que las contestaciones tengan el mismo espíritu. Cada Gobierno quedará en libertad para redactar el texto, por lo que es de esperar haya diferencias en la forma.

... Pero todas las respuestas serán idénticas en el fondo

París, 15.—Se hace resaltar que la contestación individual a la nota de protesta de Italia por los Gobiernos sancionistas responde mejor que una contestación colectiva a la situación real.

En efecto, no es dudoso que la aplicación de las sanciones adoptadas en Ginebra depende de la soberanía de cada país.

Los Gobiernos interesados se concertarán para asegurar cierto paralelismo en sus contestaciones; pero cada Gobierno es dueño de le forma en que ha de contestar.

Las elecciones inglesas han sido un éxito para Ginebra

Ginebra, 15.—Considerados en un plano internacional, los resultados provisionales de las elecciones inglesas no han producido sorpresa alguna. El éxito del Gobierno nacional no era dudoso y se interpreta en los círculos internacionales como un acontecimiento favorable.

En lo que se refiere a las eventuales repercusiones del conflicto italoabisinio se tiene aquí el convencimiento de que la actitud británica no sufrirá ningún cambio fundamental, teniendo en cuenta la firma en blanco que la nación inglesa acaba de dar a su Gobierno.

Las elecciones han constituído para la idea y los métodos ginebrinos un éxito incontestable, que influenciará la evolución del conflicto.

Inglaterra y las importaciones de los países no sancionistas

Ginebra, 15.—El ministro de Negocios extranjeros de Gran Bretaña comunica al Secretariado de la Sociedad de Naciones que el Gobierno inglés ha acordado exigir el certificado de origen de todas las mercancías de origen italiano que procedan de determinados países contiguos a Italia o fácilmente accesibles a la entrada de mercancías italianas que no hayan ordenado por su parte la prohibición de importaciones italianas.

Estos países son Alemania, Austria, Hungría, Suiza y Albania.

Una grave advertencia a los exportadores norteamericanos

Washington, 15.—El secretario de Estado, Cordell Hull, en su advertencia dirigida hoy a los exportadores, les llama la atención y recuerda las declaraciones hechas recientemente por el presidente Roosevelt y él mismo sobre el comercio con los países beligerantes, y ha añadido que «el pueblo norteamericano tiene derecho a saber que hay determinadas mercancías, tales como el petróleo, cobre, camiones, tractores, chatarra de hierro y acero, que son esencialmente materales de guerra, y que, según las recientes cifras gubernamentales, se están exportando, para fines de guerra, cantidades más elevadas que antes de estos productos.

Esta clase de comercio va en contra de la política seguida por el Gobierno y del espíritu general de la reciente ley de neutralidad».

Esta advertencia de Hull es considerada como el paso más enérgico dado hasta ahora para interrumpir el comercio con los beligerantes, ya que por vez primera un miembro del Gobierno ha calificado estos productos como material de guerra.

Italia restringe la importación de periódicos

Roma, 15.—La importación de revistas y periódicos extranjeros será sometida, a partir del día 18 del corriente, a un nuevo régimen.

Hasta ahora, los periódicos y revistas figuraban entre los artículos indispensables cuya importación era libre. En adelante figurarán entre los artículos cuya admisión será fijada proporcionalmente a la importación de los mismos artículos en años anteriores, y teniendo en cuenta la disponibilidad en divisas extranjeras del país exportador. Por lo tanto, los periódicos y revistas no serán ya considerados como artículos indispensables.

Continúa la aplicación de sanciones

Riga, 15.—El Gobierno ha publicado hoy las disposiciones relativas a la ejecución del artículo 16 del Pacto de la Sociedad de Naciones.

Alimentos para Abisinia

Las tropas etíopes están recibiendo importante material de guerra, y especialmente alimentos, entre los cuales sobresale la rica Fabada, que con la morcilla y el excelente embutido de la

CASA RONDA

de San Mateo, 24, les remite el dueño del

Restaurante ABISINIA

de la calle de Jardines, 14, el cual todos los sábados envía grandes raciones de tan exquisita Fabada a las tropas del Negus

Las personas que quieran probar tan excelentes platos visiten los sábados el

Restaurante ABISINIA

de Jardines, 14, donde les servirán en la rica Fabada la exquisita morcilla y el sabroso embutido de la

CASA RONDA

de San Mateo, 24; teléfono 36574, Madrid

EN ITALIA CONTINUAN ELEVANDOSE LOS PRECIOS

Se cree infundado el rumor de la retirada de la Sociedad de Naciones

Banqueros condenados

Roma, 15.—Varios banqueros de Génova, acusados de contrabando de divisas, han sido condenados a cinco años de reclusión en las islas Lípari, así como al pago de 200.000 liras de multa y el cierre de sus Bancos.

Italia y la Sociedad de Naciones

Roma, 15.—Mañana se reunirá el Gran Consejo fascista.

Se considera como infundado el rumor de que dicho Consejo decida la retirada de Italia de la Sociedad de Naciones.

El alza de los precios

Milán, 15.—Continúan muy enérgicamente en toda Italia las medidas contra el alza injustificada de precios.

En Faenza han sido cerrados siete almacenes, y varios otros en Génova, Perugia, Fiume y otras ciudades.

LAS NEGOCIACIONES ITALOBRITANICAS A PUNTO DE FRACASAR

Mussolini no quiere retirar más tropas de Libia

París, 15.—La colaboradora de «L'Œuvre» para cuestiones de política exterior comunica desde Londres que las negociaciones entre el Sr. Mussolini y el embajador británico se hacen cada vez más difíciles. Los italianos se niegan a ulteriores concesiones sobre la retirada de tropas de Libia.

El Sr. Mussolini no quiere continuar las conversaciones por el momento y espera conseguir el máximum de concesiones de los ingleses. En las entrevistas de ayer, ha declarado categóricamente que hay que llegar, ante todo, a un acuerdo con la Gran Bretaña a propósito de sus fuerzas navales en el Mediterráneo.

La Gran Bretaña, sin embargo, no querría comprometerse de ninguna manera antes de que el ulterior desarrollo de los acontecimientos no pueda preverse con claridad.

Ministerio de Educación, Cultura y Deporte 2012