AÑO XVII MADRID NUM. 4.846

SUSCRIPCIONES

Madrid, un mes .... 3,50 ptas.
Provincias, trimestre 10,50 „

25 EJEMPLARES 2,75 PESETAS

Número suelto, 15 céntimos

La Libertad

SABADO 12 DE OCTUBRE DE 1935

REDACCION, ADMINISTRACION Y TALLERES
MADERA, 8
Apartado de Correos 981

Director-Gerente
ANTONIO HERMOSILLA

HEMEROTECA MUNICIPAL MADRID

"ITALIA HA HECHO QUIEBRA", DICE EL CANCILLER DEL EXCHEQUER DE INGLATERRA

En un ataque nocturno desarrollado en Adua los italianos sufren 2.500 bajas

El embarque de tropas italianas se retrasa a causa de la huelga de los obreros de puertos

Inglaterra, dispuesta a romper las relaciones diplomáticas

SEIS AVIADORES MUERTOS A TIROS

A PESAR DE LOS OPTIMISMOS DE MUSSOLINI

Las tropas italianas no avanzan

Como en todas las guerras, y más en ésta que se desarrolla en parajes cuyas comunicaciones son en extremo deficientes, los informes sobre el desarrollo de la lucha son contradictorios. Así, hoy nos encontramos con unos telegramas de Addis Abeba dando cuenta de que los italianos han sido arrollados en Adua, teniendo más de dos mil quinientas bajas en un ataque nocturno de las fuerzas etíopes. Roma trata de desmentirlo; pero sí asegura que Adua está en su poder, nada dice de las bajas ocasionadas en su ejército, que han sido confirmadas por telegramas recibidos en Londres y París. Acaso sea incierto el abandono de Adua por las tropas fascistas; pero parece indudable que el golpe de mano etíope les ha ocasionado un serio descalabro.

Lo que se advierte a través de todos los informes, lo que ni siquiera los partes oficiales italianos pueden encubrir ni negar, es que desde hace diez días las columnas fascistas no avanzan un solo paso. Podrán alegar los motivos que quieran. Pero la realidad es que no avanzan porque no pueden avanzar, porque la resistencia desesperada de las fuerzas etíopes les cierra el camino que Mussolini creyó liso y fácil. Hace ya ocho días que en Roma dieron la noticia de la conquista de Aksum y de la toma del monte Moussa Ali. La realidad, reconocida ya por los propios fascistas, es que no han conseguido ni uno ni otro objetivo.

En cambio, la Sociedad de Naciones, actuando con una rapidez y energía admirables, empieza a dictar sanciones. Ya está decretado el embargo de las armas destinadas a Italia y levantada la confiscación a las que Etiopía adquiera. Hoy mismo se establecerá toda una larga serie de sanciones económicas y financieras. Y si éstas no bastasen, se llegaría al bloqueo efectivo y total de Italia para impedirle continuar la matanza desencadenada en Abisinia. Nadie se opondrá a esto. Austria, que anteayer se mostraba inclinada del lado italiano, ayer no se opuso a la aplicación de sanciones. Y Alemania misma está dispuesta a no obstaculizar en lo más mínimo los propósitos de los cincuenta y un países que lanzaran su condena moral y material sobre el fascismo italiano.

El final de la lucha ya se sabe cuál será. Italia, arruinada, deshecha, tendrá que pedir la paz. O, mejor dicho, que cesar la guerra que ella inició. No hay otra salida posible. Esto será el derrumbamiento del fascismo. Pero todos tendremos que felicitarnos por ello, ya que habrá desaparecido una gravísima amenaza para la paz mundial. Un periódico inglés, viendo clara la situación, afirmaba ayer que las sanciones son una advertencia a los países dictatoriales. Son algo más: la demostración plena de que las democracias están dispuestas a defender la razón, la justicia y el derecho.

FALTA DE PUPILA

Laval, o "y ahora ¿qué?"

A lo largo de un mes, en fuerza de querer servir a su señor, el fascismo, los diarios monárquicos españoles, elogiando a M. Laval, le han estado presentando en postura muy incómoda.

Leyendo tales papelitos, que afirmaban: «Laval no votará las sanciones»; «Laval no condenará a Italia»; «Laval hará esto, lo otro y lo de más allá», hubiérase dicho que M. Laval estaba jugando con dos barajas, que actuaba manejado por Mussolini.

Mas la Verdad, que triunfa siempre, ha triunfado al cabo. Monsieur Laval aparece ante el Mundo como la figura respetable y honorable que es. ¿Qué dicen ahora los diarios monárquicos españoles?

Indudablemente se equivocaron.

Monsieur Laval no es un Condylis cualquiera.

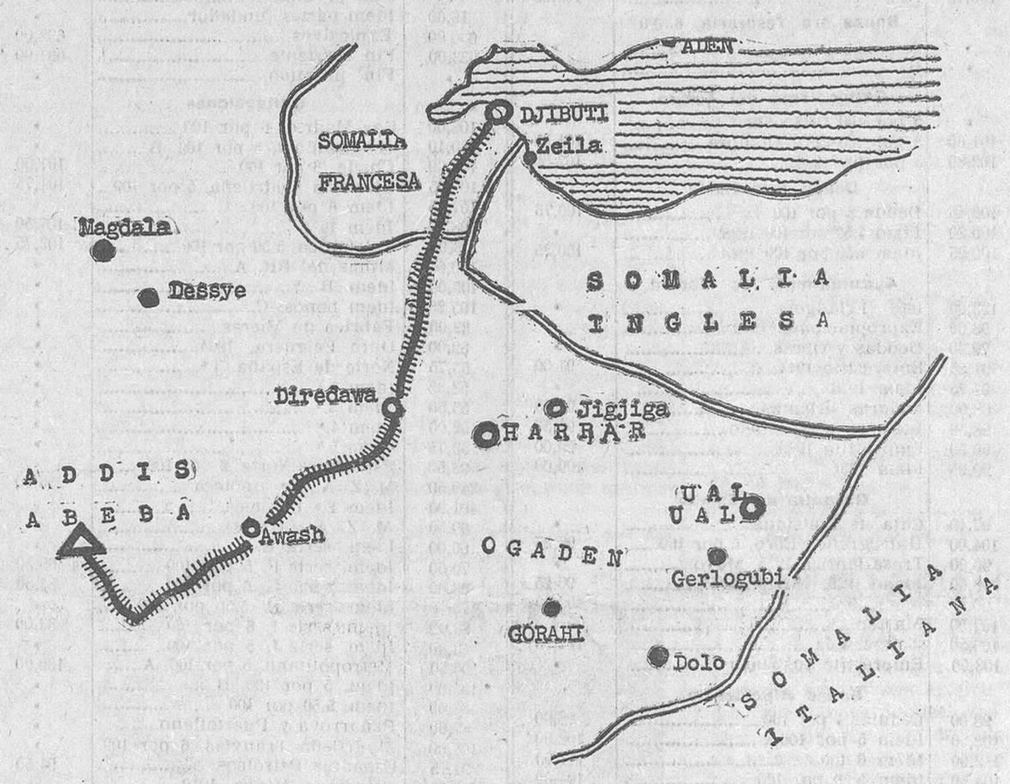

Zona Sur de las operaciones italianas, principal objetivo actualmente de sus ansias bélicas. Ante su fracaso en Adua y Moussa Ali, su atención parece concentrarse en Harrar, Jigiga y el ferrocarril Djibuti-Addis Abeba, en su deseo de privar a las fuerzas abisinias de sus más importantes puntos de comunicación y resistencia

VISADO POR LA CENSURA

UNA SANGRIENTA BATALLA EN LOS ALREDEDORES DE ADUA

Las fuerzas etíopes atacan por sorpresa durante la noche a las tropas italianas y les causan más de 2.500 bajas

Se luchó ferozmente cuerpo a cuerpo, y los abisinios se apoderaron de gran número de fusiles, cañones y ametralladoras

Fuertes combates en el norte de Etiopía

Addis Abeba, 11.—En la capital acampan 20.000 voluntarios entusiastas que han llegado de la región de Wallon, con mujeres y bagajes, para ponerse a disposición del emperador de Abisinia.

Estos voluntarios se proponen formar un Cuerpo de voluntarios especial.

Los rumores sobre una batalla en el frente Norte se multiplican. En la región de Wolkait-Szire y Agame los bombardeos italianos son violentísimos. Se quiere tomar estas plazas, muy bien fortificadas por medio de trincheras dispuestas para el asalto.

Parece que la principal actividad de los italianos se desarrollará en la región de Akxum y de Adigrat, en el lado derecho de la montaña de Moussa Ali.

Cada vez las hostilidades son más fuertes. Hasta ahora no se ha recibido confirmación a estos rumores, porque la línea telefónica Adua-Addis Abeba está interrumpida.

Un ataque nocturno de los etíopes destroza las fuerzas italianas en Adua

Addis Abeba, 11.—Parece que las fuerzas abisinias han tenido muchas bajas en el combate habido en Adua.

Informes abisinios dicen que el Ejército etíope ha cogido numerosos prisioneros, 1.000 fusiles, ametralladoras, artillería ligera, etc.

Agregan que 50 soldados eritreos se han pasado con las armas al Ejército abisinio.

Se estima que el éxito del ataque abisinio se ha debido a que éste se realizó por sorpresa y aprovechando la obscuridad de la noche, y, además, que el Ejército italiano no esperaba esta ofensiva, que ha dirigido el ras Seyun.

En el combate se llegó a la lucha cuerpo a cuerpo, y los italianos tuvieron dos mil quinientas bajas

Addis Abeba, 11.—Durante la noche última se ha repetido el ataque etíope a Adua.

El ataque comenzó a las ocho de la noche, entablándose una furiosa lucha en el ala derecha del Ejército italiano, peleándose de una manera encarnizada y feroz, cuerpo a cuerpo, al arma blanca.

Los abisinios dicen que han matado o herido a 2.500 italianos, y que éstos se han retirado más allá de la ciudad.

Adua, según estos informes, presenta un aspecto de desolación, y ahora ninguno de los Ejércitos ene-

(Continúa en la página 5.)

Ha irrumpido en Addis Abeba un centenar de periodistas, fotógrafos y operadores de cine. He aquí un grupo de estos viajeros en una calle de la capital etíope, dispuestos a cumplir sus deberes informativos apenas consigan la debida autorización

UNA DECLARACION SENSACIONAL DEL MINISTRO DE HACIENDA INGLES

"La presión económica y financiera del Mundo pondrá a Italia de rodillas"

Glasgow, 11.—Sir Robert Horne, canciller del Exchequer, dijo en un discurso pronunciado en esta ciudad que Italia ya ha hecho quiebra y que no puede pagar las compras ya hechas en el Extranjero. Sir Robert Horne, discutiendo las sanciones, subrayó que la presión financiera y económica del Mundo pondría a Italia, probablemente, de rodillas. Agregó que Italia todavía está pagando el aceite, el carbón y otras cosas con lo que queda de su oro; pero que éste no puede soportar la inmensa circulación de liras papel con las que se paga actualmente a los ciudadanos.

Por último, dijo que cualquiera que sea el término de la aventura etíope, Inglaterra tendrá que tratar con una Italia en quiebra, y que acaso sea necesario, en bien de Europa, cooperar luego con todos los otros países europeos para tratar de salvar a Italia.

UNA ENCUESTA DE "DEMOCRACIA"

Carta abierta sobre política interior e internacional

De Antonio Hermosilla

«Democracia», el gran semanario socialista, ha abierto en sus columnas una encuesta sobre los temas nacionales e internacionales de más palpitante actualidad. En su número de ayer publica la respuesta dada por el director de LA LIBERTAD, Antonio Hermosilla. Creemos conveniente reproducirla íntegramente. Porque refleja no sólo la manera de pensar del director del periódico, sino de cuantos redactamos LA LIBERTAD, luchando con todo entusiasmo por lograr la reconquista de la República, hoy en manos de cedistas, agrarios y lligueros. Dice así la carta abierta que ayer publicaba «Democracia»:

«Don Andrés Saborit, director de «Democracia».

Mi querido amigo: Le agradezco muy de veras que, pese a mi modestia, se haya dirigido a mí con el honroso cargo de exponer, desde las columnas del gran semanario «Democracia», el pensamiento de quienes redactamos LA LIBERTAD en relación con el momento político y social que vive España. Si sólo atendiera a mi significación personal, acaso declinara, tras agradecerlo sinceramente, el encargo. Pero juzgo necesario atenderlo y dar cumplida respuesta a todas sus preguntas en nombre, sobre todas las cosas, del periódico que dirijo—avanzada y fortín de la República—, en el que pretendo recoger los anhelos populares y orientarlos por un camino beneficioso para la democracia y el liberalismo en momentos tan duros, agrios y difíciles como los que desde el pasado Octubre estamos viviendo.

Me plantea en su amable carta toda una serie de cuestiones, a las que quiero ir replicando por el mismo orden en que usted las expone. Y empezando, he de decirle que el manifiesto de las izquierdas republicanas tuvo realmente su origen en la reunión celebrada en la Redacción de LA LIBERTAD el día 31 de Diciembre de 1934. En aquella reunión—a la que asistieron hombres tan representativos de la República como los Sres. Albornoz, Martínez Barrio, Barcia, Gordón Ordás, Botella Asensi, Lara, Marial, Carabias, Franchy Roca, etc., etc.—se dió el primer paso hacia la unificación indispensable de las fuerzas auténticamente republicanas y se trazó una orientación que nosotros hemos defendido con toda fe y entusiasmo, pasando por encima de dificultades, obstáculos, persecuciones y querellas, desde entonces hasta la fecha. En realidad, esta orientación nuestra no

Mujeres abisinias llevando provisiones al campo de Harrar, en donde se hallan concentradas importantes tropas abisinias

Ministerio de Educación, Cultura y Deporte 2012

nacía entonces. Se había expresado de manera clara y rotunda en instantes aún más difíciles: cuando, a raíz de Octubre, mientras muchos callaban y pasaba sobre España el vendaval de las torpes pasiones y las calumnias cobardes de los núcleos reaccionarios, LA LIBERTAD alzaba en sus manos la bandera del 14 de Abril y luchaba con todas sus fuerzas por la reconquista del régimen, por la vuelta al Poder de quienes con su esfuerzo, con su organización y con su entusiasmo hicieron posible el advenimiento del régimen y le dieron prestigio y crédito con su honradez y austeridad durante los dos primeros años de vida de la República.

No sé concretamente en qué consiste ni qué alcance tiene el manifiesto redactado de común acuerdo por los Sres. Azaña, Sánchez Román y Martínez Barrio, porque LA LIBERTAD, periódico republicano independiente, una vez lograda la aproximación entre los grandes prestigios republicanos, siguió luchando en medio de la calle, sin intervenir en la redacción del documento dirigido al país. Pero no he de ocultarle que confío ciegamente en los términos del manifiesto, porque tengo fe plena en los tres hombres que se han encargado de redactarlo. Y espero con ansia el momento de su publicación. Con el mismo afán que sienten las masas republicanas y obreristas de España. Con más, acaso, siquiera sea por haber contribuído a que se estableciera el necesario contacto entre los tres políticos de los que tanto espera la República.

Creencia mía ha sido siempre—y con esto respondo a otra de sus preguntas—que el régimen republicano era magnífico recipiente totalmente vacío si no se le daba un amplio contenido social. Del mismo modo que entiendo que fuera de la Repúbliica, al margen de la República, los partidos obreros, y especialmente el socialista, no pueden encontrar cauce, ruta ni camino adecuado para lograr la realización de sus programas. Con esto creo diáfanamente expuesto mi pensamiento en cuanto a la necesidad de la colaboración socialista. Por ello entiendo que el manifiesto de las izquierdas republicanas debiera ser sometido, antes de darse a la publicidad, a la consideración de las grandes figuras del socialismo.

Y lo mismo podría decirse respecto a la participación socialista en la gobernación del país. Si en un momento dado, por conveniencia de unos u otros, es admisible que los socialistas no tengan intervención en la dirección de la República, es indudable que la colaboración desde el Poder de los elementos representativos del obrerismo sólo beneficios puede reportar al régimen, como demostró claramente la pasada experiencia.

Frente a unas posibles elecciones, me parecería suicida y estúpido dividir las fuerzas republicanas y socialistas. Cuando el enemigo se une apresuradamente, dispone de dinero en abundancia para la compra de votos y pone cerco por hambre a las masas trabajadoras, sería absurdo introducir la división en las filas de quienes piensan de manera muy semejante. La lección de Noviembre—en qué con doble número de votos que las derechas se consiguieron muchas menos actas—fué demasiado elocuente y dolorosa para que la haya podido olvidar nadie. Y menos cuando la realidad nacional nos habla todos los días de la imperiosa necesidad de defender intereses comunes.

A la izquierda de la República, al margen de la República por el lado izquierdo no debe quedar nadie. Hay que ir encauzando el sindicalismo dentro de la legalidad republicana. Encauzarlo dando satisfacción a sus anhelos de justicia y realizando sus reivindicaciones de orden moral y material. A ellos, a todos ellos ha de convenirles esto. Entre otras razones, porque sólo dentro de un régimen de amplia libertad democrática pueden realizar la propaganda necesaria y la educación de las masas totalmente indispensable para que un día puedan plasmar en realidades sus ideales de hoy.

Está bien, francamente bien, el Frente común francés. Para hacer frente al fascismo es conveniente, útil y necesaria la unión de las fuerzas republicanas de izquierda y los elementos obreros. En España, por fortuna, no hay peligro fascista, si por fascista se entiende las tonterías y alborotos de los cuatro jovenzuelos que siguen al hijo del dictador jerezano. Pero sí tenemos el peligro de otro fascismo: del que encarna y representa José María Gil Robles. Frente a ese peligro, elevado a la gobernación del país, es indispensable una acción de conjunto. Pero aquí bastaría con resucitar aquella conjunción republicano-socialista que posibilitó el 14 de Abril y que el pueblo desea ver nuevamente triunfante. Esa conjunción es nuestro frente popular. Y ella sola basta y sobra para barrer todas las amenazas fascistas y lograr la ansiada reconquista de la República.

Yo entiendo—y respondo aquí a su pregunta sobre el alejamiento de las Cortes—que hay que ir al Parlamento. Hay que ir, incluso en la actual situación, para dificultar e incluso imposibilitar todas las obras derechistas contra las esencias del régimen; hay que ir, también, para poner al descubierto los negocios realizados y los proyectos en perjuicio claro y manifiesto del país; hay que ir, sobre todas las cosas, para denunciar mucho de lo que aún permanece en silencio, mucho de lo que sucedió durante el movimiento de Octubre y después del movimiento de Octubre. Del Parlamento se debe alejar un partido cuando esté dispuesto a desencadenar la revolución en la calle; a desencadenarla sin pérdida de minuto y con grandes posibilidades de éxito. Si no es así, el Parlamento es barricada que no debe cederse al enemigo, altavoz magnífico para la propaganda de las propias ideas, arma poderosa para impedir el triunfo de los propósitos de los enemigos de la libertad y de la democracia. Y, naturalmente, en el Parlamento es indispensable la colaboración entre los republicanos de izquierda y los elementos socialistas.

Respecto a la futura ley Electoral, los hombres de izquierda hemos de procurar que en ella se garantice definitivamente la libre emisión del sufragio, cerrando el paso a todo posible caciquismo e imposibilitando los amaños, los pucherazos y la compra de conciencias.

Dudo mucho de que se vaya en fecha próxima a unas elecciones municipales. Creo que, o se marcha hacia un golpe de Estado reaccionario, que, aun en el caso improbable de que triunfara, no podría subsistir, o se irá rápidamente a las elecciones legislativas. Estas deben realizarse—si se realizan—dejando en pie las grandes circunscripciones. Volver a los distritos pequeños supondría un renacer triunfante del caciquismo, sobre todo después de la actuación de las derechas. Claro está que, fueran cuales fueren las elecciones, no podrían tener lugar en tanto subsistieran las actuales Comisiones gubernativas que han suplantado a los Ayuntamientos elegidos por el pueblo. Si se dejan en pie dichas Gestoras no valdrá la pena acudir a las urnas, ni creo yo que acuda ningún partido republicano ni obrero.

Para señalar los males que ha ocasionado al país la gobernación derechista bastaría con señalar que desde el día mismo en que arribaron al Poder no han vuelto a estar en vigor las garantías constitucionales. Pero hay que añadir más. Y es que no sólo han desvirtuado todas las esencias del régimen, no sólo han arruinado al país, sino que han probado de una manera terminante su total incapacidad gubernamental y su falta de ética política para resolver los graves problemas planteados. Hemos visto durante estos dos últimos años cómo se realizaban los mayores desmanes, no sólo políticos, sino económicos. Así han sido posibles los escándalos del arroz y el maíz, del trigo, de los ferrocarriles, de los carbones, del azúcar, etc., etc. Con ello, quienes inútilmente pretendieron desprestigiar a los hombres austeros del primer bienio nos han probado sobradamente cuál es su noción y su concepto de la moral, indispensable para la recta administración de los pueblos.

Y pasando ya al terreno internacional, creo que el conflicto italoetíope es una lucha abierta del fascismo contra la democracia, de la dictadura contra el liberalismo. El fascismo, con su exaltación del nacionalismo, con su política agresiva, se apresta a desencadenar la guerra. Y aquí, como en otros países, se aprestan a prestarle su apoyo moral o material todos los que pretenden involucrar la política con la religión, todos los feriantes de la cruz, que nada tienen de creyentes ni de cristianos y que anhelan la destrucción violenta de toda sombra de liberalismo. La lucha armada es inevitable. Pero significará el hundimiento definitivo del fascismo mundial.

España ha de ser neutral. Por encima de todas las cosas, neutral. Pero si hubiera de defenderse contra los desmanes del fascismo internacional, no hay duda siquiera de qué lado se colocaría. España estaría al lado de los países liberales. Y no sólo por convicciones ideológicas, sino por razones poderosas derivadas de su situación geográfica. Mas es preciso huir de todo esto. Nada nos importan, directamente, las aventuras del fascismo italiano. Y no tenemos por qué mezclarnos en una lucha en la que sólo podríamos salir perdiendo.

Para resolver el problema del paro—última de sus amables preguntas—, no hay otro camino ni solución que estimular las grandes fuentes de riqueza nacional, en vez de obstruirlas, como ahora se hace, con monopolios, acaparadores, etc., etc. En España está todo por explotar, todo por hacer. Y es absurdo que mientras el dinero permanece improductivo en las cuentas corrientes y hay millares y millares de brazos en paro forzoso, no se haga nada de lo mucho que exige imperativamente la realidad nacional. Acaso fuera necesario y conveniente emprender aquí una política enérgica y decidida, semejante, en cierto modo, a la que Roosevelt ha emprendido en los Estados Unidos.

Y nada más, querido amigo. Ya es sobradamente larga esta carta abierta. Tan sólo me resta agradecerle la invitación para exponer mi pensamiento desde las columnas de «Democracia» y ofrecerme incondicionalmente para la defensa de los ideales que nos son comunes.»

Sangre viciada, depúrela con el Tratamiento Zendejas número 1.

BOLSA Y FINANZAS

Bolsa de Madrid: Cotizaciones del día 11 de Octubre

Precedentes		Día 11
	Interior 4 0/0	
79,85	F, 50.000 pesetas	79,85
79,85	A, 500	79,85
76,50	G y H, 100 y 200	77,00
	Amortizable 4 0/0	
90,25	E, 25.000 pesetas	90,25
90,00	A, 500	90,25
	5 0/0 1900	
»	F, 50.000 pesetas	»
»	A, 500	»
	5 0/0 1917	
»	F, 50.000 pesetas	»
»	A, 500	»
	5 0/0 1926, sin impuestos	
100,40	F, 50.000 pesetas	»
100,60	A, 500	101,00
	5 0/0 1927, sin impuestos	
100,85	F, 50.000 pesetas	101,00
100,85	A, 500	»
	5 0/0 1927, con impuestos	
99,60	F, 50.000 pesetas	99,70
99,60	A, 500	99,70
	3 0/0 1928	
85,00	H, 250.000 pesetas	»
85,25	A, 500	85,50
	4 0/0 1928	
99,50	H, 200.000 pesetas	»
100,00	A, 400	100,00
	4,50 0/0 1928	
100,00	F, 50.000 pesetas	»
100,10	A, 500	100,30
	5 0/0 1929	
100,85	F, 50.000 pesetas	»
100,75	A, 500	101,00
	Bonos oro Tesorería, 6 0/0	
»	A	»
»	B	»
	Obligaciones del Tesoro	
»	5 por 100 1933, Abril	»
101,60	5 por 100 1933, Octubre	101,55
102,80	5 por 100 1934	102,80
	Deuda ferroviaria	
100,45	Deuda 5 por 100	100,75
100,20	Idem 4,50 por 100 1928	»
100,25	Idem 4,50 por 100 1929	100,25
	Ayuntamiento de Madrid	
123,00	1868 (Erlanger)	»
98,00	Expropiaciones 1909	»
79,50	Deudas y Obras	»
91,25	Empréstito 1914	91,00
91,25	Idem 1918	»
98,00	Mejoras urbanas	98,00
98,50	Idem en el subsuelo	98,50
90,50	Empréstito 1929	90,00
99,95	Idem 1931	100,00
	Garantía del Estado	
97,40	Caja de Emisiones	»
104,00	Hidrográfica Ebro, 6 por 100	96,25
96,00	Trasatlántica 1925, Mayo	»
96,00	Idem 1925, Noviembre	96,25
90,25	Idem 1926	100,50
107,00	Majzén	»
106,50	Tánger-Fez	107,00
103,50	Empréstito austriaco, A	»
	Banco Hipotecario	
98,00	Cédulas 4 por 100	98,00
102,50	Idem 5 por 100	102,00
112,00	Idem 6 100	111,90
104,50	Idem 5,50 por 100	104,00
	Banco Crédito Local	
101,00	Cédulas 6 por 100	100,85
97,35	Idem 5,50 por 100	97,35
98,75	Idem 5 por 100	98,50
104,00	Interprovinciales 6 por 100	104,00
106,75	Idem 6 por 100, 1932	»
109,00	Idem 5,50 por 100, lotes	109,25
	Efectos extranjeros	
»	Cédulas argentinas	»
102,00	Empréstito argentino	102,00
320,00	Costa Rica	»
94,75	Obligaciones Marruecos	95,90
	Acciones	
606,00	Banco de España	608,00
30,00	Idem Exterior	»
316,00	Idem Hipotecario	312,00
89,00	Idem Central	»
242,00	Idem Español de Crédito	245,00

Precedentes		Día 11
198,00	Banco Hispano Americano	198,00
»	Iden Internacional	»
210,00	Banca López Quesada	»
68,00	Previsores del Porvenir	»
85,00	Río de la Plata	»
165,00	Cooperativa Electra, A	»
165,00	Idem, B	»
193,00	Hidroeléctrica Española	193,25
413,00	Chade, A, B, C	»
410,00	Idem, D	»
139,00	Mengemor	139,00
115,00	Unión Eléctrica Madrileña	115,00
116,15	Telefónica, pref., 7 por 100	116,00
127,50	Idem ordinarias	127,50
321,00	Minas Rif, portador	321,00
320,00	Idem nominativas	»
42,00	Duro Felguera	»
152,00	Campsa	152,00
248,00	Tabacos	246,00
620,00	Unión y Fenix Español	620,00
170,25	M. Z. A.	»
171,00	Fin corriente	172,00
»	Fin próximo	»
142,00	Metropolitano	143,00
»	Idem cédulas	»
193,00	Nortes	»
191,50	Fin corriente	»
»	Fin próximo	»
117,00	Tranvías de Madrid	117,00
119,50	Fin corriente	»
»	Fin próximo	»
89,00	Altos Hornos	89,00
88,00	Azucareras ordinarias	»
»	Fin corriente	»
»	Fin próximo	»
27,00	Española Petróleos	27,50
27,00	Fin corriente	»
»	Fin próximo	»
16,00	Idem partes fundador	»
630,00	Explosivos	632,00
633,00	Fin corriente	631,00
»	Fin próximo	»
	Obligaciones	
108,00	Gas Madrid, 6 por 100	»
100,10	H. Española, 5 por 100, B	»
106,00	Chade, 6 por 100	107,00
109,75	Eléctrica Madrileña, 5 por 100	101,75
107,75	Idem 6 por 100	»
108,00	Idem 1934	107,50
103,00	Telefónica, 5,50 por 100	103,75
100,00	Minas del Rif, A	»
105,00	Idem B	»
105,25	Idem bonos, C	»
33,00	Fábrica de Mieres	»
89,00	Duro Felguera, 1904	»
55,75	Norte de España, 1.ª	»
53,35	Idem 2.ª	»
53,50	Idem 3.ª	»
52,00	Idem 4.ª	»
53,75	Idem 5.ª	»
93,50	Especiales Norte, 6 por 100	»
249,50	M. Z. A., 1.ª hipoteca	250,00
401,00	Idem 2.ª hipoteca	»
69,50	M. Z. A. (Arizas)	»
60,00	Idem, serie E	»
70,50	Idem, serie F, 5 por 100	69,50
83,00	Idem, serie G, 6 por 100	83,50
76,75	Idem, serie H, 5,50 por 100	»
83,00	Idem, serie I, 6 por 100	83,00
83,00	Idem, serie J, 5 por 100	»
100,50	Metropolitano, 5 por 100, A	100,00
103,00	Idem, 5 por 100, B	»
108,00	Idem, 5,50 por 100	»
87,00	Peñarroya y Puertollano	»
108,00	Madrileña Tranvías, 6 por 100	»
94,75	Española Petróleos	94,50
95,50	Asturiana Minas, 1919	»
95,50	Idem 1920	»
97,75	Idem 1926	97,75
96,25	Idem 1929	96,25
92,25	Peñarroya, 6 por 100	92,00
Máximo	**Moneda extranjera**	Mínimo
48,45	Francos	48,35
36,05	Libras	35,95
7,37	Dólares	7,35
239,50	Francos suizos	239,25
124,25	Belgas	123,75
60,00	Liras	59,70
2,965	Marcos oro	2,945
4,97	Florines	4,95
»	Pesos argentinos	»
33,00	Escudos	32,60
30,80	Coronas checas	30,60
1,82	Noruegas	1,80
1,87	Suecas	1,85
1,62	Danesas	1,60

Comentarios de Bolsa

La buena impresión del mercado se vió confirmada en la reunión de ayer, si bien todavía el volumen del negocio no ha adquirido todo el desarrollo que se vislumbra. Persisten los cambios de posiciones, acudiendo el dinero hacia los Amortizables «libres», que experimentan nueva alza, estableciendo el cierre a 101, y a ese cambio restaba dinero en busca de inversión.

La Deuda reguladora se aproxima de nuevo al tipo de 80, pero se notaba el predominio de papel; la Exterior, un poco fatigada, avanza no obstante 15 céntimos y el Amortizable viejo un cuartillo, terminando solicitado. Los restantes Amortizables también lograron mejorar algo, particularmente el del 3 por 100, que cierra muy firme a 85,50.

Muy firmes los restantes valores de cupón y más animado el corro de las acciones bancarias, de las que experimentaron alza las del Banco de España y Español de Crédito. Los Hipotecarios, un poco presionados por la oferta, abandonaron cuatro enteros y los Hispanos se inscriben de nuevo a 198.

Las eléctricas tuvieron mucho dinero, destacando la Unión Eléctrica Madrileña, que se demandaban con insistencia a 115. Los Alberches, después de una jornada de gran desorientación, terminan con dinero a 57 y papel limitado a 58. Hidro-Española mejora un cuartillo, y Mengemor se limita a confirmar el precedente.

Nada notable en Monopolios; firmeza para tracción urbana, y muy encalmado el sector especulativo, cuyos cambios apenas si registran alteraciones. Los Explosivos se mantuvieron a 632 y Minas del Rif, a 321, aunque más afianzado que el día anterior. Los Guindos, que ya demostraron el jueves estar un poco cansados, empezaron a a 294 con dinero, cedieron hasta 291, terminando demandados tan sólo a 288. Los Petrolillos atrajeron toda la atención del corro, logrando hacerse a 27,50 para grandes partidas. Hay quien asegura que el dividendo a repartir próximamente será de una peseta por acción, y hasta hay quien afirma que este reparto será a cuenta, pues los beneficios logrados son grandes, y todavía son susceptibles de aumento por el gran número de pedidos que tiene recibidos a precios muy remuneradores. Ya veremos en qué termina todo esto, pues sabemos que algunos elementos del Consejo quieren sostener a todo trance el tono de prudencia mantenido hasta ahora y continuar la amortización de partidas que se consideran de difícil realización.

Los «ferros» acusaron alguna mejoría, tanteándose los Alicantes a 171,50 y 172 a fin del corriente, y los Nortes a 192 por 194.

De las obligaciones, las más solicitadas fueron Española de Petróleos, que se hicieron a 94,75, y bonos de interés preferente de la Azucarera a 59, persistiendo la oferta de las de la Prensa a 90, sin tomadores a la vista

Además de los valores que figuran en el cuadro se han cotizado los siguientes:

Ciudad Universitaria, 102; Crédito Local, 5 por 100, lotes, 102,75; cédulas Guadalquivir, 10; cupones Mengemor, 19; Alberche, 57,25, a fin de mes; Transmediterránea, 144; Electra de Lima, 100; Duero, 106,75; Bonos Azucarera, interés preferente, 59.

Valores cotizados a más de un cambio

Amortizable 3 por 100, series D, C y B, 85,25 y 85,50; Marruecos, 96,25, 96 y 95,90; Rif, portador, 321,50 y 321; Los Guindos, 292, 290 y 288, contado; a fin de mes, 291 y 289; Española de Petróleos, 27,25 y 27,50, contado.

Bolsa de Barcelona

Cotizaciones: Interior 4 por 100, 79,85; Exterior 4 por 100, 98,65; Amortizable 3 por 100, 85,75; ídem 5 por 100, 1927, libre, 101,35; ídem con impuesto, 99,50; Deuda ferroviaria del Estado 5 por 100, 100,75.

Obligaciones: Nortes, 3 por 100, primera, 55,50; ídem segunda, 52,85; ídem tercera, cuarta y quinta, 53; ídem 6 por 100, 93,75; Valencianas, 5 1/2 por 100, 88,75; Prioridad de Barcelona, 3 por 100, 55; Especiales Pamplona, 3 por 100, 53,25; Asturias, 3 por 100, primera, segunda y tercera, 51,75; Córdoba-Sevilla, 3 por 100, 47,50; Badajoz, 5 por 100, 80; Alsasua, 4 1/2 por 100, 67,75; M. Z. A., 3 por 100, primera, 52,65; ídem segunda, 76; Ariza, 5 por 100, 69; serie E, 60,65; ídem F, 60,35; ídem G, 6 por 100, 83,25; ídem H, 5 1/2 por 100, 75,50; Almansa, 4 por 100, 58,25; Chades, 6 por 100, 106,50; Telefónicas, preferentes, 115,75; ídem 5 1/2 por 100, 103,50; Hipotecarias, 5 por 100, 102,75; ídem 6 por 100, 111,65.

Acciones: Banco Hispano Colonial, 168,75; Ferrocarril del Norte, 192; M. Z. A., 171,25; Aguas, ordinarias, 183,50; Explosivos, 629,25; Rif, portador, 314,25; Compañía Española de Petróleos, 28,25.

MERCADO INTERNACIONAL DE DIVISAS

París

Cierre:
Londres, 74,44.
Nueva York, 15,177.
Bruselas, 255,50.
Madrid, 207,25.
Roma, 123,60.
Ginebra, 494,25.
Amsterdam, 1.027,50.
Posteriores al cierre:
Londres, 74,41.
Nueva York, 15,177.
Bruselas, 255,37.
Madrid, 207,25.
Roma, 123,45.

Londres

Francos, 74,41.
Dólares, 4,9043.
Pesetas, 35,880.
Suizos, 15,055.
Florines, 72,400.
Liras, 60,31.
Coronas suecas, 19,393.
Escudos, 11,012.
Marcos, 12,185.
Belgas, 29,135.
Coronas noruegas, 19,993.
Idem danesas, 23,400.

Zurich

Milán, 123,60.
Bruselas, 255,30.
Londres, 74,44.
Nueva York, 15,1775.
Madrid, 207,25.
Zurich, 494,25.
Amsterdam, 1.027,50.

Saltos del Alberche

Junta general extraordinaria

Por acuerdo del Consejo de Administración, y con arreglo al artículo 15 de los Estatutos por que se rige esta Sociedad, se convoca a junta general extraordinaria, que se celebrará en Madrid el día 25 del corriente mes, a las doce y media de la mañana, en el domicilio social, plaza de la Lealtad, 3.

En el caso de que no se reuniera suficiente número de acciones con que poder celebrar en primera convocatoria la junta general extraordinaria, se citará oportunamente en segunda convocatoria a una nueva junta, siendo valederas para ésta las tarjetas de asistencia y las representaciones conferidas para la primera convocatoria.

Se someterán a examen y aprobación de la junta:

1.º El acuerdo convenido por el Consejo de Administración de la Sociedad con Saltos del Duero y otras Compañías hidroeléctricas.

2.º La reforma de los Estatutos sociales en consonancia con tal acuerdo y la adición a éstos de las cláusulas que sean precisas para la plena efectividad de aquel convenio.

Los señores accionistas que deseen asistir deberán depositar sus acciones antes del día 23 de Octubre en la Caja social, plaza de la Lealtad, 3, o en uno de los Bancos siguientes:

Banco Urquijo—Banco de Aragón.—Banco Hispano Americano, de Madrid, durante las respectivas horas hábiles de oficina.

Madrid, 10 de Octubre de 1935.—Por el Consejo de Administración, **Antonio S. Peralba.**

NOTICIAS

Casal de Cataluña. — Con motivo de la Fiesta de la Raza, Casal de Cataluña ha organizado un festival en la sala de fiestas del Metropolitano para la noche de hoy, a las diez y cuarenta y cinco. Dicho festival consiste en un gran baile de sociedad.

Centro de Estudios de Lar Gallego.—Ante los muchos requerimientos hechos a esta Sociedad en el sentido de que no fueran cerradas las matrículas para la inscripción de alumnos en su Centro de Estudios, la Junta de gobierno de la misma tomó el acuerdo de prorrogar aquéllas, sin gravamen alguno, por los días que restan del presente mes de Octubre.

Las asignaturas que comprende este Centro de Estudios son las siguientes: Gramática española, Aritmética y Geometría razonadas, Cálculo y Contabilidad mercantiles, Francés, nociones de Aritmética y Geometría, resolución de problemas de Aritmética y Geometría, Taquigrafía, Mecanografía Dibujo lineal, geometrico, de figura, paisaje, adorno, etcétera; Corte y Confección, instrumentos de pulso y púa e instrucción primaria para adultos.

Se advierte que ante el número considerable de matrículas que hasta la fecha han sido hechas, la prórroga terminará definitivamente el 31 del actual.

Día escolar de Barranqueras (Canillas).—Con fecha 12, día de la Raza, y organizada por la Sociedad Unión Vecinal de Barranqueras, se celebrarán en aquella localidad actos conmemorativos de tan señalado acontecimiento como fué el descubrimiento de América.

Centro de Hijos de Madrid.—Este Centro celebrará mañana sábado y pasado mañana domingo, días 12 y 13, de cinco de la tarde a nueve de la noche, en su domicilio social, Puerta del Sol, 11, dos bailes familiares, a los que pueden asistir los señores socios acompañados de sus familias, previa la presentación del carnet correspondiente.

Centro Segoviano.—Este Centro celebrará el próximo domingo, día 13, de cinco y media de la tarde a nueve de la noche, un gran baile en honor de sus socios y familias.

Círculo de Bellas Artes.—Mañana domingo, por la tarde, se inaugurarán las sesiones de cinematógrafo sonoro para los señores socios y sus familias.

Sociedad de Vecinos-Propietarios de Bellas Vistas y Huerta del Obispo.—En defensa de los intereses de los vecinos-propietarios de Chamartín de la Rosa, esta Sociedad celebrará mañana domingo, a las once de la mañana, un mitin en el teatro Nicolás Salmerón, calle de Nicolás Salmerón, número 7 (antes Topete), Tetuán de las Victorias, en el que se desarrollarán los temas siguientes: Cámara de la Propiedad, Luz, Alcantarillado y Urbanización general.

Este acto es de carácter apolítico y en él intervendrán doña Mercedes Santos Gasalla, D. Luis Gil Ayuso, D. Antonio Solís Jiménez, D. Manuel Serrano Rodríguez y D. Alfonso Pérez del Moral.

Biblioteca y Círculo Popular Cervantes.—Esta Sociedad celebrará mañana domingo una gran jira artística a Toledo, visitando los principales monumentos artísticos de la histórica ciudad.

Las inscripciones, al precio de 6,05 y 6,55 pesetas, así como cuantos detalles sean necesarios, pueden hacerse hasta hoy sábado, a las diez de la noche, en su domicilio social, calle Quesada, número 7.

Sociedad Fotográfica de Madrid.—Esta Sociedad comienza su actividad fotográfica con las sesiones semanales de fotografía artística, todos los miércoles, a las siete y media de la tarde, desde el día 16 del corriente, y de proyecciones, todos los viernes, desde el día 18 a la misma hora.

El Día de Avila.—El Centro Abulense de Madrid ha organizado para mañana domingo, con motivo del Día de Avila, una excursión a la histórica ciudad.

Las autoridades y el pueblo abulense preparan en honor de los excursionistas un magnífico programa de festejos: Romería a Sonsoles, recepción en el Ayuntamiento, concursos de bailes regionales, gaita y tamboril, partido de fútbol, gran baile-verbena y otras atracciones más.

El precio del viaje en autocares, con derecho a la entrada gratuita a los actos mencionados, es de once pesetas.

Para inscripciones y detalles, dirigirse al Centro Abulense, Pontejos, número 2; teléfonos 22344 y 15124.

Ministerio de Educación, Cultura y Deporte 2012

PROLOGO DE UNA FUTURA TRAGEDIA

La monarquía griega ha sido restaurada por un golpe de Estado

Si no puede negarse la existencia de un fuerte espíritu y de unas grandes masas republicanas en Grecia, no es posible creer que la restauración obedezca a la voluntad nacional. Esto lo afirma también el hecho de que, adelantándose a la fecha señalada para el plebiscito, se haya abierto el camino a la monarquía por medio de un golpe militar, lo cual, por lo menos, será motivo de que ésta arrastre una vida de imposiciones violentas y entre la inquietud de los espíritus. El final está previsto, y aquellas tragedias que la arrojaron del país en 1923 se reproducirán un día acaso con mayor intensidad. Porque también en este sentido, y no sólo en el que señala el alfonsino «A B C», se repite la Historia.

La restauración puede ser el prólogo de una futura tragedia. Porque se ha producido como resultado de debilidades y de traiciones. Porque no responde a un íntegro movimiento patriótico, y sí, a lo sumo, al pretexto de acabar con agitaciones interiores provocadas por los mismos populistas que preparaban el golpe de fuerza, como un recurso más entre sus confabulaciones contra la vida del país—contra la economía y contra todos los sectores vitales—para engendrar y fomentar la anarquía preparada por los monárquicos, en contacto con los disfrazados republicanos que aparentaban gobernar.

Nada se ha conseguido, en definitiva, con la nueva militarada griega. La restauración, apoyada por una dictadura, no responde, repetimos, a un deseo o una necesidad natural. Renace entre bayonetas. Cuanto más extreme sus medidas de fuerza, sus estados excepcionales, más será odiada por el pueblo. Lo ocurrido es el prólogo de la futura tragedia que acabe con un sistema de gobierno que ha sido impuesto por la deslealtad de unos políticos y por la fuerza de unos militares que acaso no sepan lo que quieren para su país.

Conviene también tener presente cómo se va a «celebrar» la entrada de Jorge II en Grecia. Con el estado de guerra en toda la nación. Con todos los edificios públicos custodiados por fuerzas militares. Con miles de encarcelamientos. Con la prohibición absoluta de que los campesinos penetren en Atenas. Amordazada la Prensa y la opinión republicanas...

A todo esto los periódicos monárquicos que se publican en España le llaman «reconstrucción histórica». Y de paso agravian, para continuar la práctica de su tradicional hidalguía, a los republicanos griegos. A estos hombres, víctimas de la traición monárquica.

La restauración no pasa de ser un suceso de carácter transitorio. El ejemplo de todas las imposiciones que no cuentan con la voluntad nacional está en varios países bien claro y patente. Pero, además, Grecia es el germen de las civilizaciones modernas.

LA SITUACION EN MEJICO

En Yucatán los partidos obreros derriban al Gobierno

El presidente Cárdenas interviene

Méjico, 11.—En el Estado de Yucatán los jefes de los partidos obreros han provocado la caída del Gobierno constitucional y han instalado una administración de obreros y campesinos.

Según un telegrama del Sindicato patronal al presidente señor Cárdenas, 20.000 obreros y campesinos organizados han ocupado la Casa del Pueblo y obligado a dimitir al Gobierno, fundándose en que estaban hartos de las incesantes persecuciones realizadas contra ellos.

La Oficina presidencial, por el contrario, dice que las autoridades locales de Yucatán trabajan normalmente.

El presidente, Sr. Cárdenas, resolverá el conflicto con los medios que le confiere la Constitución.

La clase obrera de Yucatán, con tendencias comunistas y socialistas, es partidaria del Sr. Cárdenas.

DESCARRILAMIENTO EN UN TUNEL

Un muerto y cinco heridos

Lugo, 11.—En la madrugada última un tren mercancías, formado por 40 vagones, descarriló en un túnel situado en las inmediaciones de Puebla de Brollón.

En el accidente resultó muerto un obrero ferroviario y otros cinco sufrieron heridas, siendo grave el estado de uno de ellos.

De los 40 vagones descarrilaron 21, y 17 quedaron destrozados.

Las pérdidas son cuantiosas. Como la vía ha quedado interceptada, los viajeros tienen que hacer transbordo.

El mozo de tren muerto en el descarrilamiento se llamaba José Abrión, y los heridos son el conductor Antonio Pérez y los guardafrenos Fidel Ortiz, Salvador Cortinas, José Pereira y Manuel Castro.

Las pérdidas se calculan en unas 100.000 pesetas.

EN TETUAN DE LAS VICTORIAS

Carrero gravemente herido por una camioneta

Ayer, por la avenida de la Libertad, de Tetuán de las Victorias, marchaba con dirección a Fuencarral la camioneta de la matrícula de Madrid número 40.242, de la Empresa que hace servicio de viajeros de Cuatro Caminos a dicho pueblo, conducida por Enrique García. Al llegar frente al número 115 de dicha calle, la camioneta arremetió contra el carro de un trapero y un carro de paja, los cuales marchaban en dirección contraria a la camioneta, alcanzando ésta al conductor del carro de paja, llamado Santiago de la Vega Ortiz, de cincuenta y siete años, vecino de Algete, a quien, conducido a la Casa de socorro de la barriada, le fueron apreciadas varias heridas contusas, la fractura de la tibia y peroné derechos y la de los huesos propios de la nariz, siendo calificado su estado de grave, pasando después de curado al Hospital de la Beneficencia General.

El chofer quedó detenido.

Arrollada por una patineta

En la calle de Toledo unos chicos que jugaban con una patineta arrollaron violentamente a Encarnación Rolaño Leira, de veintitrés años de edad, domiciliada en la calle de Nuestra Señora de Belén, número 34.

Por efecto del fuerte golpe recibido, doña Encarnación resultó con lesiones de pronóstico reservado.

Los chiquillos, ante el temor de ser castigados, se dieron a la fuga.

El doctor Félix Martí Ibáñez, de Barcelona, que ha tenido brillantísimas intervenciones en el Congreso de Historia de la Medicina, últimamente celebrado en Madrid, al que ha presentado interesantísimas ponencias, entre otras, las tituladas: «Historia de la psicología mística de la India» y «Los milagros curativos en la historia de la Medicina»

Intenta suicidarse injiriendo una substancia tóxica

María del Carmen Ríos pretendió matarse injiriendo varias pastillas de una substancia tóxica. Se halla muy grave.

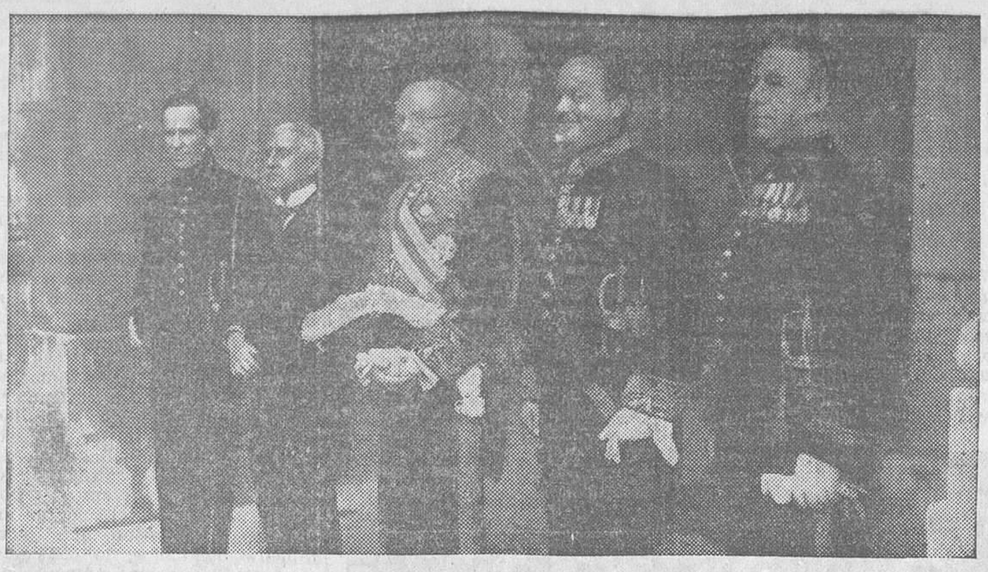

El nuevo embajador de Inglaterra, acompañado de su séquito, después de presentar sus cartas credenciales a su excelencia (Fot. Alfonso.)

Ha muerto la compañera del ex ministro socialista don Francisco Largo Caballero

Saludamos con emoción a D. Francisco Largo Caballero. No somos socialistas; pero somos trabajadores de todos los días de nuestra vida; obreros, en definitiva, y no podemos mirar sin admiración y sin respeto a la persona ilustre del líder socialista, que rígidamente, sumido siempre en una gran modestia personal, con austeridad de conducta insuperable, ha llegado a los linderos de la vejez, siempre entregado, con la emoción de su corazón y la luz de su talento, a procurar por los trabajadores, a buscar en este viejo mundo español, tan corroído por privilegios y egoísmos, más humanidad y mayor justicia para el proletariado.

A la hora en que escribimos, el Sr. Largo Caballero acaba de pasar por el trance doloroso de ver morir a la compañera de su vida. Mujer del pueblo, fuerte de cuerpo y de espíritu, la dama finada fué durante muchos años para el gran luchador socialista la mano femenina, tierna y animadora, de cuya acción todos los hombres necesitamos a la hora de nuestras pesadumbres y nuestras caídas. Hasta hace una semana, a lo largo de un año, sencilla y resignada, con la resignación que acarrea la costumbre, viósela en el tranvía, yendo o volviendo de la cárcel, de entrevistarse a través de las rejas con el marido...

No habrán puesto la menor parte las zozobras y los disgustos proporcionados por la política para llegar a la debilidad del corazón de doña Concepción Calvo, que esta noche se ha rendido. Podría decirse que su viudez es un zarpazo más que las luchas políticas dan a D. Francisco Largo Caballero. Hombre éste sin expansiones ruidosas, pero rico en afectos íntimos, nos figuramos su gran dolor de estos instantes.

Y con simpatía y con respeto, al expresarle el sentimiento que nos produce su desgracia, le enviamos un saludo emocionado.

En el Sanatorio de La Mutualidad Obrera, instalado en la calle de Eloy Gonzalo, 34, falleció ayer la virtuosa señora doña Concepción Calvo, compañera del ex ministro socialista D. Francisco Largo Caballero.

La enfermedad

Doña Concepción había sido sometida a una intervención quirúrgica, en virtud de una afección de hígado, enfermedad que contrajo hace varios años.

Los médicos le aconsejaron en distintas ocasiones la operación; pero doña Concepción siempre se negó a ello. Ultimamente la paciente empeoró, al extremo de que los médicos le aconsejaron de nuevo que se operara, pues su estado ofrecía serios peligros. No obstante, trató de retrasar la operación hasta ver solucionada una cuestión familiar. Esto, indudablemente, contribuyó de una forma eficaz a que doña Concepción empeorara, y entonces se hizo inevitable la intervención quirúrgica. Y con la obsesión del problema familiar fué a la cama de operaciones.

El doctor Peláez, que la operó, llevó su intervención con gran maestría y pericia, y la intervención quirúrgica fué coronada por el éxito, al extremo de que la paciente, dentro de su estado de gravedad, se encontraba algo mejorada.

Doña Concepción fallece rodeada de su compañero y de sus hijos

El Sr. Largo Caballero, que presenció la operación y que no se separó un momento de su compañera, observó ayer, a primera hora de la tarde, algo anormal. Requirió el auxilio del doctor, y pronto comprobaron que el corazón de la enferma no funcionaba normalmente. El doctor Peláez inyectó aceite alcanforado a la enferma, y el corazón reanimó levemente. Pero, por desgracia, desde un principio se vió el funesto desenlace.

El Sr. Largo Caballero llamó a su hijos Isabel, Francisco y Carmen, y a los pocos momentos doña Concepción, rodeada de sus seres más queridos, dejaba de existir.

La escena que se desarrolló fué de intensa emoción.

A los pocos momentos de fallecer doña Concepción se envió un telegrama, comunicándole la desgraciada noticia, al hijo de don Francisco, que se halla trabajando de obrero ferroviario en Irún.

Visitas de pésame

A los pocos momentos de ocurrir la muerte se presentaron a dar el pésame a D. Francisco Largo Caballero los escritores y diputados socialistas Sres. Araquistain y Alvarez del Vayo, con sus respectivas compañeras; los Sres. Negrín, Rubiera, Baráibar y otras personalidades que, de momento, lamentamos no recordar.

Hoy, a las cuatro de la tarde, se verificará el entierro

Hoy, a las cuatro de la tarde, se verificará la conducción del cadáver al Cementerio Civil. El cortejo fúnebre partirá del Sanatorio de La Mutualidad Obrera, calle de Eloy Gonzalo, 34.

Doña Concepción Calvo

Las organizaciones obreras ruegan a sus afiliados asistan al entierro

Constantemente llaman al teléfono de nuestra Redacción las Directivas de las organizaciones obreras para rogarnos que hagamos saber a los trabajadores el deseo de que acudan al entierro.

Entre las que recordamos se encuentran la Junta administrativa de la Casa del Pueblo de Madrid, Unión General de Trabajadores, Asociación de Obreras de la Aguja, Unión de Empleados de Oficinas, Juventud Socialista Madrileña, Federación del Vestido y Tocado, Federación de Obreros en Madera, Federación de Juventudes Socialistas, Obreras del Hogar, Unión de Grupos Sindicales Socialistas, Grupo Sindical Socialista, Sindicato de Trabajadores del Comercio, Cooperativa de Casas Baratas Pablo Iglesias y otras que sería prolijo citar.

LOS SUCESOS DE ASTURIAS

Dos obreros que dispararon un cañón, condenados a treinta años

Oviedo, 11.—En el cuartel de Pelayo se reunió un Consejo de guerra contra Manuel Soto y Ramón Fernández, obreros de la fábrica de Trubia, acusados de disparar desde el monte Naranco un cañón contra la cárcel y el cuartel de Pelayo durante los sucesos revolucionarios del año último.

El fiscal pidió para cada uno de los procesados la pena de treinta años de reclusión, y el defensor la absolución de sus defendidos.

El Tribunal condenó a ambos revolucionarios de acuerdo con la petición fiscal.

RESTRICCIONES

¡Más, más dinero para los curas!

Don Abilio Calderón, que es una sombra viviente, con sombrero hongo y todo, del pasado monárquico, introducida en la República con tanto empuje que hasta preside la Comisión de Presupuestos de la Cámara, presentó ayer una curiosa y descocada proposición: la de que al confeccionar el presupuesto para 1936 se aumente lo consignado en el del año actual — 16.500.000 pesetas — ¡para sueldo de los curas! Lo que éstos cobran ahora, según D. Abilio, es una insignificancia.

No es cosa, claro está, de perder el tiempo en comentario más o menos. Pero sí importa señalar cómo «el presidente de la Comisión de Presupuestos», nuevo republicano, interpreta la aplicación de la ley de Restricciones.

¡Lo mismito que la República, la pobrecita!

MELANCOLIA...

CONSUELO DE TONTOS

En el periodiquito que fundó para sus expansiones el dictador, que aún se publica, aparece anoche, al ancho de toda su primera plana, con letras muy negras, este titulito:

«LA RESTAURACION DE LA MONARQUIA»

Mas, ¡ay!, se refiere a Grecia.

En España eso de «la restauración» está muy verde.

¡Y mucho más que se va a poner en cuanto avance el otoño y caigan cuatro gotas!

Autobús arrollado por un tren

Diez muertos

Buenos Aires, 11.—Un autobús ha sido arrollado por un tren en un paso a nivel en las cercanías de Naon (provincia de Buenos Aires). El convoy arrastró al vehículo en un trayecto de 500 metros.

Los diez ocupantes del autobús resultaron muertos.

Don Enrique de Borbón sigue injuriando a la República

Gregorio Esteban Gómez y Luis Darriva Riva, choferes del servicio público, se hallaban esperando con sus coches en la calle de Alcalá, a la puerta de un cabaret, cuando vieron salir de éste a un individuo que, acompañado de otros, iba profiriendo gritos ofensivos para la República y para la Policía.

Indignados los referidos choferes, reclamaron el auxilio de unos guardias de Asalto que intervinieron en un incidente desarrollado por los alborotadores, y los detuvieron, trasladándolos a la Comisaría del distrito.

En ella se vió que el que había pronunciado las frases injuriosas para el régimen y para el presidente era D. Enrique de Borbón y de León, de cuarenta y cuatro años, militar retirado, domiciliado en el paseo de Rosales, número 22.

Negó que él hubiera pronunciado las palabras ofensivas que se le atribuían, aunque era cierto que no estaba conforme con el régimen actual.

Los dos choferes denunciantes insistieron en sus manifestaciones.

El Sr. Borbón quedó detenido y pasó al Juzgado de guardia, donde fué encerrado en un calabozo.

HOY

LA GUERRA

Por Ramón J. Sender

Ninguna sorpresa hasta ahora. Los italianos han atacado Abisinia. Como se esperaba, han irrumpido por Somalia del Sur y por la Eritrea del Norte. Han atacado a mansalva, bien protegidos, bien blindados. Han enviado sobre Adua sus más destacados, que han cumplido concienzudamente su misión técnica de bombardear las pacíficas jaimas.

Pero hay que tener mucho cuidado con las pasiones, incluso con esa, tan saludable, tan humana y tan civilizada (en el buen sentido, que el concepto de civilización tiene muchos sentidos) de la indignación con que la otra noche leyó la gente las primeras noticias. Bajo las hazañas de los camisas negras han muerto mujeres y niños. No representan a un pueblo, sino a un sistema impuesto al pueblo por la fuerza. El que no sepa distinguir dentro del calor de su indignación esos matices—tan claros y tan simples—estará en riesgo de caer en un sentimiento nacionalista contra el pueblo, que, entre otros mitos, ha dado uno espléndido, uno que sobrevive a los césares: Espartaco.

Pero los abisinios defienden su país—sus silos, sus ganados, sus casas—con el mismo brío con que los españoles defendían el suyo contra Napoleón. Si con Napoleón entraban aquí ideas liberales y con los camisas negras van allá los representantes de la barbarie, ésa es otra cuestión que no se les alcanza a los que pelean. Si se les alcanzara hubieran peleado antes en España contra Fernando VII y en Abisinia contra el Negus. Estas reflexiones tampoco deben enturbiarnos la vista hasta el extremo de hacer que nos encojamos de hombros. Los abisinios tienen toda nuestra simpatía, toda la que hay que negarles por igual al Negus y a D. Benito. En esas condiciones, ¿cuál ha de ser la posición concreta del hombre de razón despierta y con una clara noción de lo que sucede?

Ya no cabe la menor duda de que el fascismo no puede ser superado. Carece de soluciones. No tiene más que una salida, que es, naturalmente, utópica. Esa salida utópica la veíamos plasmada—con esa claridad de lo psicológico en los tipos anómalos—en cualquiera de los gestos gallardos de Mussolini, tan prodigados por las Agencias de información. La salida del fascismo es la implantación progresiva del imperio de un solo hombre, a través de una doctrina de acción, en todo el planeta. Claro está que es utópico. Pero mientras ese delirio distrae a una parte dinámica de la sociedad burguesa italiana, el standard de vida baja; el pueblo va cayendo en la abyección; la economía de Estado no es de Estado, sino de una clase que está por encima de él. En lugar de abrir caminos nuevos cada día, como pasa en Rusia, esa economía se los va cerrando todos. No queda más que la aventura, la rapiña, la guerra de conquista. Cierto que esto entra dialécticamente en la aspiración del fascismo a sojuzgar al Mundo. Pero es demasiada aventura para un hombre, para un Ejército, para un Estado. La guerra de una clase—la de los rentistas—sólo se puede hacer con dinero. Quizá lo encuentren hoy en Alemania; pero la solución de hoy es el problema de mañana.

El capitalismo italiano va a enterrarse vivo en Abisinia. El mismo hecho de la solidaridad de clase entre los Estados capitalistas es hoy, de momento, un problema para Mussolini. Por ahora, ningún país de economía sólida—los únicos que pueden dar dinero—gastará un solo céntimo para salvar del desastre a Mussolini. El dinero no es idealista, naturalmente; pero es hábil y conoce todos los recursos de la hipocresía. El dinero, como las beatas viciosas, cuida mucho de su buena fama. El dinero inglés, francés, norteamericano no se desenmascarará a sí mismo sino en una situación extrema. Hoy puede lucir todavía su idealismo falso, pero de muy buen ver. El oro de ley puede y quiere seguir siendo pacifista, humanitario, democrático. El día que deje de serlo (como pasó en Alemania y en Italia) será porque ha llegado a la última cima de la desesperación, allí donde ya sólo le esperan el vacío y el abismo. Pero, entretanto, el falso idealismo del oro, su «vergüenza social» (que fué lo que hundió a Napoleón) será mantenido cuidadosamente por Inglaterra, Francia, los Estados Unidos e incluso el Japón. Es «inmoral» dar dinero a Mussolini. Sobre todo sabiendo que el hundimiento del fascismo italiano, por ahora, no representa para el capitalismo italiano más que un reajuste financiero. No representa su propio hundimiento.

La posición serena y aguda de cada cual debe basarse en esas reflexiones y en la de que Mussolini, al declarar que la población italiana no puede vivir dentro de sus fronteras, olvida sus antiguas convicciones, olvida que el problema no está en Addis Abeba, sino en Roma, y que si anulara la Deuda interior y expropiara y socializara el suelo y los instrumentos todos de producción y cambio, sentaría en Italia las bases de un orden nuevo y de una prosperidad sin límites. Esto sería una traición al capitalismo, claro está. Pero ahí podría ejercitar muy bien su arrogancia y su combatividad. No lo hará. No puede hacerlo. No es él quién, a no ser que se hubiera vuelto loco y que la locura le hubiera producido una manía suicida. Pero es oportuno que cada cual se haga estas reflexiones, extendiendo al pueblo italiano su simpatía por los bravos indígenas de Adua y no perdiendo de vista que los problemas del suelo italiano, del abisinio, del francés y del australiano son los mismos que tenemos a la puerta de casa.

La Ceda en San Martín de Valdeiglesias

Parece cuento; pero verán ustedes cómo no lo es. En San Martín de Valdeiglesias iba a celebrarse un mitin de izquierdas. Como esto del izquierdismo no parece muy del agrado de determinados catecúmenos antirrepublicanos y de otros hierofantes no menos destacados en el arte de negar derechos y libertades, pues, claro está, fué prohibido el mitin de izquierdas, según nuestros informes.

Pasa el tiempo, muy poquito tiempo, y, según nuestros informes, el recalcitrantismo cedista anuncia en el tan sufrido como simpático pueblo de San Martín de Valdeiglesias el correspondiente mitincito de derechas. Naturalmente, esta asamblea, o lo que fuera, la autoriza quien, a título de imparcialidad, debiera haberla prohibido, si hubiese puesto atención en el informe de las autoridades de San Martín, que advertían posibles desórdenes entre el vecindario del pueblo. Como—según nuestras noticias—todo eso del descontento del país ante los distinguidos oficiantes en el altar de la Ceda son tortas y pan pintado, se anuncia el mitin populista no sin que la gente moza, avispada y republicanísima de San Martín, tome esas precauciones naturales en quien cree que va a tener ocasión de lucir su destreza de hombre musculoso. Y de esta guisa preparado el tingladillo respóndese a la expresada precaución con el habitual envío hiperbólico de fuerzas a las que el pueblo de San Martín recibe con la más cordial de las acogidas. Así las cosas, los Sres. Martín Artajo y Esparza, representantes de la Ceda, elegidos exquisitamente por el partido para el inenarrable acto de propaganda, se apresuran a repasar su lección, bien aprendida, de recomendar a los ciudadanos de San Martín que vengan a Madrid a pie, en camisa y sin dinero, para que el Sr. Gil Robles vea de cerca las miserias que soportan, en la seguridad de que serán atendidos por D. José María. Y en cuanto suben al estrado—según se nos informa—, hallan los Sres. Martín Artajo y Esparza un espacio vacío ante ellos, un desierto, un páramo, una isla inhabitable, porque los vecinos de San Martín decidieron no acudir al mitin y reírse mucho de la plancha cedista. Nos dicen, además, que habiéndose practicado un registro en el domicilio de un elemento de izquierda, y dando por resultado la diligencia el hallazgo de un pistolón del tiempo de Athos, Porthos, Aramis y Artagnan, fué detenido el dueño del peligroso instrumento.

Parece cuento; pero ya han visto ustedes que no lo es, y que sí son exactos los informes que se nos dan, hoy para echarse las manos a la cabeza y quedar en esa posición estupefacta lo que le reste a uno de vida.

Chocan un camión y una camioneta ocupada por veinticinco obreros

Manzanares, 11.—Una camioneta de la matrícula de Ciudad Real, que procedía de Alcázar de San Juan y en la que iban 25 obreros, al llegar al kilómetro 191, en las proximidades de Valdepeñas, chocó con un camión.

Resultaron numerosos heridos, que fueron trasladados a Valdepeñas.

En un automóvil particular fueron traídos a Manzanares Carmen Carreras, Francisco Valenciano, Francisco Treviño y Rosa Martínez Coral, que sufren lesiones de pronóstico reservado.

Ministerio de Educación, Cultura y Deporte 2012

LA FIESTA DE LA RAZA

LOS CAMINOS DEL MUNDO

Aquel espíritu aventurero, aquel alma viajera que fueron características del temperamento español en otras edades, parece que se han dormido en el letargo de los sueños morbosos. Nosotros, los que descubrimos un mundo y dimos nuestra savia para colonizar tierras remotas, vivimos hoy adheridos, incrustados a las terrazas de la calle de Alcalá y a los cómodos sillones de los casinos de capital de provincia.

Durante los meses estivales apenas asomamos un poco las narices a las playas que nos indican las rutas del Mundo. Explorar, viajar, llenar las sandalias con el polvo de todos los caminos, refrescar el rostro con las brisas de otros mares, comparar nuestra cultura con la de otras civilizaciones, no entra en nuestras aficiones actuales. Hernán Cortés, Pizarro, los grandes conquistadores agotaron para siempre el afán de viajar.

Por eso, para los españoles de esta primera mitad del siglo XX, acaso no tenga la suficiente fuerza de emoción esta Fiesta de la Raza y este recordar en la hora presente otras horas de triunfo, cuando paseábamos nuestro airón con el orgullo de los descubridores y dábamos con el idioma el pan espiritual a los indios americanos.

¡La raza! Desde nuestra vanidad de castellanos, andaluces, aragoneses o manchegos, no nos damos cuenta de todo lo que significa, del eco que tiene en naciones tan grandes como media Europa, en montañas que son la columna vertebral de un Continente y en océanos como el Atlántico y el Pacífico, que recorrieron los abuelos para surcarlos en nombre de la civilización.

Para saber toda la grandeza y toda la significación de la Fiesta de la Raza hace falta haber vivido fuera de España, siquiera sea por unas horas, y haber visto toda la grandiosidad, toda la solemnidad de los pueblos que hoy son gloria del hispanoamericanismo y que tienen a orgullo el hablar en el idioma en que se escribió el «Quijote».

Tiene el día 12 de Octubre en la mayor parte de las Repúblicas de Suramérica una solemnidad excepcional, mezcla de vanidad en los indígenas por descender de un pueblo valiente, genial y caballeresco; de respeto en los extranjeros, ante la nostalgia de la gloriosa epopeya; de emoción y de lágrimas para los emigrados, que aprenden a amar a España cuando la miran desde lejos.

Este año parece ser que vamos a celebrar la Fiesta de la Raza con un poco más de aparato y teatralidad que en años anteriores. En cambio, debemos decir sinceramente que en los pueblos americanos donde esta fiesta existe ha tenido siempre gran esplendor. Nosotros hemos visto en la bella y cosmopolita ciudad de Buenos Aires desbordarse sus miles de habitantes para presenciar los desfiles militares, las cabalgatas vistosas, las iluminaciones de maravilla y aquellos festejos en que la alegría del alma argentina hace ostentación de su ancestralismo en la simpatía y espontaneidad andaluza, levantina o murciana.

Lástima grande que sólo sea una vez cada trescientos sesenta y cinco días cuando un poco incidentalmente recordamos nuestro dominio espiritual en el Mundo. El resto del año lo pasamos haciendo dejación de los derechos de austeridad y personalidad en los países que descubrió Colón. Pudiendo ser América una expansión del comercio y de la industria nacionales, hemos dejado que se hagan dueñas de él otras potencias europeas; pudiendo aquellas tierras fecundas y ricas ser la prolongación de nuestro solar, dejamos que otros las cultiven y hasta ignoramos su existencia.

Cuando el presidente Irigoyen dió todo su impulso y toda su fastuosidad a la Fiesta de la Raza pensó y dijo que había necesidad de devolver a la madre hispánica el calor de todos sus hijos para fundir una gran patria, cuyos vínculos fuesen la lengua de Castilla y el gesto imperecedero de nuestra casta de hidalgos.

Mientras allá en América se crean Comisiones depuradoras del idioma, y bajo severas sanciones se procura conservarle cuidadosamente; mientras en todas las Repúblicas encontramos amor y respeto para España, aquí, algunos despechados e ignorantes ponen en tela de juicio la oportunidad de la Fiesta de la Raza.

Si de la lealtad de nuestros sentimientos hablan sus exteriorizaciones; si la labor de los hombres se conoce por sus obras, tenemos que decir los que hemos cruzado la cordillera de los Andes, los que hemos sentido la cordialidad de la avenida de Mayo y hemos dormido unas noches bajo la solemnidad de las Pampas, que, espiritualmente, América está más cerca de España que nosotros de América.

DOCTOR J. ALVAREZ-SIERRA

INFORMES DE CATALUÑA

Muerte repentina de un procesado al oír la sentencia

Se le juzgaba por tenencia de armas

Barcelona, 11. — Se verificó la vista de una causa por tenencia ilícita de armas contra Vicente Andropeu, que hace unas semanas intentó poner fin a su vida disparándose un tiro que le produjo heridas leves. Se le procesó por tenencia ilícita de armas.

Después de las declaraciones el Tribunal le condenó a la multa de 250 pesetas. Al oír el procesado la sentencia cayó desvanecido y falleció repentinamente a consecuencia de un ataque al corazón.

Accidente en una fábrica de barnices.--Dos heridos

En una fábrica de barnices, situada en la calle de Llull, se ha inflamado una caldera, produciéndose un incendio, a consecuencia del cual han resultado con quemaduras gravísimas los obreros Miguel Jimeno y Antonio Mira, que ingresaron en el Hospital Clínico.

El incendio fué sofocado rápidamente por los bomberos.

Más presos gubernativos en libertad.--En Barcelona se suprimirá la Acción Ciudadana.-.Los «rabassaires» de Odena

El gobernador general manifestó que hasta hoy se ha dispuesto la salida de la cárcel de 90 presos gubernativos.

Añadió que continúa estudiando lo referente a Acción Ciudadana, y que sus propósitos, por lo que afecta a Barcelona (capital), son los de que se suprima esta organización armada, manteniéndose en los pueblos.

Acerca de un conflicto que se ha planteado en Odena y algunos pueblos de los alrededores de Igualada entre «rabassaires» y propietarios, ha llamado al jefe de Orden público de aquella comarca, que ha venido a Barcelona acompañado del juez de Odena, «y si es cierto—añadió—, como se me ha dicho, que los «rabassaires» se han llevado toda la cosecha, incluso la correspondiente a los propietarios, se procederá inmediatamente a la detención de cuantos así lo hayan efectuado».

El censo de población de Barcelona

Según el último censo de población, Barcelona cuenta con 1.009.755 habitantes. De ellos son valencianos 37.685; aragoneses, 81.368; murcianos, 50.725; andaluces, 42.756; de las dos Castillas, 37.682; gallegos, 5.700; de Baleares, 9.378; navarros, 5.536; vascos, 5.090; asturianos, 2.325; canarios, 674; de las posesiones españolas en Africa, 542, y 26.770 extranjeros

Los autores del doble asesinato de Granollers

Comunican de Granollers que se ha comprobado que los autores del asesinato del colono Miguel Pujals y su prima Joaquina Pujals han sido un sujeto natural de Andalucía, casado y con dos hijos, y el mozo de la casa de campo Felipe García.

Parece que el andaluz es el autor material de los dos asesinatos y que el mozo fué el cómplice.

Reapertura de varios Centros de la Esquerra

Esta tarde se ha procedido a la reapertura de cuatro Centros de Esquerra, que fueron clausurados a raíz del levantamiento separatista. Existe el propósito de que, dentro de breves días, reanuden su vida normal todas las entidades de los partidos que estaban representados en el Gobierno de la Generalidad.

Regreso de colonias escolares

Los días 15 y 16 del actual, en el tren correo de Galicia, que tiene su llegada a la estación del Norte a las siete y cuarto de la mañana, regresarán los 300 niños que componen la última colonia escolar destinada al Sanatorio marítimo de Oza (La Coruña). Se ruega a los familiares de los niños que bajen a la estación a recibirlos.

EL TEATRO

LARA. — PRESENTACION DE MARIA PALOU. ESTRENO DE «VAYA USTED CON DIOS, AMIGO», COMEDIA EN TRES ACTOS, ORIGINAL DE LUIS FERNANDEZ DE SEVILLA

El Sr. Fernández de Sevilla, para quien en otras ocasiones hemos tenido palabras de consideración y aun de franco elogio, no puede ni debe apoyar un «estreno más» en el pasado éxito de otra obra. El Sr. Fernández de Sevilla venía debatiéndose en medio de la media docena de autores al uso y al abuso que nos padecemos; pero conservando una decorosa línea de conducta artística

Una escena de la obra «¡Vaya usted con Dios, amigo!», estrenada anoche en Lara

(Fot. Alfonso.)

Anoche dió un paso tan en falso, que no sólo le hace perder su discreta velocidad, sino que hizo tambalear una compañía de comediantes que hasta el presente siempre se habían producido de manera segura. Mala comedia de presentación eligió la dirección artísuca para María Palou.

¿La comedia? Imaginaos un continental con una viudita joven y guapa al frente. Tres pelmazos estúpidos por toda clientela, y los tres enamorados de la viudita; una niña de quince años, salvaje por naturaleza y educación, y hablando como una protagonista de Paul Bourget. Entre todos ellos, unas cuantas arbitrariedades sin interés alguno. Este es el argumento.

A pesar de todo esto, la «claque» fué lo suficientemente imprudente para aplaudir con generosidad, dando lugar a la protesta violenta del único espectador sincero que había en el teatro, y que por cierto recibió muchas felicitaciones en el vestíbulo.

La ilustre actriz María Palou se presentaba con esta comedia. Su dignidad artística quedó a salvo, y no es poco, en medio de aquel naufragio. Los demás intérpretes, discretos. Señalaremos a Antonio Rodríguez como el único actor totalmente desacertado.

No tomaron parte en el reparto, ni Concha Catalá, ni Pilar Muñoz, ni Manuel González. Una comedia en Lara sin la compañía de Lara, y mala. Esto fué todo.

Esperamos que las aguas vuelvan a su cauce y que la ilustre actriz María Palou encuentre «su comedia», y que la dirección artística encuentre «su camino».

JOSE OJEDA

CALDERON. — «LA BELLA BURLADA», COMEDIA LIRICA EN TRES ACTOS, LIBRO DE J. ANDRES DE PRADA, MUSICA DEL MAESTRO PADILLA

Lo más difícil para los que tenemos el penoso deber de juzgar las obras que se estrenan es descubrir los defectos de técnica o los de sentido humano de la fábula. Si los hallamos, a nuestro leal entender, cumplimos nuestra misión con señalarlos. Pero cuando hemos de rendirnos a la evidencia de qué el autor del libro ha procurado con discreción, sin desdeñar ninguno de los recursos teatrales, tejer un argumento de tonos suaves para complacer a los diversos espectadores que forman el público, la crítica ha de resignarse a decir «está bien».

Ni elogio, ni censura. «La bella burlada» es una comedia que, sin música, tendría que ser muy disminuída, en escenas inútiles, fuera de la acción lógica, y que sólo sirven para dar motivos a la intervención lírica, no siempre aprovechada con acierto.

Un episodio de la vida de Eugenia de Montijo, con el ambiente de la época, en el que el Sr. Andrés de Prada nos saca a escena a los emperadores y sus palatinos y mueve los muñecos con soltura de autor experimentado. Digamos, sin reserva, que ha cuidado con escrupulosidad el empaque y el vestuario de los tiempos del tercer Imperio, y que acaso fué logrado por la colaboración de los artistas que interpretan la comedia, que en ningún momento quiebran la acción precisa para producir aquella impresión.

Está bien el libro; pero nada más que bien. Muy discretito. El personaje central—el tenor—es un apuesto capitán de la guardia del emperador que comete la audacia de enamorar a la emperatriz. Una dama de la reina—española ella, de Granada—viene a turbar el comienzo del idilio, porque en otro tiempo fué burlada por el galán francés. Renace el amor—tiempo de vals, de dúo y de romanza—y ello da motivo para que en el segundo acto se produzca, como hace veinte años, el coro de las damas de la reina, el dueto cómico de la doncella y del criado y el concertante, página musical en la que suelen tener serios tropiezos algunos compositores. Espadas relucientes que salen de la vaina para caer al suelo en presencia de la audacia amorosa del tercero de los Napoleones, que le enajenaban todas las mujeres, si éstas eran bonitas. El capitán queda humillado, vencido; la reina, enojada; el rey, descubierto en una más de sus infidelidades. Claro está que en el tercer acto todo se arregla, hay boda entre el tenor y la tiple, y la emperatriz Eugenia sabe ahogar una pasión naciente para entregarse a la virtud de ser una buena madre y una fiel esposa.

¿Que todo esto nos recuerdan películas, comedias y zarzuelas? ¡Ah! Pues lo único que podemos decir es que el asunto es viejo y que hace veinte años hubiese sido una magnífica novedad. Hoy ha servido para hacer un libro discreto, sin efectos teatrales que no hayamos visto, pero agradable. No falta ni la vieja dama enamorada, ni el cursilón músico de cámara italiano, ni el coro de oficiales, que cantan un pasodoble con su capitán al frente.

Y dos cuadros que sobran: el primero, que es un canto a Granada, y el último, que evoca a la emperatriz viejecita y torturada por los recuerdos de su pasada grandeza. Con la boda final tiene el público bastante. Son dos añadiduras que rompen la armonía de la comedia.

*

El maestro Padilla trabaja con una fe y un entusiasmo dignos del más caluroso elogio. Quiere renovarse, en un deseo de superación, y salirse del género en que se le ha encasillado. Aspira a demostrar al público y a la crítica que no es sólo el autor de canciones de éxito mundial y el ágil y alegre compositor de números de revista de factura norteamericana, populares en los «cabarets», sino el maestro que se propone buscar en las dificultades de la técnica y en la inspiración melódica campo para sus triunfos artísticos. Anoche, sin lograr en absoluto el propósito, que sinceramente alentamos, lo consiguió en parte con varios números de su copiosa partitura.

Sin embargo, no nos dió el número que constituye el éxito. Toda la música que ha compuesto es bonita, fácil, agradable. Hay que destacar un pasodoble del segundo acto, la romanza del tenor en el tercero y una canción muy inspirada que cantó muy bien Teresita Silva y que merecieron los honores del bisado.

Donde pudo lucirse y convertirlo en motivo lírico de toda la obra, fué en la canción del tenor—«La bella burlada»—del acto primero, y sólo ha conseguido una melodía suave, expresiva y bella, que ya en la calle no recordamos, porque le falta la frase musical cuya emoción deja huella en la memoria del espectador.

Pero conste, porque es verdad, que el maestro Padilla comenzó anoche a salirse del género en que estaba encasillado para caminar por otros rumbos que no se conquistan sin llevar dentro un compositor de valor positivo.

Repetidas veces tuvo que saludar desde el atril de la orquesta, por los aplausos entusiastas del público.

*

La interpretación fué magnífica. Teresita Silva vistió, declamó y cantó su papel de Eugenia de Montijo admirablemente; Maruja Vallojera, segura de sus facultades, lució su espléndida voz en los momentos más culminantes, y Carmen Llanos dió toda la fuerza cómica, justa, a su personaje de dama otoñal de la corte napoleónica.

Pablo Gorgé, sobrio, buen cómico, dió al papel de emperador todo el empaque y psicología que requiere el personaje; Marcén, muy bien en el maestro de canto italiano, y José Viñas, discreto.

El tenor Ricardo Mayral, con su voz fina, de modulaciones y matices muy suaves, salió airoso de su cometido; pero no atacó con el brío necesario las notas agudas del dúo del tercer acto y de otros momentos de la partitura.

Hemos dejado para último lugar a Trini Avelli, que hizo una creación de su papel de Pepa, con una gracia y un garbo deliciosos. Obtuvo un magnífico éxito como tiple cómica.

El decorado, débil de expresión. En los lienzos que evocan los jardines del Trianon pudo el escenógrafo haber logrado efectos más brillantes.

Hubo aplausos para intérpretes y autores al final de los actos, entusiastas y cariñosos, como es costumbre en los estrenos. Nos complacería que se repitiesen en noches sucesivas.

LAZARO SOMOZA SILVA

Dos primeras actrices de fuste que no van al Español

—Con una anticipación que podría enorgullecer a cualquiera más vanidoso que yo—discursea el número mil de nuestros fantasmas—, les puse a ustedes en antecedentes de que Anita Adamuz había tenido razón al no tolerar —esto se sobreentendía—los mas y los menos que pudieran haber existido respecto a su probable contrato como primera actriz del teatro Español. Como estas cosas de carácter económico son sumamente desagradables, no quise adadir leña al fuego para que nadie se tostase la piel, ya que hay epidermis delicadísimas. No ahondé, pues; sugerí nada más, mostrándome partidario de la actitud adoptada por Anita, porque me parecía, y me sigue pareciendo, la más justa. ¡Carape, Anita no es ninguna actriz de chichinabo, ninguna desconocida para que la quieran reducir los demás a grados de inferioridad inadmisibles! Y como ella no cedía surgió el conflicto y, por lo tanto, quedaron rotas todas las esperanzas. ¿Por qué, en suma? Pues sencillamente porque el contrato que ofrecían a Anita Adamuz tenía por base un sueldo que me da vergüenza revelar. Estos reparos míos no los han sentido, seguramente, los ofertantes, y heme aquí con un secretazo a cuestas —cifra cerrada—que me está pesando como una losa de plomo.

Si yo dijera el sueldo os quedaríais helados. Porque, verb'gracia, que se tienda un cebo de doce duros a una damita sin mayor importancia, recién salida de las aulas de un Conservatorio, vaya, se lo explica uno, y la chica tan contenta. Pero que a una primera actriz de la superior calidad artística de Anita Adamuz haya quien se atreva a ofenderla—es una ofensa—proponiéndole contratos que sólo firmaría la chica recién salida del Conservatorio, no se concibe. Ha hecho muy bien Anita en indignarse, y si en lugar de ser una mujer fina y espiritual hubiera sido violenta y agresiva, a estas horas no le arrendaríamos la ganancia al intermediario, ¡que llevaba una papeletita! Y ahí está el Español, mustio, desvaído, sin la Adamuz, sin Carmen Muñoz Gar—a la que también le sobran méritos para ocupar el puesto, y si no acordaos de sus arranques dramáticos, de su sensibilidad, de su escuela sobria—; con el porvenir en un brete y con Asunción Casals como alegoría del porvenir. Hay para morirse. Menos mal que nos consuela de tanto absurdo saber que el 23 se celebrará en el Olimpia de Barcelona un homenaje a Margarita Xirgu. La noticia me ha ensanchado el alma; Margarita hace falta aquí, ¡y qué falta!... Digo, si no se ha sacudido las sandalias al partir.

AQUELLO DE LA PLATINO...

No nos olvidamos de que prometimos contar hoy lo que a su vez nos contó la traviesa rubia platino; es decir, lo que contó a un fantasma. Esperad un día más. Veinticuatro horas pasan pronto.

Redacción de LA LIBERTAD.

teléfono núm. 27154

Música y músicos

Orquesta Clásica de Madrid

Acierto y equilibrio en la confección del programa del segundo concierto son condiciones estimables en alto grado. Buena ejecución y excelente dirección no son bastantes para satisfacer al auditorio. Gusta oír una excelente interpretación; pero precisa antes que la obra interpretada tenga un alto valor intrínseco. Por esto, el intercalar obras indiscutibles del glorioso pasado de la Música es condición a llenar ineludiblemente. La producción contemporánea debe apoyarse en obras clásicas de alto valor. Si alguna obra moderna alcanza la altura equivalente a las gloriosas sancionadas por las generaciones, pronto adquiere el valor y prestigio equivalente al de las grandes obras del pasado. Mas, entre tanto, el dar paso a los músicos modernos debe ser escoltados por valores definitivos. Sobre todo, porque el auditor no es un crítico ni tiene por qué ser un técnico. Su asistencia a los conciertos es para regalarse con goces, los más altos que en las actividades humanas se pueden encontrar.

En el programa del segundo concierto de la Orquesta Clásica había una obra de Schumann, «Concierto en «la» menor», para piano y orquesta, y un «Concerto grosso en «sol» menor», de Haendel, soberbio apoyo y acompañamiento de dos producciones nuevas: «Suite estilo antiguo», de A. Martín Pompey, y «Sinfonietta, op. 32, número 2, de Mjaskowsky, para instrumentos de cuerda.

El «Concierto en «la» menor», de Schumann, es una de las obras de más amplio desarrollo en la obra del inmenso compositor romántico para el piano. Llena está de inspiración y poesía, de arrebatos de fuego y pasión entre largos trozos de concentración profunda.

El pianista vienés Kurt Engel actuaba de solista. El joven artista viene ya precedido de larga serie de éxitos, tanto en su carrera como en numerosas actuaciones en diversos países. Primer premio en el concurso internacional de Piano en Varsovia, en 1932; diploma de honor en el concurso internacional de Viena de 1933 son antecedentes seguros de su maestría.

El «allegro affetuoso», paisaje de ensueño alternado con ráfagas de pasión; la graciosa divagación musical que es el «intermezzo», y el brillante «allegro vivace» del final, interpretados por el solista y la orquesta de modo excelente, valieron a todos grandes aplausos. A la insistente ovación contestó Kurt Engel con la ejecución de «Widmung», de Schumann, en transcripción bastante arbitraria.

Los «Concerti grossi», de Haendel, son las obras de mayor empeño orquestal de aquel estupendo compositor. No habiendo aparecido aún la sinfonía ni aun determinádose la forma «sonata», se complacía el genio del gran compositor, de tan intensa y bella vena melódica, en aquellas composiciones creadas por Corelli, Vivaldi y Geminiani.

Un «Concerto grosso» es un diálogo entre un grupo de solistas, llamado «concertino», y el coro de instrumentos (concerto grosso), al cual se solía unir el cembalo. El «Concerto grosso en «sol» menor» es el más célebre de todos. El diálogo es entre un óboe y la orquesta. En frases de gran belleza, de amplia y clara melodía, el óboe, Sr. Garrote, destaca la profunda belleza de la obra. Belleza, en verdad, insuperable, especialmente en el largo, melodía beethoveniana, anticipo y premonición de «La Malinconia».

Presenta la Orquesta Clásica al público de conciertos el compositor Angel María Pompey, natural de la provincia de Madrid, alumno del Conservatorio de esta capital y discípulo del insigne compositor Conrado del Campo. Actualmente es auxiliar del maestro Pérez Casas en la cátedra de Armonía del Conservatorio.

La «Suite en estilo antiguo», que estrenaba ayer, es una evocación del siglo XVIII encuadrada en el marco severo de aquella época y destacando la clara y sincera línea melódica. Muy bella obra, con su aspecto de magnífico ejercicio de composición. Preciosa la «Pastoral», primer tiempo. Un poco desconcierta al final, donde a un preludio sigue una fuga, la cual, en lugar de resolverse en el modo enérgico y brillante que corresponde, es seguida de un trozo lento con aire de obertura. Es lástima, porque pierde la obra la brillantez y buen efecto que merece.

También era primera la audición de «Sinfonietta», de Mjaskowsky. Es éste uno de los más notables compositores de la nueva Rusia; autor de numerosas obras: 12 sinfonías, varios poemas sinfónicos, obras de cámara, etcétera. De grandes dimensiones, que la hacen fatigosa al auditor, es, no obstante, muy bella a trozos y demuestra las grandes condiciones que, a juzgar por esta muestra, adornan a su autor.

Excelente concierto por la calidad de las obras y por la excelente interpretación.

M. H. BARROSO

INFORMACION MUNICIPAL

Una sesión de escasísimo interés

La sesión que ayer celebró el pleno de la Gestora tuvo poca importancia; se tramitaron asuntos corrientes y se formularon ruegos de poca consistencia.

Quedó aprobada la prórroga durante 1936 del recargo de una décima sobre la contribución territorial, cuyos ingresos se destinan, como es sabido, a la resolución del paro obrero.

Fué autorizada la presidencia para designar el gestor que ha de representar al Ayuntamiento en la Junta de Contratación de trigos.

Se suplementó en 75.000 pesetas la suma consignada para limpieza y calefacción de los grupos escolares.

Se acordó convocar un concurso para el arriendo de los campos de polo de la Casa de Campo. El pliego de condiciones no señala canon y sí una fianza de 5.000 pesetas.

Aprobó la Gestora un suplemento de crédito, importante 200.000 pesetas, para las obras de conservación, reparación y tapado de calas.

Se aprobaron las siguientes obras de urbanización:

Presupuesto de 13.390 pesetas para la instalación de aceras y tuberías en la calle de Lista, entre las de Torrijos y General Porlier.

De 106.970 para urbanizar la plaza de las Comendadoras.

D 90.028 para urbanizar las calles de Tamayo y Marqués de Monasterio.

Quedaron sobre la mesa el proyecto y presupuesto de construcción de un grupo escolar entre las calles del Ferrocarril y Batalla del Salado. Constará, si se aprueba, de catorce clases y de todos los demás servicios complementarios.

Su presupuesto, de 941.382,25 pesetas, será abonado en la proporción del 50 por 100 entre el Ayuntamiento y el Estado. Este proyecto es debido a la iniciativa del señor Serrano Coruña.

Se leyó una comunicación del Ayuntamiento de San Sebastián en la que se expresa la gratitud al de Madrid por haber facilitado una sección de guardias de la compañía de Circulación para regular la de la capital donostiarra durante la estación veraniega última.

En esta comunicación se dedican grandes elogios a los guardias madrileños, y la Gestora acordó que conste en acta su satisfacción.

En ruegos y preguntas, el señor Garrido pidió que se solicite del Gobierno que no se suprima el Gabinete de Accesos y Extrarradio.

El Sr. Otero se refirió a varios asuntos de personal, y el Sr. Ríos a las relaciones entre Canales del Lozoya y el Municipio.

Habló el Sr. Andueza de la conveniencia de que se restablezcan los buzones en los estancos, culpando a su correligionario Sr. Jalón de no haber hecho caso al Ayuntamiento en este asunto.

El vocal de la Comisión de Ensanche Sr. Usera, que acostumbra a asistir a las sesiones, denunció que hace más de cuatro meses que no se reúne la Comisión especial de Extensión, lo que es causa de que no se apliquen las ordenanzas de construcción en el Extrarradio.

Por este motivo existe más de un centenar de licencias para construir nuevas fincas en dicha zona detenidas, con perjuicio grave para los propietarios, los obreros y el Ayuntamiento. Además, no pudiéndose aplicar las nuevas ordenanzas, los arquitectos de la Sección de Urbanismo no tienen criterio definido sobre estas construcciones.

Y no habiendo más gestores que quieran hablar, se levantó la sesión a los tres cuartos de hora de haber comenzado.

Notas informativas

La carne de cerdo

El gobernador civil se ha servido aprobar la siguiente regulación de precios de venta de carnes de reses de cerda, que empezará a regir a partir del próximo lunes:

Solomillo, cinta de lomo y centro de magro limpio, libre de regulación: magro, 5 pesetas kilo; chuletas de lomo, 5; tocino fresco, 2,80; manteca fresca, 2,80; hígado solo, 3,70; asadura de todo, 2,70; costillas, 2,70; codillo sin manos, 1,60; cabeza sin orejas, 1,30; espinazo, 1,60; espinazo de rabo, 1,80; orejas sin hueso, 3,80; orejas con hueso, 2,30, y manos, 2,30.

Los anteriores precios representan, con relación a igual fecha del año anterior, una baja de 40 céntimos en kilo para las dos primeras clases de carne, y de 70 céntimos para las restantes.

Ministerio de Educación, Cultura y Deporte 2012

Todo el mundo, incluso Austria, ha acordado el embargo de las armas destinadas a Italia

(Viene de la página 1.ª)

migos la ocupa, limitándose ambos a vigilarse mutuamente.

En Roma desmienten la toma de Adua por los etiopes; pero no los millares de bajas italianas

Roma, 11.—El portavoz gubernamental dijo esta noche a un representante de la United Press que el informe indicando que los etíopes habían reconquistado Adua era «demasiado fantástico para ser digno de comentario».

El portavoz hizo resaltar que desde la conquista de Adua, millares de italianos equipados con ametralladoras, fusiles modernos, así como artillería, y ayudados por tanques y aeroplanos, habían sido enviados a dicha región.

Las fortificaciones han aumentado en número, y las ametralladoras han sido colocadas en los puntos más estratégicos para rechazar cualquier ataque.

El aludido portavoz agregó que el hecho de que las tropas italianas habían avanzado más allá de Adua demostraba que la reconquista de dicha ciudad por los etiopes es virtualmente imposible.

En París confirman la noticia, diciendo que los etiopes se adueñaron de cañones y ametralladoras

París, 11.—(Del enviado especial de la Agencia Havas en Addis Abeba): «Según ciertas informaciones, las tropas del ras Seyun han rodeado en la noche del 9 al 10 de Octubre las posiciones italianas de Adua, a las que atacaron. Los abisinios han sufrido, al parecer, serias pérdidas; pero se han apoderado de las posiciones, capturando prisioneros y apoderándose de cañones, ametralladoras, fusiles y municiones.

Se dice que 150 eritreos se han pasado con armas y bagajes a los abisinios.»

En Londres lo confirman también

Londres, 11.—La Legación abisinia de Londres confirma la noticia de un violento combate en las cercanías de Adua.

Agrega que ha recibido un telegrama oficial, en el que se anuncia que el número de bajas italianas habidas en el combate es de dos mil.

Los italianos tuvieron, al parecer, dos mil quinientos heridos

París, 11.—Comunican de Londres al periódico «L'Intransigeant» lo siguiente:

«Se anunciaba al principio de esta tarde en Londres que un despacho de la Agencia Reuter, procedente de Addis Abeba, decía que los abisinios se habían apoderado repentinamente de Adua, y que habían dado muerte a 2.500 italianos.

El ras Seyun, que figuraba al frente de las tropas etiopes, hizo numerosos prisioneros, apoderándose de fusiles, ametralladoras, piezas de Artillería y municiones en gran cantidad.

Al parecer se trató de un ataque efectuado rápidamente durante la noche por un grupo.

En la Legación de Abisinia en Londres no se ha confirmado ni desmentido este rumor.

Un funcionario de la Legación etíope ha declarado: «Hemos recibido un telegrama diciendo que las pérdidas italianas han sido muy importantes cerca de Adua, y que habían resultado heridos 2.000 italianos. Es indudable que de haber ese gran número de heridos, las pérdidas han sido grandes.»

Se recordaba que varias veces durante esta semana se ha dicho que Adua había sido recuperada por las tropas abisinias.

No se tiene confirmación verdaderamente seria de este segundo contrataque abisinio. Por lo tanto, debe acogerse este rumor con la más absoluta reserva.

Los soldados abisinios custodiando la estación fronteriza de Douanle

EN GINEBRA SE ACTUA CON TODA RAPIDEZ Y ENERGIA

Serán embargadas todas las armas destinadas a Italia, mientras se consentirá su envío a Etiopía

El cerco de Italia se apresura por momentos con la colaboración de todo el mundo, incluso de Austria

Madariaga no acepta la presidencia del Comité de coordinación

Ginebra, 11.—El Comité de coordinación designó presidente al señor de Vasconcellos, a propuesta del Sr. Laval.

Había sido propuesto antes el delegado de España D. Salvador de Madariaga; pero éste se negó, teniendo en cuenta las reservas formuladas por su Gobierno en la cuestión de las sanciones.

Se hizo la misma propuesta al delegado belga Sr. Hymans, al delegado sueco Sr. Sandler y al delegado holandés Sr. Fraciff, todos los cuales declinaron.

El Comité ha decidido no celebrar sesiones públicas, a causa de las delicadas cuestiones económicas que ha de tratar y comenzó la sesión a puerta cerrada.

Se aplazan las reuniones de la Asamblea

Ginebra, 11.—A las diez y media de la mañana se ha reunido en sesión la Asamblea de la Sociedad de Naciones.

El delegado de Albania ha lamentado que su país, por el hecho de ser aliado de Italia, no pueda cooperar en las medidas que decidan los demás Estados en virtud del artículo 16 del Pacto.

El presidente de la Asamblea, Sr. Benes, contestando a las críticas hechas ayer por el delegado italiano barón Aloisi contra el procedimiento seguido por la Asamblea y por el Consejo, demostró, entre otras cosas, que el Consejo, y, sobre todo, el Comité de los Cinco y su Subcomité, habían estudiado a fondo el memorándum italiano y lo habían utilizado para la redacción de su informe. Anunció que la Mesa de la Asamblea declara sus trabajos no clausurados, sino únicamente aplazados.

El Sr. Benes recordó que durante la presente reunión de la Asamblea cuatro países se han pronunciado contra el informe del Consejo y cincuenta a su favor.

El presidente hizo votos a continuación por el próximo restablecimiento de la paz y declaró que el Consejo está a disposición de las partes para buscar las modalidades conducentes a la cesación de las hostilidades.

Finalmente, el Sr. Benes declaró aplazados los trabajos de la Asamblea.

Toda la atención de los círculos ginebrinos se concentra ahora en las importantes decisiones que ha de adoptar el Comité de coordinación.

Francia e Inglaterra, partidarias de apresurar la acción

Ginebra, 11.—El Comité de coordinación ha decidido crear un Subcomité de trabajo, integrado por 16 miembros, que comenzará inmediatamente la elaboración de proposiciones concretas.

Se hace notar que Inglaterra y Francia están convencidas de que hay que apresurar la acción.

El Subcomité está integrado por un delegado de cada uno de los países siguientes: Francia, Inglaterra, U. R. S. S., Polonia, España, Africa del Sur, Argentina, Bélgica, Canadá, Suecia, Turquía, Suiza, Yugoslavia.

La cuestión de los plenos poderes de los miembros de la Comisión presenta todavía ciertas dificultades.

A propuesta del Sr. Eden se re-

La emperatriz Makonnen de Etiopía

unirá ya esta tarde para someter hoy mismo sus proposiciones a la Comisión.

Aloisi marcha a Roma

Ginebra, 11.—Después de la declaración del Sr. Benes en la sesión celebrada esta mañana por la Asamblea, el barón Aloisi, obligado a ir a Roma, abandonó el salón, dejando en el banco de la Delegación italiana a dos de sus colegas.

Embargo de las armas destinadas a Italia

Ginebra, 11.—El Comité de coordinación creado ayer por la Sociedad de Naciones acaba de tomar la siguiente resolución:

Primero. Los Gobiernos de miembros de la Sociedad de Naciones que aplican en la actualidad medidas destinadas a prohibir o restringir la exportación o reexportación y tránsito de armas y municiones y material de guerra con destino a Abisinia, suspenderán inmediatamente estas medidas.

Segundo. Los Gobiernos de miembros de la Sociedad de Naciones prohibirán la exportación, reexportación y tránsito, con destino a Italia o a sus posesiones, de armas, municiones y material de guerra enumeradas en la lista aprobada por el Consejo.

Tercero. Los Gobiernos de miembros de la Sociedad de Naciones tomarán las medidas necesarias para evitar que las exportaciones de armas que se expidan a un país distinto de Italia no puedan ser reexpedidas ni directa ni indirectamente a Italia o a sus posesiones.

Cuarto. Las medidas previstas se aplicarán también a los contratos que se están cumplimentando en la actualidad.

Se invita a los Gobiernos a que comuniquen en el plazo más breve posible, por mediación del secretario de la Sociedad de Naciones, las medidas que tomen de acuerdo con las disposiciones citadas.

Las sanciones que se acordarán hoy

Ginebra, 11.—Para formar parte del Subcomité técnico de armamentos de la Junta coordinadora de sanciones ha sido nombrado el general español señor García Benítez.

Se cree que entre las sanciones que propondrá mañana el Subcomité financiero en su reunión figurará la negativa de créditos de todos los Estados a Italia y la negativa de créditos por parte de los Bancos extranjeros a los italianos, exceptuándose únicamente por ahora los créditos comerciales.

Se aprieta el cerco en torno a Italia

Ginebra, 11.—Al aprobar la resolución sobre el embargo de armas, el Comité de sanciones aprobó la designación de un Comité de técnicos financieros encargados de proyectar las medidas financieras y económicas contra Italia, y también la de un Comité militar que estudie los artículos y productos que pudieran añadirse a los incluidos en la lista del presidente Roosevelt.

El Comité militar está integrado por técnicos de Inglaterra, Francia, Rusia y España, y el Comité financiero, por técnicos de Inglaterra, Francia, Grecia, Holanda, Rumania, Polonia y Africa del Sur.

La Sociedad de Naciones ha actuado con tal rapidez hoy, que el embargo de armas contra Italia fué impuesto en cuatro horas, lo que se compara con el período de un año que fué necesario para su aplicación en el caso de la guerra del Chaco.

El cerco alrededor de Italia se está cerrando, porque tanto Austria como Suiza, que ayer mostraron su inclinación a adoptar una actitud hostil y antagónica, respectivamente, habían cambiado de opinión hoy, puesto que consintieron en el embargo de armas.

Inglaterra, partidaria de la ruptura diplomática con Italia

Ginebra, 11.—El Sr. Eden ha propuesto las medidas de embargo que han recibido el apoyo unánime de las otras potencias, a la cabeza de las cuales se encuentra Francia.

Las recomendaciones de la Subcomisión serán incluídas en una proposición, que se someterá a la gran Comisión que entiende en la aplicación de sanciones, esta tarde, a las seis.

Se sabe de fuente fidedigna que la primera actuación de Inglaterra será proponer que todos los miembros de la Sociedad de Naciones apliquen un boicot contra las exportaciones italianas y se nieguen a la concesión de créditos o préstamos a Italia.

También se sabe de fuente fidedigna de crédito que Eden dijo a los delegados que si otra potencia propone que los miembros de la Sociedad de Naciones retiren su representación diplomática en Roma, Inglaterra apoyará tal medida

Una enérgica petición de Litvinof

Ginebra, 11.—Litvinof llegará a Ginebra mañana sábado para hacer una importante declaración ante el Comité de sanciones, en la cual pedirá: primero, que se garantice que el sacrificio impuesto a todos los miembros de la Sociedad de Naciones al aplicar las sanciones sea igualmente distribuído; segundo, que ningún país quede exento de la obligación de poner en vigor las sanciones.

Se opondrá a que Austria, Hungría y Suiza puedan abrir brecha en las sanciones, de lo que pudiera aprovecharse Alemania para hacer envíos a Italia.

Por último, Litvinof insistirá en que las sanciones deberán ser puestas en vigor lo más rápidamente posible.

El delegado de los Soviets pondrá especialmente de relieve que las sanciones de ser aplicadas con todo rigor, supondrán un sacrificio demasiado grande para los Soviets.

Con este motivo, se recuerda que Rusia abastece virtualmente a toda la Marina italiana de petroleo. Además, durante 1934, Italia compró a los Soviets el 26 por 100 de su importación de trigo, el 60 por 100 de la de manganeso y el 30 por 100 de su importación de hierro en lingotes. También adquirió de los Soviets una importante cantidad de carbón y de otros minerales.

EN PARIS SE SIGUE CON EMOCION EL DESARROLLO DEL CONFLICTO

Alemania no hará nada por impedir las sanciones decretadas

El embarque de tropas fascistas, retrasado por la huelga de los obreros del transporte

La flota inglesa preparada para el bloqueo

París, 11.—Coincidiendo con la determinación británica de hacer presión para la implantación de medidas más duras contra Italia si la presión económica no da resultados en el transcurso de un período razonable de tiempo, se han recibido noticias en esta capital según las cuales los movimientos navales de la flota inglesa en el Mediterráneo continúan con simultánea intensidad gradual con los de la flota del mar Rojo, preparadas para actuar si se ordena un bloqueo económico contra Italia. A medida que los barcos se dirigen al sur a través del canal de Suez, otros barcos llegan al Mediterráneo procedentes de Inglaterra. Según las últimas informaciones, han llegado también importantes unidades de sumbarinos, puesto que la Marina de guerra británica es débil con relación a la italiana en los submarinos de que dispone en el Mediterráneo. Se calcula que Inglaterra tiene quince submarinos en el Mediterráneo y mar Rojo, mientras que los italianos tienen treinta. Se afirma que las fuerzas británicas en el mar Rojo son ya mucho más numerosas que las italianas, que tienen en Massawa cuatro pequeños cruceros, cinco destructores y seis submarinos, de los cuales solamente los submarinos podrían dar un buen resultado en la resistencia al bloqueo de los puertos de Africa del Este.

Alemania apoyará las sanciones económicas

París, 11.—En los medios financieros y políticos de esta capital se discute la posibilidad de un «trato» entre Hitler y el Gobierno británico, merced al cual Alemania convendría en no hacer nada que haga inefectivas las sanciones contra Italia, a cambio de un empréstito para el Reich en Londres.

Aunque no es posible obtener una confirmación oficial sobre esta cuestión, se ha sabido de fuente autorizada que Alemania ha estado haciendo gestiones encaminadas a conseguir un empréstito británico, cuyas posibilidades de obtenerlo han mejorado, puesto que Inglaterra desea ardientemente lograr que Alemania entre dentro del círculo de naciones que practican el bloqueo comercial contra Italia.

Entre tanto se ha sabido ahora que el Gobierno británico ha informado al Gobierno francés que no tomara ninguna acción, aparte de las sanciones económicas, hasta que se haga patente el resultado de la aplicación de éstas. De todos modos no se cree que Inglaterra tiene el propósito de proceder a fuertes medidas, tales como el bloqueo de los puertos italianos del mar Rojo, hasta después de las elecciones generales inglesas.

Como los ingleses insisten en que cualquiera que sean las sanciones que se adopten deberán ser efectivas, es casi seguro que el Gobierno de Baldwin pedirá la adopción de medidas rigurosas si «el vacío» producido en la estructura de las sanciones económicas por la abstención de Austria y Hungría permite a Mussolini continuar su campaña sin daño o dificultades. Entonces comenzará la verdadera lucha entre Inglaterra y Francia sobre la cuestión no sólo si la Armada inglesa deberá ser movilizada para actuar como instrumento de la Sociedad de Naciones, sino también en lo que se refiere a la suerte del Convenio de la Sociedad de Naciones, puesto decisiva y finalmente en juego.

Pero antes de que se llegue a esta situación es posible se convoque el Parlamento francés—así como también el británico—para discutir cuál deberá ser la actitud de Francia.

Huelga en los puertos italianos

París, 11.—El envío de tropas italianas al Este de Africa ha sufrido un retraso a causa de una huelga contra la guerra declarada por las tripulaciones de los transportes, según noticias recibidas por el Comité ejecutivo del Sindicato Internacional de Marineros y Trabajadores de Puerto. El Comité ejecutivo declara que estas informaciones afirman que tres barcos que llevaban tropas y material de guerra para Africa del Este tuvieron que retrasar su salida porque las tripulaciones se negaron a trabajar como protesta. También se afirma que el «Liguria» retrasó su salida de Génova durante veinticuatro horas a causa de la huelga.

LA GUERRA VISTA DESDE EL FRENTE ETIOPE

En las últimas horas han sido derribados dos aviones italianos y muertos sus seis tripulantes

Se teme un inminente bombardeo de Addis Abeba por los aeroplanos fascistas

Dos aviadores italianos muertos a tiros en Dessie

Adis Abeba, 11.—De un corresponsal especial: «Se anuncia oficialmente que dos aviones itailanos volaron sobre la región del norte de Dessie el 9 de Octubre, y que uno de ellos, tripulado por dos hombres, fué derribado a tiros de fusil.

Los dos tripulantes del aparato en cuestión perecieron en el acto.»

Otros cuatro aviadores muertos en Makale

Addis Abeba, 11.—Un telegrama de Makale al Gobierno abisinio confirma que un destacamento de un millar de soldados indígenas de Eritrea se dirige a las líneas abisinias para pasarse a sus filas.

Los aviones italianos persiguen a estos desertores con fuego de ametralladoras.

También se confirma la caída de un avión italiano cerca de Garaalte, en la región de Makale. Sus cuatro tripulantes han perecido, y el avión se ha destrozado por completo.

Un informe procedente de Goharai dice que los puestos avanzados abisinios a lo largo del río Chebeli han sido bombardeados por aviones italianos.

Los italianos atacan en el Sur

Addis Abeba, 11.—Según telegramas oficiales, se ha emprendido en un amplio frente el por tanto tiempo esperado ataque principal de Italia, desde el Sur, con dirección a Jijiga, la importante ciudad de Harrar, y el ferrocarril de Addis Abeba-Djibuti, vital para Eitopía, porque supone su comunicación con el resto del Mundo.

El embajador italiano es invitado a salir inmediatamente de Etiopía

Addis Abeba, 11.—El departamento de Negocios extranjeros ha entregado al conde Vinci, ministro de Italia, una nota retirándole el «placet».

Este terminará el sábado, a las once de la mañana.

El Gobierno abisinio declara en esta nota:

«Teniendo en cuenta la apertura de las hostilidades y la invasión de las tropas italianas; teniendo en cuenta el hecho de qua la promesa de no servirse de la estación de T. S. H. de la Delegación no ha sido cumplida, el Gobierno abisinio se ve obligado a considerar la misión del ministro de Italia como terminada.

De orden del emperador invito a V. E. a salir con todo el personal de la Legación, en el más breve plazo, del territorio abisinio. Las medidas de seguridad para el viaje a la frontera por el ferrocarril Addis Abeba-Djibuti ya han sido adoptadas.»

El conde Vinci ha protestado, declarando que no se había servido de la estación de T. S. H. Ha tomado nota del retiro del «placet» y ha anunciado que el personal de la Legación saldrá de Addis Abeba el sábado por la mañana; pero que él, personalmente, se niega a salir antes de la llegada a Addis Abeba del agente comercial.

Sin embargo, el Negus no ha aceptado que el ministro de Italia permanezca en Addis Abeba.

El embajador italiano quiere ser recibido por el Negus

Addis Ababa, 11.—El ministro de Italia, conde Vinci, ha pedido ser recibido por el Negus en audiencia. Se ignoran los motivos de esta gestión; pero se presume que el emperador se negará.

En los círculos diplomáticos se cree saber que se ha entablado una gran batalla en el frente Septentrional. No se tiene ningún informe preciso.

El mejor regalo para un etiope es un fusil

Addis Abeba, 11.—De un enviado especial: «El donativo de un arma es el mejor regalo personal que a un hombre del pueblo puede hacer una personalidad abisinia.

Por ello, hoy reina en numerosos grupos populares gran alegría, pues el Negus ha distribuído en el Palacio, durante una ceremonia, armas a numerosos jefes locales.

La multitud, esgrimiendo las armas, ha expresado su agradecimiento y su lealtad al Negus, que sabe que la mejor manera para mantener el patriotismo es dar a los abisinios el medio de demostrar que son capaces de tomar parte en la defensa del país.»

Temores de un bombardeo aéreo

Addis Abeba, 11.—La inminencia de la partida del ministro de Italia en Etiopía, conde Vinci, hace que aumenten los temores de un ataque aéreo italiano a la capital. Este temor se tuvo generalmente durante los primeros días de las hostilidades; pero gradualmente fué desapareciendo a medida que transcurrían los días sin que se presentasen las escuadrillas de bombardeo procedentes del Este. Entonces se extendió la creencia de que la capital estaba

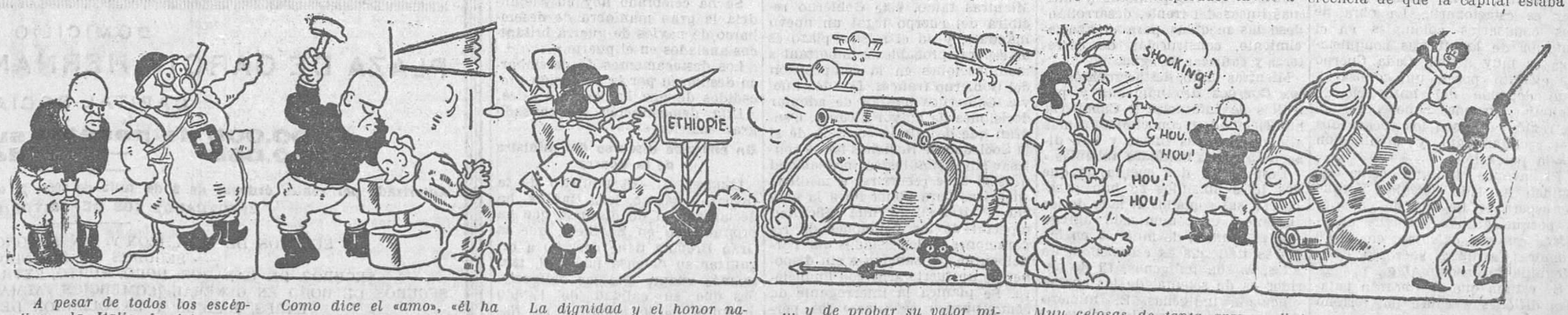

A pesar de todos los escépticos, la Italia fascista, gracias a Mussolini, hace—desde algunos años—de gran potencia.

Como dice el «amo», «él ha sabido forjar un alma a su pueblo». Es verdad: el alma italiana parece estar blindada.

La dignidad y el honor nacional han permitido a la Italia fascista invadir Etiopía sin recurrir a esta bárbara formalidad llamada «¡Declaración de guerra!»

... y de probar su valor militar aplastando con pequeños tanques y aviones a un enemigo feroz y armado de poderosas lanzas.

Muy celosas de tanta grandeza y gloria, las naciones reunidas en Ginebra se permiten maldecir la obra del ilustre Mussolini...

Y los perversos etiopes tienen la audacia de poner sus lanzas en las ruedas de los carros de asalto con el objeto de paralizar su marcha triunfal.

(De «Le Populaire».)

Con arreglo al artículo 31 de la ley de la Propiedad Intelectual y al artículo 18 de su reglamento, LA LIBERTAD se reserva el derecho de reproducción de los artículos publicados en este número.

Ministerio de Educación, Cultura y Deporte 2012

segura mientras permaneciera en ella el personal de la Legación italiana.

En estos momentos los extranjeros están colocando las banderas de sus respectivos países sobre los tejados de sus casas, preparándose para el caso de un ataque aéreo.

Aparte de esto, se puede decir que la primera semana de hostilidades apenas ha causado impresión en esta capital. Continúa la vida normal y los indígenas trabajan como de ordinario. Aunque hay pocas noticias a causa de la actuación de la censura militar, parece que los etíopes están retrocediendo poco a poco ante el avance de los italianos.

El nieto de un ras, detenido

Addis Abeba, 11.—El nieto del ras Hailu ha sido traído a Addis Abeba por sospecharse, según se dice, que trataba de fomentar una revolución en Etiopía.

Se recuerda que el ras Hailu, en otro tiempo predilecto del Negus, fué detenido hace tres años acusado de complot.

Se confirma la muerte de dos aviadores italianos

Addis Abeba, 11.—En un comunicado oficial se dice que dos aviones italianos han volado el miércoles sobre la región de Wabeno, en la provincia de Issa, en la frontera del Este. Según el comunicado, varios hombres de las tribus de Issa derribaron a uno de los aparatos a fuerza de disparos, matando a su tripulación, de dos hombres y un perro que llevaban como mascota..

LA GUERRA VISTA DESDE EL FRENTE ITALIANO

Los propios fascistas tienen que reconocer que no pueden avanzar

Y se ven obligados a confirmar que no han conseguido tomar ni Aksum ni Moussa Ali

Frecuentes escaramuzas en los puestos avanzados

Asmara, 11. (Del corresponsal especial de la Agencia D. N. B.).—El grupo del ala izquierda, al mando del general Santini, ejerce desde sus posiciones presión sobre Makale, donde se encuentra el ras Sellassie Gugsa con sus tropas en una inactividad sorprendente. Se cree que razones de carácter político hacen dudar a este ras, que, por otra parte, no se halla en buenas relaciones con el ras Seyun. Este último continúa presentando resistencia contra el grupo del general Maravigna, que ocupan las alturas y valles alrededor de Adua.

El cuerpo indígena mandado por el general Pircio Biroli se encuentra detrás de Amba Augher.

Se señalan en varios puntos escaramuzas de puestos avanzados.

En la frontera de Setit (Takaze) se registran continuas incursiones de la población contra las tropas indígenas.

No se ha facilitado aún noticia alguna sobre pérdidas. Muchas de las formaciones que han participado en los recientes combates no han comunicado nada. Tal vez puede calcularse el número de bajas en sesenta muertos y doscientos heridos.

Los propios italianos reconocen que tardarán unos días en poder avanzar

París, 11.—Comunican de Asmara a la Agencia Havas:

Se desmiente la noticia de origen abisinio según la cual la ciudad de Adigrat había sido recuperada por los abisinios.

Por otra parte, el enviado especial de la Agencia Havas estaba en la ciudad anoche mismo.

Los reconocimientos aéreos han señalado la presencia de concentraciones de tropas al sur de Makale. Parece que se trata de unos 20.000 hombres del ras Cassa, jefe del ras Seyun.

No se ha notado la presencia de tropas en dirección de Aksum.

Es posible que haya de esperarse algún tiempo antes de reanudar el avance.

La batalla, según la costumbre abisinia, tendrá lugar no en Makale, sino en la región de Magdala.

Operaciones italianas en la frontera del Sudán

Asmara, 11.—(De un corresponsal especial de la Agencia Havas).

Las operaciones que se desarrollan desde hace algunos días en la región de Setit, en la frontera con el Sudán angloegipcio, han sido provocadas por bandas de irregulares que organizaron golpes de mano. Los diarios tiroteos han causado algunos heridos.

La posición italiana es exclusivamente defensiva en este sector.

Los italianos con sus bombardeos de artillería consolidan sus posiciones en el sector de Amba Augher, a 2.700 metros de altura.

Auxiliares del Ejército fascista

Asmara, 11.—A todas las unidades del Ejército italiano se les han agregado columnas conocedoras del país. Estas personas y sus colaboradores tienen por misión la de trabajar políticamente a las poblaciones ocupadas.

Para esto se emplea preferentemente a antiguos áscaris, que después de cumplir su servicio en el Ejército italiano se han establecido en la región.

El avance italiano, detenido

Asmara, 11.—La situación militar es estacionaria. La obra de los comisarios coloniales en el interior de las tierras conquistadas es muy activa. Cada Cuerpo de ejército posee un comisario, que depende del ministerio de Colonias, grandes conocedores de la región, que son los encargados del reclutamiento y dominación de la población.

El avance italiano cerca de Shiden ha sido detenido porque se espera la llegada de cañones y porque grandes fuerzas abisinias, que se calculan en 40.000 hombres, avanzan sobre la línea Meguina-Rasdascian-Alagi.

Se estima que se librarán batallas difíciles a causa del terreno alto.

La ciudad de Azoum (ciudad santa) no ha sido ocupada todavía por los italianos; pero es posible que las tropas de Maravigna, cuando reciban refuerzos, avancen sobre dicha ciudad.

El general De Bono visita los alrededores de Adigrat

Roma, 11.—Comunican de Asmara que el general De Bono ha visitado el frente italiano en los aldedores de Adigrat y la carretera de Adigrat a Adua.

En Adigrat, el general pasó una gran revista a las tropas, a las que arengó.

La noticia de origen abisinio, según la cual tres aviones italianos habían sido capturados por los abisinios es falsa. Es verdad que las alas de los mencionados aparatos han sido atravesadas por las balas; pero los aviones pudieron volver a su base. Tampoco es verdad que un coronel italiano haya caído prisionero.

Los italianos siguen sin tomar Aksum

Roma, 11.—El portavoz oficial ha manifestado a la United Press que la toma de Aksum progresa sin cesar y el avance se hace con todo cuidado con el deliberado intento de no causar daños a las iglesias u otros tesoros sagrados de la ciudad santa etíope. Este portavoz ha calificado de ridículas las informaciones referentes a que las tropas indígenas italianas deserten a Etiopía.

La visita del mariscal Badoglio, jefe del Estado Mayor no tenía otro objeto, según este portavoz, que la de familiarizarse con la envergadura de las operaciones miliares y no para reemplazar al general De Bono.

Tampoco han ocupado aún el monte Moussa Ali

Roma, 11.—Un telegrama del gobernador de Africa oriental, señor De Bono, telegrama que publica la oficina italiana competente, desmiente enérgicamente que las tropas italianas hayan ocupado las montañas de Moussa Ali, que forman el límite de la Somalia francesa.

Sobre este asunto se agrega que esta noticia, procedente de origen oficial abisinio, ha sido lanzada con el evidente propósito de sembrar discordias entre Francia e Italia.

Según el comunicado oficial italiano, dos ras se han colocado junto a los invasores de su país

Roma, 11.—El comunicado oficial de ayer dice especialmete:

«Dejac Haile Selassie Cuxa, jefe de la región del Tigré oriental, se ha entregado, con varios millares de hombres, al general Santini.

Poco después, Dejac Kassa Araia se ha pasado con sus hombres al lado de los italianos.

La Aviación ha efectuado vuelos de reconocimiento tácticos y estratégicos al otro lado del río Takazze, sin haber notado concentración de tropas indígenas.

La noticia según la cual un avión italiano había caído en los alrededores de Aksum es falsa.

El alto mando visitará en breve el terreno conquistado.»

Los italianos continúan apuntándose éxitos imaginarios

Roma, 11.—Después de una interrupción de dos días, se ha publicado hoy un comunicado oficial, comunicado que por la primera vez da cifras sobre las pérdidas sufridas.

El comunicado en cuestión dice, entre otras cosas: «En el día de ayer, 10 de Octubre, se ha continuado mejorando las comunicaciones entre las primeras y últimas líneas del frente, desarrollándose las medidas para el abastecimiento, construcción de carreteras y cañerías de agua.

Mientras tanto, destacamentos de los Cuerpos de indígenas y patrullas de Infantería y Caballería han ejecutado reconocimientos más allá de nuestras líneas y han disuelto algunas unidades abisinias.»

Después de dar cuenta de que dos jefes abisinios se han pasado con sus soldados al lado de los italianos, el comunicado agrega que el número de muertos en las líneas italianas es escasísimo: de ellos, 25 son indígenas. El de heridos es de setenta, de los cuales cincuenta indígenas. El número de desaparecido es de treinta y tres, todos ellos indígenas.

Las familias de los muertos y heridos en la campaña han sido avisadas.

Los soldados del «duce» construyen rutas, a fin de asegurar el transporte de sus víveres.—Los etíopes transportan en asno las provisiones para los soldados del Negus

Los italianos han cogido un cañón, una ametralladora, 134 fusiles y treinta carros de municiones en las zonas ocupadas.

La reorganización se hace con la colaboración, cada vez más voluntaria, de la población.

En el frente de Somalia se han registrado numerosas deserciones de soldados abisinios. Las informaciones de la Prensa extranjera relativas a deserciones de los áscaris italianos son falsas.

Los aviones han ejecutado vuelos de reconocimiento estratégicos y tácticos, sin ver ninguna concentración de tropas abisisias.»

El comunicado desmiente la noticia de la caída de un avión italiano cerca de Aksum, y agrega: «En los días venideros el cuartel general italiano será trasladado a la zona conquistada. La salud y la moral de las tropas es excelente.»

EN LONDRES APALEAN A UN GRUPO DE FASCISTAS

En Inglaterra se niegan a retransmitir por radio ningún discurso italiano

El Parlamento británico se reúne el día 22 para tratar de la situación internacional

Una advertencia para los regímenes dictatoriales

Londres, 11.—Hablando de las sanciones, la revista «Time and Tide» dice que se trata de dar una advertencia a todos los regímenes autocráticos que amenazan a los democráticos, y, especialmente, a Alemania, «que espera con ansiedad el término de la pugna entre la democracia y la dictadura».

El «Economist» dice: «Las sanciones fuertes equivalen a un bloqueo, y la interrupción de las comunicaciones entre Italia sería decisiva.»

El «Time and Tide» dice que «Francia e Inglaterra han de tratar del problema de las sanciones de completo acuerdo y estar dispuestas, si fuera necesario, a recurrir a la fuerza en último término».

«The Spectator» dice: «Si las escuadras de los Estados de la Liga se concentraran en el Mediterráneo, podrían, sin duda alguna, en un mes, poner fin al conflicto.»

El «New Statesman» indica que tan pronto como se note que no tengan efecto las sanciones económicas, deben ponerse en vigor las sanciones militares. La prudencia del Sr. Laval podría entonces llevarle adonde precisamente quiere evitarse el ir.

Si no bastan las sanciones económicas, las militares

Londres, 11.—El redactor diplomático del «Daily Telegraph», comentando los acontecimientos de Ginebra, presume que el Comité de coordinación se encuentra ante una labor especialmente difícil. El resultado de las sanciones es dudoso si no se procede a un bloqueo. Francia estima que en seis u ocho semanas podrá comprobarse que todas estas medidas son infructuosas. El Gobierno británico comparte esta opinión. Mientras tanto, este Gobierno recibirá del cuerpo legal un nuevo mandato, y en el mismo plazo es de esperar probables e importantes modificaciones en la composición del Gobierno francés. Los dos nuevos Gobiernos habrán de adoptar decisiones de mayor alcance. Tendrán que decidir la cuestión de si la Sociedad de Naciones ha de confesar sin disimulos su incapacidad o de si debe recurrirse a medidas enérgicas para poner fin a la guerra. Podría surgir una dificultad especial de las peticiones de reparaciones de los Estados que participen en las sanciones sin disponer de un fuerte armazón financiero. Se plantea la interrogante de cómo pueden calcularse las pérdidas.

En Londres apalean a un grupo de fascistas

Londres, 11.—Ayer se ha registrado un sangriento encuentro ante la Bolsa entre fascistas uniformados ingleses y varios centenares de empleados de Banco.

Los fascistas, que vendían el órgano de su partido, fueron atacados por la muchedumbre.

Se entabló una verdadera batalla, a consecuencia de la cual resultaron heridas varias personas.

Los periódicos fascistas fueron amontonados en la calle y quemados. La muchedumbre atacó también a la Policía al intervenir ésta, y fué necesario el envío de refuerzos para restablecer el orden.

Inglaterra aplica la primera sanción a Italia

Londres, 11.—Comunican de Ginebra a «The Times»:

«Inglaterra ha aplicado ya una primera medida de sanciones contra Italia. La Dirección de Correos inglesa rechaza toda colaboración para la difusión en América de una conferencia ante el micrófono del barón Aloisi, a propósito de la manera como ha sido tratado el conflicto italoabisinio por la Sociedad de Naciones.

Esta conferencia debía celebrarse en forma de una interviú entre el barón Aloisi y un corresponsal norteamericano.

El puesto de emisión oficial británico de Rugby debía servir de enlace para la transmisión a América.

«Algunos minutos antes de la hora fijada se anunció al corresponsal norteamericano que, en adelante, los puestos ingleses de T. S. H. no transmitirán ninguna declaración del Sr. Aloisi o de otras personalidades italianas.»

Maniobras navales en Alejandría

Londres, 11.—Comunican de Alejandría que las autoridades egipcias han prohibido el aterrizaje de aviones civiles en Mersa Matrua.

Se ha celebrado hoy en Alejandría la gran maniobra de desembarco de navíos de guerra británicos anclados en el puerto.

Los destacamentos de desembarco desfilaron por la población precedidos de una banda de música.

Esta demostración ha causado gran emoción.

Un enérgico discurso del ministro de la Guerra

Londres, 11.—El ministro de la Guerra británico, lord Halifax, ha declarado, en un discurso que ha pronunciado en Sheffield, que la Gran Bretaña tiene derecho a organizar su defensa nacional, tanto más cuanto que las obligaciones que su calidad de Estado miembro de la Sociedad de Naciones le imponen, pide con urgencia el rearme que el Gobierno está preparando.

El orador se declaró convencido de que la industria no tardará en colaborar en esta obra urgente.

En otro discurso que pronunció en Glasgow el ministro de Agricultura, Sr. Elliot, hizo notar: «No tenemos ninguna diferencia con Italia; pero debemos permanecer fieles a nuestros compromisos. Si las medidas proyectadas no tienen éxito, habremos de revisar nuestra actitud ante las obligaciones internacionales y los medios de defensa de nuestra propia seguridad.»

El Parlamento inglés se reunirá el día 22

Londres, 11.—Se sabe que se ha decidido definitivamente que se convoque el Parlamento para el 22 de Octubre, en cuya sesión se abrirá un debate sobre la situación internacional. Se proyecta prorrogar el Parlamento el día 25, después de lo cual habría una disolución inmediata; así la celebración de elecciones generales sería posible durante la tercera semana de Noviembre.

Cargamento de carbón para Gibraltar

Gibraltar, 11.—Esta mañana han llegado a este puerto, procedentes de Inglaterra, los vapores «Sarastone» y «War Hindoo» con cargamento, el primero, de carbón, y el segundo de aceite combustible.

El cargamento que traen viene destinado al Gobierno de la ciudad.

Llegan dos barcos de guerra a Alejandría

Alejandría, 11.—El barco de guerra «Queen Elizabeth», barco almirante de la escuadra británica del Mediterráneo, y el crucero «Sussex han anclado en este puerto.

Precauciones en Malta

La Valette (Malta), 11.—Las autoridades han ordenado que se disimulen todas las luces en previsión de eventuales ataques aéreos.

EN ROMA SIGUEN LOS ATAQUES CONTRA LA SOCIEDAD DE NACIONES

Italia moviliza tres quintas más

Más llamamientos a filas

Roma, 11.—El «Diario Militar Oficial» publica el decreto de movilización de los soldados de la quinta del 33 que hayan cumplido menos de tres meses de servicio.

También se llama a filas a cierto número de suboficiales y soldados de Caballería de la quinta del 27, así como a una parte de los soldados de la quinta del 29 que hayan servido en los regimientos de automóviles.

Finalmente se llama a filas a los soldados de Intendencia de las quintas del 31 y 33.

El general Badoglio a Eritrea

Roma, 11.—La marcha al Africa oriental del mariscal Pietro Badoglio, jefe del Estado Mayor italiano, se considera como prueba, primero, de que el Gobierno concede la mayor importancia a la continuación de las operaciones en el Africa oriental, y segundo, de que considera poco probable la amenaza de un conflicto en Europa.

Se desmiente la colocación de minas a la entrada de los puertos

Roma, 11.—Se desmiente categóricamente que se hayan colocado minas a la entrada de los puertos italianos.

Esta noticia se interpreta en los círculos romanos como encaminada a crear una atmósfera de inquietud, especialmente en los armadores cuyos navíos vienen a aguas italianas.

Siguen los ataques violentos contra la Sociedad de Naciones

Roma, 11.—Comentando las resoluciones de Ginebra, «Il Popolo di Roma» dice especialmente:

«Es indignante que se aplique ahora contra Italia este artículo 16, que no se ha querido aplicar en los dieciocho meses de la campaña de Manchuria ni durante los veintiséis de la guerra entre el Paraguay y Bolivia.

Esto se aplica por el hecho de que el Paraguay y el Japón han vuelto la espalda a Ginebra, sin esperar el fin del procedimiento lento y complicado de la Sociedad de Naciones.

Ahora Italia ha de pagar su lealtad a Ginebra. La presencia de los delegados italianos sólo ha tenido un fin: fijar para siempre las responsabilidades de la Sociedad de Naciones. En realidad, la colaboración entre Italia y la Sociedad de Naciones se rompió ya cuando el Consejo denunció a Italia como agresor y quiso ponerla en la picota ante el mundo civilizado. Desde entonces, el alma y la conciencia de Italia no están ya en Ginebra. Se ha buscado en Ginebra, no la conciliación, sino la sumisión. Las sanciones constituyen una aventura que puede conducir a una inocente comedia; pero también a un desenlace más trágico.

El discurso pronunciado por Mussolini con ocasión de la Adunata ha tenido en cuenta estas dos posibilidades. El pueblo italiano, cuyas miradas convergen en los acontecimientos históricos que se desarrollan en Africa, espera con disciplina y entusiasmo las órdenes de su jefe.»

El embajador etíope desmiente una noticia

Roma, 11.—El encargado de Negocios de Etiopía desmiente categóricamente algunas informaciones extranjeras, en las que se dice que, como sus propiedades las había vendido a italianos, iba a naturalizarse italiano.

También ha desmentido que uno de sus hijos participara en la movilización civil del 2 de Octubre.

El ejército de operaciones de Eritrea se compone de ciento diez mil hombres

Roma, 11.—«Il Giornale d'Italia» dice que el ejército de Eritrea está integrado por 110.000 hombres, 2.300 armas automáticas, 230 cañones, 92 carros de asalto y 30.000 mulos.

Medidas contra el acaparamiento de víveres

Roma, 11.—Se han establecido rigurosas penas para el acaparamiento de productos alimenticios y contrabando de divisas italianas.

Se dice que en Roggio di Calabria han sido detenidos varios comerciantes por haber acaparado mercancías. En Vintimille ha sido detenido un individuo que trataba de pasar 162.000 liras, imponiéndosele una multa por dicha cantidad.

Otros informes

Cinco millones de dólares de baja en el comercio con Italia

Nueva York, 11.—En la conferencia sobre el desarrollo del puerto de Nueva York, se ha declarado que la advertencia hecha por el presidente Roosevelt referente a que los norteamericanos podrían solamente comerciar con los países beligerantes del Este de Africa, a su cuenta y riesgo, ha repercutido ya en el comercio con Italia, que ha sufrido una reducción de cinco millones de dólares.

Etiopía y Rumania

Bucarest, 11.—El encargado de Negocios de Etiopía en Anka, señor Berhane Marcos, ha llegado a ésta y ha manifestado que ha sido encargado por el Negus de estudiar las posibilidades de establecer relaciones económicas, incluso diplomáticas, entre Etiopía y los Países Balcánicos.

Las oficiosidades de Hungría

Budapest, 11.—El Gobierno ha prohibido la proyección de una película sobre Etiopía, evidentemente para evitar que el primer ministro italiano pudiera molestarse, ya que la película puede ser interpretada como propaganda a favor de Etiopía.

Turquía y la defensa de los Dardanelos

Ankara, 11.—Ante la Asamblea Nacional, el ministro de Negocios extranjeros, interrogado por un diputado, declaró, entre otras cosas, lo siguiente:

«Con arreglo a los actuales Tratados, en los Dardanelos existe una defensa muy mediocre del país y de los estrechos. La situación internacional de hoy nos obliga a prestar mayor atención en la vigilancia del territorio patrio, cuya defensa es débil o incompleta. No cesaremos de multiplicar los esfuerzos para hacer comprender en las reuniones internacionales la necesidad de completar la defensa del país. No vacilaremos en adoptar las medidas necesarias, de encontrarnos frente a eventualidades inesperadas.»

LO DE CRIA CABALLAR

Los servicios de cría caballar, que desde 1931 pertenecían al ministerio de Agricultura, pasan ahora, con motivo de la ley de Restricciones, al de la Guerra.

Aparte de las razones técnicas y económicas (una economía de cerca de siete millones de pesetas) que aconsejan que esos servicios sigan en Agricultura, se presenta una situación un tanto anómala al personal civil que desempeñaba dichos servicios.

¿Adónde van a ser empleados esos cuatrocientos hombres que trabajan en las Secciones de caballos sementales y yeguada nacional?

Cuando la Dirección general de Ganadería se hizo cargo de los referidos servicios ofreció al personal militar la ocasión de seguir prestando sus trabajos con carácter civil o retirarse con sus sueldos y haberes correspondientes. Al personal actual nada se le ha ofrecido.

Desde hace ocho días se hallan en Madrid Comisiones de empleados de todas las Secciones de sementales y yeguada nacional gestionando se aclare su situación, y con tan poca fortuna que aún no saben cuál va a ser, puesto que nadie es capaz de conocer los propósitos del señor ministro de Agricultura respecto a este asunto.

Hoy empiezan sus tareas las Comisiones de Guerra y Agricultura y en el plazo de quince días han de estar traspasados los referidos servicios, y, según nuestras noticias, carecen de instrucciones respecto al personal mencionado.

¿Sería pedirle mucho al Sr. Martínez de Velasco que diese a conocer sus propósitos sobre el particular?

El jefe del Gobierno y ministro de Hacienda manifestó reiteradamente que no sufrirían daños los modestos empleados, y confiamos que así será; pero bueno es que se sepa cómo van a resolver este caso.

Las fieras de un circo se adueñan de una población austríaca

Viena, 11.—Ayer llegó a Liezen (Steiermark) el circo Lajos para dar algunas representaciones. Durante el transporte por las calles de dicha ciudad se rompió una jaula de fieras, quedando los animales en libertad.

Un león salió de la jaula el primero y tranquilamente subió por la escalera de una casa. Tras él iban un oso y dos lobos.

La Gendarmería fué inmediatamente avisada. Se cerraron todas las puertas y los niños quedaron encerrados en las escuelas.

El director del circo logró que el león volviera de nuevo a su jaula enseñándole grandes trozos de carne; pero el oso y los lobos, que se revolvían contra quienes se les acercaban, tuvieron que ser capturados echándoles el lazo.

Explosión en un taller de calderería

Tres obreros muertos y cinco heridos

Saint Nazaire, 11.—Esta mañana, en un taller de calderería de la ciudad, hizo explosión una botella de oxígeno.

La explosión se produjo en el momento en que los obreros habían entrado ya al trabajo.

Tres obreros han resultado muertos y otros cinco gravemente heridos.

En el taller donde se ha producido la explosión se trabaja en la actualidad en la construcción del acorazado «Strasbourg».

LA MUNDIAL
SOCIEDAD ANONIMA DE SEGUROS
DOMICILIO
PLAZA DE GARCIA HERNANDEZ, 2.-MADRID
CAPITAL SOCIAL
4.000.000 de pesetas suscrito
2.020.000 — desembolsado
Autorizada por reales órdenes de 8 de Julio de 1909, 22 de Mayo de 1918 y 6 de Julio de 1927
EFECTUADOS LOS DEPOSITOS NECESARIOS
SEGUROS DE VIDA (CON Y SIN RECONOCIMIENTO MEDICO)
SEGUROS DE INCENDIOS
SEGUROS DE GANADOS: ROBO, HURTO, EXTRAVIO Y VIDA DEL GANADO
SEGUROS DE ROBO EN GENERAL (COMERCIOS, ALMACENES, HABITACIONES PARTICULARES, BANCOS Y EXPOLIACION DE COBRADORES)
APROBADO POR LA INSPECCION GENERAL DE SEGUROS Y AHORROS

Ministerio de Educación, Cultura y Deporte 2012

LA SITUACION POLITICA

Todavía continúa discutiéndose si hay o no fórmula conciliatoria en torno al proyecto de ley de reforma electoral

¿Comenzará dentro de este mes la discusión de los presupuestos?

En el Palacio Nacional.--Presentación de credenciales

Ha presentado sus cartas credenciales al presidente de la República el embajador de Inglaterra sir Henry Chilton.

El presupuesto de Obras públicas y Comunicaciones

El Sr. Lucia dijo a los periodistas que por la mañana había estado en la Presidencia, entregando al jefe del Gobierno los presupuestos de los ministerios de Obras públicas y de Comunicaciones.

—Hemos estado—añadió—de completo acuerdo en las posibilidades del próximo presupuesto. En Comunicaciones hay una economía efectiva de nueve millones de pesetas, quedando cinco o seis millones a extinguir, y en Obras públicas hay alrededor de cuarenta millones en estas condiciones, pero que no afectan para nada al paro obrero.

El presupuesto de Instrucción pública

El subsecretario de Instrucción pública dijo a los periodistas que por delegación del ministro del ramo se reunió con los jefes del ministerio para conferenciar a fin de dar los últimos toques al presupuesto.

—Hemos terminado—dijo—el estudio del presupuesto; pero no se suprime ninguna Universidad, ni Intituto, ni Escuela Normal, ni de Comercio, ni ningún Centro docente que dependa de este ministerio.

Se crean 333 escuelas y los correspondientes maestros; se reorganiza la Facultad de Filosofía y no se suprime el Consejo Nacional de Cultura, sino que se le da una nueva reorganización, disminuyendo el número de sus componentes. Siguen en vigor la Universidad de Verano y el Patronato de las Misiones Pedagógicas. Todos los centros de cultura quedan incólumes y no se suprime ni un solo catedrático ni ningún profesor.

Con arreglo a la ley de Restricciones, se reducen las gratificaciones y las subvenciones a algunas entidades.

Hoy entregará el presupuesto al jefe del Gobierno.

El Sr. Gil Robles, optimista

Al recibir ayer a los periodistas el ministro de la Guerra, les hizo una relación de las fuerzas que desfilarán hoy con motivo de la fiesta conmemorativa de la Raza. Le hablaron después los informadores del desacuerdo entre el Gobierno y las oposiciones en lo relativo a la reforma electoral, así como de los comentarios que al respecto se hicieron en la Cámara. Y el Sr. Gil Robles, en suma, se mostró optimista y dijo que tanto le daba un sistema como otro.

La aglomerarión en el mercado de trigos

Según dijo a los informadores el Sr. Martínez de Velasco, se había reunido con los representantes de la Banca privada, quienes están resueltos a facilitar los medios indispensables para que las dificultades que pudieran suscitarse de momento por la aglomeración en el mercado de trigos que necesiten vender los pequeños agricultores, se orillen en la forma convenida en dicha reunión, y que habrá de traducirse en algunas disposiciones que han de dictarse en términos perentorios para amparar los intereses de todos.

Dijo también el Sr. Martínez de Velasco que estaba satisfecho de la forma en que se iba desenvolviendo el problema, que cree llegará a resolverlo, sobre todo si cuenta con la asistencia ciudadana de aquellos a quienes afecta, y con un poco de tranquilidad —que reiteradamente viene aconsejando a los productores—, para que no se obstinen en depreciar ellos mismos el mercado, tratando de vender en un mes la cosecha cuya liquidación se ha de realizar durante el año.

También manifestó el ministro que, como estaba convencido de que la tasa se vulnera por la complicidad entre los que venden y los que compran, había decidido la aplicación estricta de la última disposición y suprimir toda relación directa entre unos y otros, haciendo que las cantidades que hayan de satisfacerse las abonen directamente a los vendedores las Juntas provinciales.

En favor de los obreros de Almadén

El diputado a Cortes por Ciudad Real, Sr. Morayta, ha conferenciado con el presidente del Consejo para interesarse por las pensiones de jubilación de los obreros de las minas de Almadén y las de sus viudas.

El Sr. Chapaprieta le prometió que se tratará de la cuestión una vez que se haya aprobado el presupuesto, y que pondrá todo interés en cumplir lo que le prometió al Sr. Morayta en la interpelación que este diputado planteó en favor de los obreros de Almadén.

Representaciones cerealistas visitan a los ministros de Hacienda, Agricultura e Industria y Comercio

Han visitado los ministerios de Hacienda y Agricultura, Industria y Comercio las representaciones de las Asociaciones de Comerciantes de cereales de Castilla la Vieja y León, Extremadura y Albacete con los agentes comerciales del grupo de Cereales de los Colegios de Valladolid y Badajoz para exponer en los citados departamentos los perjuicios gravísimos que ocasionaría la pretenida sindicación forzosa de los fabricantes de harinas, que traería consigo la elevación del precio del pan y, con evidente perjuicio para el Erario, al cesar en el ejercicio de sus respectivas industrias, un crecido número de comerciantes y agentes comerciales que hasta el presente facilitan la compraventa de trigos y harinas, viniendo además esta medida a agravar grandemente el paro obrero.

La sindicación obligatoria que se pretende establecer, dejaría en paro forzoso unos 15.000 obreros de los comerciantes de cereales, 5.000 de los constructores de maquinaria, 12.000 agentes comerciales especializados en las operaciones de compraventa en cereales, harinas, piensos, saquerío, accesorios etc.

Sólo la libertad absoluta—dicen—del mercado triguero harinero resolvería por sí solo la cuestión.

En los pasillos de la Cámara

Un triunfo de las Izquierdas en el debate sobre Comunicaciones marítimas

Durante el debate de totalidad sobre el dictamen de Comunicaciones marítimas han sido las izquierdas quienes han marcado la pauta y orientación del debate, hasta el extremo de que la Comisión no ha hecho más que defenderse débilmente.

El triunfo de las izquierdas ha plasmado en tres puntos, alguno de ellos de enorme transcendencia, y es que el ministro de Agricultura, acuciado por los Sres. Elpidio Alonso y Rubio, manifestó que aceptaba la sugerencia de retirar del dictamen el capítulo que se refiere a líneas transoceánicas, para ser discutido después que haya sido firmada la liquidación con la Trasatlántica.

Los otros dos puntos fueron las manifestaciones del ministro de que estaba dispuesto a admitir enmiendas de las oposiciones y que la ley no era de este Gobierno, sino que había de ser de toda la Cámara.

Se reune la Comisión de Presidencia

Ayer estuvo reunida la Comisión de Presidencia, con asistencia del jefe del Gobierno.

Al terminar, el presidente de aquélla facilitó la siguiente referencia:

—Como presidente de la Comición, di cuenta al jefe del Gobierno de la labor que se viene realizando y del dictamen que subscribo como fórmula transaccional en unión del Sr. Jiménez Fernández.

Hicieron uso de la palabra los representantes de todas las minorías, expresando cada uno de ellos el criterio que sobre el dictamen habían formulado. El Sr. Chapaprieta, después de escuchar estas manifestaciones, anunció que se reunirá le nuevo con nosotros para resolver en definitiva.

*

Al abandonar el Congreso el señor Gil Robles le preguntaron los periodistas qué había acerca de la pregunta formulada en la sesión sobre la visita que harán a Italia, con motivo de la boda del ex infante D. Juan de Borbón, algunos militares españoles. El señor Gil Robles respondió:

—Repito a ustedes lo que acabo de decir en el salón de sesiones: No creo que haya ninguno que piense acudir a dicha ceremonia; pero si lo hubiera, la ley será aplicada con todo rigor.

Después el ministro dió cuenta de la formación de las tropas para la fiesta de hoy, en la que desfilarán unos seis mil hombres.

En torno a la reforma de la ley Electoral

Ayer tarde tuvieron una detenida conferencia los Sres. Cambó, Rahola y el ex ministro de la Ceda Jiménez Fernández. La conferencia era una prolongación de la celebrada anteanoche a última hora por los Sres. Cambó y Jiménez Fernández, en la que trataron, según nuestras noticias, del proyecto de reforma de la ley Electoral. Sabido es que había grandes dificultades en el seno de la Comisión para llegar a una fórmula de concordia que permitiese la conciliación de todos los grupos parlamentarios y que permitiera que en el salón de sesiones la ley pasara sin discusiones amplias ni enconadas.

El problema, según nos manifestó uno de los jefes parlamentarios conservadores, era muy difícil. «Pero como no había más remedio—nos dijo—que llegar a una solución en este conflicto, ya que no se trata de la exclusiva de un partido, sino de una necesidad nacional, parece ser que se ha llegado a esto.»

*

Después de la conferencia celebrada por los Sres. Cambó, Rahola y Jiménez Fernández, el señor Cambó tuvo otra conferencia con el Sr. Gil Robles.

Por noticias que nos merecen absoluto crédito sabemos que en esta última conferencia, y llevando el ministro de la Guerra la representación del Gobierno, se llegó a una fórmula que aúna todas las divergencias surgidas en la reunión de los jefes de minorías con el presidente del Consejo y el Sr. Alba. En esta conferencia los Sres. Cambó y Gil Robles convinieron en aceptar la fórmula propuesta por el Sr. Maura, con algunas modificaciones, no de índole fundamental, sino de matiz, fórmula que, como se sabe, fué aceptada por todos los grupos parlamentarios. Esta fórmula será llevada a la próxima reunión de la Comisión de Presidencia, e inmediatamente ese día pasará el dictamen a la Mesa para su discusión.

Preguntamos al jefe de la minoría conservadora, Sr. Maura, si era cierta la noticia, y la ratificó en todas sus partes.

También conversamos con algunos jefes de las minorías de oposición, quienes nos manifestaron que era la única fórmula posible por acoplarse mejor a las características de nuestra nación, ya que la propuesta por las minorías gubernamentales venía únicamente a favorecer la aspiración de un determinado grupo político.

Manifestaciones del ministro de Agricultura

Al abandonar el Congreso el Sr. Martínez de Velasco manifestó a los periodistas que habían quedado terminadas de discutir las leyes del Patrimonio forestal y de Combustibles líquidos. Dijo finalmente que el día 22 comenzará la discusión de los presupuestos.

Programa parlamentario para el martes

El presidente de la Cámara, al terminar la sesión, recibió a los periodistas y les dijo:

—Programa para el martes: Algunos asuntos del orden del día que no tienen oposición, dictamen sobre la fabricación del azúcar y después Comunicaciones marítimas.

—¿Tiene usted alguna noticia sobre la reunión de la Comisión parlamentaria de Presidencia?

—Apenas me he movido del sillón presidencial, y el presidente de la Comisión, Sr. Armasa, se me acercó para decirme que ya me hablaría de este asunto y que el martes no se pondría a discusión la reforma de la ley Electoral, conforme se había anunciado.

El discurso de don Manuel Azaña

Nombres de un grupo de Santander que vienen a pie al mitin del Sr. Azaña.—Eduardo Irizábal, Isidro Fernández, José Ignacio, Luis Pérez, Alfonso Rodríguez, Bonifacio García, Ramón Pereyra y Manuel García.

De Reinosa (Santander).—Manuel Robles.

De Torrelavega (Santander).—Ignacio Benítez Oliva.

Grupo de Mieres (Asturias).—Anselmo Cienfuegos Fernández y Tristán Abella Fernández.

Izquierda Republicana (Agrupación de Vallecas)

Se pone en conocimiento de todos aquellos que simpaticen y quieran acudir al acto que el día 20 del actual ha de celebrarse en Madrid, y en el que tomará parte el gran D. Manuel Azaña, que las localidades para dicho acto están a disposición de quien las solicite, todos los días, de nueve de la mañana a diez de la noche, en el domicilio social, Benito Pérez Galdós, número 15, Puente de Vallecas.

El ministro de la Gobernación, en Oviedo

Oviedo, 11.—A las seis y media de la tarde llegó a esta capital el ministro de la Gobernación, señor De Pablo Blanco, para asistir a la entrega de la bandera a la Guardia civil.

Con igual objeto llegó el inspector general de aquel Cuerpo, general Cabanellas.

Al ministro le rindieron los honores correspondientes fuerzas del Tercio.

Mitin de afirmación socialista

Pontevedra, 11.—El próximo domingo, día 13, se celebrará en el campo del Barreiro, de Vigo, un mitin de afirmación socialista, organizado por la Juventud Socialista de Lavadores. Intervendrán en dicho acto los siguientes oradores: Roberto Panero, por las Juventudes Socialistas de Vigo-Lavadores, y los diputados socialistas Andrés Manso, por Salamanca; Matilde de la Torre, por Asturias, y Julio Alvarez del Vayo, por Madrid.

Para este acto de carácter provincial, que sufrió ya dos aplazamientos, existe gran expectación, anunciándose la concurrencia de millares de afiliados que de numerosas poblaciones se trasladarán a Vigo en autocares.

ACCIDENTE DEL TRABAJO

Un obrero muerto

Cuando se dedicaba a descargar raíles en la estación del «Metro» de las Ventas el obrero Juan Navarrete Martínez, de treinta y un años de edad, con domicilio en la calle de Antonio López, 21, tuvo la desgracia de que uno de aquéllos le cayera encima.

Varios compañeros trasladaron a Juan a la Casa de socorro, donde no pudieron prestarle auxilio, pues había fallecido.

EL PARLAMENTO

En una sesión aburrida y sin ninguna trascendencia quedó aprobado el proyecto de ley sobre combustibles líquidos

Sesión del día 11 de Octubre

Prórroga de los estados de excepción

A las cuatro y media de la tarde abre el Sr. Alba la sesión. Hay desanimación en escaños y tribunas.

Aprobada el acta, se da cuenta del acuerdo del Consejo de anteayer de la prórroga del estado excepcional en algunas provincias.

El Sr. BOLIVAR protesta contra esta prórroga. Dice que lo excepcional parece ya lo corriente en España.

Cuatro millones para la manutención de los presos

Se aprueba el dictamen de la Comisión de Presupuestos sobre el proyecto de ley concediendo un suplemento del ministerio de Justicia para la manutención de reclusos.

El Sr. RODRIGUEZ DE VIGURI, por la Comisión, ruega a la Cámara que se apruebe hoy definitivamente este proyecto.

Las minorías de oposición acceden a ello.

También se aprueba el dictamen de la Comisión de Guerra sobre el proyecto de ley concediendo la gran cruz del Mérito Militar a don Mariano Gómez Ulla, teniente coronel médico.

Termina la discusión de la totalidad del proyecto sobre combustibles líquidos

Se pone a debate el dictamen sobre la fabricación de combustibles líquidos.

El Sr. BASTOS rectifica. Combate los dictámenes de los técnicos, y dice que, puesto que al Estado interesa crear esta industria, es lógico que gaste el dinero en ello, pero con eficacia.

Se refiere al contrato con la Campsa, en el que hay 700.000 pesetas que se incluyen en los gastos para la explotación de esta industria.

No deben crearse industrias sin vida propia con el pretexto de que hacen falta para la defensa nacional. Es preciso que esto se mire con un criterio comercial.

El Sr. SIERRA RUSTARAZO, en nombre de la Comisión: El problema nuestro es buscar un substitutivo del petróleo, que no se produce en España y es tan necesario para la industria y la defensa nacional.

Inglaterra, Alemania, Francia y todos los países buscan el medio de producir petróleo por destilación de carbones y pizarras bituminosas.

Es preciso intensificar los sondeos, ya que los que se han hecho hasta ahora en España no pasan de los 500 metros, cuando se puede encontrar petróleo hasta a 1.500 metros. La cantidad de 500.000 pesetas para este fin es insuficiente. Debemos saber cuanto antes si en España existe o no petróleo.

Se muestra partidario de que se haga cumplir a la Campsa los compromisos contraídos con el Estado en la cuestión de sondeos.

La Comisión es partidaria de que se estudien las relaciones económicas del Estado con el Monopolio de petróleos para que se cumpla en todos sus términos.

Terminada la discusión de la totalidad, se pasa a discutir el articulado.

Varias bases aprobadas

El Sr. BASTOS retira todas las enmiendas que no acepta la Comisión.

Sin discusión se aprueban las bases primera y segunda.

Al ponerse a debate la base tercera, el Sr. BASTOS se lamenta de que la Comisión rechace sistemáticamente sus enmiendas, sin que haya oído en las intervenciones de la Comisión razón alguna para ello.

El Sr. MONDEJAR dice que como el Sr. Bastos ha retirado todas las enmiendas, la Comisión no tiene medios reglamentarios para aceptarla.

El Sr. SIERRA RUSTARAZO, también en nombre de la Comisión, dice que las enmiendas del señor Bastos son, en su espíritu, completamente opuestas al dictamen, porque en éste el Estado es el sujeto activo, y en las enmiendas aparecen otras entidades particulares que tienen que defender primero sus intereses.

El Sr. BASTOS: Ahora es cuando me entero claramente del criterio de la Comisión, y pregunto: ¿Es que cree que esa Comisión que se nombra ha de resolver algo?

El Sr. Iranzo nombró por decreto una Comisión, y ¿qué resultado le ha dado?

El Sr. IRANZO: La Comisión trabajó bien.

El Sr. BASTOS ratifica que retira todas las enmiendas para no dificultar la aprobación del proyecto, ya que su intención era mejorar el dictamen.

Se aprueban las bases tercera y cuarta.

La Comisión acepta una enmienda sobre los bituminosos

Se pone a debate una enmienda del Sr. Armasa a la base quinta, en el sentido de que se incluyan entre las materias primas utilizadas las margas bituminosas.

(Los señores de la Comisión discuten entre sí, y toman parte en la conversación algunos diputados radicales que se hallan cerca y el jefe del Gobierno y el ministro de Industria.)

El presidente de la CAMARA: Señores de la Comisión: Recuerdo que estamos en sesión pública.

El Sr. SIERRA RUSTARAZO pide que se suspenda la sesión, y el PRESIDENTE accede a ello.

(Cerca del jefe del Gobierno se formó un corro de diputados, en el que discuten varios miembros de la Comisión, el Sr. Chapaprieta y los Sres. Mondéjar, Armasa y Aizpún.)

Tras una breve suspensión, la Comisión acepta la enmienda

A las seis menos diez minutos el Sr. Alba reanuda la sesión y concede la palabra al presidente de la Comisión.

El Sr. SIERRA RUSTARAZO lee la enmienda del Sr. Armasa y dice que es aceptada e incorporada, por lo tanto, al dictamen.

Seguidamente se aprueba la base 5.ª

El Sr. Just se lamenta de la falta de asesoramientos

El Sr. JUST interviene y se lamenta de la falta de asesoramientos a la Comisión de Industria y Comercio en asunto de tanta importancia como éste, y relaciona el caso con la manifestación que hizo ayer el Sr. Aizpún de que debía irse de prisa.

El Sr. AIZPUN: Mi prisa era para traer el asunto al Parlamento; pero ya luego éste verá la prisa que debe darse en resolver el problema.

El Sr. JUST: Si yo he recogido la manifestación de su señoría ha sido porque la acompañaba de la perplejidad de si se acertará o no se acertará. Pues para acertar es necesario asesorarse bien.

Entre los asesoramientos que ha debido tener la Comisión, es el de la técnica, que se refiere a las substancias bituminosas. Pero con las prisas y los agobios con que se quiere proceder, no se puede hacer nada acertado.

Afirma que tanto patriotismo tienen los partidarios del apresuramiento como los que quieren que las cosas se hagan bien.

Por todo ello cree que el debate debe suspenderse y asesorarse bien, para acertar antes de reanudarlo.

No hay que perder de vista que hay muchos que dudan de la falta de preparación de nuestros técnicos en esta importante materia.

En corroboración de ello recuerda manifestaciones que ayer hizo el Sr. Lazcano, en las que aludió al fracaso de una Empresa por culpa de los técnicos.

El Estado—dice—debería crear una Escuela de Experimentación de tipo industrial, y en el presupuesto del Estado debería consignarse una cantidad para esta clase de ensayos.

Queda aprobado el dictamen

El Sr. BLANCO RODRIGUEZ, de la Comisión, le contesta diciéndole que, en efecto, la Comisión no ha oído los informes que los técnicos pudieran haberle dado; pero ha de tenerse en cuenta que no se trata de una proposición de ley presentada por un diputado, sino de un proyecto de ley del Gobierno, y, como es lógico, éste es de suponer que al redactar el proyecto y traerlo a la Cámara, antes habrá tenido todos los asesoramientos necesarios para hacer su proyecto.

Queda aprobado el dictamen.

El proyecto de comunicaciones marítimas

Se reanuda el debate sobre el proyecto de ley de protección a las construcciones y comunicaciones marítimas.

Rectifican los Sres. LOPEZ VARELA, RUBIO y ALONSO RODRIGUEZ, quienes mantienen los puntos esenciales de sus anteriores discursos.

El ministro de AGRICULTURA también rectifica.

Dice que el proyecto no merece las censuras que el Sr. Rubió le ha dirigido.

El Sr. RUBIO: Es que por ahí se dice que estamos sirviendo intereses bastardos.

El ministro de AGRICULTURA: Si así fuera, yo sería el primero en pedir la retirada del proyecto.

Ofrece no ir al concurso de las Compañías trasoceánicas hasta que esté terminada la liquidación con la Trasatlántica.

Se suspende el debate.

RUEGOS Y PREGUNTAS

El Sr. PAVON formula un ruego relacionado con la provisión de cátedras.

El Sr. FABREGAS hace otro al ministro de Hacienda en relación con el Cuerpo de Carabineros, y el Sr. GIL ROBLES ofrece trasladarlo al Sr. Chapaprieta.

El Sr. JUST pregunta si es cierto que varios militares han pedido permiso para viajar por el extranjero con motivo de la próxima boda de un personaje.

El ministro de la GUERRA dice que no tiene noticia de ello.

El Sr. BLASCO GARZON pide que se deje sin efecto el decreto creador de la Comisión Coordinadora, puesto que ha sido suprimida la Dirección de Ferrocarriles, que era uno de los puntales de la ordenación de los transportes.

Invita al ministro de Obras públicas a que acepte una interpelación para tratar la cuestión del transporte mecánico, que puede sufrir grave quebranto en importantes intereses.

Pregunta luego cuál va a ser la situación del Conservatorio de Música, pues la actual es anómala y no debe continuar, porque la enseñanza resulta perjudicada.

No cabe el argumento de que no hay local, porque lo ha ofrecido el Estado.

Pide el informe del Supremo relativo a los traslados de sala de magistrados de ese alto Tribunal. (En el salón hay quince diputados.)

El Sr. BOLIVAR pide que el Gobierno recompense a un individuo que con exposición de su vida salvó la de un muchacho que se cayó a un río.

Luego se ocupa de la mala aplicación de la ley de Vagos y maleantes, y entre los casos que cita está el de un redactor de «Mundo Obrero», al que se ha detenido porque no tiene oficio conocido, cuando es un hombre que vive de su trabajo.

Lo que ocurre—dice—es que no puede trabajar porque el periódico está suspendido, como lo está toda la Prensa obrera en virtud de los procedimientos que para pacificar los espíritus emplea este Gobierno.

Otro caso se refiere al del detenido en la cárcel de Madrid que se suicidó al recibir la noticia de que iban a trasladarlo nuevamente a Alcalá de Henares, cosa que le produjo verdadero horror.

Denuncia casos de detenciones gubernativas por el solo delito de pensar y pide que sean libertados.

Se levanta la sesión a las nueve menos veinte minutos.

Una justa queja

En primeros de Abril del año en curso fué convocado por el Instituto Nacional de Previsión un concurso para proveer una plaza de médico puericultor del Seguro de Maternidad. Hace cinco meses terminó el plazo de admisión de solicitudes y quedó nombrado un Tribunal de técnicos que debía juzgar el mencionado concurso. Pero pasan los meses y no se reune el Tribunal, irrogando esta dilación notorios perjuicios a las aseguradas del de maternidad, que carecen de puericultor que oriente la crianza de sus hijos, a los concursantes y al crédito y seriedad del Instituto Nacional de Previsión, que así aparecen en entredicho por tan larga e injustificada dilación.

No nos extraña nada.

La estatua del Cid en Buenos Aires

Buenos Aires, 11.—El próximo domingo será entregada a la ciudad la estatua del Cid Campeador. Asistirá a la ceremonia el presidente de la República, general Justo.

A PARTIR DEL
MARTES 15 DE OCTUBRE
APARECERA COMO
DIARIO DE LA MAÑANA
"POLITICA"
4 páginas diarias 15 céntimos
REDACCION
Mayor, 6, principal, Madrid
ADMINISTRACION
Coloreros, 1, entresuelo

Hoy se pone a la venta el tercer número de
EL SINDICALISTA
ORGANO DEL PARTIDO SINDICALISTA
20 céntimos 8 páginas
Oficinas: ISABEL LA CATOLICA, 17 MADRID

Ministerio de Educación, Cultura y Deporte 2012

el cine

ANOCHE, EN RIALTO

El estreno de "Nobleza baturra" fué un éxito clamoroso para el cine español

Los aplausos que ayer interrumpieron y al final subrayaron la proyección de «Nobleza baturra» en Rialto son el mejor, el más espontáneo juicio acerca de este magnífico film español.

Imperio Argentina y Juan de Orduña en la superproducción española de Cifesa «Nobleza baturra», que ayer obtuvo un enorme éxito en Rialto

A su vez, estas dos palabras condensan el nuestro, porque en verdad que la cinta de Florián Rey es el cine español florecido y granado, que llega al fin, según hace unos días advertíamos, como logro maduro y sazonado.

Bajo los cielos luminosos, sobre la tierra jocunda, emoción española.

Esto, en el fondo. En la forma, las modernas tendencias del mejor cinema, tal como esas primeras escenas de sabor a buen cinema ruso y ese final espléndido, que pregona la capacitación total de los estudios madrileños incorporados a la producción nacional, hasta hace poco bien precaria.

No tienen pretensión de crítica estas líneas, escritas cuando aún no se han deshecho los corrillos en los que se comenta con vehemencia los primores del film.

Son solamente un aplauso más, el más modesto; pero acaso el más emocionado.

Todos han dado un paso gigante. El operador Gaetnes, el decorador Fons, los técnicos del sonido, Pereira y Lucas, y el veterano Blanco en su laboratorio, germen del cinema patrio. La organización de los estudios de la C. E. A. y los artistas. Imperio Argentina, más guapa y mejor artista que nunca; Pepe Orduña, el que fué el mejor galán del cine mudo; Miguel Ligero y Pepe Calle, valores ya inconmovibles, y con ellos, Carmen de Lucio, Blanquita Pozas, Manuel Luna, Pilarín Muñoz y Espantaleón.

De intento quedan para el final Imperio Argentina y Florián Rey. Imperio ha triunfado siempre, aun en las circunstancias menos propicias para ello, y bien merecía esta ocasión, en que ha podido encarnar un tipo de mujer representativa. Su creación es sencillamente admirable.

Florián también tiene bien ganado este éxito rotundo y definitivo. Los heroicos comienzos del cinema, las luchas, los obstáculos, las injusticias, y aquellos tristes días de París..., bien se lo ha pagado ayer el público de Madrid.

Un sólo comentario. En el más suntuoso cine de la Gran Vía se proyecta el mejor film americano de hace algunos años y en otro la mejor producción europea de la temporada, y frente a estas cintas excepcionales, tres locales de igual categoría oponen cintas españolas... y llenan sus locales.

¿Podríamos demostrar más cumplidamente cómo y hasta dónde ha progresado nuestro cinema?

A. P. C.

CALLAO — PASADO MAÑANA LUNES

Nota.—La recaudación íntegra que se obtenga en la función de la noche será destinada a colaborar en la obra emprendida por el excelentísimo señor alcalde de Madrid para aliviar la mendicidad.

En el Capitol se estrena "La viuda alegre" con gran éxito

En función de gala fué estrenada en el cinema Capitol la superproducción de la Metro-Goldwyn-Mayer «La viuda alegre», realización de Lubist y creación de la famosa pareja Jeannette Mac Donald y Mauricio Chevalier, autor e intérpretes de «El desfile del amor».

El estreno constituyó un verdadero acontecimiento, cuya noticia recogemos en estas líneas, sin perjuicio de publicar con la extensión que merece el comentario oportuno.

SOLEMNIDAD CINEMATOGRAFICA

El próximo lunes, día 14, a las siete de la tarde, saldrán de Madrid, del edificio Capitol, sito en la avenida de Eduardo Dato, número 1, los autobuses que han de trasladar a los invitados a tomar participación en el rodaje de la procesión y escenas de la Semana Santa de Sevilla, que se rodarán durante toda la noche, para la producción de «Currito de la Cruz», dirigida por el competente realizador Fernando Delgado.

Las personas que deseen tomar parte en el rodaje y presenciar esta clase de trabajo serán trasladadas, por cuenta de Ediciones Cinematográficas Españolas, a los estudios de Aranjuez, siendo necesario el que previamente se provean de una tarjeta en las oficinas de la citada Sociedad Ediciones Cinematográficas Españolas, domiciliada en dicha avenida.

En las tarjetas que serán facilitadas figuran las instrucciones precisas para asistir a este acontecimiento, único en España, ya que han sido reconstruídos en los estudios la iglesia de San Lorenzo y la salida del Cristo del Gran Poder.

Para presenciar este nuevo espectáculo, dada la novedad de su presentación, han de concurrir seguramente algunos miles de personas, que cooperarán con su asistencia a este nuevo acontecimiento cinematográfico.

RIALTO

AYER FUE OVACIONADA

LA MARAVILLA DEL CINE ESPAÑOL

Ginger Rogers, la mujer tipo 1935, genial protagonista de «La alegre divorciada», el grandioso éxito del Avenida

PRENSA

EL LUNES, ESTRENO

El famoso folletín de PAUL FEVAL hace revivir en la pantalla sonora todo el encanto de la época de capa y espada

Distribuída por PUIGVERT

Samsom Fainsilter en el papel de Príncipe Gonzaga, en la película de Puigvert «El jorobado, o El juramento de Lagardere», que se estrenará el lunes en la Prensa

248 noches en Nueva York, 30 semanas en Londres, 7 meses en París

Y AHORA...

UN TRIUNFO INENARRABLE EN MADRID

"El continental" de "La alegre divorciada"

Un film Radio en

AVENIDA

Radio FILMS

CAPITOL Metro-Goldwyn-Mayer

La viuda alegre

Maurice CHEVALIER
Jeanette MACDONALD

Director Ernst LUBITSCH
Música: Franz LEHAR

LA PANTALLA DE LAS OBRAS MAESTRAS

CIFESA Y LA RADIO

Hoy sábado, y con motivo de la Fiesta de la Raza, Cifesa, la gran editora cinematográfica nacional, ha organizado una emisión, durante la cual, y bajo la denominación de «Hora Cifesa», se retransmitirá a toda España desde el estudio de Unión Radio Madrid un sugestivo programa, en el que tomarán parte las más destacadas estrellas del cine español.

La «Hora Cifesa» durará de ocho cincuenta a nueve cincuenta de la noche.

CINE MADRID - PARIS

EL EXITO DE LOS EXITOS

DEL ACONTECIMIENTO DEL LUNES

EL AUTOR DE "RUMBO AL CAIRO", BENITO PEROJO, JUZGADO POR LEVY

Por esta vez el juicio crítico nos viene de allende las fronteras. No es la primera vez que los extranjeros se ocupan de Benito Perojo en sentido verdaderamente encomiástico; pero hoy la noticia nos la trae Levy, uno de los técnicos más sobresalientes del cinema alemán, que desde hace unos días se encuentra entre nosotros.

—Al saber mis colegas que venía a España—nos dice Levy—me hablaron de Benito Perojo, diciéndome que era uno de los primeros directores españoles.

A los pocos días el mismo Levy tuvo ocasión de conocer la última película de Perojo, editada por Cifesa y titulada «Rumbo al Cairo». Y este prestigioso técnico alemán volvió a decir, dirigiéndose a un grupo de profesionales y de periodistas madrileños:

—Benito Perojo no tiene que aprender nada de los extranjeros. La película que acabo de ver puede firmarla cualquiera de los buenos directores que triunfan en América. Y decir más: no creo que ningún director extranjero sea capaz de hacer un film como «Rumbo al Cairo» utilizando los mismos elementos que ha utilizado Benito Perojo. Es increíble el partido que saca este hombre de la industria española tal como hoy está montada.

Nosotros hace mucho tiempo que estábamos convencidos de la alta clase de Benito Perojo, y por eso nos place que esta opinión sea compartida por los cineístas extranjeros y que llegue a nuestros oídos precisamente por conducto de un profesional tan destacado como el notable operador austríaco Levy.

«Rumbo al Cairo» será presentada por Cifesa el próximo lunes 14 en el cine del Callao.

Cifesa, queriendo dar una muestra de su acendrado amor a la capital de España, dedicará también la recaudación íntegra de la noche del estreno para colaborar con el alcalde de Madrid en la labor emprendida para la extinción de la mendicidad.

Mary del Carmen, bellísima intérprete de «Rumbo al Cairo», la gran película nacional Cifesa de Benito Perojo, que el lunes se estrenará en el Callao

Un gran espectáculo dentro de una película que está haciendo furor en el Mundo entero

En todos los países se baila y se canta ya «El continental». Su fama se ha extendido con tanta rapidez como «La carioca». «El continental» ha pasado a ser la canción más popular del día. «El continental» será este invierno la canción predilecta de la juventud.

En la historia de las revistas tipo Lloyd Bacon y de las operetas tipo Geza Bolvary no se ha registrado un triunfo tan decisivo. Raoul Roulien, el más simpático divo especializado en estos pape-

Jeannette Mac Donald y Maurice Chevalier en la superproducción Metro-Goldwyn-Mayer «La viuda alegre», estrenada ayer con extraordinario éxito en Capitol

Ministerio de Educación, Cultura y Deporte 2012

les, canta en español «El continental», mientras que la inimitable pareja Astaire-Rogers electriza al público con sus danzas nerviosas, de un ritmo ultramoderno y con el encanto maravilloso de sus cuerpos fundidos y separados en constantes evoluciones de movimientos llenos de gracia.

«La alegre divorciada», el film de los grandes recursos, está dirigida por el célebre «metteur en scene» Mark Sandrich. Su número de principal atracción, «El continental», está presentado sobre el fondo gigantesco de un hotel futurista, construído en una explanada de 15.000 pies de extensión. Unicamente Radio Film, la productora de «Volando hacia Río Janeiro», de «Pompeya, sus últimos días» y de los films más espectaculares y fastuosos, puede hacer alardes de presentación tan excepcionales como el que el gran público madrileño puede admirar todos los días actualmente en «La alegre divorciada».

¿Quién es «Cruz Diablo»? He aquí al audaz protagonista, hombre y demonio, de la película que se estrenará el lunes en el Monumental y en Argüelles

Monumental Cinema y Cinema Argüelles

LUNES, ESTRENO RIGUROSO EN ESPAÑOL

¿Quién es Cruz Diablo? ¡Hombre o demonio!...

Su audacia y su poder quedan grabados con el filo de su espada.

Es un film RAZA

ACERCA DE UN GRAN FILM

"La nave de Satán", en Proyecciones

«La nave de Satán», la gran producción Fox que se presentará el lunes, día 14, en el cine Proyecciones, es anunciada siempre con un subtítulo, en el que se anuncia que el film está inspirado en el inmortal poema «El infierno», de Dante.

Esta afirmación ha causado el consiguiente revuelo y ha movido una expectación por parte de todos los interesados en la cinematografía, que se preguntaban de qué manera habría sido llevada a

Simone Simon en la excepcional película de Ufilms «Ojos negros», que triunfa diariamente en Madrid-París

la pantalla la fantástica visión del poeta florentino.

«La nave de Satán» no es ninguna adaptación de la gran obra de Dante, sino una historia de nuestros días, en la que se presenta la corrupción moral y material del Mundo presente. Y la visión dantesca, que podemos afirmar es una de las más grandiosas realizaciones espectaculares que la historia del cinema haya visto, sólo sirve para respaldar en imágenes la lección de ejemplaridad moral que el film ofrece al contraste con la vida de sus protagonistas.

Tanto en la parte dedicada a la visión infernal, como el relato de la historia de los protagonistas, el director, Harry Lachman, magistralmente secundado por el fotógrafo Rundolph Mate, ofrece una magnífica lección de cinema, que Spencer Tracy, Claire Trevor y el resto del reparto cuidan de expresar a la perfección.

«La nave de Satán» es uno de los films más espectaculares y más interesantes de los que ha de ofrecer la actual temporada.

OPERA

LUNES, INAUGURACION DE LA TEMPORADA

Recomendada por la ciencia médica para los melancólicos y amargados

El film que deja k. o. a carcajadas

WARNER BROSS

Paula Wesseley en la superproducción Ufilms «Episodio», que el lunes se presentará en el San Miguel

EN EL MONUMENTAL Y ARGUELLES

"El jorobado o El juramento de Lagardere"

El nombre del caballero de Lagardere es inmortal, y su historia es por excelencia el modelo de las novelas populares de capa y espada. Robert Vidalin, en el apasionante film «El jorobado, o El juramento de Lagardere», de Exclusivas Huet, encarna, a la manera de los héroes clásicos del repertorio corneliano, al famoso Lagardere, tan enamorado de la gloria como de Aurora de Nevers, hermosísima criatura, puesto que es encarnada por una joven actriz de la belleza de Josseline Gael. Abundan en este film, que cautiva la atención del espectador, las escenas de gran intensidad emotiva, las escenas de apasionantes duelos, de entre los que surge de vez en cuando, como un rayo mortal, la famosa estocada de Nevers.

«El jorobado, o El juramento de Lagardere» se estrenará el lunes en la Prensa, y su presentación constituirá un enorme éxito.

Víctor Mc. Laglen y Edmund Lowe, en «Basta de mujeres»

CARLOS GARDEL

en su última creación

TANGO BAR

LUNES, EN EL

FUENCARRAL

El malogrado Carlos Gardel, protagonista de «Tango Bar», film Paramount que el lunes se presentará en Proyecciones

UN FILM SENSACIONAL A LO DOUGLAS FAIRBANKS

"CRUZ DIABLO"

¿Quién es Cruz Diablo? Esta pregunta ha inquietado mucho tiempo a los públicos hispanoamericanos y comienza a despertar la curiosidad del público madrileño.

Cruz Diablo, héroe a lo Douglas Fairbanks, el Douglas de los tiempos de «El hijo del Zorro», es la figura novelesca de mayor simpatía que ha creado el cinema.

¿Es perverso? ¿Es altruista? Es esa mezcla de audacia y de sacrificio que caracteriza a los grandes aventureros.

«Cruz Diablo» es, pues, la película de aventuras de romántico aliento, en la que maravilla, asombra y cautiva la figura de este espadachín osado e invencible, sólo rendido por el amor de una bella mujer.

«Cruz Diablo» se estrenará el lunes en dos grandes cinemas populares: Monumental Cinema y Argüelles.

«Cruz Diablo» es el film para multitudes.

SAN MIGUEL

EL PROXIMO LUNES

EPISODIO

por

PAULA WESSELEY

Una exclusiva Ufilm de belleza extraordinaria

Administración de LA LIBERTAD,

teléfono núm. 21750

PERIODISMO

«El Sindicalista»

Hemos recibido el número tres de este importante semanario, órgano del partido sindicalista español, fundado por Angel Pestaña.

Publica interesantes trabajos de Redacción, enfocando el problema internacional desde el punto de vista sindicalista; un trabajo dedicado a combatir la guerra, en el que se condena categóricamente al fascismo como único responsable de tal barbarie; se publica íntegro un dictamen de la Asociación Internacional de Trabajadores (A. J. T.), en el cual se expone el porqué la C. N. T. no fué al movimiento del pasado año, cuyo dictamen es condenado terminantemente desde «El Sindicalista»; publican una doble página dedicada a los campesinos, con interesantes fotograbados; un trabajo de Angel Pestaña, en el que se demuestra la descomposición actual y las discrepancias dentro del seno confederal.

La última página publica los editoriales comentando la declaración de guerra por los fascistas, la descomposición del Parlamento actual y un interesante entrefilet sobre los presupuestos de Guerra, Gobernación e Instrucción pública.

«¡Pum!»

Hoy sábado, día 12, se pondrá a la venta el primer número del semanario satírico político «¡Pum!».

Un grupo de entusiastas republicanos, al frente del cual se encontraba Ignacio Carral, lanzó la idea de este semanario. La fatalidad ha hecho que Carral no pudiera dirigirlo; pero los que estamos en él seguiremos su obra y entusiasmo republicanos.

Queremos, con sus beneficios, aliviar la situación económica de su esposa e hija, y por ello esperamos que todo buen republicano contribuya a que «¡Pum!» tenga un gran éxito de venta.

Publica trabajos de «Bluff», «Menda», «Max» y el último escrito del infortunado Carral como presentación del escenario.

Ladrón detenido

En el pueblo de Barajas, y en una finca llamada La Alameda, propiedad de Isidoro Ordóñez, robaron dos mulas, valoradas en 5.000 pesetas.

La brigada especial de la Guardia civil ha recuperado dichos animales en Tomelloso, enterándose de que el autor de este robo había sido el conocido cuatrero «el Chichinaque», quien ha sido detenido por la Guardia civil de Quintanar de la Orden (Toledo) cuando en este pueblo intentaba vender cinco reses vacunas que había robado en Pedrezuela.

Banda Municipal

Programa del concierto que ejecutará mañana domingo, a las once y media de la mañana, en el Retiro:

«La bandera de la victoria», marcha, Von Blun.

«¡Redención!», poema sinfónico, C. Frank.

«Los diamante de la corona», bolero, Barbieri.

«Los de Aragón», fantasía, Serrano.

Preludio de «Parsifal», Wagner.

Allegretto scherzando de la «Octava sinfonía», Beethoven.

«Doña Francisquita», selección, Vives.

¡SALVE SUS OJOS!

Ojos que lloran, supuran o padecen ante la luz; sensación de arenillas en el ojo, pupilas inyectadas, ojos rojos o párpados inflamados, visión confusa, enublamientos, etc. Emplead el IRIDAL, fórmula del doctor E. Piccinino, del Hospital Oftálmico de Turín. IRIDAL es un colirio científico inofensivo que **siempre alivia o cura** todas las enfermedades más comunes de los ojos. IRIDAL desinfecta, lava y arrastra las impurezas que enferman los ojos; los refuerza volviéndoles la transparencia y brillo propios del ojo sano. Pedid el opúsculo gratuito «Vulgarización Científica» a Ind. Titán, calle Valencia, 189, Barcelona. IRIDAL se vende en farmacias a 6,10 pesetas frasco. Por correo, certificado, 6,60.

LISTA OFICIAL DE LA LOTERIA

Sorteo del día 11 de Octubre de 1935

Núms.	pesetas.
Decena.	
64	1250
69	1250
Centena.	
138	1250
140	1250
174	1250
182	1250
188	1250
212	1250
255	1250
261	1250
293	1250
298	1250
330	1250
391	1250
427	1250
437	1250
486	1250
488	1250
523	1250
547	1250
674	1250
740	1250
757	1250
793	1250
795	1250
797	1250
820	1250
855	1250
929	1250
953	1250
Mil.	
1028	1250
1059	1250
1108	1250
1117	1250
1127	1250
1178	1250
1181	1250
1240	1250
1276	15000
1284	1250
1343	1250
1362	1250
1367	1250
1381	1250
1388	1250
1400	1250
1402	1250
1461	1250
1571	1250
1597	1250
1598	1250
1649	1250
1685	1250
1753	1250
1762	1250
1767	1250
1770	1250
1776	1250
1786	1250
1794	1250
1848	1250
1881	1250
Dos mil.	
2031	1250
2093	1250
2135	1250
2178	1250
2181	1250
2190	1250
2199	1250
2220	1250
2225	1250
2234	1250
2238	1250
2252	1250
2271	1250
2293	1250
2336	1250
2416	1250
2443	1250
2452	1250
2485	1250
2517	1250
2531	1250
2657	1250
2663	1250
2693	1250
2722	1250
2757	1250
2771	1250
2825	1250
2833	1250
2873	1250
2918	1250
2936	1250
2965	1250
2986	1250
Tres mil.	
3037	1250
3101	1250
3117	1250
3190	1250
3200	1250
3202	1250
3216	1250
3297	1250
3375	1250
3417	1250
3439	1250
3480	1250
3501	1250
3555	1250
3650	1250
3773	1250

Núms.	pesetas.
3775	1250
3782	1250
3800	1250
3802	1250
3808	1250
3836	1250
3951	1250
3988	1250
Cuatro mil.	
4003	1250
4022	1250
4044	1250
4126	1250
4132	1250
4163	1250
4179	1250
4279	1250
4326	1250
4329	1250
4331	1250
4374	1250
4393	1250
4432	1250
4490	1250
4492	1250
4524	1250
4536	1250
4537	1250
4596	1250
4607	1250
4668	1250
4696	1250
4724	1250
4770	1250
4784	1250
4789	1250
4797	1250
4801	1250
4834	1250
4863	1250
4877	1250
4896	1250
4899	1250
4905	1250
4912	1250
4922	1250
4987	1250
Cinco mil.	
5041	1250
5044	1250
5080	1250
5098	1250
5119	1250
5134	1250
5188	1250
5274	1250
5332	1250
5339	1250
5376	1250
5383	1250
5389	1250
5399	1250
5433	1250
5450	1250
5470	1250
5508	1250
5538	1250
5559	1250
5610	1250
5619	1250
5677	1250
5692	1250
5697	1250
5718	1250
5772	1250
5788	1250
5828	1250
5883	1250
5898	1250
5960	1250
5968	1250
5982	1250
5994	1250
Seis mil.	
6001	1250
6003	1250
6008	1250
6028	1250
6082	1250
6092	1250
6163	1250
6188	1250
6212	1250
6215	1250
6259	1250
6301	1250
6315	1250
6322	1250
6361	1250
6376	1250
6390	1250
6432	1250
6455	1250
6475	1250
6482	1250
6519	1250
6552	1250
6605	1250
6633	1250
6641	1250
6663	1250
6705	1250
6740	1250
6743	1250
6749	1250
6804	1250
6852	1250
6881	1250
6890	1250

Núms.	pesetas.
6905	1250
6912	1250
6954	1250
6963	1250
Siete mil.	
7036	1250
7094	1250
7113	1250
7179	1250
7213	1250
7245	1250
7267	1250
7321	1250
7398	1250
7416	1250
7419	1250
7433	1250
7437	1250
7451	1250
7469	1250
7481	1250
7511	1250
7544	1250
7560	1250
7585	1250
7629	15000
7686	1250
7705	1250
7710	1250
7782	1250
7792	1250
7825	1250
7832	1250
7867	1250
7894	1250
7901	1250
Ocho mil.	
8039	1250
8048	1250
8053	1250
8153	1250
8191	1250
8226	1250
8260	1250
8283	1250
8287	1250
8313	1250
8350	1250
8382	1250
8459	1250
8533	1250
8630	1250
8650	1250
8738	1250
8764	1250
8769	1250
8771	1250
8812	1250
8815	1250
8840	1250
8853	1250
8862	1250
8884	1250
8931	1250
Nueve mil.	
9002	1250
9123	1250
9160	1250
9199	1250
9209	1250
9219	1250
9227	1250
9235	1250
9237	1250
9249	1250
9262	1250
9341	1250
9353	1250
9373	1250
9399	1250
9403	1250
9415	1250
9426	1250
9454	1250
9503	1250
9555	1250
9599	1250
9645	1250
9667	1250
9669	1250
9674	1250
9702	1250
9718	1250
9750	1250
9857	1250
9883	1250
9936	1250
9966	1250
9987	1250
Diez mil.	
10091	1250
10119	1250
10120	1250
10161	1250
10192	1250
10222	1250
10234	1250
10266	1250
10270	1250
10293	1250
10314	1250
10333	1250
10394	1250
10440	1250
10490	1250
10507	1250
10543	1250
10648	1250

Núms.	pesetas.
10652	1250
10712	1250
10721	1250
10734	1250
10759	1250
10787	1250
10809	15000
10854	1250
10887	1250
10893	1250
10903	1250
10939	1250
10943	1250
Once mil.	
11030	1250
11078	1250
11091	1250
11100	1250
11114	1250
11129	1250
11141	1250
11196	1250
11207	1250
11217	1250
11236	1250
11256	1250
11260	1250
11264	1250
11269	1250
11304	1250
11330	1250
11364	1250
11393	1250
11485	1250
11513	1250
11521	1250
11541	1250
11599	1250
11689	1250
11698	1250
11782	1250
11743	1250
11756	1250
11766	1250
11800	1250
11803	1250
11810	1250
11883	1250
11914	1250
11922	1250
11939	1250
11942	1250
11963	1250
11973	1250
11999	1250
Doce mil.	
12028	1250
12045	1250
12055	1250
12061	1250
12073	1250
12102	1250
12129	1250
12151	1250
12174	1250
12181	1250
12192	1250
12194	1250
12200	1250
12223	1250
12288	1250
12335	1250
12380	1250
12389	1250
12419	1250
12432	1250
12489	1250
12517	1250
12551	1250
12622	1250
12634	1250
12642	1250
12662	1250
12671	1250
12721	1250
12743	1250
12744	1250
12755	1250
12976	1250
Trece mil.	
13042	1250
13063	1250
13067	1250
13104	1250
13113	1250
13175	1250
13196	1250
13204	1250
13264	1250
13295	1250
13297	1250
13327	1250
13336	1250
13347	1250
13370	1250
13380	1250
13401	1250
13426	1250
13550	1250
13577	1250
13597	1250
13653	1250
13682	1250
13748	1250
13817	1250
13834	1250
13886	1250
13926	1250
13981	1250

Núms.	pesetas.
Catorce mil.	
14028	1250
14029	1250
14034	1250
14052	1250
14124	1250
14131	1250
14157	1250
14183	1250
14186	1250
14283	1250
14333	1250
14352	1250
14361	1250
14371	1250
14386	1250
14393	1250
14400	1250
14453	1250
14599	1250
14609	1250
14610	1250
14663	1250
14674	1250
14705	1250
14722	1250
14759	1250
14918	1250
14983	1250
Quince mil.	
15029	1250
15051	1250
15071	1250
15203	1250
15211	1250
15241	1250
15267	1250
15295	1250
15300	1250
15308	1250
15323	1250
15340	1250
15354	1250
15404	1250
15426	1250
15430	1250
15442	1250
15457	1250
15463	1250
15498	1250
15522	1250
15573	1250
15574	1250
15592	1250
15639	1250
15656	1250
15666	1250
15685	1250
15703	1250
15729	1250
15758	1250
15789	1250
15792	1250
15796	1250
15816	1250
15853	1250
15870	1250
15895	1250
15916	1250
15921	1250
15963	1250
15964	1250
15975	1250
15989	1250
Diez y seis mil.	
16003	1250
16070	1250
16084	1250
16105	1250
16132	1250
16133	1250
16136	1250
16160	1250
16169	1250
16179	1250
16184	1250
16234	1250
16235	1250
16248	1250
16258	1250
16265	1250
16298	1250
16312	1250
16359	1250
16372	1250
16388	1250
16436	1250
16441	1250
16495	1250
16497	1250
16534	1250
16536	1250
16544	1250
16545	1250
16551	1250
16627	1250
16629	1250
16653	1250
16669	1250
16687	1250
16702	1250
16723	1250
16755	1250
16796	1250
16838	1250
16839	1250
16845	1250
16851	1250
16856	1250
16873	1250
16890	1250

Núms.	pesetas.
16911	1250
16930	1250
16932	1250
16944	1250
16959	1250
Diez y siete mil.	
17028	1250
17184	1250
17194	1250
17206	1250
17270	1250
17271	1250
17316	1250
17321	1250
17337	1250
17343	1250
17348	1250
17369	1250
17471	1250
17533	1250
17588	1250
17597	1250
17612	1250
17638	1250
17651	1250
17658	1250
17683	1250
17698	1250
17765	1250
17772	1250
17845	1250
17846	1250
17860	1250
17897	1250
17912	1250
17931	1250
17933	1250
17973	1250
17994	1250
Diez y ocho mil.	
18010	1250
18040	1250
18092	1250
18111	1250
18126	1250
18251	1250
18262	1250
18286	1250
18291	1250
18306	1250
18327	1250
18333	1250
18342	1250
18351	1250
18409	1250
18441	1250
18443	1250
18517	1250
18528	1250
18547	1250
18555	1250
18563	1250
18582	1250
18614	1250
18667	1250
18711	1250
18735	1250
18801	1250
18806	1250
18815	1250
18833	1250
18837	1250
18883	1250
18908	1250
18909	1250
18919	1250
18930	1250
18976	1250
18988	1250
18992	1250
Diez y nueve mil.	
19022	1250
19089	1250
19101	1250
19102	1250
19103	1250
19104	1250
19105	1250
19106	1250
19107	1250
19108	1250
19109	1250
19110	1250
19111	1250
19112	1250
19113	1250
19114	1250
19115	1250
19116	1250
19117	1250
19118	1250
19119	1250
19120	1250
19120	1250
19121	1250
19122	1250
19123	1250
19124	1250
19125	1250
19126	1250
19127	1250
19128	1250
19129	1250
19130	1250
19131	1250
19132	1250
19133	1250
19133	1250
19134	1250
19135	1250
19136	1250

Núms.	pesetas.
19137	1250
19138	1250
19139	1250
19140	1250
19141	1250
19142	1250
19143	1250
19144	1250
19145	1250
19146	1250
19147	1250
19148	1250
19149	1250
19150	1250
19151	1250
19152	1250
19153	1250
19154	1250
19155	1250
19156	1250
19157	1250
19158	1250
19158	3000
19159	150000
19160	3000
19160	1250
19161	1250
19162	1250
19163	1250
19164	1250
19165	1250
19166	1250
19167	1250
19168	1250
19169	1250
19170	1250
19171	1250
19172	1250
19173	1250
19174	1250
19175	1250
19176	1250
19177	1250
19178	1250
19179	1250
19180	1250
19181	1250
19182	1250
19183	1250
19184	1250
19185	1250
19186	1250
19187	1250
19188	1250
19189	1250
19190	1250
19191	1250
19192	1250
19193	1250
19193	1250
19194	1250
19195	1250
19196	1250
19197	1250
19198	1250
19199	1250
19200	1250
19277	1250
19321	1250
19350	1250
19377	1250
19380	1250
19443	1250
19451	1250
19472	1250
19547	1250
19555	1250
19631	1250
19693	1250
19723	1250
19735	1250
19788	1250
19812	1250
19822	1250
19852	1250
19879	1250
19894	1250
19911	1250
19956	1250
19997	1250
Veinte mil	
20004	1250
20033	1250
20113	1250
20114	1250
20193	1250
20198	1250
20240	1250
20255	1250
20296	1250
20309	1250
20340	1250
20357	1250
20412	1250
20467	1250
20476	1250
20510	1250
20569	1250
20596	1250
20600	1250
20632	1250
20691	1250
20751	1250
20764	1250
20778	1250
20827	1250
20873	1250
20922	1250
20958	1250
Veintiun mil.	
21015	1250
21118	1250
21175	1250
21[illegible]	1250

Núms.	pesetas.
21216	1250
21218	1250
21234	1250
21309	1250
21318	1250
21366	1250
21420	1250
21433	1250
21445	1250
21466	1250
21543	1250
21559	1250
21598	1250
21626	1250
21636	1250
21640	1250
21643	1250
21657	1250
21845	1250
21860	1250
21868	1250
21880	1250
21997	1250
Veintidós mil.	
22001	1250
22034	1250
22039	1250
22062	1250
22071	1250
22101	1250
22102	1250
22102	1250
22103	1250
22103	4000
22104	200000
22105	4000
22105	1250
22106	1250
22107	1250
22108	1250
22109	1250
22110	1250
22111	1250
22112	1250
22113	1250
22114	1250
22115	1250
22116	1250
22117	1250
22118	1250
22119	1250
22120	1250
22121	1250
22122	1250
22123	1250
22124	1250
22124	1250
22125	1250
22126	1250
22127	1250
22128	1250
22129	1250
22130	1250
22130	1250
22131	1250
22132	1250
22133	1250
22134	1250
22135	1250
22136	1250
22137	1250
22138	1250
22139	1250
22140	1250
22141	1250
22142	1250
22143	1250
22144	1250
22145	1250
22146	1250
22147	1250
22148	1250
22149	1250
22150	1250
22151	1250
22152	1250
22153	1250
22154	1250
22155	1250
22156	1250
22157	1250
22158	1250
22159	1250
22160	1250
22161	1250
22162	1250
22163	1250
22164	1250
22165	1250
22166	1250
22167	1250
22168	1250
22169	1250
22170	1250
22171	1250
22172	1250
22173	1250
22174	1250
22175	1250
22176	1250
22177	1250
22178	1250
22179	1250
22179	1250
22180	1250
22181	1250
22182	1250
22183	1250
22184	1250
22185	1250

Núms.	pesetas.
40344	1250
40372	1250
40378	1250
40403	1250
40431	1250
40444	1250
40450	1250
40465	1250
40524	1250
40540	1250
40571	1250
40594	1250
40646	1250
40657	1250
40662	1250
40717	1250
40800	1250
40808	1250
40817	1250
40850	1250
40853	1250
40868	1250
40890	1250
40895	1250
40928	1250
40933	1250
40942	1250
40993	1250
Cuarenta y un mil.	
41050	1250
41067	1250
41080	1250
41094	1250
41106	1250
41123	1250
41125	1250
41130	1250
41132	1250
41182	1250
41185	1250
41193	1250
41197	1250
41201	1250
41202	1250
41203	1250
41204	1250
41205	1250
41206	1250
41207	1250
41208	1250
41209	1250
41210	1250
41211	1250
41212	1250
41213	1250
41214	1250
41215	1250
41216	1250
41217	1250
41218	1250
41218	1250
41219	1250
41220	1250
41221	1250
41222	1250
41223	1250
41224	1250
41225	1250
41226	1250
41227	1250
41228	1250
41229	1250
41230	1250
41231	1250
41232	1250
41233	1250
41234	1250
41235	1250
41236	1250
41237	1250
41238	1250
41239	1250
41240	1250
41241	1250
41242	1250
41243	1250
41244	1250
41245	1250
41246	1250
41247	1250
41248	1250
41249	1250
41250	1250
41251	1250
41252	1250
41253	1250
41254	1250
41255	1250
41256	1250
41257	1250
41258	1250
41259	1250
41260	1250
41260	5000
41261	350000
41262	5000
41262	1250

Núms.	pesetas.
41263	1250
41264	1250
41265	1250
41266	1250
41267	1250
41268	1250
41269	1250
41270	1250
41271	1250
41272	1250
41273	1250
41274	1250
41275	1250
41276	1250
41277	1250
41278	1250
41279	1250
41280	1250
41281	1250
41282	1250
41283	1250
41284	1250
41285	1250
41286	1250
41287	1250
41288	1250
41289	1250
41290	1250
41291	1250
41292	1250
41293	1250
41294	1250
41295	1250
41296	1250
41296	1250
41297	1250
41298	1250
41299	1250
41300	1250
41303	1250
41315	1250
41338	1250
41348	1250
41365	1250
41374	1250
41376	1250
41389	1250
41478	1250
41544	1250
41562	1250
41566	1250
41569	1250
41583	1250
41599	1250
41651	1250
41674	1250
41709	1250
41711	1250
41738	1250
41745	1250
41747	1250
41770	1250
41779	1250
41820	1250
41900	1250
41903	1250
41904	1250
41908	1250
41950	1250
41959	1250
41973	1250
Cuarenta y dos mil.	
42009	1250
42026	1250
42038	1250
42046	1250
42084	1250
42104	1250
42107	1250
42129	1250
42132	1250
42137	1250
42172	1250
42173	1250
42198	1250
42223	1250
42231	1250
42241	1250
42243	1250
42269	1250
42281	1250
42329	1250
42348	1250
42349	1250
42364	1250
42365	1250
42377	1250
42386	1250
42393	1250
42402	1250
42419	1250
42420	1250
42484	1250
42486	1250
42498	1250

Núms.	pesetas.
42502	1250
42504	1250
42522	1250
42542	1250
42547	1250
42552	1250
42570	1250
42579	1250
42597	1250
42624	1250
42632	1250
42654	15000
42705	1250
42724	1250
42728	1250
42729	1250
42730	1250
42747	1250
42754	1250
42764	1250
42776	1250
42777	15000
42871	1250
42884	1250
42902	1250
42903	1250
42913	1250
42914	1250
42919	1250
42929	1250
42941	1250
Cuarenta y tres mil.	
43071	1250
43078	1250
43085	1250
43098	1250
43109	1250
43110	1250
43120	1250
43128	1250
43213	1250
43249	1250
43263	1250
43267	1250
43268	1250
43273	1250
43288	1250
43308	1250
43313	1250
43315	1250
43333	1250
43342	1250
43367	1250
43403	1250
43406	1250
43419	1250
43428	1250
43458	1250
43466	1250
43480	1250
43504	1250
43554	1250
43558	1250
43587	1250
43646	1250
43667	1250
43698	1250
43751	1250
43763	1250
43767	1250
43809	1250
43833	1250
43851	1250
43859	1250
43862	1250
43878	1250
43879	1250
43941	1250
43954	1250
43971	1250
Cuarenta y cuatro mil.	
44005	1250
44046	1250
44051	1250
44112	1250
44123	1250
44128	1250
44134	1250
44135	1250
44159	1250
44160	1250
44183	1250
44191	1250
44192	1250
44200	1250
44211	1250
44235	1250
44248	1250
44254	1250
44261	1250
44268	1250
44270	1250

Núms.	pesetas.
44272	1250
44285	1250
44327	1250
44354	1250
44359	1250
44360	1250
44374	1250
44384	1250
44398	1250
44403	1250
44411	1250
44430	1250
44447	1250
44450	1250
44503	1250
44631	1250
44638	1250
44656	1250
44668	1250
44680	1250
44725	1250
44727	1250
44745	1250
44758	1250
44768	1250
44776	1250
44845	1250
44861	1250
44862	1250
44872	1250
44874	1250
44891	1250
44892	1250
44939	1250
44942	1250
Cuarenta y cinco mil.	
45000	1250
45012	1250
45048	1250
45056	1250
45059	1250
45124	1250
45153	1250
45154	1250
45191	1250
45193	1250
45229	1250
45266	1250
45269	1250
45297	1250
45309	1250
45320	1250
45322	1250
45393	1250
45406	1250
45416	1250
45430	1250
45482	1250
45442	1250
45494	1250
45500	1250
45506	1250
45514	15000
45531	1250
45543	1250
45558	1250
45613	1250
45639	15000
45643	1250
45652	1250
45704	1250
45750	1250
45761	1250
45762	1250
45787	1250
45791	1250
45798	1250
45822	1250
45834	1250
45886	1250
45891	1250
45919	1250
45931	1250
45932	1250
45933	1250
45940	15000
45983	1250
45996	1250
Cuarenta y seis mil.	
46004	1250
46031	1250
46068	1250
46100	1250
46125	1250
46147	1250
46205	1250
46208	1250
46267	1250
46268	1250
46297	1250
46298	1250
46305	1250

Núms.	pesetas.
46387	1250
46396	1250
46398	1250
46401	1250
46425	1250
46452	1250
46490	1250
46495	1250
46499	1250
46503	1250
46544	1250
46569	1250
46577	1250
46599	1250
46645	1250
46653	1250
46687	1250
46694	1250
46699	1250
46705	1250
46735	1250
46759	1250
46760	1250
46779	1250
46806	1250
46810	1250
46820	1250
46851	1250
46883	1250
46856	1250
46866	1250
46871	1250
46878	1250
46885	1250
46892	1250
46897	1250
46905	1250
46906	1250
46912	1250
46927	1250
46994	1250
Cuarenta y siete mil.	
47018	1250
47031	1250
47045	1250
47070	1250
47087	1250
47095	1250
47101	1250
47113	1250
47116	1250
47126	1250
47156	1250
47175	1250
47189	1250
47215	1250
47221	1250
47273	1250
47388	1250
47414	1250
47415	1250
47416	1250
47446	1250
47465	1250
47492	1250
47537	1250
47542	1250
47580	1250
47591	1250
47622	1250
47659	1250
47663	1250
47704	1250
47758	1250
47779	1250
47801	1250
47822	1250
47837	1250
47846	1250
47887	1250
47902	1250
Cuarenta y ocho mil.	
48005	1250
48040	1250
48046	1250
48050	1250
48053	1250
48067	1250
48072	1250
48089	1250
48091	1250
48093	1250
48100	1250
48107	1250
48120	1250
48127	1250
48143	1250
48152	1250
48165	1250
48169	1250
48226	1250
48234	1250

Núms.	pesetas.
48301	1250
48313	1250
48325	1250
48351	1250
48379	1250
48419	1250
48430	1250
48511	15000
48560	1250
48577	1250
48579	1250
48617	1250
48634	1250
48635	1250
48692	1250
48696	1250
48780	1250
48804	1250
48818	1250
48819	1250
48821	1250
48825	1250
48844	1250
48854	1250
48864	1250
48874	1250
48884	1250
48912	1250
48930	1250
48992	1250
Cuarenta y nueve mil.	
49025	1250
49038	1250
49061	1250
49073	1250
49096	1250
49099	1250
49108	1250
49117	1250
49134	1250
49152	1250
49203	1250
49223	1250
49267	1250
49321	1250
49353	1250
49388	1250
49396	1250
49430	1250
49434	1250
49490	1250
49540	1250
49556	1250
49570	1250
49591	1250
49597	1250
49623	1250
49673	1250
49685	1250
49707	1250
49736	1250
49756	1250
49769	1250
49774	1250
49776	1250
49843	1250
49846	1250
49847	1250
49854	1250
49868	1250
49894	1250
49897	1250
49904	1250
49926	1250
49935	1250
49956	1250
49965	1250
49981	1250
Cincuenta mil.	
50000	1250
50021	1250
50032	1250
50085	1250
50169	1250
50206	15000
50216	1250
50234	1250
50245	1250
50275	1250
50307	1250
50308	1250
50333	1250
50346	1250
50365	1250
50405	1250
50427	1250
50440	1250
50443	1250
50445	1250
50494	1250
50510	1250
50533	1250
50536	1250
50539	1250

Núms.	pesetas.
50552	1250
50555	1250
50573	1250
50597	1250
50641	1250
50679	1250
50688	1250
50782	1250
50788	1250
50806	1250
50890	1250
50944	1250
50980	1250
50985	1250
Cincuenta y un mil.	
51032	1250
51059	1250
51117	1250
51124	1250
51125	1250
51133	1250
51137	1250
51190	1250
51215	1250
51299	1250
51323	1250
51347	1250
51379	1250
51395	1250
51461	1250
51466	1250
51474	1250
51497	1250
51504	1250
51511	1250
51573	1250
51574	1250
51614	1250
51619	1250
51630	1250
51660	1250
51672	1250
51684	1250
51722	1250
51749	1250
51823	1250
51830	1250
51841	1250
51923	1250
51925	1250
51931	1250
51953	1250
51991	1250
Cincuenta y dos mil.	
52005	1250
52022	1250
52037	1250
52042	1250
52065	1250
52079	1250
52096	1250
52127	1250
52130	1250
52139	1250
52144	1250
52156	1250
52205	1250
52221	1250
52249	1250
52254	1250
52402	1250
52425	1250
52465	1250
52484	1250
52485	1250
52489	1250
52491	1250
52496	1250
52503	1250
52507	1250
52527	1250
52571	15000
52619	1250
52624	1250
52633	1250
52641	1250
52665	1250
52668	1250
52689	1250
52695	1250
52722	1250
52727	1250
52742	1250
52751	1250
52766	1250
52836	1250
52843	1250
52891	1250
52901	1250
52902	1250
52903	1250
52904	1250
52905	1250
52906	1250

Núms.	pesetas.
52907	1250
52908	1250
52909	1250
52910	1250
52911	1250
52912	1250
52913	1250
52914	1250
52915	1250
52916	1250
52917	1250
52918	1250
52919	1250
52920	1250
52921	1250
52922	1250
52923	1250
52924	1250
52925	1250
52926	1250
52927	1250
52928	1250
52929	1250
52930	1250
52931	1250
52932	1250
52933	1250
52934	1250
52935	1250
52936	1250
52937	1250
52938	1250
52939	1250
52940	1250
52940	1250
52941	1250
52942	1250
52943	1250
52944	1250
52945	1250
52946	1250
52947	1250
52948	1250
52949	1250
52950	1250
52951	1250
52952	1250
52953	1250
52954	1250
52955	1250
52956	1250
52956	1250
52957	1250
52958	1250
52959	1250
52960	1250
52961	1250
52962	1250
52963	1250
52964	1250
52965	1250
52966	1250
52967	1250
52968	1250
52969	1250
52970	1250
52971	1250
52972	1250
52973	1250
52974	1250
52975	1250
52976	1250
52977	1250
52978	1250
52979	1250
52980	1250
52981	1250
52981	1250
52982	1250
52983	1250
52984	1250
52985	1250
52986	1250
52987	1250
52987	8000
52988	500000
52989	8000
52989	1250
52989	1250
52990	1250
52991	1250
52992	1250
52993	1250
52994	1250
52995	1250
52996	1250
52997	1250
52998	1250
52998	1250
52999	1250
Cincuenta y tres mil.	
53000	1250
53003	1250
53018	1250
53107	1250
53141	1250
53167	1250

Núms.	pesetas.
53200	1250
53206	1250
53244	1250
53249	1250
53257	1250
53309	1250
53336	1250
53337	1250
53343	1250
53409	1250
53416	1250
53464	1250
53468	1250
53476	1250
53519	1250
53526	1250
53546	1250
53552	1250
53565	1250
53608	1250
53621	1250
53645	1250
53661	1250
53683	1250
53685	1250
53698	1250
53700	1250
53703	1250
53709	1250
53761	1250
53780	1250
53844	1250
53846	1250
53848	1250
53871	1250
53872	1250
53881	1250
53898	1250
53921	1250
53933	1250
53944	1250
53958	1250
53960	1250
53961	1250
53969	1250
53979	1250
53981	1250
Cincuenta y cuatro mil.	
54001	1250
54002	1250
54003	1250
54004	1250
54005	1250
54006	1250
54007	1250
54008	1250
54009	1250
54010	1250
54011	1250
54012	1250
54012	1250
54013	1250
54014	1250
54015	1250
54016	1250
54017	1250
54018	1250
54019	1250
54020	1250
54021	1250
54022	1250
54023	1250
54024	1250
54025	1250
54026	1250
54027	1250
54028	1250
54029	1250
54030	1250
54031	1250
54031	1250
54032	1250
54033	1250
54034	1250
54035	1250
54036	1250
54037	1250
54038	1250
54038	1250
54039	1250
54040	1250
54041	1250
54042	1250
54043	1250
54044	1250
54045	1250
54046	1250
54047	1250
54048	1250
54049	1250
54050	1250
54051	1250
54052	1250
54053	1250
54054	1250

Núms.	pesetas.
54055	1250
54056	1250
54057	1250
54058	1250
54059	1250
54060	1250
54061	1250
54062	1250
54063	1250
54064	1250
54065	1250
54066	1250
54067	1250
54068	1250
54069	1250
54070	1250
54071	1250
54072	1250
54073	1250
54074	1250
54075	1250
54075	1250
54076	1250
54077	1250
54078	1250
54079	1250
54080	1250
54081	1250
54082	1250
54082	1250
54083	1250
54084	1250
54085	1250
54085	1250
54086	1250
54087	1250
54087	1250
54088	1250
54089	1250
54090	1250
54091	1250
54092	1250
54093	1250
54093	2350
54094	100000
54095	2350
54095	1250
54096	1250
54097	1250
54098	1250
54099	1250
54100	1250
54112	1250
54130	1250
54148	1250
54160	1250
54171	1250
54174	1250
54209	1250
54222	1250
54233	1250
54243	1250
54258	1250
54280	1250
54282	1250
54303	1250
54308	1250
54316	1250
54320	1250
54330	1250
54337	1250
54338	1250
54344	1250
54365	1250
54390	1250
54395	1250
54432	1250
54442	1250
54456	1250
54465	1250
54466	1250
54483	1250
54514	1250
54518	1250
54541	1250
54614	1250
54628	1250
54644	1250
54659	1250
54674	1250
54709	1250
54744	1250
54750	1250
54764	1250
54772	1250
54781	1250
54786	1250
54794	1250
54860	1250
54867	1250
54900	1250
54919	1250
54923	1250
54942	1250
54949	1250
54955	1250
54964	1250
54967	15000

Núms.	pesetas.
Cincuenta y cinco mil.	
55033	1250
55048	1250
55059	1250
55106	1250
55113	1250
55114	1250
55131	1250
55142	1250
55149	1250
55153	1250
55161	1250
55171	1250
55221	1250
55223	1250
55235	1250
55270	1250
55284	1250
55301	1250
55302	1250
55303	1250
55304	1250
55305	1250
55306	1250
55307	1250
55308	1250
55309	1250
55310	1250
55311	1250
55312	1250
55313	1250
55314	1250
55315	1250
55316	1250
55317	1250
55318	1250
55319	1250
55320	1250
55321	1250
55322	1250
55323	1250
55324	1250
55325	1250
55326	1250
55327	1250
55328	1250
55329	1250
55330	1250
55330	1250
55331	1250
55332	1250
55333	1250
55334	1250
55335	1250
55336	1250
55337	1250
55338	1250
55339	1250
55340	1250
55341	1250
55342	1250
55343	1250
55344	1250
55345	1250
55346	1250
55347	1250
55348	1250
55349	1250
55350	1250
55351	1250
55352	1250
55353	1250
55354	1250
55355	1250
55356	1250
55357	1250
55358	1250
55359	1250
55359	20000
55360	200000
55361	20000
55361	1250
55362	1250
55363	1250
55364	1250
55365	1250
55366	1250
55367	1250
55367	1250
55368	1250
55369	1250
55370	1250
55371	1250
55372	1250
55373	1250
55374	1250
55375	1250
55376	1250
55376	1250
55377	1250
55378	1250
55379	1250
55380	1250
55381	1250
55382	1250
55383	1250

Núms.	pesetas.
55384	1250
55385	1250
55386	1250
55387	1250
55388	1250
55389	1250
55390	1250
55391	1250
55391	1250
55392	1250
55393	1250
55394	1250
55395	1250
55396	1250
55397	1250
55397	1250
55398	1250
55399	1250
55400	1250
55401	1250
55424	1250
55433	1250
55479	1250
55495	1250
55535	1250
55538	1250
55542	1250
55579	1250
55589	1250
55611	1250
55650	1250
55679	1250
55688	1250
55700	1250
55704	1250
55713	1250
55769	1250
55776	1250
55777	1250
55799	1250
55802	1250
55808	1250
55813	1250
55823	1250
55836	1250
55853	1250
55884	1250
Cincuenta y seis mil.	
56001	1250
56009	1250
56018	1250
56023	1250
56033	1250
56073	1250
56139	1250
56179	1250
56190	1250
56244	1250
56254	1250
56255	1250
56291	1250
56296	1250
56319	1250
56320	1250
56322	1250
56341	1250
56344	1250
56374	1250
56413	1250
56456	1250
56466	1250
56468	1250
56470	1250
56528	1250
56660	1250
56693	1250
56727	1250
56760	1250
56806	1250
56826	1250
56858	1250
56867	1250
56950	1250
56951	1250
56952	1250
56985	1250
Cincuenta y siete mil.	
57012	1250
57039	1250
57076	1250
57089	1250
57113	1250
57119	1250
57183	1250
57204	1250
57205	1250
57216	1250
57234	1250
57236	1250
57285	1250
57313	1250
57361	1250
57405	1250
57474	1250

Núms.	pesetas.
57491	1250
57519	1250
57614	1250
57642	1250
57703	1250
57725	1250
57766	1250
57787	1250
57816	1250
57833	1250
57903	1250
57939	1250
57942	1250
57961	1250
57970	1250
57984	1250
Cincuenta y ocho mil.	
58039	1250
58076	1250
58091	1250
58163	1250
58199	1250
58205	1250
58267	1250
58307	1250
58323	1250
58363	1250
58370	1250
58396	1250
58414	1250
58434	1250
58436	1250
58437	1250
58439	1250
58494	1250
58499	1250
58519	1250
58532	1250
58570	1250
58641	1250
58663	1250
58676	1250
58703	1250
58

LANZAMIENTO DE PESO, por O. Jacobson

ANUNCIOS POR SECCIONES

No se admiten anuncios inmorales

HASTA OCHO PALABRAS, CINCUENTA CENTIMOS; CADA PALABRA MAS, DIEZ CENTIMOS

Contrato por tres meses, a CINCO CENTIMOS palabra, sin limitación

AGENCIAS

Agencia en Zaragoza. Documentos. — Todos asuntos. Democracia, 20. «Gestional».

ALMONEDAS

Novios. Casa completa: alcoba, comedor y recibimiento, 550, 850 y 1.200. Fernández de los Ríos, 31. Garrido.

Armario luna, 50 pesetas; despacho barato. Reyes, 20.

Luna, 13. Alcobas, comedores, camas doradas, plateadas, infinidad de muebles, precios baratísimos. Luna, 13.

Cama, colchón, almohada, 50 pesetas. Luna, 13.

Grandiosa liquidación por renovación géneros. Comedores. completos, cubistas. 375; con lunas, 300. Regias alcobas, completas, 750. Camas matrimonio doradas, 175. Todo mitad precio. Luchana, 31.

Ausencia urgente vendo todos muebles, cuadros, alfombras, objetos arte del piso de lujo. — Velázquez, 30, primero izquierda.

Si tiene usted algo que vender, anúncielo en nuestra sección de palabras.

ALQUILERES

Mudanzas, transportes económicos, camionetas guateadas, Madrid, provincias. — Teléfono 60.458.

Alquilo cuartos con baño, 14 a 20 duros. Moratines, 12; Ercilla, 11 (Portillo Embajadores); naves con apartadero.

Mudanzas, 9 pesetas; portes, 7; camionetas. Guardamuebles. Teléfono 72.368.

Alquilo amplio local, almacén o industria. — Fernández Ríos, 75.

AUTOMOVILES

Escuela Automovilista. Enseña conducir automóviles, 49 pesetas. — Carnet garantizado. Niceto Alcalá Zamora, 56.

Alquiler automóviles nuevos para conducir usted mismo. Tarifa reducida. Sánchez Bustillo, 7. Teléfono 74.009.

La mejor tienda en neumáticos de ocasión. Recauchutados Zas. Alberto Aguilera, 19.

Academia Americana. — Conducción, mecánica, carnet, 100 pesetas. General Pardiñas, 89.

Neumáticos ocasión, los más baratos. Larra, 13; 26.260.

Recauchutados Numancia. Recauchutados y reparación de cubiertas y cámaras. Bravo Murillo, 28. Teléfono 33.367.

Para anunciar en periódicos con descuentos, hijos Valeriano Pérez. — Progreso, 9.

Carnet, garantizo conducir automóviles, motocicletas, camiones, mecánica, Código, 100 pesetas. Marqués Zafra, 18.

Enseñamos conducir automóviles, carnet, documentos, todo 100 pesetas. Arenal, 23. Teléfono 24.058.

Garantizamos carnet primera y especial. Rapidísimo. Cuesta Santo Domingo, 12.

COLOCACIONES

OFERTAS

Cajas cartón. Faltan oficialas. Augusto Figueroa, 3.

Los anuncios por palabras de LA LIBERTAD son económicos y eficaces. La oferta que usted tenga necesidad de hacer encontrará siempre demanda.

COMADRONAS MANICURAS

Sisinia Martín, antigua comadrona, consulta diaria gratis. Corredera Alta, 12.

Partos. Estefanía Raso, consulta económica.— Mayor, 40.

Paz Yscar. Consulta reservada. — Hospedaje, médico especialista. Teléfono 25.181. — Glorieta Bilbao, 7.

Narcisa. Consulta reservada, hospedaje embarazadas. — Conde Duque, 44.

Ex profesora Maternidad. Consultas reservadas. Plaza Lavapiés, 4. Teléfono 70.603.

Partos. Luisa Veira, consulta, hospedaje, últimos adelantos. — Plaza Progreso, 10.

Embarazo, menstruación. Consulta médica gratuita. Hortaleza, 61. Provincias, sello.

COMPRAS

Alhajas, papeletas Monte, objetos oro, plata, antiguos y modernos. — Pago todo su valor. Plaza Santa Cruz, 7, platería.

Compra alhajas, antiguas, modernas, oro, plata, platino. Precios serios. Casa Orgaz. Ciudad Rodrigo, 13. Teléfono 11.625.

Oro, 5,85 gramo. Pagamos todo su valor alhajas. — Plata, platino, dentaduras. — Plaza Mayor, 23 (esquina Ciudad Rodrigo). Teléfono 15.657.

La sección de palabras de LA LIBERTAD se lee por muchos miles de españoles. Anuncie usted lo que necesite ofrecer o vender. Encontrará siempre a quien le interese su oferta.

CONSULTAS MEDICAS

Clínica Orozco. Venéreo, sífilis. Tratamientos serios, científicos, con análisis de sangre, pus, etcétera. Consulta, once una, diez pesetas; cuatro ocho, cinco. Mesonero Romanos, 3, esquina Carmen.

Reumatismo, ciática, neuralgias. Tratamiento oxigenoterápico. Marqués Urquijo, 20. — Clínica.

Antiguo consultorio doctor París. Romanones, 2. Vías urinarias, enfermedades secretas, matriz. Consulta económica. Diez una, cinco nueve.

Embarazo, menstruación. Consulta gratuita. — Hortaleza, 61. Provincias, sello.

Médico especialista en enfermedades venéreas. Seriedad en el tratamiento. Análisis clínicos. Atocha, 44, entrada por Antón Martín.

Consultorio especializado vías urinarias. — Fuencarral, 6. Procedimientos rigurosamente científicos. Piel, venéreo, sífilis, blenorragia, impotencia. Reconocimiento matriz, embarazo. Correspondencia provincias.

DENTISTAS

Dentistas. Cristóbal. Calle Atocha, 39. Teléfono 20.603.

Médico dentista, consulta económica, once una, cuatro siete, extracciones sin dolor, dentaduras sin paladar, puentes y dentaduras a plazos. Blasco Ibáñez, 41.

Agencia Domínguez, plaza del Matute, número 10, para anuncios por palabras en todas las secciones de este periódico. Teléfono 13.681.

ENSEÑANZAS

Escribiendo usted mismo en máquina perfecta Underwood, Royal e Hispano Olivetty, 0,25 hora, únicamente «Bazaga». Infantas, 28. Teléfono 22.213

Policía, Taquimecanografía, Contabilidad, análisis. Atocha, 37.

Instituto Regina. Plaza Santo Domingo, 8. — Bachillerato, Comercio, Magisterio, Taquimecanografía, 15 pesetas; Cálculos, 10; Gramática, Ortografía, 10; Idiomas, cultura general, 18 pesetas. Tenedurías libros, 15 pesetas.

Cultura general. Nuevos turnos «Kultur». Corredera Baja, 34. Teléfono 10.086.

Enfermeras. Carrera gran porvenir. Preparación «Kultur». Corredera Baja, 34. Teléfono 10.086.

Policía, conductores, Bachillerato, Taquimecanografía, Contabilidad, cultura, reforma letra. Clases Blasco. — Montera, 9.

Academia Estudio Ritjaivc. En muy poco tiempo usted puede ser un buen dibujante, delineante, práctico, técnico o quizás un gran artista pintor. Depende de su férrea voluntad. — Aprenda modelar barro, repujar cueros, metales, tallar madera, policromado, pintura sedas, pirograbado matik, etcétera. Respondo alto sentido moral profesionalmente. Trafalgar, 16; 49.931-42.089.

ESPECIFICOS

Señoras. Regularéis vuestra función mensual, reapareciendo, con píldoras Foredal, 10 pesetas. Madrid, principales farmacias. Borrel, Gayoso. Reembolso, Laboratorios Foredal (Gijón).

GUARDAMUEBLES

Guardamuebles, cinco pesetas; recogida gratis. Paseo Marqués Zafra, 18.

Guardamuebles, el más importante. Mudanzas económicas. Fuencarral, 9. Polo.

MAQUINAS

Morell vende, alquila. Morell repara perfectamente máquinas escribir. Hortaleza, 17.

Máquinas para coser, ocasión, desde 70 pesetas. Infinidad de modelos Singer, garantizadas cinco años. Casa Sagarruy. Velarde, 6.

HIGIENE

Preservativos La Francesa. Plaza Carmen, 1. Clase propaganda, 2,25 docena. Superiorísimos, 4,50. Venus, 15. Caja Neverrip, 2,25. Imposible mejor precio igual calidad. Envíos reembolso provincias.

Preservativos York. Barcelona, 2. Envíos provincias.

Preservativos. Clase propaganda, 2 pesetas docena; clase superior, 3. Calidad garantizada. Envío provincias. — «La Ideal». Jardines, 23.

HUESPEDES

Dónde me hospedaré económico? Carrión. Montera, 44, tercero.

Alquilo dos alcobas económicas. Marqués de Toca, 4, segundo centro. Benigno Fernández.

HIPOTECAS

Colocación de capitales, 8 0/0 libre, sobre casas Madrid. Blanco. Dato, 10.

LOTERIAS

Navidad. Treinta millones. Miguel Escámez. Lotería Europa (Sevilla).

Si tiene usted algo que vender, anúncielo en nuestra sección de palabras.

SASTRERIAS

Trajes, abrigos, 100 pesetas. Ocho mensualidades. Reina, 5.

Hechura, forros traje, 30 pesetas. San Vicente, 35.

Hechura traje, 40 pesetas; vuelta gabán, 25. Arrieta, 9, sastrería.

VENTAS

Instalamos bares completos, 1.000 pesetas; mostradores, 100. Santa María, 3; sucursal, costanilla San Pedro, 6.

Hácense instalaciones completas toda clase establecimientos. Precios económicos. Trust Cafetero. Santa María, 3.

Ganga. Radiogramola alterna para bar, 25 discos, 400 pesetas. Barbón. Donoso Cortés, 33.

Liquido por enfermedad todas existencias, antigua librería Juncosa. — San Bernardo, 29. (Se cede este local.)

Casa Jiménez. Aparatos fotográficos, cinematográficos, joyería, relojes, mantones Manila, mantillas. Preciados, 56.

Liquidamos verdad camas cualquier precio; matrimonio, 100 pesetas; cromadas, 50; turcas, 13,50. Valverde, 8 (rinconada).

Alcoba completa, cama plateada moderna, 395 pesetas. Veguillas. Desengaño, 20.

Discos, 0,50; nuevos, 1,25; gramófonos baratísimos. San Bernardo, 29.

Liquidación urgente linoleum, alfombras, precios de quema. Polo. Fuencarral, 9.

Si tiene usted algo que vender, anúncielo en nuestra sección de palabras.

PERDIDAS

Extraviado perro 29 Septiembre. Señas: pelo atigrado, pecho y manos blancas, orejas cortadas, raza presa, atiende por «Rayito». Obra Viaducto gratificarán.

Para los anuncios de esta sección dirigirse a Valverde, 8. Cortés.

VARIOS

Bellísima cojita, 90.000 duros, casaríase caballero formal. Apartado 9.040. (Sobre franqueado.)

Para anunciar en periódicos con descuentos, hijos Valeriano Pérez. — Progreso, 9.

VICHY ETAT

VICHY HOPITAL Afecciones del estómago.
VICHY CELESTINS Vías urinarias. Artritismo.
VICHY GRANDE-GRILLE Hígado.

VICHY ETAT

¡UTILICENOS!

Las columnas de LA LIBERTAD son leídas diariamente por millares de lectores que necesitan comprar, vender, alquilar o que buscan u ofrecen trabajo

SI USTED QUIERE DECIR ALGO, DIGALO EN

LA LIBERTAD

¡Utilícenos y no se arrepentirá!

LLAMEN AL TELEFONO

27150

ESTOS ANUNCIOS SE ADMITEN

En nuestras oficinas, **MADERA, 8**

Teléfono 27150

En todas las AGENCIAS DE PUBLICIDAD

EN CUATRO CAMINOS: BRAVO MURILLO, 79 — BAR METROPOLITANO — TELEFONO 31859

Y en los de venta de periódicos siguientes...: CALLE DE ALCALA (FRENTE AL BANCO CENTRAL) — CASA ATIENZA — Avenida República, 14 (P. Vallecas) — R. MARTINEZ — Marqués de Urquijo (esquina Ferraz)

Ministerio de Educación, Cultura y Deporte 2012

AÑO XVII
Sábado 12 de Octubre de 1935

La Libertad

MADRID
Diario republicano independiente

DESPUES DE LA TRAICION DE CONDYLIS Y LOS POPULISTAS

Jorge duda mucho antes de volver a Grecia

Londres, 11.—En los círculos helénicos se recoge la impresión de que el rey Jorge volverá a su país a condición de que el plebiscito demuestre fehacientemente que la nación griega desea la restauración.

Se dice que el rey hará un llamamiento a la nación el día 15 de Noviembre. Varias Delegaciones de ministros, alcaldes y personalidades irán a Londres para anunciar al rey el resultado del plebiscito y acompañarle hasta Atenas.

El ministro de Grecia en Londres, sir Simopoulos, ha visitado al rey Jorge para comunicarle, por orden de su Gobierno, la resolución adoptada ayer por la Asamblea Nacional y presentar a su soberano los respetos del Gobierno griego.

Un terremoto origina una catástrofe en Rusia

Cincuenta personas muertas y seiscientas heridas

Moscú, 11.—Se ha registrado un terremoto en el distrito Tabil-Darin, de Tadjikistan (Unión Soviética), a consecuencia del cual han resultado 50 personas muertas y 600 heridas.

Las comunicaciones telegráficas y telefónicas han quedado destruídas. Se ha hundido también un puente sobre el río Hangan. Varias aldeas han quedado arrasadas.

Inmediatamente se han enviado de las poblaciones inmediatas equipos de médicos y material sanitario para asistir a las víctimas.

INGLATERRA, EN VISPERAS DE UN GRAVE CONFLICTO

Los patronos rechazan las reivindicaciones de los mineros

Londres, 11.—La industria del carbón se halla en vísperas de un conflicto originado por la cuestión de los jornales.

Los patronos se han negado a aceptar las reivindicaciones de los obreros, que reclaman un aumento de dos chelines por día.

En su discurso de Sheffield, lord Halifax, ministro de la Guerra, ha declarado que el conflicto de la industria pesada constituye, al lado del conflicto italoabisinio, una negra perspectiva.

De la Prensa madrileña

«A B C» echa al vuelo las campanas de su entusiasmo político con motivo de la restauración monárquica en Grecia, y es muy posible que resulten demasiado prematuras esas manifestaciones de alborozo, porque el pleito no es tan sencillo como algunos piensan, y algo de eso debe pensar el ex rey Jorge cuando no se resuelve a ir ni en avión ni de ninguna manera.

*

Con idéntica alegría habla del golpe de Estado griego «El Debate», cuyo monarquismo pugna con el régimen, no que sirve, sino del que se sirve.

El fondo se titula «La Iglesia, en favor del pueblo», y está inspirado en los puntos de vista que caracterizan a los feriantes de la cruz.

*

«Ahora», «El Sol» y «El Liberal» analizan y comentan las sanciones votadas contra Italia en Ginebra.

*

«La Epoca» habla de la restauración griega y dice unas cuantas incongruencias muy poco pertinentes, estableciendo un parangón entre aquel país y España, donde indudablemente habrá Tsaldaris y acaso no falten Condylis; pero en el que, por fortuna, hay una inmensa masa, el pueblo entero, profunda y resueltamente republicana. ¡No lo olvide la cotorrona y octogenaria «Epoca»!

*

Lo mismo decimos refiriéndonos a «La Nación».

*

La batalla perdida por Italia en Ginebra, seguramente de mayor trascendencia que las derrotas que sufre en Abisinia, es comentada por «La Voz» y «Ya», donde, por cierto, reaparece, como el Guadiana, «Armando Guerra», que se va a ver negro para explicarnos los fracasos de Italia en tierras etíopes.

Homenaje a Joaquín García Monge

Se halla entre nosotros Joaquín García Monge, director del «Repertorio Americano» y de la Biblioteca Nacional de San José de Costa Rica.

La obra desinteresada y meritísima realizada a través del «Repertorio» por quien es ahora nuestro huésped, ha comprometido la gratitud y el respeto de cuantos en el mundo de habla castellana tienen relación con las letras.

Desgraciadamente, la brevedad de su primera estancia en España nos impide rendirle el homenaje que hubiéramos deseado y sobradamente merece. No hemos querido, sin embargo, dejar de testimoniarle, aun de muy sencilla manera, el afecto y la estima de que goza entre nosotros.

A tal fin, el próximo lunes 14, a las dos de la tarde, se celebrará una comida en su honor en el Restaurant Buenavista (Alcalá, número 147). Las invitaciones, al precio de 15 pesetas, podrán recogerse allí mismo, o en el Ateneo de Madrid.—*Gabriela Mistral, Rafael Altamira, Enrique Díez-Canedo, Miguel Artigas, Azorín, Américo Castro, Benjamín Jarnés, José Pijoán, Rufino Blanco-Fombona, José Moreno Villa, José Casares Gil, Carlos Pereyra, Luis de Zulueta, Pablo Neruda, Ramón Gómez de la Serna, Martín Luis Guzmán, Guillermo de Torre, José María Chacón y Calvo, Luis Recaséns Siches, Rafael Suárez Solís, León Felipe.*

El acto socialista de mañana

Mañana domingo, día 13 del corriente, a las diez de la mañana, se celebrará en el coliseo Pardiñas un acto público, organizado por las Sociedades obreras madrileñas y la Agrupación Socialista, en el que tomarán parte los camaradas Amós Ruiz Lecina, Ramón Lamoneda, Jerónimo Bugeda y Julio Alvarez del Vayo, presidiendo Edmundo Domínguez.

Las localidades se facilitan en Pelayo, 41, segundo; travesía de San Mateo, 15, y Cooperativas Socialista de Peluqueros de Pérez Galdós, 2, y Hernani, 3.

Se advierte que este acto no tiene nada que ver con el organizado por el Círculo Socialista del Oeste, en el mismo local y que ha sido suspendido.

*

El Comité del Círculo Socialista del Oeste advierte a todos cuantos adquirieron localidades para el mitin que había organizado para el día 22 del pasado mes de Septiembre en Pardiñas, y que fué suspendido por las autoridades, que aquéllas no son valederas para el acto que mañana se celebrará en el citado coliseo, que nada tiene que ver, en cuanto a organización se refiere, con el suspendido.

Este Círculo prosigue las gestiones para celebrarlo, como ya oportunamente anunció.

Cosas de toros

Festival benéfico.—Gran éxito de El Soldado

En el pueblo de Alcobendas, y con el fin de recaudar fondos para el hospital de aquella localidad, se ha celebrado un festival taurino, en el que generosamente han tomado parte los matadores de toros Valencia II, Chiquito de la Audiencia, Curro Caro y El Soldado.

Los novillos de Marcial Lalanda resultaron bravos y nobles.

Valencia II estuvo valiente y eficaz. Lucidísimo el Chiquito de la Audiencia y hecho un artista completo Curro Caro.

La labor del mejicano tuvo un extraordinario relieve. A un bravo novillo correspondió un genial lidiador. Con el capote y en las banderillas arrancó entusiastas ovaciones. Con la muleta dió un curso completo del arte de bien torear. Elegancia, dominio y extraordinario valor ofrecieron un bellos conjunto. Por si faltaba algo, un formidable volapié dió fin de la vida del novillo. El Soldado cortó las orejas, el rabo y hasta una pata del astado. Los entusiastas espectadores le pasearon en hombros por el pueblo.

EN ZAFRA.—Las hermanas Palmeño

Zafra.—Con ganado del conde de la Corte, que resultó bravo y noble, se celebró la novillada, en la que las hermanas Palmeño, Enriqueta y Amalia, han obtenido un éxito resonante. Torearon con extraordinario valor y superior arte. Para las dos artistas sonaron grandes aplausos, sobre todo al torear superiormente de muleta. Cortaron orejas.

EN GRANADA.—Exito de una señorita rejoneadora

La novillada del domingo hubo de suspenderse a consecuencia de la lluvia, una vez terminada la actuación de la rejoneadora señorita Beatriz Santullano.

Esta genial artista obtuvo un éxito definitivo como caballista y como torera. Prendió formidables rejones y excelentísimos pares de banderillas. Pie a tierra realizó, a los acordes de la música, en su segundo novillo, una superior faena de muleta, que tuvo por premio la oreja del astado.

—En Villaescusa de Haro (Cuenca). Toros de Hernández, buenos. Guillermo del Campo, único matador las dos tardes, estuvo valentísimo. Cortó orejas y fué sacado en hombros.

En honor de un artista

Un grupo de amigos y admiradores del genial creador del Bombero Torero, Pablo de Celis, han organizado, para el martes 15, una comida íntima en su honor.

La cena, donde campeará la alegría y el buen humor—en torno a este artista no cabe otra cosa—, será servida, a las nueve y media de la noche, en el restaurante Guría, Cádiz, número 9.

Una camioneta choca contra un árbol

Un muerto y varios heridos

Burgos, 11.—En las inmediaciones del pueblo de Villadiego, cuando se dirigía a Medina de Ponar Valeriana Pérez y Pérez, dueña del bar Los Columpios, que había de instalarse en aquel pueblo con motivo de las ferias, se rompió la dirección a la camioneta que montaba en unión de otras personas.

Uno de los ocupantes, al darse cuenta de lo que ocurría, se arrojó a tierra, salvándose; pero los restantes resultaron heridos al chocar el vehículo contra un árbol.

Uno de los ocupantes, llamado Miguel Malvide, salió despedido y resultó con la fractura de la base del cráneo, falleciendo horas después.

El conductor, Pedro Ochoa, sufre lesiones de pronóstico reservado.

El vehículo quedó destrozado.

LA TARJETA DEL LECTOR

Un problema vivo

Recibimos la siguiente nota:

«Un suelto publicado hoy en varios periódicos viene a confirmar una vez más la gravedad y urgencia de un problema que se nos presenta a cuantos intervenimos en la dirección y funcionamiento de las Bibliotecas españolas.

El Ayuntamiento de Madrid ha abierto ayer su Sección de la Biblioteca circulante, y en el primer día se han llevado en préstamo los lectores todos los libros de que disponía.

La Nacional, con sus 11.000 tarjetas de lector y con la Sección general pública de 300 plazas siempre llenas, ha llegado al límite de sus posibilidades, y recientes están todavía los artículos que sobre esto se han escrito, justificando y combatiendo las limitaciones que se ve obligada a imponer por la imposibilidad material de acoger a tantos lectores.

En las siete Bibliotecas Populares, rara es la noche en que los lectores no formen «cola» a la entrada, y en las Universitarias, es tal la afluencia de lectores, que tienen que repartirse por otras Bibliotecas en busca de libros.

Es evidente, ante esta realidad, que los deseos y las necesidades de estudio son tales, afortunadamente, que han superado con mucho a los medios de que hasta ahora disponen las Bibliotecas públicas.

El Estado, la provincia y el Municipio, las Sociedades y Empresas privadas tienen la obligación de ayudar a resolver este problema, que cada día será más grave.

En etsas circunstancias, y por muy necesarias que sean las economías en el presupuesto del Estado, ¿es posible que caigan sobre las bibliotecas y sus servicios las anunciadas restricciones?

M. ARTIGAS

La vida deportiva

Recordando la velada del miércoles

Es preciso que los teloneros se zurren en firme. La impaciencia del público, que por tomar buen sitio acude con anticipación sobrada, necesita esta válvula de escape para lanzar anticipos de lo que guarda para luego.

*

Este luego muy bien pudo ser al conocer la primera decisión del combate Calleja-Peña.

*

De ahí se dedujo que algunos jueces precisan el marco con bolitas perforadas por alambres, para ir pasando, y sumando, de una en una, de dos en dos, etc...

*

Las carreritas con contoneo de Cheo Morejón hacia su rincón, así como la colocación del calzón, sirviéndole casi de babero, tienen bastante de truco. Lo primero, para facilitar una circulación que los golpes al hígado o alrededores dificultan, y lo segundo, que el contrario, por miedo al golpe bajo, siempre sube la mano lo preciso para pegar en el pecho, en vez del estómago, que es lo que el negro pretende.

*

Confiemos en Zúñiga, como único valor nuevo que precisa atención. Por lo menos, así lo hizo pensar la desilusión sufrida por el público al ver que no actuaba.

*

Garantizamos que la Prensa portuguesa dirá cómo Ara apoyó las manos en la lona. Había un cameraman luso que lo recogió; lo que no dirán es que aquello ocurrió por falta de resina.

*

Es curioso observar la diversidad de aparatos con que los fotógrafos vigilan las menores incidencias de los combates. Desde las minúsculas, pero ultramodernas, «vest-pocket», con las cuales Alfonsito y Vilaseca cinematografían todo, al cajón de madera con forro de tela negra, de donde parece van a salir las palomas o las galletas de vainilla.

*

Que Rodrigues resistía la pelea en pie hasta el final, de haber durado, lo sabían incluso los más profanos después de ver el segundo asalto. Toda la eficaz pirotecnia de Ara quedó allí quemada, a excepción de algunos cohetes, pocos, que estallaron en el cuarto round.—E. SUAREZ-MARCELO.

MADRID F. C.

Este Club celebrará junta general ordinaria el próximo día 27 del actual, a las nueve de la mañana, en primera convocatoria, y a las nueve y media de la misma, en segunda, en el local del cine de la Prensa.

Madrid, 11 Octubre 1936.—Rafael Sanchez Guerra, presidente.

FUTBOL

El partido de esta tarde

Hoy, en Chamartín, el Racing jugará su segundo partido en Madrid en la actual temporada. Mal sabor dejó en su primera salida, contra el Nacional, y es presumible que intenten ahora mostrar que poseen un conjunto más temible. Y como su puntuación ha empeorado notablemente, y todo indica que, si no reaccionan rápidamente, se verán desplazados de poder aspirar al segundo puesto, los cántabros pondrán de su parte todo lo posible por ver de batir al Madrid, equipo cuyo juego les va bien.

Por su parte, el Madrid no está tranquilo ante el match, convencido de que peligra su primer puesto, y saca este equipo:

Alberty; Ciriaco, Quincoces; Pedro Regueiro, Bonet, León; Kelemen, Luis Regueiro, Sañudo, Hilario, Emilín.

De suplentes han designado a Mardones, López Herranz y Sauto.

Reaparecen, pues, Pedro Regueiro, curada ya su lesión, y Sañudo, que fué lesionado precisamente contra el Racing en el partido de la primera vuelta.

Antes de este encuentro jugará el amateur del Madrid, con Campos en la portería, contra otro equipo que aún está por designar.

Se dice que entre los chavales blancos hay verdaderas notabilidades. Méndez Vigo, Alesanco, Tomasito Regueiro y un medio apellidado Guzmán...

Campo de Chamartín
Hoy, a las cuatro menos cuarto de la tarde,
CAMPEONATO SUPERREGIONAL
Racing Santander
MADRID F. C.
GENERAL, TRES PESETAS

El Comité nacional ha revocado un fallo del Comité de competición

El Comité ejecutivo de la Federación Española ha resuelto ya el recurso interpuesto contra el fallo del Comité de competición del grupo castellano - cántabro-aragonés, por el que se penalizaba a dos jugadores del Zaragoza, a consecuencia de los incidentes del partido Madrid-Zaragoza en Chamartín.

El Comité nacional revoca el fallo del de Competición, fundándose, según parece, en que no puede, reglamentariamente, castigarse a unos jugadores por faltas que el árbitro no ha sancionado ni ha hecho constar en el acta.

Galgos en el Stadium
OCHO grandes carreras.
Los mejores galgos de fondo en 900 yardas.
Reaparición de ALACRAN.
ES UN PROGRAMA EXTRAORDINARIO.
Esta tarde, a las CUATRO

Pelota vasca

Frontón Chiki-Jai

Mañana se inaugura en esta cancha la temporada de partidos económicos de pelota a mano por amateurs en las mañanas de los domingos.

La afición pelotazale madrileña, entre la que se cuentan entusiastas de esta básica modalidad del deporte, aplaudirá la celebración de estos encuentros, en los que amateurs conocidos por haber tomado parte en campeonatos deportivos exhibirán sus méritos, no inferiores a los que se aprecian en muchos profesionales.

Si además se tiene en cuenta los precios que se señalan (la entrada general costará cincuenta céntimos), puede asegurarse que la concurrencia será numerosa para presenciar los partidos combinados entre Letamendía, Pedro Aguirre, Amat, Cincunegui y otros que figuran en los carteles anunciadores.

Se jugarán tres partidos, que empezarán a las diez de la mañana.

Asociación del Arte de Imprimir

Se pone en conocimiento de los asociados que la junta general que hubimos de suspender por causas ajenas a nuestra voluntad, se celebrará mañana, a las diez de la mañana, en el teatro Barbieri, sito en la calle de la Primavera, número 7. Se ruega a los compañeros acudan puntualmente. — *La Junta directiva.*

¡INTOLERABLE!

AGRESION INICUA

Una muestra de cómo se practican en muchos lugares de España la pretendida pacificación de los espíritus y la anhelada convivencia entre los distintos partidos republicanos nos la da la información que recibimos de Los Barrios (Cádiz), y que transmitimos a continuación para rectificar versiones que, con intención poco piadosa, se han publicado en periódicos de la otra acera:

«A mediodía del pasado miércoles se hallaba en el Ayuntamiento de Los Barrios D. Francisco Muñoz, adscrito al partido de Unión Republicana, gestionando el cobro de unas letras, y en ocasión de hallarse sentado, fué agredido inopinadamente por la espalda por José González Serrano, sobrino del jefe local del partido radical, produciéndole con una navaja una enorme herida en el cuello, que le seccionó la tráquea y le dejó en estado de suma gravedad.

La indignación que ha producido el hecho no hay para qué describirla, y no hay duda que por este camino se llega a hacer más irreconciliables las actitudes de quienes militan en los partidos políticos a que pertenecen los protagonistas del sangriento suceso.»

EL SORTEO DE LA CRUZ ROJA

Los dos millones del "gordo" han correspondido a un modesto comerciante de Marchena

Las operaciones del sorteo.—El segundo, en Madrid

Ayer por la mañana se celebró en Madrid, a beneficio de la Cruz Roja, del Patronato para la Lucha Antituberculosa y de otras entidades caritativas, el sorteo de los dos millones.

Como es costumbre, acudieron los niños del Colegio de San Ildefonso encargados de extraer las bolas con números y premios.

A poco de comenzar el acto salieron los dos millones del primer premio, que correspondió al número 55.360. Se supo que el buen puñado de pesetas se había ido a Sevilla.

El segundo premio, de un millón de pesetas, correspondió al número 24.561, y los informadores recibieron enseguida indicación de que había sido expendido en Madrid.

El premio tercero se fué a Valencia con el número 52.988, acompañado del medio millón de pesetas.

Fué el cuarto, con 450.000 pesetas, a San Fernando. Y así sucesivamente.

Terminó el sorteo cerca de las dos y media de la tarde sin incidentes.

Un agraciado con 40.000 duros pierde dos décimos

Don Teodoro Staud, natural de Zurich (Suiza), de cuarenta y nueve años, ingeniero, domiciliado en la calle de Tetuán, 16, viajaba anoche, a primera hora, en un tren del «Metro» en compañía de dos amigos suyos. Al llegar a la Puerta del Sol, D. Teodoro compró un periódico para consultar la lista de la lotería y vió, con la natural alegría, que los dos décimos que llevaba jugados correspondían al número 24.651, correspondían al número 24.561, premiado con la bonita suma de 40.000 duros.

Los amigos le felicitaron efusivamente, y con la alegría natural y el aturdimiento propio del caso, D. Teodoro olvidó dónde dejó los décimos, ignorando, pues, a dónde los había guardado.

Seguidamente, por si se tratara de un extravío o substracción, se personó en la Comisaría y dió cuenta a las autoridades.

También manifestó D. Teodoro que cuando adquirió sus dos décimos compró otros dos del mismo número para un compañero suyo, llamado D. José Tropiño, domiciliado en la glorieta de Bilbao, 1.

El "gordo", en Sevilla

Un modesto tendero de Marchena compró el billete entero en una taberna de Sevilla

Sevilla, 11.—A la una y media de la tarde se presentó en la Administración de loterías número 11, situada en la Plaza Nueva, la cual ha expendido el billete premiado con el «gordo» en el sorteo de hoy, José Martín Moreno, que expuso sus sospechas al administrador de loterías de que le hubiese correspondido el primer premio en un billete adquirido en Sevilla; pero que no conservaba en el bolsillo, sino que lo tenía en su casa de Marchena.

Agregó que vino anoche a Sevilla con Gregorio Aguilar Porras, propietario de un coche de alquiler que conducía; otro amigo llamado Manuel Alvarez Romano, un cantador de flamenco apodado «el Carrillo» y un gitano llamado Manuel Jiménez. Vinieron a pasar unas horas en Sevilla para tomar unas copas y oír un poco de cante, lo que hicieron durante la madrugada.

A mediodía de hoy, al ponerse a la venta la lista de la lotería, unos amigos buscaron a Moreno y le expusieron también sus sospechas de que le hubiese tocado el «gordo». En la propia Administración se estableció comunicación telefónica con Marchena, y Martín pidió a uno de sus familiares que comprobase el número del billete y se lo comunicara seguidamente, resultando que, en efecto, el billete que guardaba era el favorecido con el «gordo»; pero Moreno, al colgar el auricular, dijo al administrador y a los curiosos que había por allí que no era su billete el premiado con los dos millones, pues jugaba el 55.364 en vez del 55.360, que era el que en realidad poseía.

No obstante, se le oyó decir durante el diálogo con su familiar:

—Di a mi señora que guarde bien el billete, porque tengo la sospecha de que somos ricos para toda la vida.

Se despidió Moreno dando un fuerte apretón de manos al lotero y se dispuso a ir a Marchena. Los periodistas lo siguieron, y cuando ya habían desaparecido los curiosos les confirmó que, en efecto, llevaba el billete entero del «gordo», y que, por tanto, le habían correspondido dos millones de pesetas, pues así se lo habían confirmado de su casa.

Martín Moreno vive en Marchena, y en la plaza Vieja tiene una tienda de comestibles, en la que también expende objetos de quincallería.

Entre tanto, un ciego llamado Antonio López Marqués convidaba a varios compañeros suyos, ciegos y vendedores de cupones también, a quienes manifestó que en el día de ayer había cambiado un cupón de los que expendía por dos papeletas de una rifa y un billete de cinco duros, y exteriorizó su satisfacción por creer que le había correspondido una participación del «gordo». Ninguno de los presentes, algunos de ellos enterados de que el primer premio había correspondido a Martín Moreno, quiso decepcionar al pobre ciego, por cuanto el billete lo jugaba entero aquél.

El afortunado poseedor del billete compró éste con 30 duros que había cobrado en el sorteo anterior y 20 que agregó de su bolsillo. Tuvo intención de regalar una participación a una persona de su amistad; pero se arrepintió y conservó para sí íntegro el billete. Este se lo vendió un limpiabotas del establecimiento Las Siete Puertas, llamado Diego Melero.

El tercer premio, repartido en los poblados marítimos de Valencia

Valencia, 11.—El tercer premio del sorteo de hoy, de 500.000 pesetas, ha caído en el número 52.988. Ha sido vendido en la administración de loterías número 19, sita en el Cabañal, en la calle de la Libertad, número 105. En los poblados marítimos la noticia cundió rápidamente, llevando la alegría a numerosos hogares humildes.

El propietario de la lotería, don Francisco Lacomba, manifestó que cinco décimos habían sido vendidos por él y otros cinco expendidos en participaciones de peseta, que se hallan repartidas entre gente necesitada.

Un décimo lo lleva un señor domiciliado en el Grao, y los otros cuatro fueron enviados a Sagunto a José Pellicer, corresponsal de venta de Prensa en dicha población. Un ciego llamado Francisco Cano se había reservado algunas participaciones de peseta, y a Concha Sevilla, también ciega, le han correspondido 1.000 pesetas, y son varios ciegos los que cobrarán cantidades menores.

Los poseedores del cuarto premio

San Fernando, 11.—El cuarto premio de la lotería está muy repartido entre vecinos de esta población, que en su mayor parte poseen fracciones de una a cinco pesetas.

Los décimos fueron vendidos por la dueña de un quiosco de la avenida de la República, llamada Victoria Iglesia Pérez, la cual se reservó seis pesetas.

El sexto, en Alicante

Alicante, 11.—En el sorteo de hoy ha correspondido el sexto premio a Alicante, en el núm. 22.104, que ha sido vendido en la Administración que regenta doña Josefa Ramón, de la calle del Triunfo.

Cuatro décimos han sido vendidos en participaciones de peseta por la vendedora ambulante Josefa Cadenas. Los otros seis décimos restantes se ignoran quién los adquirió.

SALUDO A UN COMPAÑERO

José María Massip, en Madrid

Después de haber permanecido dos días en Madrid, anoche, en el expreso, regresó a Barcelona nuestro querido amigo y compañero D. José María Massip, director de «La Humanitat», de la gran ciudad mediterránea.

Al frente del diario, fundado por Luis Companys, y siempre vocero de sus ideales, Massip realiza una obra magnífica que le consagra como uno de los grandes periodistas contemporáneos. Rígidamente fiel a la ideología de Companys, tan firmemente republicana, en el aspecto periodístico, «La Humanitat» es uno de los diarios más alerta, más amenos e interesantes, no ya de Barcelona y aun de España, sino de Europa.

Ahora, la Empresa editora de «La Humanitat» se propone publicar, también bajo la dirección de Massip, un diario de la noche, que se titulará «Ultima Hora», y aparecerá inmediatamente, y a la organización de algunos servicios informativos ha obedecido el viaje de nuestro ilustre camarada.

Al saludar y despedir a éste, deseamos que el nuevo diario «Ultima Hora» halle la acogida de calor popular que acompaña a «La Humanitat», no sólo por lo que el triunfo tenga de personal para el grupo de camaradas que va a constituir su Redacción, sino principalmente por la fuerza que aporte a los ideales republicanos que nos son comunes.

Ministerio de Educación, Cultura y Deporte 2012