AÑO XVII MADRID NUM. 4.841

SUSCRIPCIONES

Madrid, un mes .... 3,50 ptas.
Provincias, trimestre 10,50 „

25 EJEMPLARES 2,75 PESETAS

Número suelto, 15 céntimos

La Libertad

DOMINGO 6 DE OCTUBRE DE 1935

REDACCION, ADMINISTRACION Y TALLERES
MADERA, 8
Apartado de Correos 981

Director-Gerente
ANTONIO HERMOSILLA

HEMEROTECA MUNICIPAL MADRID

LA GUERRA EN ABISINIA

El Consejo de la Sociedad de Naciones, impresionado por las declaraciones del delegado de Etiopía, designa un Comité que el lunes proponga la aplicación del artículo 16 del Pacto

MUSSOLINI HACE ESFUERZOS PARA QUE LAS DEMAS NACIONES SE AVENGAN A FACILITARLE UNA SOLUCION AIROSA DEL PLEITO EN QUE HA COMPROMETIDO A SU PAIS

A pesar de la enorme superioridad en hombres y material de guerra, las tropas italianas se estrellan contra las fuerzas irregulares del ras Seyun que defienden las montañas de Adua

LA DETENCION DE ALGUNOS BUQUES MERCANTES INGLESES POR LOS ITALIANOS PARA INSPECCIONAR SU CARGAMENTO HA PRODUCIDO EN LONDRES VIVA IMPRESION

EN EL QUINTO DIA DE LA GUERRA

Resistencia encarnizada en Adua y lentitud en Ginebra

Por encima de la confusión lógica de los partes de guerra, por sobre las informaciones contradictorias de los telegramas de Asmara y Addis Abeba, resalta un hecho claro y de capital importancia: los italianos no han entrado aún en Adua. Fijémonos en lo que significa esto. Adua está cercana a la frontera. Adua sólo está defendida por tropas irregulares. Adua fué sorprendida por el primer bombardeo aéreo y sufrió graves daños materiales y pérdidas enormes en guerreros y material bélico. Y Adua, por último, es anhelo ferviente del mando italiano, objetivo que estaba cierto de alcanzar a las doce horas de iniciarse la lucha. Han pasado muchas más de las doce horas; han pasado ya más de tres días, y Adua, atacada por varias columnas, combatida por más de cien mil hombres y defendida por hombres mal armados y sin preparación militar alguna, no ha capitulado aún. Podrán entrar dentro de unas horas. Pero el hecho de no haber entrado aún—a pesar de no tener enfrente soldados preparados ni regulares—ya significa el primer revés serio, el primer contratiempo importante del alto mando italiano.

Decididamente, la aventura etíope no es fácil, como suponía Mussolini. Abisinia podrá carecer de armamento, merced a las confiscaciones de material; no tendrá cañones, ni aviones, ni material moderno. Pero tiene dos ventajas formidables: el terreno y los hombres. Y otra mayor aún: la razón. Abisinia pelea con el vigor de quien defiende el territorio nacional, la independencia propia frente a la barbarie extranjera. Cuando se lucha por esto, los hombres más débiles se convierten en leones. Y es posible que unos millares de soldados irregulares, con fusiles primitivos, sin municiones bastantes, contengan días y días a las aguerridas huestes del general Di Bono, que tropiezan con graves dificultades para «vengar» la espantosa derrota y el espantoso ridículo de Barattieri en Adua.

Pero, con todo, la guerra no se decide en Adua, sino en Ginebra. En Ginebra, donde siguen las deliberaciones y la tardanza. En Ginebra, donde no se acaba de tomar una determinación enérgica. Si en Ginebra se hubiera procedido con energía desde un primer instante, se habría evitado la ruptura de hostilidades. Si se actuase ahora, acaso se lograse apagar el incendio naciente de la guerra. Pero si se continúa perdiendo el tiempo, dejando pasar días y días en bizantinas discusiones, es posible que cuando se quiera acudir en defensa del país agredido hayan caído ya muchos millares de muertos y sólo se logre hacer triunfar la razón a costa de enormes sacrificios y dolorosas luchas.

Con todo, la Sociedad de Naciones no puede dejar abandonado a su suerte al pueblo etíope. No creemos que nadie lo pretenda. Pero sí que la lentitud del procedimiento seguido deje inmolar millares y millares de vidas, cuyo sacrificio pudo haberse evitado fácilmente.

DESDE GINEBRA

El Consejo de la Sociedad de Naciones adopta sus primeras determinaciones ante la guerra iniciada por Italia

Una nueva nota del Gobierno abisinio

Ginebra, 5.—En una nueva nota que ha dirigido a la Sociedad de Naciones, Abisinia pide al Consejo de la Sociedad que declare los hechos relatados en sus precedentes notas como un cargo contra Italia y que constituye el recurso a la guerra tal y como está previsto en el artículo 16.

Abisinia pide que el Consejo cumpla con el deber que le incumbe y que, en su consecuencia, aplique el artículo 16 y haga cesar las hostilidades.

En su nota, Abisinia proclama que defenderá la independencia y la integridad de su territorio hasta derramar la última gota de sangre.

El Comité de los Trece aprueba el informe que se le encargó

Ginebra, 5.—Desde las cuatro a las cinco y media de la tarde, el Comité de los Trece, reunido en sesión secreta, tuvo un intercambio de impresiones sobre la situación creada por la ofensiva italiana y las consecuencias que se desprenden para la aplicación del Pacto.

El Comité aprobó el informe, que luego fué sometido a la reunión del Consejo de la Sociedad de Naciones.

Lo que dice el informe del Comité de los Trece sometido al Consejo

El informe del Comité de los Trece sometido al Consejo hace historia del conflicto y examina las circunstancias del mismo. Termina comprobando que Abisinia e Italia contrajeron compromisos solemnes, alejando el hecho de recurrir a la fuerza para la solución de sus conflictos.

En relación con los compromisos especiales que Abisinia subscribió al entrar en la Sociedad de Naciones, es el Consejo el que tiene que examinar este asunto.

El informe comprueba que los últimos acontecimientos impiden al Consejo estudiar ahora la posibilidad de una encuesta sobre las quejas contenidas en el memorándum italiano del 4 de Septiembre. Sin embargo, el informe hace algunas comprobaciones, tales como:

Primera. En relación con la falta de seguridad en las fronteras de Abisinia, el informe estima que los incidentes no tenían carácter de agresión, deseada o alentada por el Gobierno central. Además, otras potencias limítrofes resolvieron los incidentes por vía diplomática sin plantear el caso al Consejo.

Segunda. A pesar de los esfuerzos del emperador, el informe constata que la abolición de la esclavitud en Abisinia ha hecho pocos progresos.

Tercera. No parece que el Gobierno abisinio, deliberada y sistemáticamente, haya violado las disposiciones del Tratado con Francia, Inglaterra e Italia sobre el tráfico de armas.

Cuarta. En relación con el estado interior de Abisinia, no parece que exista en la actualidad en Abisinia más desorden y falta de seguridad que en el año 1923, cuando los Gobiernos apoyaron su petición de ingreso en la Sociedad. Etiopía aparece ahora más unida; el Poder central, más fuerte. Italia, que no había planteado nada al Consejo antes del 4 de Septiembre, debió recurrir al procedimiento de conciliación.

El texto de las recomendaciones con que termina el informe adoptado por el Consejo, después de exponer las circunstancias del conflicto, dice que el Consejo deberá ahora, de conformidad con lo estipulado en el artículo 15 del Pacto, dar a conocer la solución que recomienda como más equitativa y apropiada.

Agrega que los hechos sometidos a su conocimiento desde su última reunión por ambas partes, le imponen, ante todo, el deber urgente de recordar el respeto a las disposiciones del Pacto.

Momentáneamente el Consejo se limita a recomendar que se ponga fin sin dilación alguna a toda violación del Pacto, reservándose para hacer ulteriormente las recomendaciones que juzgue útiles.

La reunión del Consejo de la Sociedad de Naciones.—Informan los delegados italiano y abisinio, cuyas palabras producen la natural impresión

Ginebra, 5 (urgente).—A las seis menos cuarto en punto de la tarde dió comienzo la sesión pública del Consejo de la Sociedad de Naciones, bajo la presidencia del señor Ruiz Guinazú.

El delegado de Italia, barón de Aloisi, se sienta entre los señores Laval y Madariaga. Abisinia está representada por el Sr. Tecle Abariate. Italia ha depuesto, pues, la actitud adoptada anteriormente de no sentarse a la mesa si en ella estaba representada Etiopía.

El Consejo comenzó la reunion con el examen del informe sobre la historia y circunsancias del conflicto, redactado por el Comité de los Trece. Seguidamente interviene el delegado italiano, quien declara no haber tenido tiempo para estudiar el informe, que enviará a Roma, y expondrá su opinión el lunes próximo.

El delegado abisinio hace idénticas manifestaciones.

El Consejo pasa a tratar de los acontecimientos ocurridos después de su última reunión.

Interviene el barón de Aloisi y hace una declaración confirmando el telegrama del subsecretario de Estado italiano, Sr. Suvich. Dice que si el Consejo hubiese acogido con más interés el memorándum italiano de 4 de Septiembre último, la situación sería hoy muy distinta.

El barón de Aloisi aprecia los esfuerzos realizados por el Consejo en favor de la conciliación; pero lamenta, sin embargo, que no se haya hecho caso de la denuncia italiana contra Etiopía.

Afirma que Italia ha tenido que poner en estado de defensa sus colonias contra la anarquía del estado feudal abisinio.

Se extraña de que la amenaza de Abisinia contra Italia se haya transformado en una supuesta amenaza de Italia contra Abisinia.

—El ataque italiano—dice—no es más que una consecuencia de la movilización de Abisinia, lo que, a su juicio, legitima las operaciones emprendidas por Italia desde el punto de vista del pacto de Ginebra.

Las responsabilidades—agrega—están en las esperanzas que Abisinia ha encontrado en Ginebra.

Interviene a continuación el delegado etíope, que empieza denunciando al Consejo la agresión de que es víctima en estos momentos su país. Recuerda a continuación las numerosas gestiones pacifistas realizadas por Abisinia cerca de la Sociedad de Naciones, así como de la aceptación por su país de las propuestas del Comité de los Cinco. Alude, después, a la retirada de las tropas abisinias a 30 kilómetros de la frontera.

El delegado etíope pide al Consejo que se proclame agresora a Italia y que le sean aplicadas las sanciones previstas en el apartado segundo del artículo 16 del Pacto.

El delegado etíope afirma que su país está resuelto a derramar hasta la última gota de sangre en defensa de su independencia y de la causa de todos los pequeños Estados que pudieran hallarse en parecidas circunstancias.

Termina pidiendo que el Consejo de la Sociedad envíe un telegrama al Gobierno italiano para que éste detenga el ataque actual.

Dada la gravedad de las declaraciones hechas en la reunión, el presidente del Consejo de la Sociedad, Sr. Ruiz Guinazu, propone sea nombrado un Comité de seis miembros para que prepare un informe, que habrá de estar dispuesto a más tardar el próximo lunes a mediodía.

Así se acuerda, y se designa para este Comité a Inglaterra, Chile, Dinamarca, Francia, Portugal y Rumania.

El delegado inglés Sr. Eden pidió que este Comité se reuniese esta misma noche. Antes de levantar la sesión, el presidente recordó que la Asamblea de la misma se reunirá el miércoles para tratar de este asunto.

La importancia de los acuerdos de ayer

Ginebra, 5.—La decisión del Consejo de la Sociedad de Naciones adoptada hoy de nombrar un Comité de seis para estudiar la situación etíope y designar cuál país es el agresor constituye el primer paso para calificar a Italia como agresor, según creencia general en los medios de la Sociedad de Naciones. De esta manera

(Continúa en la página 5.)

¿QUIENES SON LOS SALVAJES?

"Abisinia prefiere morir antes de arrastrar a los demás países a una guerra mundial"

Mientras los aviones fascistas bombardean las ciudades etíopes y caen centenares de niños y mujeres con el corazón roto por la metralla del país «civilizador», Azaf Warneh Martín, ministro de Etiopía en Londres, declara:

—Abisinia prefiere sufrir la muerte y la destrucción a manos de Italia antes que contemplar cómo otras naciones son arrastradas a una guerra mundial por salir en defensa suya...

Es un gesto noble y elevado; es un gesto que la civilizada Italia no ha sabido tener; es un gesto que coloca al pueblo etíope—salvaje, según la Prensa fascista del Mundo; pero que sabe morir antes de desencadenar la barbarie—por encima de la Roma imperial, caída en manos de los nuevos bárbaros. A las provocaciones, al ataque, al terrorismo fascista, que siembra la desolación y lanza dramáticas amenazas contra el Mundo entero, Abisinia, herida y dejada; Abisina, en grave peligro de perecer, tiene el valor y la serenidad suficiente para decirle al Mundo, para gritarle a los pueblos civilizados, que morirá con gusto si con su muerte se evita la barbarie de una matanza mundial.

Hay una diferencia fundamental entre la manera de actuar de unos y otros. Podrán los fascistas tener una cultura superior; podrán dominar la mecánica y ser dueños de las más perfectas máquinas bélicas del Mundo; podrán, si quieren, hablar con orgullo de su pasado civilizador. Con todo, enfrentados con el pueblo «bárbaro» de Etiopía, son ellos los auténticos salvajes. Y los presuntos salvajes, por el contrario, quienes resultan los civilizados. Un pueblo que bombardea poblaciones inermes; unas tropas que arrojan su metralla sobre los hospitales de la Cruz Roja; unos «valientes» que desde el seguro de sus aparatos acorazados cazan mujeres y niños indefensos, están más lejos de la civilización, que es humanidad, que el último antropófago de las selvas amazónicas. Y en cambio, un país que respeta a los extranjeros, que confía en la legalidad, que acata las determinaciones de la Liga de Ginebra, que cuando ya han sido asesinadas sus propias mujeres pone a salvo en las fronteras a sus más encarnizados enemigos, es una nación que está moralmente cien codos por encima de quien la invade con el pretexto de civilizarla.

Los bombardeos de Adua, Dyssie y Adigat nos hablan claramente de la sesibilidad fascista. Las palabras del doctor Azaf, de la moral del pueblo etíope. Podrá estar sin civilizar éste. Pero nosotros, enemigos de la guerra, amantes de la paz, tenemos que considerarnos mucho más cerca de la Etiopía invadida contra toda razón y derecho, que de la Italia de Mussolini, agresiva, belicosa y «civilizada»...

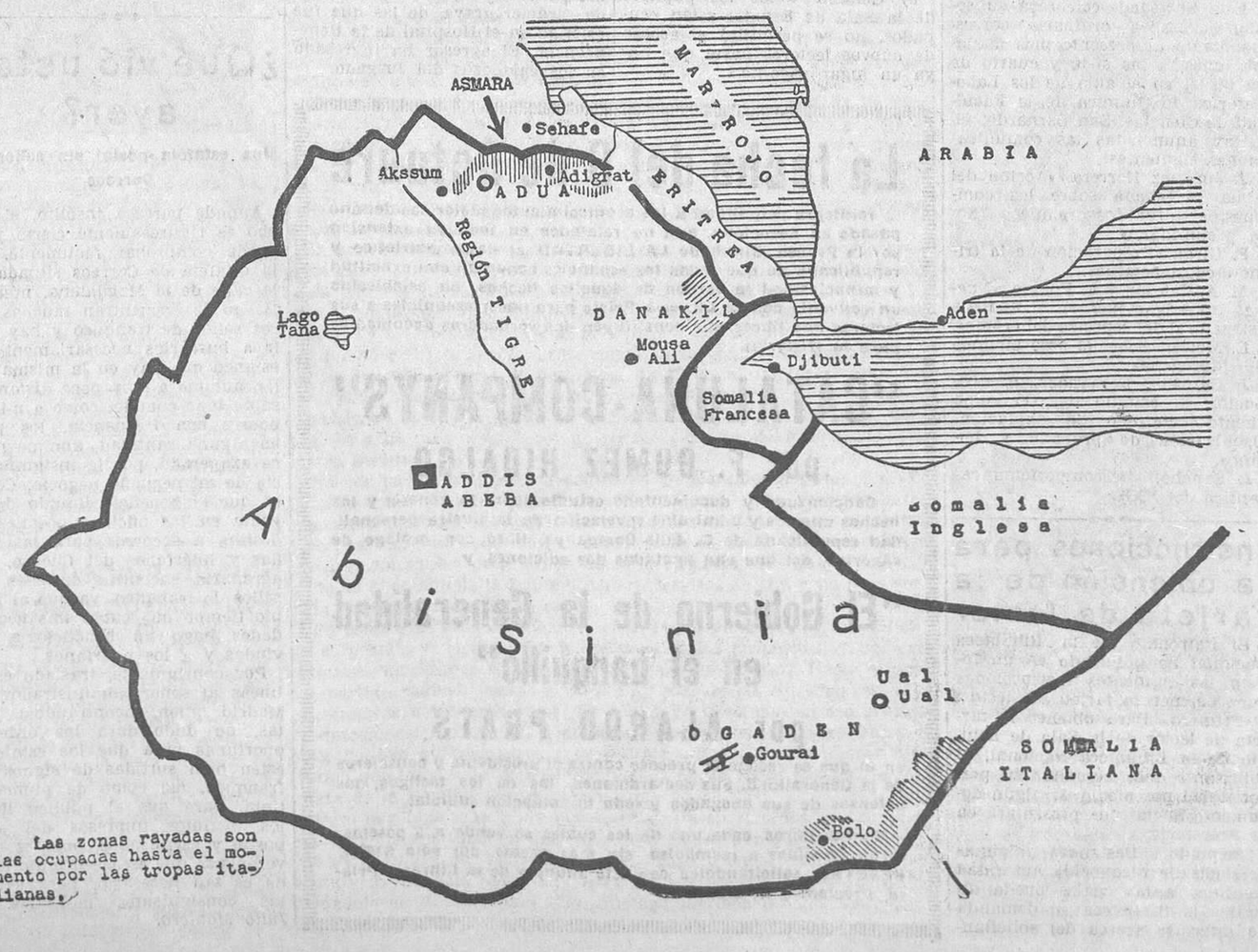

Las zonas rayadas son las ocupadas hasta el momento por las tropas italianas.

Ministerio de Educación, Cultura y Deporte 2012

TRIBUNALES

Los sucesos de Magallanes

Nuevo señalamiento

Para el día 8, a las diez de la mañana, en la Cárcel Modelo, se ha señalado la nueva vista en el juicio oral por la muerte de un empleado de Tranvías.

Recientemente, como recordarán nuestros lectores, el Tribunal Supremo casó la sentencia en que se condenaba a la pena capital a Pedro Agüero y Claudio Martínez, por haberse practicado de una manera incompleta la prueba pericial admitida por el Tribunal de urgencia.

Actúa la Sala de gobierno del Tribunal Supremo, y acuerda informar en contra de la propuesta del ministro de Justicia sobre substitución y combinación de magistrados componentes del alto Tribunal

Desde hace días circulaban por el Palacio de Justicia insistentes rumores sobre la posible combinación de magistrados en el Tribunal Supremo, medida propuesta por el ministro de Justicia y que afectaba a las Salas primera y segunda principalmente, variando en alto grado su actual composición.

Confirmó estos rumores el hecho de que durante el viernes y ayer sábado por la mañana se reuniera la Junta de gobierno, indudablemente para tratar de este asunto, pues a la salida de la sesión el presidente del Supremo manifestó a los periodistas que, efectivamente, se había acordado informar al Gobierno sobre su propuesta negativamente, considerando no procedía el intercambio de magistrados de una Sala a otra, ya que todos tienen un superlativo grado de especialización en las materias de que conocen y desplazarlos a otro lugar, ocasionaría evidente perjuicio a la recta y comprensiva administración de justicia. Don Diego Medina tuvo cariñosas palabras de elogio sobre la competencia de los magistrados.

Sin perjuicio de que en próxima ocasión comentemos estas noticias con el detenimiento que merecen, sí debemos hacer constar nuestra satisfacción por no haberse llevado a la práctica una idea que sólo podía originar trastornos y dificultades, y más en estos momentos en que multitud de asuntos de gran delicadeza e importancia se encuentran pendientes de ser fallados en última instancia.

Felicitémosnos y felicitemos también a los magistrados. A nadie le agrada ir de un sitio a otro, sobre todo cuando se está ya en posesión de un caudal de experiencia y especialización en una determinada materia. Este y no otro es el espíritu que informa frente a la vetusta ley Orgánica las leyes dictadas por la República, cuyos preceptos caen, a veces, en el más desconsolador de los olvidos.

I. L.

Vistas señaladas para mañana lunes

Tribunal Supremo

Sala primera.—A las diez y media, recurso contra sentencia de Valencia sobre separación de personas y bienes. Letrados, señores Pedrol y Pastor.

Recurso contra sentencia de Tarragona sobre divorcio. Letrado, Sr. Fernández.

Recurso contra sentencia de Barcelona sobre divorcio. Letrado, señor Escobar.

Sala segunda.—A las once, recurso contra sentencia de Bilbao sobre imprudencia temeraria.

Recurso contra sentencia de Valladolid sobre imprudencia y tenencia ilícita de armas.

Recurso contra sentencia de Avila sobre tenencia de explosivos.

Recurso contra sentencia de Pontevedra sobre homicidio.

Sala tercera.—A las diez y media, recurso de Sucesores de Caillards y Massot sobre aduanas.

Sala cuarta.—A las diez y media, recurso de D. Federico Fernández González sobre suministro de energía eléctrica.

Recurso de D. Pío Rodríguez sobre denegación de derecho.

Sala quinta.—A las diez y media, recurso contra sentencia de Ponferrada sobre pago de horas extraordinarias entre Quiroga y Campomanes. Letrados, Sres. Abella y Onis.

Recurso contra sentencia de Madrid sobre indemnización entre Teller y Caja de Previsión y Socorro y otro. Letrados, Sres. Argote y Portilla.

Recurso contra sentencia de Mula sobre pago de horas extraordinarias entre Hernández y García. Letrados, Sres. Valiente y Guillamón.

Sala sexta.—Resoluciones sin vista.

Audiencia territorial

Sala primera.—A las diez, don Francisco Zabala y otros con don Pablo Eguiluz y el señor abogado del Estado sobre pobreza.

Don Manuel Delgado y otros con D. Julián Martínez y otro y el Ministerio fiscal sobre mejor derecho y adjudicación de bienes.

Sala segunda.—A las diez, don Santiago Bernardo Monroy con don Timoteo Cañal sobre pago de pesetas.

Tratamiento Zendejas número 1 es el depurativo ideal de la sangre.

¿Padece usted de insomnio?

Un sueño tranquilo, reparador, proporciona el mayor de los goces: el sentirse con vigor y energía.

Las consecuencias de una **mala digestión** se traducen por una insuficiente nutrición que dejará huella en su sistema nervioso, y le ocasionará trastornos de gran consideración, evitables tomando después de las comidas una cucharada de

«He obtenido siempre beneficiosos resultados con el DIGESTONICO en la dispepsia hiperclorhídrica; pero en donde sus efectos se han manifestado con extraordinaria eficacia ha sido en las crisis dolorosas de la úlcera y cáncer del estómago, cuya remisión se presenta a los pocos momentos de injerido.»

DR. A. VAN BAURBERGHEN
Profesor de la Academia Médico-Militar.

DIGESTÓNICO DEL DR. VICENTE

Doña Irene Vergara con el señor abogado del Estado sobre pobreza.

Tribunal Contencioso-administrativo provincial

A las diez, el Ayuntamiento de Madrid con la Administración sobre revocación de acuerdo.

Audiencia provincial

Sección primera.—A las diez, causa por hurto.

Causa por amenazas de muerte.

Causa por hurto.

Causa por hurto.

Sección segunda. — A las diez, causa por lesiones. Letrado, señor Rodríguez Ribera.

Causa por hurto. Letrado, señor Costa.

Causa por lesiones. Letrado, señor Gayo.

Causa por lesiones. Letrados, señores Rocamora y Valle.

Apelación sobre auto de procesamiento.

Sección tercera.—A las diez, causa por hurto.

Causa por escándalo público.

Causa por hurto.

Sección cuarta.—A las diez, causa por hurto. Letrado, Sr. Guirao.

Causa por infracción de la ley de Caza. Letrado, Sr. Navarro.

Causa por infracción de la ley de Caza. Letrado, Sr. Castelló.

Causa por robo frustrado. Letrado, Sr. Barrena.

Causa por hurto. Letrado, señor Rivero.

Causa por atentado. Letrado, señor Vélez.

Sección quinta.—A las diez, apelación de auto de procesamiento.

Apelación de auto de procesamiento.

Apelación de auto de procesamiento.

MOVIMIENTO OBRERO

Asociación del Arte de Imprimir

Se pone en conocimiento de los asociados que la junta general extraordinaria que se había de celebrar hoy en el teatro Barbieri ha sido suspendida por causas ajenas a la voluntad de la Junta directiva.

BANCO URQUIJO

El Consejo de Administración de este Banco, haciendo uso de la facultad que determina el artículo 36 de los Estatutos, ha acordado el pago, a cuenta de los beneficios de este ejercicio, de un dividendo consistente en VEINTE PESETAS por título, siendo de cargo del accionista los impuestos correspondientes.

El pago se efectuará a partir del próximo día 15 del actual, contra cupón número 29, todos los días laborables, a las horas de caja, en el Banco Urquijo, Madrid, y sus Agencias de Granada y Sevilla; Banco Urquijo Vascongado, Bilbao; Banco Urquijo de Guipúzcoa, San Sebastián; Banco Urquijo Catalán, Barcelona; Banco Minero Industrial de Asturias, Gijón, y Banco del Oeste de España, Salamanca.—Madrid, 2 de Octubre de 1935.—El presidente del Consejo de Administración, **Estanislao de Urquijo.**

DIPUTACION PROVINCIAL

Recaudación de cédulas personales

En cumplimiento de diferentes acuerdos de la Comisión gestora de esta Corporación, ha comenzado la recaudación de cédulas del corriente año, a cargo del nuevo Cuerpo de agentes cobradores. Han sido suprimidas las diez oficinas recaudatorias de distrito, verificándose, por tanto, la cobranza a domicilio por mediación de dichos agentes. Se trata con ello de evitar molestias a los contribuyentes en general, a quienes en su propio interés se recomienda satisfagan el impuesto a la presentación de los cobradores, todos los cuales van provistos del correspondiente «carnet» de identidad y de la necesaria autorización, que están obligados a exhibir a todo contribuyente que lo desee.

Para casos de urgencia puede ser solicitada la presentación al cobro de las cédulas por los teléfonos 22.833, 22.834 y 22.835, sin perjuicio de lo cual, para toda información o queja justificada en relación con el servicio recaudatorio, puede acudirse a la oficina general de recaudación, calle de Carlos III, número 1, esquina a la de Vergara, durante las horas de diez a una y de cuatro a siete.

Independientemente de este nuevo servicio, se facilita también información y se admiten reclamaciones justificadas contra la clasificación en el impuesto, así como nuevas inscripciones, bajas, traslados, etc., en la oficina central, edificio de la Diputación, sito en la cuesta de Santo Domingo, número 9, durante las horas de nueve y media a una y de cuatro y media a seis y media, excepto los sábados, cuyo servicio se verificará solamente durante las horas de la mañana.

NOTICIAS

Lo que se encuentra.—En la Tenencia de alcaldía del distrito del Hospital, sita en la calle de la Cabeza, número 13 moderno, principal, se encuentran depositados, para su entrega a quienes justifiquen pertenecerles, una llave (cerradura de puerta de piso) y un llavero con seis llaves, que fueron encontrados en la vía pública.

—En la Tenencia de alcaldía del distrito de la Latina (Carrera de San Francisco, 8) se encuentra a disposición de la persona que acredite ser de su propiedad una linterna eléctrica hallada en la vía pública.

Obreros municipales de Parques y Jardines.—La Sección de socorros de la Sociedad de Obreros Municipales de Parques y Jardines celebrará junta general ordinaria mañana lunes, a las seis y media de la tarde, en la calle de Augusto Figueroa, 29.

La Directiva ruega a todos los asociados la puntual asistencia a la asamblea, ya que han de tratarse asuntos de gran interés.

Sociedad Teosófica.—Hoy domingo, a las siete y media de la tarde, en Factor, 7, dará una conferencia pública D. Mateo H. Barroso, que hablará sobre el tema «¿Qué es la Teosofía?».

Feria Internacional de Radio, Cinematografía y Luminotecnia.—En virtud de acuerdo de la Junta directiva del Círculo de Bellas Artes, éste, en colaboración con la Federación nacional de la Industria y Comercio de Radio y Electricidad, ha constituído el Comité ejecutivo, que con el de honor que se nombrará llevará a efecto en fecha próxima la Feria Internacional de Radio, Cine sonoro y Luminotecnia.

Hermandad Espiritista Evolución.—Mañana lunes, a las siete y media de la tarde, en la calle de Malasaña, 18, entresuelo izquierda, domicilio social de esta Hermandad, el hermano presidente disertará sobre el tema «Evolución carnal y extracarnal».

La entrada es pública, advirtiéndose que quedará prohibida una vez empezado el acto.

Sociedad de Estudios Psicológicos Centro Platón.—En esta Sociedad, Barco, 32, dará hoy, a las seis y media de la tarde, una conferencia D. Juan Corrales sobre el tema «Puntos de doctrina».

El acto será público.

Asociación de Ex combatientes.—Se nos comunica que por orden superior ha sido suspendido el festival que hoy, día 6, había de celebrar esta entidad. El acto tendrá efecto el día 20. Son valederas las invitaciones.

Sociedad de Física y Química

Esta Sociedad celebrará su sesión científica ordinaria correspondiente al presente mes mañana lunes, a las siete y cuarto de la tarde, en el aula de los Laboratorios de Química de la Facultad de Ciencias, San Bernardo, 49.

Hay anunciadas las comunicaciones siguientes:

J. Jiménez Herrera, «Acción del agua oxigenada sobre los compuestos sulfurados orgánicos. (Nota preliminar.)»

F. Giral, «Preparación de la trimetil-capro-betaína».

M. A. Catalán y F. Poggio, «Nuevas investigaciones en el análisis estructural del espectro del cromo».

E. Moles, «Sobre el peso atómico del hidrógeno».

J. Carceller Fernández, «Contribución al estudio del O3 como agente catalítico de oxidación. Ozonización de propano y butano».

J. Sancho, «Descomposición catalítica del N2O».

Instrucciones para la obtención de la tarjeta de lector

El Patronato de la Biblioteca Nacional ha publicado en un folleto las siguientes instrucciones para obtener la tarjeta de lector:

«Primero. Para obtener la tarjeta de lector de la Sala de Estudio de la Biblioteca Nacional, el solicitante debe acreditar su personalidad por medio de algún documento oficial que presentará en la Secretaría.

Segunda. Designará algunas personas de reconocida autoridad científica a las cuales pueda dirigirse la Biblioteca en demanda de informes acerca del solicitante y sobre los estudios y trabajos que éste necesita realizar.

Tercera. No necesitarán estos informes las personas a quienes por sus cargos y profesiones deba suponérseles la competencia y responsabilidades que el uso de la Biblioteca requiere.

Cuarta. Será siempre circunstancia favorable para obtener la tarjeta de lector la actividad estudiosa del que la solicita, acreditada por sus trabajos, publicaciones, títulos universitarios o de carreras especiales que posea o el estar ya en los últimos cursos de estos estudios.

Quinta. El solicitante entregará dos pequeñas fotografías para adherirlas a la tarjeta y a la ficha que queda en el archivo.

Sexta. Se supone que el lector acepta y se obliga a cumplir los reglamentos e instrucciones de las autoridades de la Biblioteca.

Séptima. El plazo máximo de validez de las tarjetas será de un año.

Advertencias.—a) La secretaría de esta Biblioteca podrá exigir cuantas pruebas crea convenientes para comprobar los extremos que arriba se expresan, así como todo aquello que se refiera a identidad personal o de firmas subscriptas, tomándose el tiempo que para ello creyese preciso.

b) Los extranjeros necesitarán presentar sus pasaportes y documentos de identidad, una carta de recomendación del cónsul o del representante diplomático de su país, además de los testimonios que acrediten el carácter de sus estudios.

c) Cuando todos los pupitres de la Sala de Estudio estén ocupados, no se permitirá el acceso de nuevos lectores hasta que haya un lugar vacante.»

DE ARTE

EXPOSICION HUIDOBRO

La temporada artística en los salones de la Sociedad de Amigos del Arte será inaugurada con la exposición de paisajes y marinas de los Pirineos (Berga) y la Costa Brava y algunos motivos de Madrid, Asturias, etc., mañana lunes, a las once de la mañana, de la cual exposición es autor el ilustre pintor madrileño Luis Huidobro. Los procedimientos empleados son óleo, acuarela y «gouache», y los resultados obtenidos, luminosidad, color y calidades.

Dirección y Secretaría de LA LIBERTAD, teléfono núm. 27153

RIÑA EN UN TALLER

Hiere gravemente a su compañero

En un taller de mecánico de la calle de Blasco de Garay, número 68, riñeron por cuestiones de oficio los operarios Santiago Gómez Torija, de dieciséis años, domiciliado en el número 69 de dicha calle, y Luis Aparicio de la Iglesia, de diecisiete años.

Este agredió con una lima a su compañero y le produjo heridas de carácter grave, de las que fué asistido en el Hospital de la Beneficencia. El agresor ha ingresado en los calabozos del Juzgado.

La fecha del 6 de Octubre

... reintegra actualidad a los acontecimientos históricos del año pasado en Barcelona, aún no relatados en toda su extensión por la Prensa. Sintiendo LA LIBERTAD el deseo patriótico y republicano de que todos los españoles conozcan con exactitud y minuciosidad la verdad de aquellos hechos, ha establecido un convenio con la Librería Prieto para hacer asequibles a sus lectores dos libros que constituyen dos verdaderos documentos para la Historia:

"CATALUÑA-COMPANYS"

por F. GOMEZ HIDALGO

Concienzudo y documentado estudio sobre la génesis y los hechos mismos y admirable revelación de la ilustre personalidad republicana de D. Luis Companys, libro con prólogo de «Azorín», del que van agotadas dos ediciones, y

"El Gobierno de la Generalidad en el banquillo"

por ALARDO PRATS

en el que se recoge el proceso contra el presidente y consejeros de la Generalidad. Sus declaraciones, las de los testigos, las defensas de sus abogados y toda la actuación judicial.

Ambos libros, cada uno de los cuales se vende a 5 pesetas, serán recibidos a reembolso, sin más gastos, por sólo SIETE PESETAS, solicitándolos con este anuncio de la Librería Prieto, Preciados, 48, Madrid.

Veinticinco años de Salvarsán

La palabra Salvarsán pertenece hoy a todos los idiomas vivos del orbe, designándose con ella el medicamento cuyo descubrimiento por Pablo Ehrlich se considera en justicia como una de las mayores y más importantes conquistas de la investigación médica. Nosotros, hombres del presente, estamos demasiado inclinados a considerar a esta palabra y a todo lo grande y benéfico que designa y encierra como una parte integrante y casi natural de la ciencia terapéutica, y por esto nos resulta difícil comprender y revivir los tiemupos, aún muy cercanos, en que no existía el Salvarsán. Este pasado atroz, lleno de terribles sufrimientos causados por la sífilis, que solamente en el año 1910 terminó para siempre, ya que en aquella fecha Pablo Ehrlich logró forjar para bien de la Humanidad la primera arma verdaderamente eficaz y salvadora contra el cruel fantasma luético. Durante siglos enteros había asolado a todos los pueblos y todas las razas, envenenando el amor, infestando con el germen de un sufrimiento incurable a inocentes niños en el seno mismo del organismo materno, y devorando millones de seres humanos en lo mejor de su vida y tras sufrimientos indescriptibles. Pablo Ehrlich comprendió, en toda su espantosa grandeza, el trágico dominio de la sífilis y la total impotencia de la terapéutica de su tiempo. A pesar de todo, emprendió una guerra sin cuartel contra el terrible mal y no cesó en este combate titánico hasta alcanzar la victoria que se llama Salvarsán.

Han transcurrido ahora veinticinco años desde que Ehrlich entregó su nuevo medicamento a la Humanidad, y en estos cinco lustros se ha demostrado plenamente que la sífilis ha dejado de ser el fantasma terrorífico que marcaba a sus víctimas con un sello indeleble y fatalmente mortal. Hoy ya no cabe la menor duda de que por medio del Salvarsán, o de sus descendientes perfeccionados el Neosalvarsán y el Solu-Salvarsán, logramos curar la infección luética con la sola condición de que el atacado acuda lo más precozmente posible a la consulta del médico.

Sería necio querer objetar que este medicamento no ha conseguido hacer desaparecer de la tierra las afecciones sifilíticas.

De ello no tiene la culpa la incapacidad del médico o la insuficiente actividad del Salvarsán, sino solamente el descuido, la ligereza y muchas veces la falta de sentido, de reponsabilidad e ignorancia de los enfermos, que no se preocupan de las consecuencias trágicas que su padecimiento puede tener para otras personas que conviven con ellos y para su descendencia. Cierto es solamente el hecho de que en estos veinticinco años millones de existencias humanas se hubieran marchitado lentamente a causa de la sífilis y de sus graves complicaciones, si el Salvarsán, el Neosalvarsán o el Solu-Salvarsán no hubiesen conservado sus vidas, permitiéndoles recuperar su salud y la plena capacidad para el trabajo.

La ciencia médica y la Humanidad entera contemplan con admiración y gratitud los brillantes resultados obtenidos con el Salvarsán, el Neosalvarsán y el Solu-Salvarsán en veinticinco años de tratamiento de la sífilis y recuerdan con veneración al hombre cuyo genio investigador halló el arma eficaz que, tras siglos de lucha impotente, ha permitido por fin vencer la sífilis, una de las más terribles plagas de la Humanidad, cuya progresión avasalladora parecía fatal antes del trascendental descubrimiento de Pablo Ehrlich.

¿Qué vió usted ayer?

Una estafeta postal sin sellos de Correos

Aunque parezca insólito, el hecho es rigurosamente cierto y se puede comprobar fácilmente. En la estafeta de Correos situada en la calle de la Magdalena, número 14, no se encuentran muchas veces sellos de franqueo y hay que ir a buscarlos necesariamente al estanco que hay en la misma calle, aunque a muy poca distancia, sobre todo cuando, como a mí me ocurre con frecuencia, los pido en alguna cantidad, aunque nunca exagerada, por la insignificancia de mi pequeño negocio. Como sé que el beneficio líquido de la venta en las oficinas postales se destina a socorros para las viudas y huérfanos del Cuerpo, me agradaría encontrar en ellas los sellos de franqueo, ya que al propio tiempo que cubro mis necesidades hago un beneficio a las viudas y a los huérfanos.

Por consiguiente, traslado estas líneas al señor administrador de Madrid, quien, encontrándolas justas, no dudo dará las órdenes oportunas para que las estafetas estén bien surtidas de signos de franqueo, así como de pluma y tinta, para que el público llene los distintos impresos del giro postal y certificados, pues es una vergüenza que escaseen tanto donde es tan necesario, para evitar las consiguientes molestias. — *Julio Montero.*

Ministerio de Educación, Cultura y Deporte 2012

NUEVA TACTICA DE LOS ENEMIGOS DE LA REPUBLICA

La seguridad interior y exterior de España no puede ser obra de las derechas

Por muy graves que sean las presentes circunstancias internacionales, conviene a los partidos republicanos auténticos prestar escrupulosa atención a la política interior. Las derechas—sus periódicos—extreman su actividad en el sentido de irse apoderando de organismos y resortes, incluso de los más minúsculos y aparentemente sin importancia. Desarrollan sin cesar un momento su sistema subrepticio de desordenar el orden, mientras se erigen por sí mismas en la salvaguardia de la paz y de los postulados sociales, de los cuales obtienen ellas el máximo aprovechamiento. Hablan de claridad y de lógica y son las más genuinas propagandistas del confusionismo. Tal es su actitud en estos momentos en que el espíritu español vive atento a las complicaciones posibles del conflicto italoetíope. Ocultas tras la exterior afirmación de la neutralidad, procuran la confusión de conceptos para ir deslizando entre éstos su posición resueltamente al lado del país dominado por el fascismo. No hay más que leer sus comentarios acerca de la aplicación de sanciones efectivas a Italia.

Está demostrado hasta la saciedad que las derechas gobernantes no son capaces de consolidar la seguridad interior del país. Ha transcurrido un año desde su llegada—no es ésta la palabra exacta—al Poder, y la desconfianza y la intranquilidad se intensifican en toda España.

Las derechas invocan, con una prodigalidad grotesca, su decisión de pacificar los espíritus. Pero la realidad es que la inquietud tiene una dolorosa permanencia. Porque las derechas reaccionarias y monárquicas han sembrado la desconfianza en todas las regiones españolas. En la ciudad y en el campo. En las clases medias y en las masas obreras. Su actuación rencorosa, sectaria de clericalismo y defensora de los privilegios de casta, con los procedimientos inicuos de los jornales del hambre, de la esclavitud de quienes dependen de su caciquismo, es una actuación más devastadora que todas las llamas de la revolución.

España necesita, en primer término, la seguridad interior. Entonces, cuando la consiga, podrá afirmar la seguridad exterior. La ineptitud y la imprevisión de las derechas gobernantes no son garantía de que ambas cosas puedan conseguirse. Por el contrario, es una afirmación de que la política interior y la política exterior de España irán por rumbos equivocados, fatalmente equivocados, que desembocarán en nuestra mayor ruina y quizás en nuestro total descrédito.

Es preciso exteriorizar sin descanso la desconfianza y el temor de que las derechas pudieran ser quienes representen a España en un momento de dificultad internacional. Su fracaso en el interior las inhabilita para ello. Pero, además, ¿a quién van a representar si tienen en contra—como se demostraría si se convocase ahora mismo a unas elecciones—la voluntad nacional? ¿A las «clases ricas», a quienes mendiga «El Debate»? Ahora más que nunca hay que dar la batalla a las derechas. Sin vacilaciones. Sin abstenciones. El abstencionista en política es, cuando menos, un irreflexivo pernicioso.

Y no perder de vista la táctica subterránea del enemigo, reflejada en su Prensa. Consiste, entre otras cosas, en atraer la atención pública hacia la guerra desencadenada por el fascismo italiano en Etiopía, y mientras tanto, continuar su obra contra la República española, destruyendo las creaciones de ésta y creando nuevos reductos favorables a la reacción.

Seguridad exterior, desde luego. Pero antes, y en primer término, seguridad interior. Sin ésta no podrá existir aquélla. Y la seguridad interior no ha de lograrse mientras no se constituya un Gobierno que interprete íntegramente la voluntad nacional republicana.

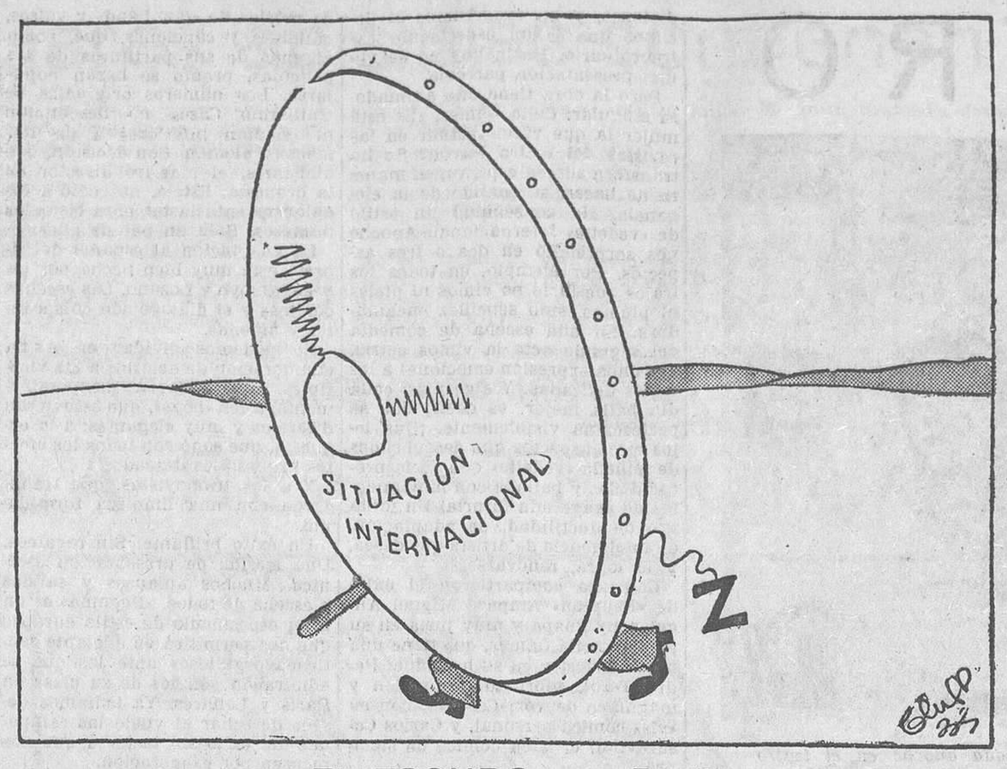

EL ESCUDO, por Bluff
—A ver si me tapo con esto.

LOS SUCESOS DE VILLAVICIOSA DE CORDOBA

La sentencia contra el centenar de vecinos procesados

Han sido absueltos cuarenta y seis

Córdoba, 5. — Después de diecinueve horas de deliberación, el Tribunal hizo pública la sentencia recaída en el Consejo de guerra celebrado contra los 121 procesados por el delito de rebelión militar con motivo de los sucesos desarrollados en Octubre del pasado año en el pueblo de Villaviciosa de Córdoba.

Han sido absueltos cuarenta y seis procesados y se rebajan notablemente las peticiones del fiscal para los restantes procesados. Cuatro menores de edad cumplirán un año de prisión, deduciéndoseles la prisión preventiva.

La mayor pena impuesta ha sido de veinte años a uno de los dirigentes del movimiento. Hay cinco penas de dieciocho años, diez de quince y cincuenta y cinco de doce años.

EN LA CALLE DE FRANCISCO NAVACERRADA

Un hombre muerto de siete tiros

En las casas números 19 y 28 de la calle de Francisco Navacerrada habitan, respectivamente, dos matrimonios: uno formado por Alfonso López Gómez y Ana Centeno, y el otro, por Alfonso García y Josefa San Clemente. Alfonso López Gómez, además de portero de la primera de dichas fincas, desempeña la suplencia de sereno en la calle de Alcalá. García es tranviario.

Riña entre niños

Hace dos días jugaban en la calle dos niños, de cinco años, hijos de los citados matrimonios. Entre ellos surgió una disputa y se golpearon. En la riña llevó la peor parte el hijo de Alfonso García.

El pequeño subió a su casa llorando y dijo a su madre que le había pegado el hijo del portero.

La mujer bajó a la calle, y al encontrar al hijo de Alfonso López le dió unos cachetes. El pequeñuelo comunicó, a su vez, a su padre lo que le había ocurrido, y López subió a la vivienda y apostrofó duramente a la mujer del tranviario, afeándole su conducta.

Riñen las dos mujeres e intervienen los maridos

Ayer, a primera hora de la mañana, Josefa San Clemente salió de su domicilio para llevar a su chico al colegio, y en la calle se encontró con Ana Centeno. Disputaron ambas acaloradamente sobre el incidente de la tarde anterior y llegaron a golpearse. Josefa resultó con algunas contusiones en la cara.

De esta reyerta tuvo conocimiento el tranviario, que abandonó su vivienda y se dirigió a la casa número 19, donde se encontró con Alfonso López Gómez.

Los hombres discutieron en tonos agrios y de gran dureza. Presenciaban la escena los hijos de López, de corta edad, que, asustados, prorrumpieron en sollozos. Su padre volvióse hacia ellos para ordenarles que se callasen. Entonces Alfonso García, creyendo que López intentaba sacar un arma, hio uso del revólver que llevaba consigo, disparando siete veces sobre su contrincante.

Uno de los hombres resulta muerto

Los disparos alcanzaron a Alfonso López Gómez, que cayó exánime a tierra.

Rápidamente fué trasladado a la Casa de socorro sucursal del distrito del Congreso, donde ingresó cadáver.

Los médicos de guardia le apreciaron siete heridas de bala: una, mortal de necesidad, en el costado izquierdo; tres en la rodilla derecha; dos, en forma de sedal, en la región occipital, y una última en el hombro derecho.

Diligencias judiciales.—El autor se presenta a las autoridades

Del suceso se dió cuenta al Juzgado de guardia, que se personó en la Clínica municipal y dispuso el traslado del cadáver al Depósito judicial. Después recibió declaración a diversas personas sobre los motivos que habían sido causa de la agresión, que son los expuestos. Asimismo el juez ordenó a la Policía que practicase gestiones en busca del autor del crimen.

Alfonso García se presentó en la Comisaría pocos momentos después de cometido el crimen.

Los hijos del infortunado Alfonso López, que al reñir con los de Alfonso García dieron origen a la tragedia.—En medio, el tranviario Alfonso García Troyano, autor de la muerte de López, y el retrato de la víctima.—Abajo, la esposa de este último
(Fotos Alfonso.)

Destitución del alcalde de Sástago

Zaragoza, 5.—El gobernador civil ha publicado una nota en la que da cuenta de la destitución del alcalde de Sástago por falta de celo en el desempeño de su cometido, y de que lo substituirá accidentalmente el sargento de la Guardia civil comandante de dicho puesto.

Después del Congreso de Nuremberg

Por Augusto Barcia

La intensidad de los conflictos internacionales en marcha, la magnitud que tienen y la importancia que revisten, las complicaciones posibles que por todos lados apuntan, hacen casi imposible, aun a los mejores observadores especializados en estos problemas, seguir al día los sucesos de mayor volumen y gravedad. Tal parece ser el caso en torno del Congreso de Nuremberg.

Pero a poco que se medite y compruebe la conducta y proceder de los hombres de mayor autoridad y conocimiento íntimo de los problemas de la política exterior, y se advierta el silencio que guardaron frente al magno acontecimiento de Nuremberg, se adquirirá la persuasión de que la causa fundamental de su parsimonia y lentitud en opinar o enjuiciar esta demostración del poder hitleriano fué consciente y premeditada.

Ahora empezamos a saber, con cierta precisión y fijeza, lo que fué el Congreso de Nuremberg y cuáles son las consecuencias previsibles de esta magna demostración.

Es un hecho, en el que convienen todos los comentaristas de autoridad, que en Nuremberg triunfó toda la tendencia radical del «nazismo». También lo es que Hitler se manifestó franca y decididamente dispuesto a seguir los rumbos impuestos por los Streicher y los Rosenberg en la intransigencia contra las fuerzas judías y católicas. Y no cabe poner en tela de juicio, a menos de cerrar los ojos ante una realidad patente, que Hitler alcanzó un triunfo personalísimo, recogiendo adhesiones tan fervorosas y exaltadas que hoy la mística hitleriana representa una fuerza arrolladora de Alemania entera.

Entre las declaraciones hechas por Hitler, con un lenguaje neto y claro, como pocas veces utilizó el «führer» en sus encendidas soflamas, hay una de singular, de máxima importancia. Nos referimos a la manifestación expresa y clara de que el tercer Reich ve un adversario irreconciliable en Rusia. La pugna tiene razones de orden exterior y causas de incompatibilidad entre los regímenes respectivos de ambos pueblos. La República de los Soviets, tal como nos lo dejó entrever Hitler, es una amenaza para Alemania.

Esta orientación novísima de la política exterior alemana, que se perfila y define con claridad en Nuremberg, no puede pasar inadvertida. Hay que registrarla y dejarla anotada en las hojas de la historia contemporánea, porque va a ser un capítulo interesantísimo de la vida de Europa.

Rusia, en muy pocos años, sobre todo a partir de 1930, logró formar un Ejército poderosísimo y de gran eficiencia bélica. Todas sus Armas, de modo singular la aviación, se han fortalecido y perfeccionado en grado insospechado. Todos los técnicos militares coinciden en considerar las fuerzas del Ejército ruso como modelo de organización y disciplina. Los mandos, en su casi totalidad en manos de gente joven y peritísima, dan pruebas de capacidad y vocación nunca igualadas en el Ejército ruso.

Al mismo tiempo, la República de los Soviets viene dando pasos gigantescos de avance en el orden industrial. Cada año se duplica la producción, disminuyen las importaciones y aumentan las exportaciones.

La agricultura acusa también asombrosos progresos. Cede la presión del extremismo comunista, se van atenuando los rigores de la llamada economía pura y se empiezan a crear pequeños propietarios, preparando la creación de una clase agrícola que jamás conoció Rusia.

Alemania, por su parte, acusa un crecimiento de poderío militar enorme. Las demostraciones continuadas del incremento de estas fuerzas produce asombro en cuantos siguen atentamente la evolución del Reich. Sólo por el lado económico y financiero se ve la debilidad de la potente organización «nazi». Esta falla sólo puede colmarse mediante un comercio activo de explotación, que hace volver la vista a los alemanes que hoy gobiernan el Reich a las doctrinas del «Drag nach Ostem». La penetración comercial y política en los pueblos del Este hace chocar los intereses rusos y alemanes.

Por esto es indispensable vivir atentos a los movimientos diplomáticos que unen, de un lado, a los alemanes, polacos y húngaros, y de otro, a los rusos, rumanos, checos y servios. En estas zonas se está jugando una gran partida política, que el Congreso de Nuremberg puede en alguna parte explicar. Pero el complemento de los datos para juzgar con posibilidades de acierto este gran problema está en los países bálticos. De ello hablaremos en ocasión propicia.

MUERTE DE UN PERIODISTA

REYNALDO FERREIRA

Reynaldo Ferreira murió anteayer en Lisboa, víctima de una bronconeumonía. Reynaldo Ferreira era uno de los mejores periodistas de nuestro tiempo. Inquieto, aventurero, un poco bohemio, recorrió media Europa y escribió en multitud de idiomas los más

diversos reportajes. Por España anduvo los años de la postguerra. En Barcelona colaboró en varios periódicos. En Madrid escribió toda una serie de reportajes en LA LIBERTAD. Hizo un «vodevil», que lo estrenó Sentpere en un teatro del Paralelo. Llegó a ser muy conocido en nuestro país. No sólo por su nombre, sino por el de «Mario Victorio», y por el de «Ramón Pérez», o el del «Reportero X». Después de muchos años alejado de su patria, recientemente volvió a Portugal. Y al morir, después de una producción ingente, tras muchos años de trabajos incesantes, deja a sus hijos y a su mujer hundidos en la más espantosa miseria.

La Audiencia deniega una petición del capitán Rojas

Cádiz, 5.—El capitán Rojas, que se encuentra en el castillo de Santa Catalina extinguiendo la condena que le fué impuesta por los sucesos de Casas Viejas, presentó un escrito en la Sala primera de esta Audiencia solicitando ser reconocido por un médico forense por padecer una enfermedad reumática.

La Sala no ha accedido a la petición por tratarse de una enfermedad natural y no ser obligatoria la asistencia, pudiendo prestársela un médico particular.

La difícil posición de las derechas

Todo está manga por hombro en el campo de las derechas. Se desmoronan los grupos parlamentarios, se contradicen en sus discursos los hombres representativos y se refleja en sus periódicos la hostilidad en un régimen que los jefes dicen que defienden con lealtad. Sería curioso ir recogiendo todas estas contradicciones si no fueran tantas. Permítasenos, sin embargo, referirnos a algunas de ellas.

Anteayer comenta «El Debate» las incidencias parlamentarias, y titula uno de sus comentarios así: «El jefe del Gobierno.» Cualquier avispado lector pensará, si no ha leído «El Debate», que hizo un elogio del Sr. Chapaprieta por la energía que puso al defender la constitucionalidad de los actos del jefe del Estado y, en definitiva, del régimen republicano. Pues no. «El Debate» da una simple noticia de todo ello, muy sobre ascuas, como lo haría el más solapado enemigo del régimen que España se dió el día 14 de Abril; pero, en cambio, emplea todas sus mieles en alabar el discurso de Calvo Sotelo, diciendo, entre otras cosas, éstas tan elocuentes y tan demostrativas de su monarquismo:

«El Sr. Calvo Sotelo pronunció ayer tarde otro de sus buenos discursos. Hay en su oratoria un torrencial dique de buen gusto inteligente y una fluencia novedosa en la expresión que le hacen ser escuchado por toda la Cámara más que con respeto, y pone en olvido, con frecuencia, la espinosa selección de sus temas y hasta el desenfado con que a veces los expone.»

¡Qué manera más dulce de entregarse al último varón de la Dictadura! Hay en las palabras transcritas rumores de caricias y aleteos de rendiciones. «El Debate», caído por imperativos de la vida en los plebeyos campos de la República, se deja sugestionar, sin embargo, por la voz de Calvo Sotelo, fascista, aspirante a dictador y monárquico, de una monarquía absoluta, como con tanta razón lo calificó el Sr. Chapaprieta.

El artículo que comentamos es, a todas luces, una lección elocuente de ese periodismo aprendido en la escuela de «El Debate». El título —«El jefe del Gobierno»—es el asunto clave a tratar. Es más: es el cumplimiento del deber impuesto a un periódico ministerial que tiene a su jefe y a varios ministros en el Gobierno. «El Debate», anteayer, debió defender al jefe del Gobierno, elogiando su conducta y sus palabras. Así se propuso hacerlo el periodista de turno al iniciar el artículo; pero pudo más su monarquismo que su republicanismo, y terminó llenando de elogios a quien contendió con el jefe del Gobierno, porque ése y no otro es el deber de conciencia de todo buen periodista de «El Debate».

No nos parece mal eso. Al contrario. Quisiéramos más tener a «El Debate» como enemigo del régimen, en forma clara y descubierta, que como enemigo disfrazado de aliado. Lo mismo pensamos de las derechas. Las que están con el régimen de corazón podrán no tener nuestras simpatías; pero tienen nuestros respetos. Las que se han filtrado en el campo de la República para servirse de ella y no para servirla, merecen nuestro desprecio.

En estos días esas derechas van quedando en una posición difícil. No es posible ya ocultar las intenciones ni los propósitos, y por esa razón se van desmoronando sus grupos parlamentarios. Hasta el propio partido radical, tocado por el maleficio de las derechas españolas, empieza a resquebrajarse. Lo que importa es que en ese proceso de descomposición queden a un lado los enemigos del régimen, y a otro, los que quieran servirlo con lealtad. No se puede tolerar más tiempo que los que se dicen republicanos abran todos los días la fortaleza de la República a sus enemigos.

Pero hay algo más grave que eso todavía en el orden sentimental: esa horrible ansiedad en que vive «El Debate» por no poderse entregar en cuerpo y alma al hombre que acapara en la Cámara el buen gusto y la «fluencia novedosa». Será cosa de librarle de esa pesadilla, dejándole en libertad para que satisfaga las más íntimas inclinaciones de su espíritu.

PARA MAYOR EUFORIA DE LOS CAPITALISTAS

Una emisión de bonos en beneficio de las Empresas ferroviarias que pagará el pueblo

Todos los periódicos madrileños han publicado ya, o lo harán en los días próximos, un extenso anuncio de la emisión de 37 millones de pesetas en bonos de Tesorería, efectuada por las grandes Empresas ferroviarias. Obvio es decir que LA LIBERTAD, acaso como única excepción en la Prensa, no publicará el referido anuncio. Queremos, sin embargo, contribuir al éxito del empréstito, cantando los grandes beneficios que alcanzarán los que subscriban estos bonos, que en definitiva serán pagados por el pueblo español.

En primer lugar, los bonos son a corto plazo. Seis meses, prorrogables por otros tres. Lo cual significa que quienes inviertan en ellos su dinero, lo recuperan en 1 de Abril o en 1 de Julio. En segundo término, los bonos están «exentos de impuestos presentes o futuros». Y en tercer término, rentan un 4 por 100 semestral, lo que significa un 8 por 100 anual, cifra nada despreciable cuando la rentabilidad del dinero está en baja. Y por si esto no bastase, quienes los subscriban tienen la seguridad de cobrar, pase lo que pase. Aunque las Compañías no puedan pagar a sus empleados. Aunque se produjese una catástrofe y tuvieren que declararse en quiebra.

Claro está, como lógica contrapartida, que los beneficios otorgados a los capitalistas son perjuicios irrogados al pueblo español. Pero, ¿cuándo preocupó a los capitalistas la suerte del pueblo, cuya misión es callar, trabajar, pagar y morirse de hambre? No; que el pueblo cumpla su misión, que los financieros cumplirán la suya enriqueciéndose a costa del trabajo ajeno.

Pero como simple curiosidad queremos señalar lo que la célebre emisión, tan favorable para los capitalistas, puede significar para el Erario público. Porque, naturalmente, aunque los 37 millones se los llevaran las Compañías, como éstas no querrán o no podrán pagarlos, tendrá que abonarlos el Estado. Serán, por lo tanto, 37 millones de pesetas que se sacarán del pueblo. Más otro millón y medio del pago de intereses. Más el quebranto que significa no cobrar impuestos de ningún género, ni por la emisión, ni sobre los títulos, ni sobre los cupones, ni sobre nada. En total, alrededor de los 40 millones. Nada de importancia, desde luego. Porque merced a ellos podrán dormir tranquilos los dirigentes de las grandes Compañías ferroviarias españolas.

Mas quisiéramos dirigir una pregunta al Sr. Chapaprieta. El señor Chapaprieta tiene el proyecto de hacer economías. ¿En qué se emplearán las economías? ¿En pagar las deudas de las Compañías ferroviarias? La verdad, nos parece un poco excesivo. Excesivo porque no creemos que sea éste el empleo más adecuado que se pueda dar a los millones que se ahorren de los sueldos de los empleados o que se saquen del país con nuevas contribuciones e impuestos, de los que estarán libres estos bonos de Tesorería que en beneficio de los capitalistas emiten las Compañías de ferrocarriles. ¿No lo cree también el Sr. Chapaprieta? Pues por adelantado le decimos que ya puede ir preparando 40 millones para pagar lo que las Empresas no puedan o no quieran pagar en 1 de Abril...

Ministerio de Educación, Cultura y Deporte 2012

EL TEATRO

Una escena de «La comiquilla», de los hermanos Quintero, estrenada anoche en el teatro Benavente (Fot. Alfonso.)

ESTRENO EN EL BENAVENTE DE «LA COMIQUILLA», COMEDIA EN TRES ACTOS, ORIGINAL DE DON SERAFIN Y DON JOAQUIN ALVAREZ QUINTERO

«La comiquilla» es una comedia de los Quintero. Parece suficiente esta definición. Añadiremos que es una comedia de emociones simpáticas. Teatro de formulismo anémico, al margen de ese mundo de ideas y sensaciones modernas, en las que siempre hay un contenido o, cuando menos, una finalidad. Teatro quinteriano, que tuvo su ciclo interesante: 1900-1914. Pensamiento suave y burgués, a cuyo calor se construyeron muchos teatros. Pero no se construyó nada fundamental para el arte escénico.

«La comiquilla» gustó mucho anoche. Hubiera gustado también durante aquellos años de insignificancia histórica en el arte, con excepción de algunos magníficos destellos benaventianos y aun de los propios Sres. Alvarez Quintero. (Galdós era toda la época.) Tiene «asunto»; es decir, interés, emoción y gracejo. Apenas es nada. Pero es más que todas esas «cosas» vacías y pretenciosas que nos ofrecen la mayor parte de los escenarios madrileños. Tiene dos tipos: la primera actriz y el primer actor. Más quinteriano el del primer actor. Es «Don Sancho», un español que da lecciones de castellano en París y que cuida la prosodia con escrúpulo puntilloso. Como todos los tipos del teatro de los Quintero, tiene su vibración emocional. La comiquilla tiene también solera.

Repetimos que gustó mucha la comedia. A este feliz resultado contribuyó la excelente interpretación de los artistas del Benavente. Se trata de uno de los mejores conjuntos que actúan en Madrid. Milagros Leal es actriz de temperamento y de vibraciones. Pero también de matiz, de detalle, de gesto. Anoche logró un triunfo considerable. Si la consistencia del tipo—la comiquilla—lo hubiera permitido, Milagros Leal hubiese logrado una creación. Fué aplaudida y elogiada con entusiasmo. Amparo Astort es una notable dama de carácter. Carmen Jiménez, una actriz inteligente. Y Cándida Losada—bellísima—, una dama joven de garbo y de eficacia. Muy bien resultó la intervención de Amparito Cortés. Salvador Soler Marí interpretó con acierto el tipo de «Don Sancho», dándole los perfiles suficientes y certeros para hacer completo el dibujo. El público le aplaudió sinceramente. Fernando Fresno, Emilio Espinosa y Juan Calvo también lograron el beneplácito unánime.

Al final de cada acto se levantó el telón varias veces. Los autores no se hallaban en el teatro. El éxito de «La comiquilla» fué sumamente agradable.

H.

COLISEVM. — «PEPINA», COMEDIA MUSICAL EN DOS ACTOS, LIBRO DE LOZANO Y ARROYO, PARTITURA DEL MAESTRO ROBERT STOLZ, ADAPTACION Y NUMEROS DEL MAESTRO GUILLERMO CASES

A la hora de escribir estas cuartillas tenemos la retina deslumbrada por los efectos de luz, de presentación y de coreografía de los veintiséis cuadros de esta comedia musical que se llama «Peppina». Un gran espectáculo, de tipo europeo, en el que, desde el primero hasta el último de sus intérpretes sale a escena a cumplir con su misión con la sencillez y el entusiasmo del que sabe que sus movimientos han de constituir un conjunto armónico. No hemos visto, hasta anoche, una disciplina más perfecta. La dirección de escena ha triunfado plenamente.

No somos nosotros pródigos en el elogio. Procuramos, también, no ser injustos. Y por estas dos circunstancias, queremos justificar los adjetivos que hemos de dedicar a «Peppina».

¿Es una comedia musical? No; creemos que es una opereta. Pero sus adaptadores, acaso, han observado que obras de la misma calidad se las titula comedia musical en la pantalla, y ello no merece discusión. Porque «Peppina», con uno o con otro calificativo, es, sin duda alguna, un espectáculo magnífico.

Las revistas y operetas que se han estrenado en Madrid no pueden compararse a la que anoche nos presentó la compañía de Celia Gámez. En las operetas con cuadros de revista hemos visto presentaciones suntuosas, con lujoso vestuario, con escenografía de efectos maravillosos, con números coreográficos verdaderamente notables. Y, sin embargo, faltaba algo, faltaba el «sprit» que da tono a las grandes revistas de París y de Nueva York. Se percibía el esfuerzo realizado, la voluntad suprema de lograr el matiz de espectáculo internacional; pero unos detalles de mal gusto, o la poca disciplina, que ha de ser uniforme y férrea en todos los intérpretes, quebraba el propósito, dejando reducido a características nacionales el deseo de superación espectacular. Y es que en esta clase de obras se necesita, como en la guerra, dinero, mucho dinero. Y algo que, de no poseerlo, conduciría al fracaso: imaginación, buen gusto, sentido del arte, que es belleza y armonía, sencillez y elegancia.

Imaginación para combinar los efectos de luz y los de escenografía; buen gusto para elegir el tono elegante de la «mise en escene»; sentido del arte para no caer en la vulgaridad; sencillez y elegancia en el vestuario, que sea en todo momento una combinación complementaria de todos los matices conjuntados. No se debe gastar una peseta de más ni una de menos. No consiste el lujo en amontonar, en desproporción inadecuada, telas, telones y vestuario, sino en distribuirlo acertadamente en su medida justa.

«Peppina» reúne todas esas condiciones, y no exageramos si decimos que es un espectáculo extraordinario. Hasta hoy no se vió una presentación parecida.

Pero la obra tiene una animadora singular: Celia Gámez. ¿Es esta mujer la que vimos actuar en las revistas del teatro Pavón? Se ha transformado su espíritu, su manera de hacer, su sentido de la elegancia. Ha conseguido un estilo de «vedette» internacional. Anoche nos sorprendió en dos o tres aspectos. Por ejemplo, en todos los trajes que lució no vimos ni pieles ni plumas, sino sencillez encantadora. En una escena de comedia del segundo acto la vimos actriz, que daba expresión emocional a las frases delicadas. Y algo más: cada día baila mejor, es decir, que se perfecciona visiblemente. ¡Qué lejos estos aspectos que descubrimos de aquella «vedette» que decía procacidades y bailaba con movimientos de exagerada lujuria! Un milagro de ductilidad, de adaptación, de inteligencia de artista que desea, y lo logra, renovarse.

Con ella compartieron el éxito de «Peppina» Amparo Miguel Angel, muy guapa y muy justa en su papel; Corita Gámez, que tiene una buena maestra en su hermana; Pedro Terol, sobrio de expresión y magnífico de voz; Castrito, con su «vis» cómica personal, y Carlos Casaravilla, el buen cómico de siempre.

La música, de Robert Stolz, muy inspirada y alegre. Con melodías de música de «jazz-band» y valses, bailables y canciones, que, como algunas de sus partituras de las películas, pronto se harán populares. Los números originales de Guillermo Cases no desentonan ni resultan inferiores a los del maestro alemán. Con decisión, que alabamos, el maestro director de la orquesta, Estela, no cedió a los aplausos entusiastas para bisar los números. Sólo un par de ellos.

La adaptación al español del libreto está muy bien hecha por los Sres. Arroyo y Lozano. Las escenas cómicas y el diálogo son chispeantes y amenas.

No podemos olvidar en esta enumeración de aciertos a las vicetiples, que bailaron insuperablemente; a los «boys», que estuvieron discretos y muy elegantes; a la orquesta, que sonó con todos los efectos orquestales deseados.

Y a los tramoyistas, que trabajaron con una limpieza formidable.

Un éxito brillante. Sin regateos. Una lección de presentación escénica. Muchos aplausos y salidas a escena de todos. «Peppina» es un gran espectáculo de estilo europeo que nos permitirá en adelante sentirnos orgullosos ante los que se admiraban con los de su clase en París y Londres. Ya teníamos deseos de echar al vuelo las campanas del éxito sin temor a que nos recusen por exageración.

LAZARO SOMOZA SILVA

Celia Gámez y Terol en «Peppina», estrenada anoche en el Coliseum (Fot. Alfonso.)

ANTE UN PROBLEMA DE INTERES ARTISTICO

Réplica adecuada y aclaratoria a unos asertos corteses

Un querido colega de la noche recoge, con la cortesía en él característica, la esencia de dos artículos que hemos publicado acerca de la riqueza monumental de Toledo y de la pugna existente entre el Municipio toledano y la Comisión de Monumentos. Los recoge y los rebate.

Hemos leído con atención, y más de una vez, el comentario del colega; pero no logramos hallar en su texto sino una justificación de la labor del arquitecto Sr. Moya, de cuya autoridad no tenemos por qué dudar, y la afirmación de que el Ayuntamiento toledano carece de urbanistas capaces de comprender las bellezas de la histórica ciudad.

No; créalo el colega; no se trata de eso. Sólo se trata de que la Comisión de Monumentos mostró escaso interés en marchar de acuerdo con el Ayuntamiento de Toledo al no acudir a sus requerimientos, repetidos por tres veces. Y al no concurrir, sin justificación de la inasistencia, lógicamente había de suponer el Municipio toledano que la Comisión abandonaba el asunto por no considerarlo digno de preocuparse de él. Esto es lo que al Ayuntamiento le hizo proceder en consecuencia, sin que en ninguno de los dos artículos que se han publicado en LA LIBERTAD se haya puesto en entredicho, en ningún momento, la capacidad del Sr. Moya, ni se haya pretendido restar prestigio a la Comisión de Monumentos, porque ni el Ayuntamiento de Toledo ni nosotros hemos discutido méritos ni capacidades.

Claro está que ahora viene como anillo al dedo transcribir unas palabras de un artículo, esta vez del alcalde-presidente del Municipio toledano, palabras que por sí solas constituyen todo un argumento de contundencia. Son éstas:

«Por nuestra parte, podemos decir que no nos extraña nada el desinterés de los componentes de la Comisión mixta en las construcciones referidas, pues no puede considerarse ni mucho menos perjudicado el paisaje ni el interés artístico del Cristo de la Vega, cuando en realidad, sin saber quién lo autorizó, y esto lo denunciamos al señor ministro, se reformó por completo la portada, pared y patio de la citada basílica, desposeyendo a ésta de lo que, a nuestro modesto juicio, constituía lo bello y artístico de aquel monumento, que en este aspecto de arte sólo conserva ahora el ábside mudéjar en la parte posterior de la basílica, distante y desorientado en relación con las construcciones que nos ocupan.»

Y pregunta después: «¿Qué se ha hecho de la magnífica portada que daba acceso a la basílica?»

No hacemos sino transcribir las palabras del alcalde, que acompaña a sus aseveraciones fotografías, ante las que no cabe oponer el menor testimonio en contra, puesto que está reproducida la imagen de monumentos en un «antes» y un «después» harto significativos. Bien quisiéramos que el asunto tuviese una solución satisfactoria.

Y no hemos de terminar esta respuesta sin consignar la protesta de que consideremos artísticamente atentatorio las restauraciones de la Alhambra de Granada.

Claro es que las últimas restauraciones quedaron reducidas a lo que el colega expone. No lo ignoramos. Pero búsquense periódicos de entonces, y aun anteriores, que no son estas restauraciones sólo las que han originado disconformidades. Véase lo que se hablaba incluso por técnicos autorizados. Téngase en cuenta la polvareda que levantó el asunto, y sea ello prueba de que no se iba muy rectamente a una conclusión artística perfecta.

Por lo demás, ni la competencia, ni la escrupulosidad de nadie, querido colega, fué nunca objeto de discusión por nuestra parte. Lo que queremos es poner las cosas en claro. Y ya que estamos conformes con que por encima de los intereses privados está la conservación de cuanto presta fisonomía especial e inconfundible a Toledo, convéngase con nosotros en que este punto no fué mantenido muy firmemente por una Comisión de Monumentos que ni aun el colega se atreve a afirmar que haya procedido siempre conforme a los principios que determinan su función.

El Patronato del teatro Español

En los albores de la temporada todo sigue siendo obscuro y desdichado

Cuando el famoso Patronato cavernícola y obscurantista hizo su aparición en las postrimerías de la admirable e insuperable temporada de Margarita Xirgu, nosotros dimos la voz de alarma y previnimos en lo posible todo el mal y toda la obscura y tenebrosa intención—de todo orden—que se cernía sobre el glorioso escenario.

Aquella célebre Junta, Patronato o camarilla, apenas nombrada, no tardó en mostrar bien pronto y con claridad meridiana los designios e intereses—que nada tenían que ver con el arte—a cuyo servicio y para cuyo engrandecimiento se había nombrado.

La campaña tenaz y fundamentada que hicimos a su debido tiempo, mostrando al público las lacras y descorriendo la cortina del misterio, precedida de la dimisión de su cargo por el insigne Jacinto Benavente y acompañada por la decidida actitud de algunos concejales que no quisieron ver sus nombres envueltos en lo que preparaba, acabó con el tristemente famoso Patronato, donde tenían su representación adecuada lo más viejo, lo más inútil, lo más anquilosado del espíritu y de las letras. Gracias a nuestra sinceridad quedó muerto el Patronato, y, lo que es peor, en el más espantoso de los ridículos. Quedó muerto, pero insepulto, y su cadáver hiede y «abona», desgraciadamente, el porvenir del teatro municipal.

Hubiera sido lo más correcto, lo más fácil y lo de más garantía disolver los restos del Patronato, convocar un concurso y otorgar por esta temporada el teatro al mejor postor, mientras llegue y tengamos un Ayuntamiento de elección popular, el único que puede tomar una decisión de gran alcance y envergadura en el teatro Español.

Pero no. Nada de esto ha ocurrido.

Sino que los señores gestores han concedido porque sí y ante sí la explotación del teatro a los dos actores—con el contrato de Thuillier tres—que formaban el Patronato. No se ha permitido el concurso libre. Bien clara está la maniobra. Al frente del teatro Español tendremos tres gloriosas ruinas. Porque si es verdad que Enrique Borrás es más glorioso que ruina, en cambio Thuillier y Calvo son más ruinas que gloriosos, y váyase lo uno por lo otro. De actrices nada sabemos aún. Tan sólo se da por seguro el contrato de la señora Calderón. Bien poco es. También parece seguro el contrato de la familia Calvo. Bien poco es. Pero, en fin, esto parece inevitable. Lo cierto es que estamos en Octubre y el Patronato sigue mangoneando y no sabemos qué será del teatro Español.

Y con el repertorio aún pasarán cosas más peregrinas. Sólo estrenarán los señores del Patronato, ya sabéis sus nombres... Sin comentarios. Antes de levantarse el telón se cantará una misa pidiendo el auxilio de todos los santos. Sólo falta en el enredo que el conocido hombre de teatro y gerente de toda compañía donde se representa una comedia mística, Antonio Navarro, se ponga al frente del negocio. Insistiremos sobre este tema.

J. O.

EL HOMBRE Y LA TIERRA

La obra maestra de ELISEO RECLUS al alcance de todos

BAJO LA REVISION DE ODON DE BUEN

Retirada la autorización que teníamos de la Casa Maucci para reimprimir la edición económica que anunciamos, no se reimprimirá una vez agotados los pocos ejemplares que quedan. Sirva eso de aviso para que los que se propongan adquirirla lo hagan cuanto antes para no perder esta oportunidad única.

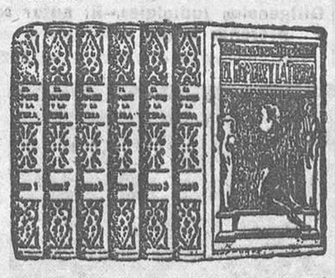

18 1/2 × 25 centímetros.

La más importante obra producida por la inteligencia humana, estudiando el ambiente y accidentes geográficos sobre el hombre a través de las edades.

Edición económica con el texto íntegro de la primera edición y profusamente ilustrada.

«El Hombre y la Tierra» es la historia de la Humanidad y la Geografía Universal juntas.

La Geografía es la Historia en el Espacio, lo mismo que la Historia es la Geografía en el Tiempo

DIVISIONES DE LA OBRA

LOS ANTEPASADOS

Orígenes. — Medios telúrico. — Trabajo. — Pueblos retrasados. Familias, clases, pueblos.—Ritmo de la Historia

HISTORIA ANTIGUA

Irania.—Caucasia.—Potamia.—Fenicia.—Palestina.—Egipto.—Libia.—Grecia.—Islas y riberas helénicas.—Roma.—Oriente chino. India.—Mundos lejanos

HISTORIA MODERNA

Cristianos.—Bárbaros.—La segunda Roma.—Arabes y bereberes. Carolingios y normandos.—Caballeros y cruzados.—Municipios. Monarquías.—Mongoles, turcos, tártaros y chinos.—Descubrimiento de la Tierra.—Renacimiento.—Reforma y Compañía de Jesús.—Colonias. Rey Sol. Siglo XVIII.—Revolución.—Contrarrevolución.—Nacionalidades.—Negros y moujiks

HISTORIA CONTEMPORANEA

Internacionales.—Reparto del Mundo.—Población de la Tierra. Distribución de los hombres.—Demografía.—Latinos, germanos, rusos, asiáticos, ingleses, americanos.—Estados.—Propiedad. Industria.—Ciencia.—Educación.—Progreso.—Precio de la obra en seis tomos, **90 pesetas al contado y 100 a plazos de 5 pesetas mensuales.** Pídala hoy mismo.

CENTRO ENCICLOPEDICO DE CULTURA, Cortes, 478, Barcelona
BOLETIN DE SUBSCRIPCION

Deseo me remitan «EL HOMBRE Y LA TIERRA» por tomos encuadernados, cuyo precio de 100 pesetas me comprometo a pagar a 5 pesetas mensuales.

Don .....

Calle ..... Número ..... Piso .....

Profesión ..... Pueblo ..... Provincia .....

Firma

Referencias del fantasma número 1.000, los propósitos de Carlotita y Juanito, una nueva batalla de Lepanto y los disgustos que nos dan

El fantasma número 1.000 reaparece después de unos días de relativo apartamiento. Pero no un apartamiento ocioso, sino activo, y muy activo. Ha estado acechando en ciertos lugares estratégicos y ahora viene a contarnos el resultado de sus investigaciones:

—La cuestión del Español, a mí, la verdad, no me gusta. Nadie sabe nada, y si lo sabe no lo dice. El Patronatito está ahí estorbando. Todavía estorbará mucho más. Ya se tocarán las consecuencias. Veréis cómo sí. Naturalmente que en el asuntillo hay su marejada. Mar de fondo. Rambal habló en la comilona de anteayer—por cierto que me ha hecho daño la langosta—de ríos procelosos. No; lo del Español es un mar, un océano con espumarajos que se estrellan contra los espigones. Cuantos intervienen en la pelea aguardan la llegada de D. Enrique Borrás, retenido en Barcelona por la enfermedad de su anciana madre, que ojalá recobre pronto la salud. Don Enrique es quien tiene el secreto; D. Enrique y Demetrio Alfonso, que fué a Sevilla para dejar allí a Carmen Díaz, con su cohorte de comediantes. Demetrio tiene que venir a Madrid a poner en claro lo que ahora es turbio. Desde luego, y si no cambia el mercurio del barómetro, va de primera actriz al Español Asunción Casals. Por lo visto, al Patronato no hay quien lo mueva. No sé qué es lo que ese Patronato tiene que hacer ahí, como no sea poner el veto a cualquier obra que rompa moldes. Por algo los del Patronatito son todos de la antigüedad. ¡Arcaísmos, hijitos, arcaísmos! Y lo otro. Lo otro es la tendencia, la maldita tendencia, que les va a perder. Da la casualidad de que nadie está de acuerdo con la constitución del Patronato. Hasta a los más indiferentes les parece inverosímil, increíble, desatinado. Pero, ¿qué queréis? El caso es desvirtuar las cosas y hacer malabarismos con la lógica. Y de Carmen Muñoz Gar no ha vuelto a hablarse. Bueno. Ruede la bola. Pero que no nos coja debajo, ¡qué diantre!

COLABORACIONES

Carlota O'Neil. Pequeñita, morenita, sonriente y con flequillo de colegiala. Carlota O'Neil nos es presentada por milésima vez. ¡Qué mala memoria tienen estas criaturas!

—Fulanito...

—Carlotita...

Total, que Carlotita colabora con Juanito González Olmedilla en un melodrama hecho a la manera de los modelos extranjeros del género. «Voilà» el título: «El extraño caso de Elisa Wilman». Como es naturalísimo, el melodrama se destina a Enrique Rambal, porque para eso pidió en las cuartillas que leyó en el banquete obras nuevas. ¡Ahora, que se chinche! Obvio es decir que creemos que Carlotita y Juanito habrán escrito algo interesante. Un poco rara es esa colaboración; pero, ¡caray!, no siempre van a ir unidos en los carteles dos zánganos. De cuando en cuando «hace» muy bonito un zángano y una paloma.

De verdad que les deseamos un éxito. Ya saben ellos que sí.

FANTASMAS EN EL CERVANTES

Hemos enviado dos. Los dos más pizpiretos. Brujulearon bien, ¡voto a brios! Pero corrieron peligro. Gritaban las gentes en los «camerinos» que era un primor. «Que si usted no está ronco»; «que si yo sí estoy ronco»; «que si usted tiene que cantar»; «que si yo no puedo cantar»... Algo así como la batalla de Lepanto.

—La apuesta fué—declama uno de los fantasmas—porque un día... Un día, Pascual Latorre, muchacho fino y tenor probado ya en el éxito, se puso enfermo. Y se puso enfermo de veras, sin trampa ni cartón. Yo hablé con él, y, con su afonía a cuestas, me dijo que lamentaba no poder estrenar «El beso del remedio». Otro tenor, Del Llano, le substituyó. Y Pascual, por auténtica prescripción facultativa—¡auténtica, Sr. Ramallo!—, tuvo que atenerse a un severo tratamiento.

—Eso es—prolonga el otro fantasma—. Y como Del Llano empieza a quedarse afónico también de verdad a causa de cantar todas las noches, lo cual es muy comprensible, porque las gargantas de los cantantes no están hechas de cemento armado, se pensó recurrir a Latorre, que no puede cantar todavía.

¡Y reíos de Troya! Latorre, francamente, como es una excelente persona, tomó aquello de los chillidos extemporáneos y estentóreos con agua de seltz y se limitó a reiterar que el médico le prohibía cantar todavía; yo, en el pellejo de Latorre, me hubiera ofendido. Sí, porque hay cosas que no deben decirse.

—Tuvimos—arguye el fantasma primero—que salir corriendo de allí. Y eso que pasábamos desapercibidos. Si nos llegan a conocer, nos mondan. Nos defendió nuestro poder de invisibilidad. De algo ha de servirle a uno estar familiarizado con las regiones vedadas a los mortales.

Esto cuentan los fantasmas. Nosotros, sin llamarnos a la parte, lo relatamos.

DISGUSTOS

La Comedia.

Ya pasan los papeles de «Sola».

Tordesillas charla con un señor.

No queremos decir quién es este señor.

«Sola» es de D. Pedro.

Sí, de ese D. Pedro, sí.

Don Tirso nos ve. Creemos que nos va a saludar; pero no nos saluda.

El sabrá por qué.

¿Ah, no? Pues nosotros tampoco.

Nos estamos llevando estos días unos disgustos terribles.

Ocho viajeros heridos en un vuelco

El Ferrol, 5.—Debido a un patinazo ocasionado por el granizo volcó un automóvil de viajeros que se dirigía a La Barquera.

A consecuencia del vuelco resultaron heridos ocho viajeros, el más grave de ellos, el conductor, Nemesio Rodríguez Vez, que padece la fractura de ambas piernas.

Ministerio de Educación, Cultura y Deporte 2012

Las fuerzas irregulares abisinias contienen al Ejército italiano

(Viene de la página 1.ª)

quedaría preparado el camino para la rápida aplicación de sanciones.

El Comité de los Seis comenzó inmediatamente sus reuniones, esperándose que presente un informe para el lunes.

Además, se adoptó también una rápida determinación al convocar la Asamblea para el miércoles.

En tanto que este Comité emite su fallo, el Consejo ha adoptado la recomendación del Comité de los Trece, en la que implícitamente se advierte a Italia y Etiopía que deben cesar las hostilidades. Esta es una acción mucho más enérgica que la adoptada por el Consejo en ocasiones anteriores, en las que no hizo nada más que meramente telegrafiar a los beligerantes pidiéndoles que cesaran el fuego.

Se reúne el nuevo Comité de los Seis

El Comité de los Seis, nombrado hoy, ha elegido presidente al ministro de Negocios extranjeros de Portugal, Sr. Monteiro.

Se reunió esta noche, y comenzó los trabajos para redactar el informe que se someterá el lunes al Consejo de la Sociedad de Naciones.

Desde luego, se considera segura la aprobación por el Consejo del informe y las recomendaciones.

Agotado el procedimiento del artículo 15, con dicha aprobación, y al aplicar el artículo 16, el Consejo designará al Estado agresor por votación pública, o, como se cree en general, se contentará con una designación implícita hecha por el informe.

Esta última solución tendría la ventaja de desencadenar automáticamente las sanciones, en caso del fracaso del último esfuerzo que hoy intenta el Consejo en favor de la conciliación.

El miércoles se reúne la Asamblea de la Sociedad de Naciones

Ginebra, 5.—Los miembros del Consejo han acordado convocar la Asamblea para una reunión que se celebrará el miércoles por la tarde. Indica que la discusión de sanciones es inminente.

Se espera que Eduard Benés anuncie oficialmente, dentro de poco, la convocatoria de la Asamblea.

La tramitación de las sanciones

Ginebra, 5.—Hasta el próximo lunes no se votarán el informe del Comité de los Treces y sus recomendaciones.

La Asamblea, que se reunirá el miércoles, designará al Estado agresor y encargará a un Comité especial que coordine el sistema de las sanciones.

Para la coordinación de las sanciones serán invitados los Estados Unidos, el Japón y Alemania

Ginebra, 5.—Se asegura que en la próxima reunión que celebrará la Asamblea de la Sociedad de Naciones será propuesta la creación de un Comité de coordinación de sanciones. Este Comité deberá elaborar un programa de sanciones progresivas.

Se sabe, de origen bien informado, que se invitará a los Estados Unidos, al Japón y a Alemania, para que tomen parte en los trabajos de este Comité de coordinación.

Se declara a Italia país agresor

Ginebra, 5.—El Comité de los Seis, presidido por Vasconcelos, ha celebrado una sesión de cincuenta y cinco minutos, durante la cual, según se cree, se ha llegado a la conclusión implícita de que Italia es el país agresor.

En los medios británicos se declara que la Sociedad de Naciones ha avanzado bastante en la cuestión de la adopción de fuertes medidas para contrarrestar la acción de Italia.

En los medios autorizados se pronostica que el Consejo proclamará a Italia como el agresor en la sesión del lunes o martes, para permitir de ese modo que la Asamblea pueda preparar las sanciones cuando se reúna el próximo miércoles.

DESDE ROMA

Los informes de procedencia italiana sobre las operaciones

El comunicado de Prensa sobre la jornada del viernes

Roma, 5.—El ministerio de Prensa publica el siguiente comunicado:

Durante la jornada de ayer, nuestras tropas, con ímpetu y entusiasmo crecientes, han progresado hacia sus objetivos. El primer cuerpo de ejército nacional y el cuerpo de ejército indígena han llegado con sus vanguardias respectivamente a Adigrat y Enticho, cuyas poblaciones, provistas de banderas blancas, se pusieron bajo la protección de Italia.

A la derecha del segundo cuerpo de ejército nacional, después de haber vencido, con el concurso de la Aviación, la resistencia de las tropas enemigas, que se habían hecho fuertes en Daro Tacle, prosiguió también al sur, pasando por la noche más allá de dicha localidad.

En la llanura oriental la Aviación dispersó un fuerte grupo del sultán Teru, acampado en la región de Aussa.

El poblado de Ambabircutan, ocupado por el ejército del ras Boru, fué bombardeado por los aviones italianos.

El general Di Bono comunica que todas las tropas han dado excelente prueba de resistencia a las fatigas y a las dificultades del terreno y del largo recorrido, no obstante la elevada temperatura reinante.

A las cinco de la mañana de hoy se ha reanudado el avance. En el frente de Somalia nuestras tropas han ocupado en el sector occidental el pueblo de Bolo y otras localidades limítrofes.

Se ha efectuado un bombardeo de Gorahai con una escuadrilla de aparatos Caproni.

Adua continúa en poder de los abisinios

Roma, 5.—El avance italiano con dirección a Adua continúa regularmente. Las tropas no han entrado todavía en la ciudad.

Un comunicado oficial dice especialmente:

«La vanguardia de las tropas metropolitanas y el cuerpo de ejército indígena han llegado respectivamente a Adigrat y Entiscio. Las tropas de la metrópoli han vencido la resistencia abisinia en Darotacle y continúan su marcha hacia el Sur, después de haber descansado durante la noche más allá de esta localidad. Esta mañana, a las cinco, han reanudado la marcha hacia adelante.

En el frente de Somalia nuestras tropas han ocupado Dolo y otras localidades limítrofes.

Seis aviones han bombardeado Gerrahei.»

Los italianos justifican la lentitud del avance.--Treinta bajas solamente

Roma, 5.—Prosigue metódicamente la maniobra de las tropas italianas en los alrededores de Adua.

Tras los primeros elementos que chocaron con las fuerzas etiopes vienen los Cuerpos especializados que están organizando el terreno y preparando el camino para que puedan pasar las columnas, el material, el abastecimiento y, sobre todo, los convoyes de agua, que necesitan se utilicen camiones-cisternas y gran número de asnos de raza americana portadores de agua.

Esta organización hace que el avance de las tropas sea relativamente lento.

Parece que las pérdidas italianas se elevan a 30.

Durante el bombardeo de Adua varias balas etiopes alcanzaron el aparato del conde de Ciano.

Se anuncia que seis divisiones italianas avanzan en un frente de 65 kilómetros de extensión. En su avance las tropas italianas han ocupado hasta ahora unos 3.000 kilómetros cuadrados de territorio abisinio. El avance es apoyado por aviones, pequeños tanques rápidos y baterías de artillería de montaña.

En Addis Abeba se ha tenido que confesar que los italianos habían ocupado el monte Ramat, punto estratégico de primera importancia en el distrito de Adua. Se añade que escuadrillas de aviones que vuelan muy bajo y tanques ligeros apoyan a las columnas italianas. Los tiradores etiopes han sido desalojados de sus trincheras.

Ayer se consolidó la ocupación de Adigrat.--El movimiento envolvente sobre Adua

Las tropas del general Santini han sido las que esta mañana, a las nueve y cincuenta, ocuparon Adigrat. La ocupación se realizó sin incidentes.

Después de haber consolidado su posición en Adigrat, el Ejército italiano ha comenzado esta mañana un movimiento convergente sobre Adua.

El ala izquierda, que manda el general Santini, viró al Oeste, mientras que el ala derecha, que el viernes por la noche estaba a 12 millas de Adua, avanzaba despacio.

Los italianos esperan aislar al ras Seyun, que intentará defender Adua.

Tropas abisinias, compuestas de doce a quince mil hombres, avanzan rápidamente para ayudar al ras.

Probablemente la batalla se librará en las afueras de Adua.

Los aviadores han informado que vastos grupos de etiopes ocupan fuertes posiciones, defendidas por gran número de cañones (?).

Se cree que los refuerzos abisinios no llegarán con tiempo bastante para cooperar a la defensa de Adua; pero seguramente entorpecerán las líneas italianas de comunicación e impedirán que el avance sea tan rápido como se quiere.

Parece que el general Di Bono está aprovechando la experiencia del Ejército inglés en su campaña sobre el terreno montañoso del noroeste de la India, ordenando que los áskaris—buenos luchadores de montaña—flanqueen el grueso de las columnas en su marcha y ocupen a vanguardia y retaguardia fuertes puestos para que el resto de las tropas puedan ejecutar más o menos fielmente su programa a través de un territorio virtualmente limpio de enemigos.

El ras Sayun organiza la resistencia

Aviadores comunican aquí que los etiopes se están concentrando para la resistencia. El ras Sayun, gobernador de Adua, cuyo palacio ha sido bombardeado, tiene una columna cerca de Adua, y otra, compuesta por varios millares de hombres, en las inmediaciones de Edagahmus, a una distancia de nueve millas al sureste de Adigrat.

En la región de Bircutan, a la derecha de Maravignas, una columna ha sido bombardeada hoy, después de haber visto un grupo de soldados formando en el ala derecha. A las ocho de esta mañana ha sido bombardeada Darctacle, que se encuentra a una distancia de diez millas al norte de Adua, por medio de bombas pequeñas.

Lo que hizo ayer el Ejército del frente norte, según los italianos

Roma, 5.—Los círculos oficiales desmienten la toma de Adua y la reconquista de dicha plaza por los etiopes. Hasta ahora Adua no ha sido ocupada por las tropas italianas.

Las operaciones de hoy—según esos círculos—sólo tenían por objeto recargar la presión sobre Adua. Se cree que esta plaza, importante para la resistencia etiope, caerá pronto en manos de Italia, quizá mañana domingo o el lunes.

Se desmiente también la noticia de deserciones de soldados indígenas de las tropas italianas.

Se dice que las tropas italianas se ocupan en fortificar las posiciones ocupadas y mejorar el sistema de abastecimientos.

Más soldados a Abisinia

Roma, 5.—Se calcula que actualmente hay en el mar Rojo 35.000 soldados italianos, que se dirigen, a bordo de varios transportes, para Eritrea.

El puerto de Masaua está acondicionado para recibir 3.000 soldados y 3.000 toneladas de material diariamente.

*

Nápoles, 5.—Ha zarpado de este puerto el paquebote «Leonardo da Vinci», llevando a bordo 150 oficiales y 2.000 soldados.

Se crea la Comandancia Superior del Africa Oriental

Roma, 5.—Por decreto se ha dispuesto se cree la Comandancia Superior de Africa Oriental, bajo la dependencia directa del alto comisario para las colonias de Africa Oriental.

El mismo decreto crea la Comandancia de fuerzas armadas de Somalia, dependiente de la Superior de Africa Oriental.

Decepción en Roma por la tardanza en tomar Adua

Roma, 5.—Italia esperaba esta mañana con gran ansiedad la noticia de la captura de Adua, puesto que representa la realización del primero de los objetivos espectaculares de la campaña en Etiopía.

Se esperaba que el anuncio de la toma de Adua sería celebrado por todo Roma, que se lanzaría a la calle.

Pero la noticia de la toma no ha llegado, y entre los italianos ha causado esto gran decepción, pues, fundándose en la cuidadosa preparación del avance y en la extraordinaria acumulación de elementos de guerra, la opinión creía que la toma de Adua sería problema de una jornada.

Es curioso destacar que no se ha

SE COMBATE DURAMENTE EN TRES FRENTES DE ABISINIA

LA RESISTENCIA DE ADUA

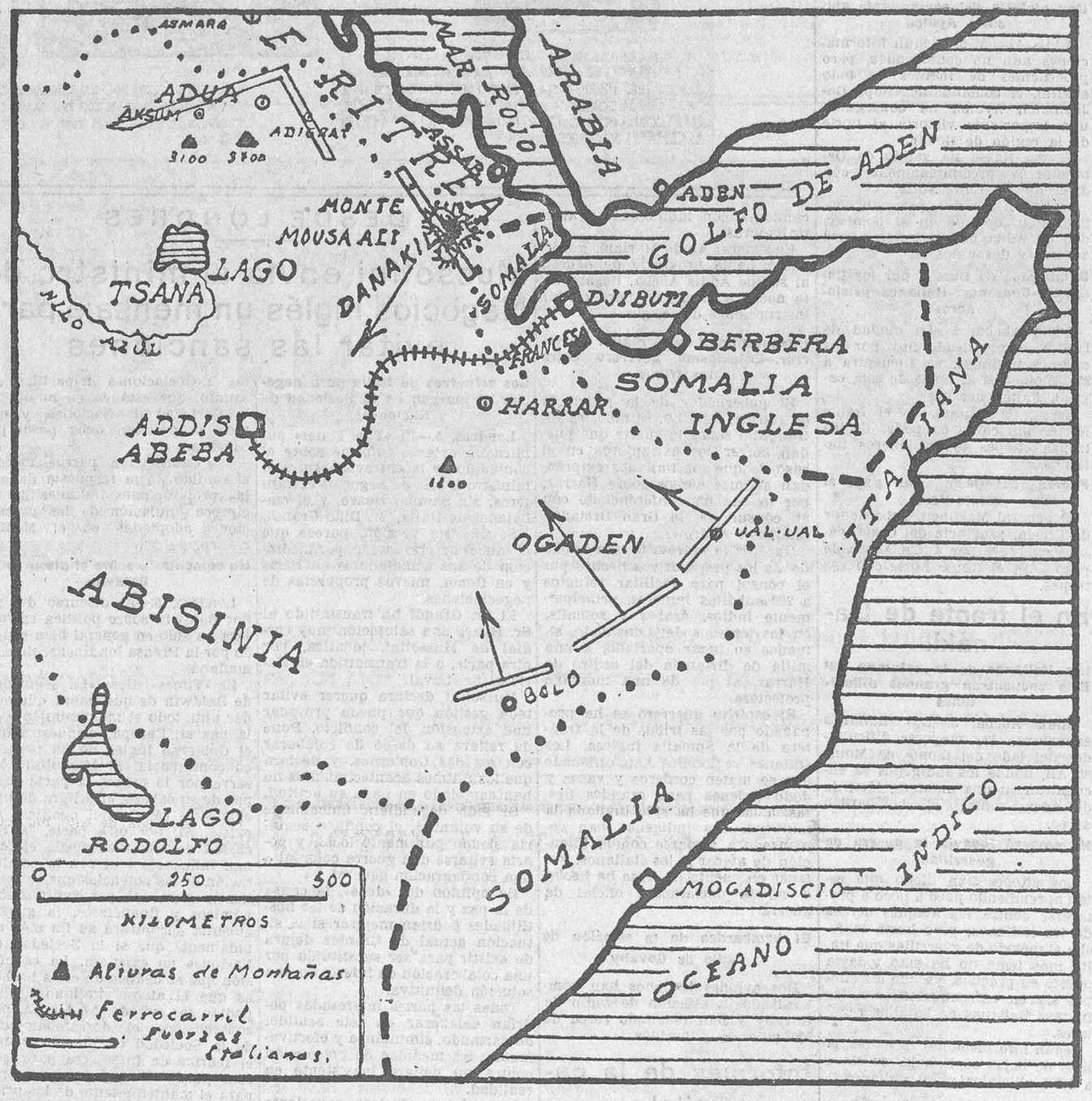

Es muy posible que entre el domingo y el lunes celebren los italianos la epopeya (?)—para ellos—de la toma de Adua.

Y si antes no la han tomado se debe a la idea de maniobra concebida por Di Bono, generalísimo de las fuerzas, que, como anticipé, era natural que la encaminase a rebasarla primero por los flancos.

Esta maniobra ha llevado consigo el retraso de unos cuantos kilómetros de la columna de áskaris mandado por Santini, que es la encargada, por el centro, de la conquista soñada... ¡Adua!

Ese retraso, que puede ser con respecto a las alas de unos cuatro mil a seis mil metros, es el que origina la diferencia de veinticuatro a cuarenta y ocho horas entre la toma de Adigrat y Adua, pues no hay que olvidar dos factores importantísimos para el avance de las columnas atacantes, y son: los enormes accidentes que el terreno presenta a cada paso al invasor, y el clima.

El primero, sobre todo, obligará a los italianos a sujetar sus avances al mínimo de lentitud, y, además, el permitir que los abisinios puedan combatir y resistir hasta última hora, ya que entre montes de tres mil metros y desfiladeros casi inaccesibles es muy difícil—por no decir imposible—que los atacantes copen a los naturales del país.

Por eso, yo creo que si los abisinios reciben a tiempo los refuerzos que están en marcha, la toma de Adua cobraría categoría para los invasores, aunque del mismo modo acabaría por tomarse.

Y éste es punto para mí pletórico de interés en estos momentos.

Sin gran temor a equivocarme, no sé por qué sospecho que los abisinios están poniendo, sentimentalmente también, toda la carne en el asador en la cacareada Adua, olvidando, en cambio, las enormes diferencias de todo orden que existen hoy en comparación del año 896, en que triunfaron sobre Italia.

En una palabra: yo estimo que esta resistencia férrea que parece ser están desarrollando, les sería muy provechosa si al amparo de ella diesen tiempo a llegar al frente de combate a los quince mil hombres que dicen ha enviado el Negus de refuerzo; pero con tal de que esos quince mil hombres, unidos a los que actualmente ocupan los costados defensivos por Adigrat y Akssum, intentasen un contraataque sobre las alas del ejército italiano, con toda rapidez y energía, como en un movimiento envolvente.

Otra cosa la creo pueril, pues meter más hombres en el centro de la V que han formado los italianos, para defender Adua, es darle mayor pasto a la artillería y a la aviación de Di Bono, sin esperanzas de un fin práctico.

Es posible que esos refuerzos no lleguen a tiempo, y con ello ganarán los abisinios, aunque pierdan Adua unas horas antes.

Pues en fin de cuentas, ¿qué supone en la inmensidad de un territorio como el abisinio, un punto del terreno con cuatro chozas en pie? Nada. Es un punto más, como el monte Rajo o Ramet, que ya ocuparon los italianos, y que teniendo más valor estratégico, no le han concedido importancia a su caída.

En resumen: que hasta el momento actual están combatiendo por un objetivo sentimental, tanto los unos como los otros.

La guerra en serio la han de decidir entre Ginebra y lo que siga a la toma de Adua.

Y como refrendo de ello tenemos la relativa lentitud y acometividad observada en los otros dos frentes.

Con lo importante que para Italia es acortar las distancias de sus fuerzas situadas al Este y Sureste, con respecto a las del Norte, para que el ataque conjuntado a Addis Abeba sea más eficaz, no se nota ni un movimiento de fuerzas proporcionado a las extensiones de terreno que les esperan, ni una rapidez ejemplar al estilo de la que desarrolla Di Bono.

Todo induce a pensar que estos preliminares son más de tanteo que de un definitivo desarrollo a un plan meditado en relación con la conquista de un pueblo de diez millones de habitantes y uno de kilómetros cuadrados de superficie.

Los hombres que defienden su independencia no dejan de ser enemigos en ningún momento hasta no haber ocupado y desarmado totalmente todo y todos.

Mirando el mapa, tan divulgado ya, de los abisinios, todavía no creemos que Mussolini tenga la idea decidida de una conquista plena.

El tiempo nos lo aclarará. Y de tenerla y llevarla a la práctica, habríamos de ver muchos más contingentes italianos que los que hoy vemos en Africa. ¡Pero muchos más!

CLARIN DE PAZ

OPTICA MEDICA SANTA OLALLA
54, SAN BERNARDO, 54
Las mejores gafas y más económicas
Graduación de la vista gratis.

A un emperador le está permitido calificar los Tratados como papeles inútiles.

A un dictador le está permitido acoger con los brazos abiertos a una nación amiga...

a fin de poder estrangularla más fácilmente.

Pero cuando se representa a la Francia republicana...

que pretende se tomen en serio las firmas que pone en los Tratados...

es muy difícil hacer combinaciones con determinados amiguitos.

(De «Le Populaire».)

Ministerio de Educación, Cultura y Deporte 2012

informado oficialmente al pueblo italiano de la toma de Adigrat, noticia cuya publicación no se ha autorizado a los periódicos.

Parece que el Gobierno deseaba anunciar al mismo tiempo la toma

brarlas conjuntamente. Sólo se ha brarla conjuntamente. Sólo se ha permitido a los corresponsales extranjeros hacer uso de las noticias oficiales para cursarlas por telégrafo.

DESDE ADDIS ABEBA

La lucha en los tres frentes

En el frente de Adua

El primer comunicado oficial etíope

Addis Abeba, 5.—Se ha facilitado el siguiente comunicado oficial:

«Los italianos han ocupado los puestos de Wageta y Enguela. Hay numerosos muertos.

Los italianos han llegado a algunos kilómetros de Adua.»

Relato de un testigo del bombardeo de Adua

Addis Abeba, 5.—El operador de ametralladoras de raza negra John Robinson, que ha regresado a Addis Abeba, ha facilitado la primera declaración como testigo presencial del bombardeo de Adua.

Dijo que cuatro grandes aviones empezaron a bombardear la población al amanecer, cogiendo el pueblo todavía en cama durmiendo. La mayoría de los habitantes recogieron los enseres que pudieron y marcharon a las afueras de Adua.

Muchos se refugiaron en el Hospital de la Cruz Roja, creyendo que allí estarían en sitio seguro.

Los soldados levantaron sus espadas al aire, como si se defendieran contra los aviadores invasores, a los cuales jamás habían visto; pero no hubo pánico.

Yo me levanté de la cama y me lancé a la calle. Parece que fueron pocos los soldados que resultaron muertos y heridos. La mayoría de las desgracias se registraron en las cercanías del hospital. No pude ver el efecto del segundo ataque porque me encontraba buscando un refugio en las afueras de la población. Cuando salí advertí a dos aviones que evolucionaban sobre la población, haciendo un ruido tremendo. Era imposible averiguar el número de desgracias; pero los informes, según los cuales han resultado muertas 1.500 personas, son exagerados. No sé nada de que haya sido derribado un avión italiano en Adua.

La heroica resistencia de los abisinios en el frente de Adua

Addis Abeba, 5.—Adua continúa resistiendo victoriosamente todos los asaltos de las fuerzas italianas que convergen a su alrededor desde hace tres días.

Un cuerpo de ejército regular abisinio, de unos 15.000 hombres, que ha salido de Addis Abeba, va a marchas forzadas en socorro de las tropas del Ras Seyun.

Hasta ahora, en Adua sólo combaten las fuerzas irregulares.

La resistencia opuesta por las tropas abisinias al avance italiano en la región donde actualmente se libran los combates ha causado incluso cierta sorpresa en los círculos de esta capital, dada la carencia de medios técnicos y la imponente superioridad del enemigo.

Al anochecer, los ataques italianos se hicieron más débiles en el frente Norte.

Durante la noche, los abisinios contraatacaron con éxito en la provincia de Wolkait, en la línea de prolongación de la carretera de Bererizu, en dirección a Hemberti y Elakhnik.

Los italianos atacan sin avanzar de manera apreciable.

Los combates al este del río Tekese son considerados como una diversión estratégica.

Ochenta y cinco prisioneros italianos.—Se les han cogido rifles y ametralladoras

Los bombardeos aéreos de Adua han ocasionado 63 víctimas.

Durante la encarnizada lucha sostenida por la posesión de esta plaza, los italianos han dejado 85 prisioneros en poder de las tropas etíopes.

Estos se apoderaron en las luchas de ayer de dos ametralladoras y diez rifles.

Los aviones abisinios llevan municiones a Adua

Los aviones etíopes realizan frecuentes viajes al Norte para llevar municiones.

Las tropas regulares abisinias no se han unido todavía a las tropas que se retiran, a las que van a socorrer.

Un duro combate al norte de Adigrat

Addis Abeba, 5.—El ras Seyun, comandante de las fuerzas etíopes en Adua, telegrafía que esta mañana ha reñido un duro combate con los italianos al norte de Adigrat, punto que ayer fué ocupado por los italianos.

Según el ras Seyun, muchas personas resultaron muertas en esta batalla.

Una victoria del comandante abisinio Ayaleu

Addis Abeba, 5.—Según informaciones aún no confirmadas, pero procedentes de fuentes de todo crédito, el comandante etíope Dajazmatch Ayaleu ha conseguido una importante victoria al norte de la región de Godar.

El ras Kassa ha salido de Debremarcos precipitadamente con dirección al frente Norte.

Se tienen noticias, pero sin confirmación, de que en el bombardeo de Adua han perecido nueve adultos y dos niños.

Bombardeo de Dessie por los italianos.—Cuarenta italianos prisioneros

Addis Abeba, 5.—La ciudad de Dessie, bombardeada hoy por los aviones italianos, se encuentra a 250 kilómetros al norte de esta capital. Faltan detalles.

Cerca de Aquite, en el frente Norte, han caído en poder de las tropas etíopes 40 prisioneros italianos.

Fuerzas del Oeste salen para el frente Norte

El general Makonen, gobernador de Ullega, provincia del Oeste, pasará en breve por Addis Abeba de paso para el frente Norte con sus tropas.

En el frente de Danakil

Los italianos de la columna del Este encuentran grandes dificultades

Addis Abeba, 5.—Los italianos encuentran las mayores dificultades del lado del monte de Moussa Ali, donde los indígenas se encuentran en una montaña fácil de defender contra el bombardeo aéreo.

No empezó todavía la guerra de guerrillas

Los etíopes han dicho que están aprendiendo poco a poco a protegerse contra los ataques aéreos de los italianos; pero hasta la fecha el método de guerrillas que Italia más teme no ha sido todavía puesto en práctica, ya que los etíopes siguen enfrentándose con las fuerzas italianas en batallas regulares.

Según informaciones recibidas, la lista de bajas en Danakil se eleva a 1.400 abisinios y 700 italianos.

En el frente de Somalia

La concentración de fuerzas etíopes en el frente Sur

Harrar, 5.—Se ha leído una proclama en la que se ordena por el Negus que todas las tropas que operan en esta zona deben ir a Jijiga, donde las fuerzas etíopes se congregan en preparación para una gran resistencia, con el fin de impedir que los italianos penetren más allá de la parte central de Ogaden.

El gobernador de Harrar ha terminado sus preparativos para batir a la columna del general Graziani

Harrar, 5.—El gobernador de la provincia de Harrar, Nassibu, ha terminado sus planes para marchar con dirección al frente sur de Ogaden para dirigir las operaciones etíopes contra el general italiano Graziani, en el momento en que comiencen las hostilidades en dicho sector.

Envío de municiones

Se han enviado a Harrar varios camiones con municiones y ametralladoras.

El general Amde Mariam, gobernador de la provincia de Arussi, al sur de Addis Abeba, llegará esta noche a la capital para recibir instrucciones del Negus.

Intranquilidad en la región de Harrar.—Entusiasmo guerrero entre las tribus

El gobernador de la provincia de Harrar, Nassibu, se muestra intranquilo sobre la suerte que puedan correr los extranjeros en el caso de que los italianos emprendan ataques aéreos sobre Harrar, por lo que ha conferenciado con el cónsul de la Gran Bretaña, Chapman Andrews.

Durante la entrevista han hablado de los preparativos hechos por el cónsul para facilitar refugios a 200 súbditos ingleses, principalmente indios, árabes y somalis, en los terrenos del Consulado, situados en lugar apartado, a una milla de distancia del centro de Harrar, al pie de una montaña protectora.

El espíritu guerrero se ha propagado por las tribus de la frontera de la Somalia inglesa. Los sultanes regionales han ordenado que se maten corderos y vacas y dado órdenes para grandes fiestas, a las que ha sido invitada la multitud. Los indígenas han comenzado a armarse con la intención de atacar a los italianos, sin tener en cuenta de si se ha hecho o no la declaración oficial de guerra.

El bombardeo de la estación de radio de Govahy

Dos aviones italianos han bombardeado la estación de radio de Govahy y han resultado cerca de 200 muertos y heridos.

Informes de la capital

Temores de un ataque aéreo

Addis Abeba, 5.—El emperador de Etiopía ha advertido oficialmente que esta capital corre el peligro de sufrir un ataque aéreo.

Haile Selassie ha aceptado la oferta de una ayuda inmediata por parte de la Cruz Roja internacional en Ginebra y también de un perito norteamericano. Varias unidades de la Cruz Roja inglesa están en camino de Nairobi (Kenya).

El Negus, sereno, mantiene la moral de su pueblo

Addis Abeba, 5.—A los que le piden que salga de la capital, el Negus contesta que tiene la intención de permanecer en el palacio imperial y que tomará el mando supremo de las tropas del frente llegado el momento.

El emperador da muestras de gran sangre fría, desempeña sus habituales ocupaciones y trabaja veinte horas al día.

La ciudad permanece tranquila; pero, a partir de cierta hora, no se observa movimiento alguno en las calles de la capital, aparte de las patrullas de Policía que la recorren.

Abandonaron Addis Abeba los últimos súbditos italianos

Addis Abeba, 5.—Han salido de esta ciudad los últimos ciudadanos italianos que quedaban, excepto el personal diplomático y consular. La salida se verificó en la mañana de hoy, en un grupo de 56 personas, entre las que figuraban tres médicos del Hospital Italiano, ocho religiosos y el resto integrado en su mayoría por comerciantes del Dodecaneso. Algunas de estas personas aseguraban que volverán dentro de algunos días.

Se piensa en Addis Abeba, que las tropas italianas necesitarán por lo menos un mes para poder llegar al río Takkaze, siendo para entonces cuando quizás se entablarían negociaciones.

La Misión militar belga, que ha sido requerida para que salga con dirección a Bélgica, la hará inmediatamente, excepto el comandante Dauthee, el cual continuará todavía algunos días en Etiopía.

DESDE LONDRES

Mussolini envía al ministro de Negocios inglés un mensaje para evitar las sanciones

Los esfuerzos de Italia para negociar al margen de la Sociedad de Naciones

Londres, 5.—El «The Times» publica un extenso informe sobre el contenido de la entrevista entre el ministro inglés de Negocios extranjeros, sir Samuel Hoare, y el embajador de Italia, Sr. Dino Grandi.

Según esta versión, parece que el «duce» ha presentado, por mediación de sus embajadores en París y en Roma, nuevas propuestas de negociaciones.

El Sr. Grandi ha transmitido al Sr. Hoare una salutación muy cordial de Mussolini, idéntica, por otra parte, a la transmitida en París al Sr. Laval.

Mussolini declara querer evitar toda gestión que pueda provocar una extensión del conflicto. Pone de relieve su deseo de colaborar con los dos Gobiernos, y declara que los últimos acontecimientos no han cambiado en nada su actitud.

Si todo dependiera únicamente de su voluntad, el conflicto seguiría siendo puramente local, y podría evitarse una guerra colonial o una conflagración general.

En opinión del «duce», la causa de la paz y la duración de las hostilidades podrían mejorar si la situación actual de tirantez dejara de existir para ser substituída por una colaboración en interés de una solución definitiva.

Todas las partes interesadas podrían colaborar en este sentido, descartando, simultánea y efectivamente, las medidas de precaución contra un peligro inexistente en realidad.

Mussolini se declara consciente de las responsabilidades que le incumben para la defensa de los intereses italianos; pero querría conservar también la colaboración con las naciones, condición primordial de una paz duradera en Europa. No se retirará, pues, de los círculos de la Conferencia de Ginebra, aunque opina que Italia hubiera debido ser tratada con justicia en dicha ciudad.

Italia asistirá a las conversaciones animada de un espíritu de colaboración, sin la menor idea preconcebida de querer retirarse en la primera ocasión, a menos que no se vea obligada por la actitud de los demás miembros de la Sociedad de Naciones.

Las medidas militares ejecutadas en Africa no cierran la puerta, según el Sr. Mussolini, a conversaciones pacíficas con los Gobiernos francés e inglés.

Inglaterra mantiene su propósito de que sea la Sociedad de Naciones la que discuta y resuelva el conflicto

Se precisa que la comunicación hecha ayer por el embajador de Italia, Sr. Grandi, fué puramente verbal y no presentó ningún documento. Se considera también que el mensaje no necesita respuesta.

Los círculos oficiales observan silencio en cuanto a las proposiciones italianas de anular las medidas de precaución adoptadas en el Mediterráneo por Inglaterra e Italia. Mussolini asegura en su mensaje, lo mismo que en su carta a Dino Grandi, que Inglaterra se equivoca sobre la actitud de Italia y sus intenciones, y declara no poder admitir la tesis de que el Negus ha de aprobar todo acuerdo relativo a la expansión de Italia en Abisinia.

Añade que no hay en su actitud ningún desafío a la Sociedad de Naciones, y que Italia no saldrá de Ginebra más que si se la fuerza.

Sir Samuel Hoare hizo observar que Italia no ha comprendido tampoco la actitud de Inglaterra, y mostró cuán difícil, por no decir más, han hecho las hostilidades el avance hacia un progreso en la solución de la diferencia.

Se añade sobre este punto que los ingleses no desean continuar las negociaciones tripartitas del asunto, que está ya en manos de la Sociedad de Naciones, y que toda proposición debe pasar por Ginebra.

Esta afirmación parece indicar el sentido de la respuesta dada a las proposiciones italianas de recíproca anulación de las precauciones adoptadas en el Mediterráneo.

Un comentario sobre el discurso de Baldwin

Londres, 5.—El discurso del señor Baldwin sobre política extranjera ha sido en general bien acogido por la Prensa londinense de esta mañana.

El «Times» dice: «La seguridad de Baldwin de que habrá que cuidar ante todo el mantenimiento de la paz en Europa, demuestra que el Gobierno inglés no ha perdido su continencia. Si Mussolini conserva por lo menos la parte europea de su cabeza, el peligro de una extensión rápida del conflicto no existe. Si, por otra parte, la Sociedad de Naciones puede ejercer una influencia real con la colaboración de las potencias que se mantienen apartadas, por caminos económicos y financieros, la guerra abisinia encontrará su fin más rápidamente que si la Sociedad de Naciones no existiera. La conclusión que se deduce de estos hechos es que el ataque italiano no ha podido ser evitado. No tendrá, por consecuencia el derrumbamiento de la Sociedad de Naciones, sino el rearme de Inglaterra para que ésta pueda desempeñar su papel para el mantenimiento de los principios de la Sociedad de Naciones.

Los planes guerreros de Italia eran anteriores a la movilización italiana

Londres, 5.—El «Times» anuncia que el avance italiano en Abisinia se realiza con arreglo al plan fijado desde hace varias semanas, y cuyas grandes líneas parece conocían ya los servicios secretos europeos. Este hecho desvirtúa la nota italiana a la Sociedad de Naciones, que pretende que el avance es una respuesta a las provocaciones de la movilización abisinia.

El avance de las tropas italianas ha sido fijado como sigue:

Paso de la frontera, el 1 y 2 de Octubre, y servicios de reconocimiento, el día 3. Ocupación de nuevas posiciones, el día 4.

El plan estratégico italiano se presentará como dos movimientos de flanco del Norte y del Sur contra Addis Abeba y un movimiento central de «cobertura».

Las primeras dificultades económicas que tendrá Italia serán en el canal de Suez

Londres, 5.—El «Daily Telegraph» dice que Londres estudia en la actualidad el método indirecto de sanciones que permitan hacer el empleo del canal de Suez muy costoso para Italia, sin que sea necesario cerrar el canal.

Según dicho periódico, se piensa proponer a los directores de la Compañía del Canal que eleven al triple los derechos de paso para todos los transportes de carácter militar, ya se trate de personal, ya de material.

Los derechos serían elevados de uno a tres chelines por tonelada.

Algunos periódicos anuncian que, además de triplicar el pago de los derechos, se ha propuesto a los directores de la Compañía del canal de Suez que se exija a los navíos italianos que transporten tropas o material el pago al contado.

La exportación de armas a Abisinia

Londres, 5.—Comunican de Ginebra a la Agencia Reuter que si el Consejo de la Sociedad de Naciones comprueba que Italia ha cometido una agresión, la retirada de la prohibición de exportar armas a Abisinia sería una de las primeras medidas decididas.

Los destructores italianos han detenido a varios buques mercantes ingleses

Londres, 5.—El periódico «The Star» dice que los círculos marítimos ingleses están preocupados, a consecuencia de que varios buques de comercio británicos que navegaban por la parte oriental del Mediterráneo han sido detenidos por unidades de guerra italianas que han intimado a los capitanes para que declararan la clase de mercancía que llevaban.

Algunas casas armadoras han recibido comunicación de sus capitanes, en la que se relatan hechos de esta índole y piden instrucciones.

En varios de estos incidentes, los capitanes ingleses se negaron rotundamente a declarar la mercancía de sus buques, y los italianos no insistieron.

Los buques de recreo evitan el fondeo en los puertos italianos

Londres, 5.—Comunican de Nápoles a la Agencia Reuter que los tres barcos ingleses de recreo «Strathmore», «Franconia» y «Atlantes» han cambiado su ruta, a última hora, y han marchado a puertos no italianos.

El barco norteamericano «President Hayes», que realiza un viaje alrededor del Mundo, se dirige, por orden de Washington, al puerto de Marsella, en lugar de tocar en Nápoles, como estaba previsto en su itinerario.

En Malta es muerto a puñaladas un suboficial italiano

Londres, 5.—Comunican de Malta que un suboficial italiano ha sido atacado el viernes en un autobús y muerto a puñaladas.

Su agresor, sobre cuya identidad nada se dice, estaba completamente ebrio.

Irlanda y el conflicto

Dublín, 5.—El jefe del Gobierno irlandés, Sr. De Valera, ha declarado, en un discurso pronunciado ante el micrófono, que el Gobierno del Estado libre de Irlanda se pondrá de acuerdo con todo esfuerzo realizado por la Sociedad de Naciones que tienda a hacer cesar las hostilidades en Abisinia.

Manifestaciones en Londres contra la Embajada italiana

Londres, 5.—Un grupo de manifestantes se dirigió esta tarde a la Embajada de Italia para protestar contra la apertura de hostilidades.

Para proteger la Embajada llegaron refuerzos de Policía. No hubo ningún incidente. Encuadrados por la Policía, los manifestantes recorrieron varias calles del Westhand, y luego se dispersaron.

Se anuncian para mañana varias manifestaciones importantes.

Lo que refiere el jefe de la Misión médica que ha estado en Abisinia

Londres, 5.—Comunican de Alejandría a «The Times» que la Misión médica de socorro dirigida por el doctor Stanley ha regresado, procedente de Port-Said, después de su estancia en Harrar y Danakil.

Los miembros de la Misión cuentan que en Harrar sólo había 9.000 soldados regulares bien armados y 120.000 irregulares, sin ametralladoras ni caretas contra los gases ni abastecimientos medicinales.

Dicen también que el sultán Mahame Dyaie afirma que en Adusa han sido descubiertos recientemente yacimientos de petróleo.

El conde Byron de Prorok, miembro de la Misión, ha visto en Tajura (Somalia francesa) al príncipe Menelik, nieto del emperador Menelik y pretendiente al trono de Abisinia desde la muerte de su padre, Lijyassu, ocurrida recientemente. El príncipe está colocado bajo la custodia de un regimiento de tiradores senegaleses.

Más buques y aviones en Gibraltar

Gibraltar, 5.—Procedentes de Inglaterra llegaron los cruceros «Leander» y «Londonderry». Ambas unidades, después de proveerse de combustible, salieron al anochecer, según parece, con rumbo a Malta.

Se espera la llegada de 60 hidroplanos más y no cesan de llegar barcos mercantes conduciendo material de guerra y de aviación.

Todos los días los barcos realizan ejercicios y las fuerzas se practican en el tiro, a la vez que la aviación lleva a cabo vuelos de reconocimiento por la mañana y por la tarde.

DESDE PARIS

Las derechas francesas intentan realizar manifestaciones en las calles de la capital

Mañana se publicará la contestación francesa

París, 5.—El texto de la contestación francesa al cuestionario inglés referente a la actitud de Francia en caso de conflicto en el Mediterráneo será publicado seguramente el lunes por la tarde, simultáneamente en París y Londres.

Los contradictorios comentarios de la Prensa

París, 5.—El «Petit Journal» dice que Francia no puede renunciar ni a la amistad italiana ni a la colaboración inglesa. Añade que el jefe del Gobierno se esforzará por mantener el frente de Stresa.

El «Jour» declara que las sanciones militares tendrían como efecto aumentar la duración del servicio militar a tres años.

El «Populaire» dice que durante quince años los periódicos han alabado a la Sociedad de Naciones como guardián de la paz. Ahora, los mismos periódicos cambian de actitud y protestan contra las sanciones.

El «Quotidien» declara que el señor Laval reclama una unión suprema del pueblo francés. Pretende representar a Francia, y, en resumen, no habla más que en nombre propio, existiendo el peligro de que, por su palabra, comprometa a todo el país.

Cuanto más confianza pierde el país en el presidente del Consejo, más confianza le demuestran los ministros.

La discrepancia entre el país y el Gobierno es cada vez más manifiesta.

Las derechas intentan manifestarse en los bulevares

París, 5.—El Frente Nacional, que agrupa a las organizaciones políticas de derecha, con excepción de la de Cruces de Fuego, ha organizado hoy en la Sala Wagram una gran manifestación en favor de la neutralidad de Francia y contra las sanciones.

Hicieron uso de la palabra varios representantes de organizaciones de derecha, de ex combatientes franceses e italianos y de garibaldinos. Todos ellos exaltaron la amistad francoitaliana.

A la salida no ocurrió ningún incidente.

Varios miembros de organizaciones políticas de derecha, respondiendo a la orden del Frente Nacional, realizaron una manifestación en la plaza de la Opera y los grandes bulevares en favor de la neutralidad de Francia.

Los manifestantes fueron dispersados por la Policía, sin que ocurrieren incidentes serios.

Varios incidentes y 180 detenciones

París, 5.—A última hora de la tarde se han producido algunos incidentes en París. A las siete y media, un grupo de un centenar de personas desfiló por el bulevar de la Magdalena dando gritos de ¡Abajo la guerra! Fueron dispersados rápidamente por la Policía, que practicó algunas detenciones.

El servicio de orden ha sido reforzado considerablemente en París. Esta noche en todos los grandes bulevares y barrios populares hay nutridos retenes de agentes de Seguridad y destacamentos de la Guardia móvil.

Durante las manifestaciones de esta tarde en los grandes bulevares se practicaron 180 detenciones.

Los bulevares recuperaron su animación normal.

Compagnie Generale TRANSATLANTIQUE

Línea Havre-New-York

SALIDAS DE EL HAVRE

NORMANDIE 16 Octubre
LAFAYETTE... 23 —
CHAMPLAIN.. 30 —

Línea Cuba-Méjico

VAPOR «MEXIQUE»

Salidas de SANTANDER y GIJON, 9 Octubre y 15 Noviembre
Salidas de LA CORUÑA y VIGO, 10 Octubre y 16 Noviembre

Línea Centro-América

Salidas los días 12 de cada mes del puerto de Vigo, con escalas en las Antillas Francesas, Inglesas, Venezuela, Colombia y Panamá

ALCALA, 27, MADRID

BACHILLERATO
MAGISTERIO, CULTURA GENERAL
La mejor preparación. Los mejores resultados
LYCEUM CASTELLANO FUENCARRAL, 6 Teléfono 27418

Ministerio de Educación, Cultura y Deporte 2012

LOS CINES

«La bien pagada», en Rialto

Una vez más hemos de repetir nuestra creencia de que el cinema no es un arte en toda la acepción de esta palabra hasta que la nueva forma de expresión no se llene de un contenido propio. En todo arte el fondo ha de moldear la forma y ésta al fondo.

El cinema no es teatro ni novela fotografiados, como el teatro no es una simple recitación de páginas de verso o de prosa.

Mas esta verdad fundamental, indiscutible, es cosa bien distinta que el negar la posibilidad y aun la conveniencia de filmar temas teatrales o novelescos

Sería ofender la cultura del lector recordar multitud de temas clásicos que han inspirado obras geniales en todas las bellas artes. Lo que ha de ser exclusivamente cinematográfico no es el asunto, sino su desarrollo. Por eso no se puede condenar por principio la filmación de dramas y novelas; antes, por el contrario, hay obras en España que están pidiendo ser llevadas al lienzo sonoro, como ocurre con los «Episodios nacionales», de Galdós, y las mismas novelas de Lugín que ahora se están filmando.

¿Quiere esto decir que aplaudamos el que la mayor parte de las cintas españolas se basen en comedias o libros? No. La originalidad es siempre valor primordial, y para crear un género nuevo no es el mejor camino basarle casi exclusivamente en los viejos. Las excepciones justificadas y plausibles no se deben convertir en generalización, aunque para cuantos estamos en los secretos de nuestro cinema hemos de disculpar que, por el momento, la escasa capacidad del mercado posible para los films nacionales mueva a los productores a asegurarse en gran parte del riesgo, amparándose en títulos comerciales y que por su popularidad son el mejor y más barato reclamo.

Todo esto viene a cuento de que al siguiente día de estrenarse una película basada en un sainete se ha estrenado otra inspirada en una novela.

Ambas cintas tienen un mérito común: que sus realizadores han hecho, a nuestro modesto juicio, cinema, dando al asunto un desarrollo en imágenes de una perfección poco acostumbrada en el área del cine nacional; es decir, que ambas responden al criterio antepuesto.

Pero hay entre las dos una diferencia original: la misma que hay entre Arniches y Carretero.

Ya refiriéndonos concretamente a la cinta estrenada en Rialto, clasifiquemos su asunto entre los que no justifican la adaptación, y ni una palabra más del libro de «La bien pagada», que hartas y fuertes han escrito los periódicos afines al autor.

Este error de elección hace que el acierto en la realización haya supuesto mayor esfuerzo en el director, pues es justo reconocer que el film tiene una altura y un empaque de gran cinema.

Si Ardavín no tuviese otros meritos, bastaría su labor segura y firme de ahora para acreditarle.

Los escenarios de Santa María y Feduchi hacen de «La bien pagada» una película de prestancia internacional.

Doble debe ser el elogio que tributemos al gran cameramen Beltrán, ya que, por olvido, omitimos ayer encomiar la fotografía de «Don Quintín», también notable obra suya.

Ya en otra ocasión dijimos que la incorporación al cinema como productor y como actor de Antonio Portago era un ejemplo digno de imitar, por el contraste que este aristócrata ofrece dedicando su capital y consagrando su actividad a la patriótica empresa de crear una industria y un arte nacionales.

Por eso nos es grato proclamar ahora su éxito. Exito la cinta en conjunto, y mayor aún su actuación personal. Antonio Portago es uno de nuestros mejores actores cinematográficos; en algunos aspectos, especialmente en el de la naturalidad, que es tan importante, es el mejor. Los juicios deben ser rotundos cuando se tiene seguridad en su justicia.

Lina Yegros, bellísima, gentil, es una clara y estilizada belleza, al lado de la cual palidecerían muchas «estrellas» del cine extranjero, y es una actriz comprensiva y de fina sensibilidad. La escena final, lenta y en primer plano continuado, es una dura oposición al escalafón de «ases» del cinema, que Lina Yegros y Portago han ganado con exceso.

José Isbert, el mismo buen actor de siempre en la pantalla como en el teatro. Mercedes Prendes, Romea, Carmen Jiménez y el resto de los intérpretes demuestran que nuestros artistas van familiarizándose con la pantalla, que es lo único que les faltaba para ser excelentes.

Una sola excepción, que sentimos vernos obligados a hacer. Por esta vez Manolo Linares Rivas «está bajo de forma», como dicen los deportistas.

«La bien pagada» gustó mucho y es, en conjunto, un paso más dado en el buen camino.

A. P. C.

«El conde de Montecristo», en el Capitol

La interesante y sugestiva novela de Alejandro Dumas, que a tantas generaciones ha deleitado con sus aventuras llenas de emoción y que aún sigue apasionando con su lectura, tiene elementos sobrados, acaso excesivos, para hacer un magnífico film. Y, en efecto, la obra de Dumas ha sido llevada más de una vez a la pantalla.

Esta versión, la última, de «El conde de Montecristo» está realizada con el más exquisito esmero y acredita las grandes dotes de director de Kowland V. Lee, cuidadoso hasta los menores detalles de la propiedad de los escenarios, tipos, indumentaria, etc.

Novela de exaltado romanticismo, en la que campea la desenfrenada imaginación del famoso escritor francés, «El conde de Montecristo» tiene figuras como la de Edmundo Dantés de muy difícil interpretación. Robert Donat da al tipo del protagonista toda la noble serenidad de quien, más que vengarse, persigue el restablecimiento de la justicia.

Con Robert Donat comparten las glorias de una magnífica interpretación Elissa Landi, Louis Calhern, Sidney Blackner y Raymond Waltburn.

«El conde de Montecristo» llevará mucha gente al Capitol, ávida de aventuras, venganzas e intrigas.

ESCUELA BERLITZ
ARENAL, 24
LECCIONES Y TRADUCCIONES

Vida cultural

Sociedad Matemática Española.- Sesión del mes de Octubre

Bajo la presidencia del Sr. López Soler celebró ayer tarde su acostumbrada sesión correspondiente al mes de Octubre.

Se presentaron trabajos interesantes, entre los que se destacaron uno del Sr. Gallego Díaz acerca de un estudio matemático de la fermentación alcohólica; otro del Sr. Santaló sobre densidad cinemática, y otro del Sr. Flores, que sirve para caracterizar la esfera enedimensional. Acudió a la sesión numeroso público.

En la Academia de la Historia

Presidida por D. Julio Puyol celebró sesión la Academia de la Historia.

Fueron designados los numerarios Sres. Gómez Moreno, Sánchez Cantón y López Otero como ponentes sobre la inclusión en el Tesoro artístico nacional de la iglesia de Morón de Almazán, de la ermita de la Virgen de la Cabeza, en Avila, y declaración de los jardines artísticos en relación con los que forman parte del que fué real sitio de Aranjuez.

Se consignó la denuncia de que en el castillo de Coblenza, declarado monumento artístico, ha sido construído un frontón.

Acerca de la vidriera que se piensa instalar en la Catedral de Avila, se tomó el acuerdo de pedir los oportunos informes; también se pedirán del hallazgo de antigüedades romanas en Reinosa y de la necrópolis de Berlanga de Duero.

Ultimamente varios académicos dieron cuenta de la intervención que la Corporación ha tenido en las fiestas del centenario de Lope de Vega y diversas publicaciones.

Instituto Francés

Conferencias públicas de la semana próxima, a las siete de la tarde:

Lunes, 7 de Octubre, M. Guinard: «El desarrollo urbano de París, sus condiciones geográficas e históricas.»

Martes, 8, M. Laplane: «Los modestos principios de la Academia Francesa» (proyecciones).

Miércoles, 9, M. Guinard: «La pintura francesa en los albores del siglo XVIII» (proyecciones).

Viernes, 11, M. Laplane: «Los orígenes de la novela española y de la novela francesa.»

Sociedad Española de Historia Natural

Esta Sociedad científica celebrará su sesión correspondiente al mes de Octubre el miércoles, día 9, a las seis en punto de la tarde en el Museo Nacional de Ciencias Naturales, por no haber tenido efecto la convocada el día 2 por una avería en la instalación eléctrica.

INFORMACION MUNICIPAL

La justicia que hace esta Comisión gestora

En una de las últimas sesiones plenarias se aprobó un dictamen de la Comisión de Gobernación que decía escuetamente lo siguiente: «Proponiendo la expulsión de un bombero, como comprendido en el artículo 48 del reglamento orgánico del Cuerpo.»

La medida es grave, y quien tuviese noticia de ella habrá de pensar que ese bombero ha cometido un delito de esos que ponen los pelos de punta.

Pues para que se vea cómo hace justicia la actual Comisión gestora, diremos que ese bombero tan duramente sancionado es el que en un artículo de un periódico madrileño se permitió decir que las caretas que se usaban en los siniestro eran inútiles, y que convendría substituirlas por otras de aire que también posee el Servicio contra Incendios, cosa que luego la triste realidad ha demostrado, obligando a hacer la rectificación que se ha llevado a la práctica con posterioridad. Esto es, que se ha dado la razón al autor del artículo.

Pues bien: por este *horrendo delito* se ha expulsado del Cuerpo a un hombre inteligente, que ha realizado un acto que, en lugar de castigarlo, debió ser agradecido. Y ha de advertirse que este bombero, antes de llevar su opinion a la Prensa, se la había expuesto reiteradamente a sus jefes.

Esto en cuanto al aspecto moral, que en el legal y reglamentario aún se pone más de relieve la injusticia cometida. Se invoca para fundamentar la expulsión el artículo 48 del reglamento. ¿Y qué dice ese artículo? Pues dice: «Las faltas graves de segunda categoría se castigarán con la expulsión del Cuerpo del individuo que las cometa, sin perjuicio de pasar el tanto de culpa a los Tribunales de justicia cuando así proceda.»

El reglamento señala once faltas graves de segunda categoría, diez de primera categoría y ocho leves. Ni una sola se refiere al caso de que un bombero exponga su opinión sobre la materia que le parezca conveniente en las columnas de los periódicos.

Claro es que cuando se tiene el decidido propósito de proceder contra quien estorba por su independencia de carácter, por sus ideas liberales y por su hombría, se encuentra siempre un motivo, aunque sea traído por los cabellos, y en el caso de que tratamos, el motivo se ha visto en la desobediencia a una orden que el alcalde de la Dictadura, Sr. Aristizábal, dirigió a todas las dependencias municipales para que «se abstuvieran de facilitar información alguna a la Prensa sin la previa y expedita autorización de la Alcaldía-presidencia».

Como se ve, ni aun así está justificado el castigo a que nos referimos, pues el bombero no ha facilitado ningún informe ni noticia a la Prensa, sino que se ha limitado a emitir su opinión sobre el empleo de unas caretas.

Estaría bonito que en estos tiempos democráticos y republicanos tuvieran los empleados municipales que acercarse al despacho de la Alcaldía para decirle al alcalde: «¿Me permite usted opinar?»

Cuando se han derogado la mitad de los artículos del Estatuto y se han modificado numerosas disposiciones de la Dictadura, es ridículo invocar, como fundamento para lanzar al hambre a una familia, una orden circular de un alcalde dictatorial.

Ya hemos dicho que en el reglamento no aparece definido el delito que se le imputa a ese bombero; pero había de aparecer y la conciencia de un juez republicano no podría aplicar el artículo reglamentario de que se tratara. Y la razon es sencillísima: el reglamento lleva fecha 29 de Mayo de 1931; es decir, meses antes de promulgarse la Constitución, y ésta, en su artículo 34, dice que «toda persona tiene derecho a emitir libremente sus ideas y opiniones, valiéndose de cualquier medio de difusión, sin sujetarse a la previa censura».

El precepto es terminante, y, como se comprenderá, derogaría cualquier otro anterior que a él se opusiera.

Por consiguiente, estimamos que el expediente en virtud del cual se ha acordado la expulsión de ese bombero es revisable, y seguros estamos de que cuando haya un Ayuntamiento verdaderamente republicano, que corrija muchos yerros que esta funesta Comisión gestora ha cometido, una de las reparaciones que llevará a cabo será ésta.

Lo lamentable es que mientras llega el día de hacer justicia, están condenados a sufrir privaciones una madre y unos hijos que en todo caso no han tenido la menor culpa de nada.

Notas informativas

La Comisión de Fomento

En la reunión celebrada ayer mañana por la Comisión de Fomento se dió cuenta de la comunicación de la Sección de Urbanismo referente al plan de pavimentación de diversas calles de la capital.

Se acordó aprobar rápidamente varias de las propuestas de pavimentación remitidas por dicha oficina.

Igualmente se acordó pavimentar la calle particular de Tamayo, próxima al teatro María Guerrero.

Indice de noticias

Los que deseen dedicarse a la venta ambulante deberán proveerse de la correspondiente licencia, y para ello pueden dirigirse a las Tenencias de alcaldía y a la Dirección de Circulación, donde hay el propósito de dar las mayores facilidades.

—Con objeto de tratar de la campaña de represión de la mendicidad, en breve se celebrará una reunión, a la que asistirán representantes de la Inspección de la Guardia civil, Cuerpos de Policía, Seguridad y Guardia municipal y en ella se adoptarán las medidas oportunas.

Lo que V. desea en su camión es
RENDIMIENTO, ECONOMÍA

Usted debe a su negocio investigar qué camión le ofrece, junto con una garantía de resultados, las máximas ventajas de economía.
Para ayudarle en su investigación le ofrecemos los numerosísimos testimonios que tenemos de importantes casas de toda España, por los que podrá juzgar de los resultados del camión Chevrolet tal como los estima el mismo público. Pero además tenemos interés en que usted mismo compruebe esta economía y le invitamos a que sin ningún compromiso por su parte, acuda al concesionario de su territorio y le pida una demostración en carretera de la economía del camión Chevrolet. Con los datos en su poder podrá usted determinar qué camión le conviene.

JOSÉ PONSA
Mallorca, 538
«...un camión Chevrolet lleva recorridos unos 40.000 Kms. a mi entera satisfacción por su reducido consumo...»

JOAQUÍN RODRÍGUEZ
Pl. de la Encarnación
«...he querido hacer ensayos con marcas diferentes y he vuelto al Chevrolet con mayor entusiasmo que antes...»

EMPRESA SAYALERO
Drumen, 3
«...ha efectuado 120.000 Kms. sin el menor contratiempo. Nos proponemos adquirir otras unidades Chevrolet...»

SDAD. YRURAK BAT
(Líneas Autos)
«...El ómnibus Chevrolet... ha cubierto ampliamente nuestras necesidades con MENOR COSTO POR KILÓMETRO...»

TOMÁS RUBIO
Maestro Aguilar, 17
«...Es mi opinión que el Chevrolet constituye la mejor inversión por su funcionamiento y elevada economía...»

COMPAÑÍA DEL GAS, S. A.
Camino de las Torres, 186
«...estamos satisfechos del Chevrolet, como lo estará todo el que se preocupe de llevar cuenta de los gastos...»

FACTORES DE ECONOMÍA DEL CAMIÓN
CHEVROLET
Motor de seis cilindros ● Válvulas en cabeza ● Combustión azul ● Carburación vertical ● Ventilación del cárter ● Seleccionador antidetonante ● ...y su esmerada construcción.

Lea estos testimonios... y pida al concesionario de su territorio que le enseñe otros no menos elocuentes del rendimiento y economía de los camiones Chevrolet.
CHEVROLET

CONCESIONARIOS EN TODAS LAS POBLACIONES IMPORTANTES

GENERAL MOTORS PENINSULAR, S. A. - BARCELONA
SI VISITA BARCELONA, NO DEJE DE VER LA EXPOSICIÓN PERMANENTE DE GENERAL MOTORS PENINSULAR, S. A. - AVENIDA 14 DE ABRIL, 550 (CHAFLAN ARIBAU)

Ministerio de Educación, Cultura y Deporte 2012

LA SITUACION POLITICA

El jefe del Gobierno anuncia que el día 15 presentará los presupuestos a las Cortes

Otras manifestaciones del señor Chapaprieta

En los Centros oficiales

Declaraciones del ministro de Trabajo

Al recibir ayer tarde a los periodistas, manifestó el ministro de Trabajo que en la fábrica de Toledo, aparte los aumentos de personal que ha realizado en varias ocasiones recientes, ha admitido ahora a 500 obreros más.

En cuanto al aumento del trabajo en Madrid, dijo que en los dos últimos meses habían sido solicitadas licencias de tiro de cuerda en número de 200, y de obra nueva, en número de 125.

—Estas cifras son bastante elocuentes—añadió el ministro—, porque la media mensual, hasta ahora, es de 25.

Preguntado sobre la inquietud de los secretarios de Jurados mixtos, dijo que era infundada, porque si bien se han suprimido 101 Jurados en la última organización, en algunos de los que quedan se acumulará el trabajo de tal forma, que aconsejará se empleen los servicios de más de un secretario. Los que no puedan permanecer en Jurados serán acoplados a los distintos servicios del ministerio.

—Me ha visitado—dijo por último—una Comisión de industriales catalanes, acompañada del diputado a Cortes Sr. Bau, para exponerme la conveniencia de que el Estado reglamente la industria algodonera, pues ellos piensan invertir 10 millones de pesetas para la apertura de fábricas hoy cerradas, y desearían algunas garantías sobre esta inversión. En esas fábricas hallarían colocación más de 5.000 obreros.

Instrucción pública.—Toma de posesión del nuevo director general

Ayer ha tomado posesión de su cargo el nuevo director general de Enseñanza, Sr. Sanz Blanco. Se la dió el director general de Bellas Artes saliente, Sr. Dubois.

Entre ambos se cambiaron los discursos de rúbrica.

El ministro de Instrucción pública, Sr. Rocha, recibió esta mañana las siguientes visitas:

Ex ministros Sres. Pareja Yébenes, Botella Asensi y Franchy Roca; director del Museo del Prado, rector de la Universidad de Madrid, ministro de España en China, señor Garrido; delegado general en el puerto franco de Barcelona, señor Montaner; el ex director general, Sr. Moya, y el alcalde de Miranda de Ebro, que habló al señor Rocha de asuntos relacionados con aquel Instituto.

El Sr. Salmón y los Jurados mixtos

Hablando ayer con los periodistas el Sr. Salmón de la reorganización de los Jurados mixtos, dijo que había sido una medida de carácter general el cese de todos los presidentes, con objeto de evitar que unos quedaran en el cargo accediendo a informes de las representaciones patronal y obrera. Dijo que al aplicar la ley de Restricciones se suprimen en toda España 101 Jurados mixtos y cesan unos 160 secretarios; pero como resulta que algunos de aquellos organismos, al adscribirles las funciones de los que desaparecen tendrán mucho trabajo, será imprescindible el nombramiento de dos secretarios.

Por lo que se refiere al nombramiento de presidentes, se hará con arreglo a las disposiciones dictadas ya, y es fácil que no haya oposiciones para secretarios, porque hay muchos sobrantes. A los funcionarios de los Jurados que queden excedentes—terminó diciendo—se los agregará al ministerio, porque son necesarios.

Lo que dice el ministro de Estado

El Sr. Lerroux manifestó ayer tarde a los periodistas que la única noticia recibida durante la mañana en el ministerio de Estado era la de haberse reunido el Comité de los Trece en Ginebra y el acuerdo de nombrar una nueva Comisión de los Cinco para que estudie los últimos informes recibidos del conflicto italoetíope y en su vista proponga al Consejo de la Sociedad de Naciones la aprobación de aquellas medidas que se consideren más justas y equitativas.

El ministro de Estado, contestando a preguntas de los informadores, dijo que ese nuevo Comité de los Cinco no estará presidido por el Sr. Madariaga, y que su impresión es la de que por momentos se aleja el peligro de una conflagración europea.

En Gobernación

Al recibir ayer el ministro de la Gobernación a los periodistas, les dijo que la tranquilidad era completa en toda España.

Manifestaciones del señor Chapaprieta

El conflicto italoabisinio

El presidente del Consejo conversó ayer noche con los periodistas, a quienes preguntó si tenían noticias de última hora relativas al conflicto italoabisinio y si el ministro de Estado les había recibido.

Contestaron que no tenían ninguna noticia apreciable, y el señor Chapaprieta les dijo que por la mañana había visitado al señor Lerroux en su despacho oficial para conocer las noticias recibidas de Ginebra.

Dijo que se había reunido el Subcomité de los Cinco.

—En el que no está representada España—dijo un periodista.

—En efecto, no lo está.

—¿Eso es consecuencia de acuerdos adoptados en el Consejo de ayer?

—No... Pero es que no siempre vamos a tener puestos de responsabilidad.

La confección del presupuesto

Se le preguntó si se adelantaba mucho en la confección del presupuesto, y respondió que tenía en su poder dos o tres parciales, y que había trabajado mucho durante el día de hoy en el presupuesto de la Presidencia, que ya estaba ultimado. Esperaba que en el Consejo próximo se estudiaran los que ya están terminados y se diera un avance a los demás.

—¿Persiste usted en el propósito de presentarlos el día 11?

—No. El día 15. Si yo no hubiera ocupado la Presidencia del Consejo, seguramente hubiera cumplido mi palabra de presentarlos el día 11. Las Cortes me restan mucho tiempo, porque el martes tendré que asistir a la reunión de los jefes de minorías para tratar de la reforma de la ley Electoral, y el miércoles, si la discusión se comienza, tendré que estar allí por si acaso es preciso hacer alguna declaración de Gobierno. De modo que sólo tengo libre la mañana.

—¿Y los proyectos complementarios del presupuesto?

—Ya tengo terminados tres. En total son unos doce.

La discusión de los presupuestos generales

Un periodista le preguntó la fecha aproximada en que comenzarían a discutirse los presupuestos generales.

Respondió que seguramente a principios de Noviembre, porque los quince días que median entre la lectura y la discusión, tentrá que aprovecharlos la Comisión de Presupuestos para hacer el dictamen.

—Precisamente—dijo—he hablado ayer con D. Abilio Calderón, que continuará en la presidencia, con gran satisfacción de mi parte, porque se trata de un hombre muy inteligente y muy bondadoso.

El orden público

Se refirió luego el Sr. Chapaprieta a la visita que había recibido del ministro de la Gobernación, que le dió cuenta de que la tranquilidad era absoluta en toda España. No se ha producido una sola huelga.

—Como ustedes ven—añadió—nuestra política les da muy poco trabajo. Más vale así.

El Sr. Chapaprieta terminó diciendo que al acabar su trabajo iría a visitar al presidente de la República, y que tenía el propósito de hacerlo casi a diario, dadas las circunstancias.

De madrugada en Gobernación

El ministro de la Gobernación manifestó esta madrugada a los periodistas que la tranquilidad había sido completa en todas partes.

—Como dato curioso—dijo—puedo citar el siguiente: El gobernador de Oviedo me ha comunicado que ha llovido torrencialmente en la capital, y cuando ocurre esto algunos gremios, como el de la edificación, se retiran. Pero hoy los obreros han aguantado la lluvia hasta que cesó para reanudar el trabajo. En Mieres hay un turno de descanso los sábados que por esta causa está autorizado; pero la mayoría de los obreros se han presentado hoy voluntariamente al trabajo. En Madrid y en las demás capitales no se ha registrado un solo incidente ni un conato de huelga.

Agregó que hace días se le entregó el escrito que firman las representaciones políticas de izquierda, principalmente la Asociación de Abogados de los encartados por los sucesos de Octubre, la Asociación Antifascista, partido comunista, Socorro Rojo Español, Socorro Rojo Internacional, Asociación Pro Infancia, Liga de los Derechos del Hombre, Confederación del Trabajo Unitaria, Izquierda Radical socialista y Comité de Ayuda.

—El escrito—añadió el ministro—contiene dos extremos. En uno de ellos se protesta por la, a juicio de los firmantes, indebida aplicación de la ley de Vagos y maleantes, y en el otro de la falta de separación en los calabozos de la Dirección de Seguridad de mujeres y hombres y de mujeres de vida airada. He ordenado abrir una información, y con respecto a la ley de Vagos he de decir que en ella no interviene para nada la autoridad gubernativa, que se limita a detener sospechosos y a entregarlos al juez especial que actúa en estos menesteres, y una vez seguidos los trámites consiguientes se llega o no a una condena. En cuanto al segundo punto se me dice que, en efecto, algunas veces, por la pequeñez del edificio de la Dirección general de Seguridad, hay que mantener mezclados a los detenidos; pero esto es momentáneo, ya que en dicho Centro la estancia de los detenidos es transitoria. No obstante, he recomendado se extreme el celo para iempdir que se confunda a los detenidos por delitos políticos con otros que lo estén por distintas causas y que, incluso además, se les lleve en coches celulares aparte.

Seguidamente facilitó el ministro un telegrama de Salamanca dando cuenta de que el ministro de Hacienda de los Estados Unidos, Mr. Henry Morgethad, que llegó ayer a España, salió para Burgos.

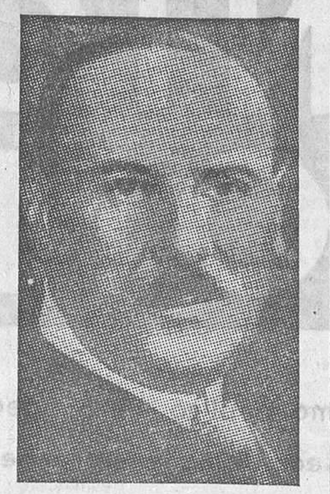

Henri Jouvenel, político francés fallecido ayer

FIJACION DE ACTITUDES

Los partidos y la situación internacional

Es incierto que el Sr. Azaña haya firmado ningún manifiesto en favor ni en contra de ningún grupo beligerante

Un periódico de la mañana publicó ayer la noticia de que el presidente de Izquierda Republicana, D. Manuel Azaña, había firmado un manifiesto a favor de Etiopía.

De una manera rotunda hemos de desmentir la noticia. El señor Azaña desea, y es natural, la inmediata rectificación de semejante especie, bien gratuita por cierto, pues que no ha firmado manifiesto alguno a favor ni en contra de ninguno de los grupos beligerantes.

Naturalmente que D. Manuel Azaña no solicitará la rectificación de los diarios que por su propia cuenta y riesgo han insertado esa noticia, que desmentida queda formal y categóricamente.

El Comité nacional del partido socialista examinará en próxima reunión el conflicto internacional

El Comité nacional del partido socialista ha publicado la nota siguiente:

«La Comisión ejecutiva del partido socialista, en vista de la gravedad del problema internacional actualmente planteado, ha acordado convocar con urgencia al Comité nacional para que delibere sobre la actitud que el partido socialista obrero español debe adoptar ante el conflicto italoabisinio.»

Nueva reunión de la minoría radical

Ayer volvió a reunirse la minoría radical.

Los periodistas fueron informados, a la salida de los reunidos, de que se trató casi exclusivamente de un informe del Sr. Sierra Rustarazo referente a la situación internacional.

Se acordó que el Sr. Samper substituya a D. Sigfrido Blasco, por ausencia de éste, en la Directiva del grupo parlamentario.

Un éxito del señor Salmón

El informe del Tribunal Supremo

Desde el ministerio de Justicia se ha solicitado un informe de la Sala de Gobierno del Tribunal Supremo. Se pide en nombre del artículo 641 de la ley Orgánica de administración de justicia. Y versa sobre el traslado de magistrados del alto Tribunal de unas salas a otras. Ayer, a las nueve de la noche, terminó la reunión sobre este asunto la Sala de Gobierno.

Los señores que integran la Sala de Gobierno—presidente del Supremo, los presidentes de Sala y el fiscal de la República—, para redactar el informe solicitado subdividieron en apartados las deliberaciones. Y en ninguno de los apartados recayó votación unánime.

Por mayoría acordaron que estaba vigente la aludida ley Orgánica, y, por tanto, el precepto que ha invocado el ministerio de Justicia.

Y también por votación mayoritaria se incluyó en el informe pedido que no son éstos momentos aparentes para realizar el planeado cambio de magistrados, cuando éstos, además, se han especializado en las materias jurídicas que llegan a las respectivas Salas en donde se encuentran.

Dicho queda que lo acordado por la Sala de Gobierno no tiene otro alcance que el de mero informe.

OTRO "EXITO" DEL EX MINISTRO DE OBRAS PUBLICAS

El señor Marraco y los ingenieros de Caminos

Don J. J. Luque, ingeniero de Caminos, nos ruega la publicación de la siguiente nota, relacionada con el prestigio del Cuerpo a que pertenece y con unas frases del ex ministro de Obras públicas D. Manuel Marraco:

«En 11 de Julio próximo pasado, y con gran sorpresa de los señores subsecretario de Obras públicas y director general del ramo, publicó la «Gaceta de Madrid» el decreto presidencial que reformó el Consejo Superior Ferroviario y suprimió al de Ferrocarriles, fundando la resolución—como afirma el preámbulo—en que «la práctica ha demostrado la inutilidad de conservar la dualidad de Consejos de tan análogas funciones».

Al día siguiente publicaba «Diario de Madrid» en el sitio destinado a sus documentados editoriales uno, meditado en su fondo y en su forma, pulido como lo fuera el que más, en el que, a modo de glosa, se agredía al funcionario con violencia y saña que nunca otro ataque alcanzó.

A los pocos días, la Asociación de Ingenieros de Caminos, Canales y Puertos se entrevistó con el excelentísimo señor ministro de Obras públicas y, de acuerdo con el deso de éste, le dirige más tarde un respetuoso escrito motivando su opinión sobre el citado decreto, al que se replica con otro muy extenso que, entre otras igualmente equívocas, contiene las siguientes frases: «Ingenieros prestigiosos por sus obras, no por sus aspiraciones»; «quede afirmada la duda acerca de la pureza de los móviles que inspiran la protesta»; «el mayor de ellos (de los daños sufridos por el negocio ferroviario) se derivaba, tal vez, de la costumbre, sospechosa de inmoralidad, de llamar a su servicio en los más altos puestos de la administración de las Empresas a los ingenieros de Caminos que habían ocupado también los más altos puestos al servicio del Estado»; «el prestigio corporativo que no creo que saliese ganando con el evidente contubernio»; «los directivos del Sanhedrin de la ingeniería pontifical»; «luego hay fundamento para dudar de la sinceridad de su crítica».

El 26 del pasado Septiembre dirigió el que estas líneas autoriza al excelentísimo señor D. Manuel Marraco la carta que, literalmente copiada, dice: «Muy señor mío: Hoy que, por no ser ya ministro, tiene una libertad de expresión y acción que altas razones vedan a quienes ocupan los puestos directivos de la nación, me dirijo a usted con el ruego encarecido de que tenga la bondad de decirme si cuando al contestar a la Asociación de Ingenieros de Caminos y para darle sentido peyorativo subrayó el vocablo «prestigioso» con que calificó al Cuerpo que me honra contándome entre sus miembros pensó en alguna actuación personal mía que lo justificaba ante su conciencia para, en caso afirmativo, suplicar a su honorabilidad formule inmediatamente la acusación que, inmediatamente también, me permitirá la mía deshacer cumplidamente. Con gracias anticipadas me ofrezco suyo atento y s. s., q. e. s. m.»

A las veinticuatro horas fué honrado con la respuesta que, textualmente transcrita, reza: «Muy señor mío: Contesto su carta de ayer. Si yo marqué la palabra «prestigio» o «prestigioso», que no recuerdo bien ni tengo presente copia de mi escrito, fué por haberla empleado en nuestra conversación los señores que me expusieron quejas por entender que la reforma del Consejo quebrantaba el prestigio del Cuerpo. En nada pude referirme a persona alguna, ya que ni el de un individuo puede calificar el del Cuerpo ni yo conocía en absoluto cuál sea el que a usted le corresponde. Soy de usted atento.»

Es la paladina declaración de que «en nada pude referirme a persona alguna» la que impone la divulgación de cuanto antecede por las dos siguientes razones: una, constituir dicha categórica afirmación un homenaje, por añadidura espontáneo, pues lo preguntado se contraía a una conducta individual que el Sr. Marraco tributa a todos los miembros de un Cuerpo que, sin suspicacia, pudo creerse, y con amargura se creyó, vejatoriamente conceptuado por quien a la sazón era su jefe supremo; la otra, ser su publicación obligado homenaje a la nobleza con que el Sr. Marraco proclama la que con escasa fortuna de redacción inspiró una nota ministerial tan equivocadamente interpretada como desfavorablemente comentada.

Madrid, 2 Octubre de 1935.»

LOS NEGOCIOS FABULOSOS

Por qué se enriquecen las Sacramentales

Hay dos clases de negocios fabulosos: los que se realizan entre avispados a base de recíproca listeza—de algún modo hemos de llamarlo—y los que se efectúan sorprendiendo la buena fe de quienes por necesidad contribuyen al sostenimiento de dicho negocio.

El de las Sacramentales es de estos últimos. Viejo negocio, no por archiconocido menos reprobable. Viejo truco, en el que no hay más remedio que caer cuando se transforma en bocaza devoradora. Viejísima combinación de la muerte con la vida esquilmando al sér vivo a expensas del muerto. Macabro asunto el que ahora nos atañe tratar para formular enérgica protesta contra los abusos que llegan a nuestro conocimiento; intolerables maquiavelismos comerciales y combinaciones de venta de nichos y panteones, poniendo a prueba la paciencia del cliente explotado.

Y de esta forma hemos sabido cómo el comprador puede adquirir una sepultura-panteón a precios elevados habiendo adquirido con anterioridad un nicho en propiedad; y cómo al hacerse preciso trasladar el cuerpo que en ese nicho fué sepultado a la sepultura-panteón, el propietario pierde la propiedad del nicho sin abonársele el importe sobre el panteón familiar; y cómo el importe del nicho no se reintegra, pues, al ya ex propietario, sino que queda en poder de las Sacramentales; y como, en fin, desde tiempo inmemorial este tráfico, para el que se elige a la muerte como asesora, se ejerce sin que se haya puesto jamás coto a la presión usuraria sobre la economía individual, con lo que las Sacramentales marchan siempre boyantes, enriqueciéndose hasta acumular en las cuentas corrientes cantidades que escapan a un cálculo rápido.

Denunciamos el hecho a los ciudadanos todos, entre los que de seguro habrá más de uno que se encuentre en el caso expuesto, y que se sumarán a nuestra protesta, iniciada ahora y luego reforzada con nuevos datos si quienes puedan y deban, incluso las Empresas mismas de las aprovechadas Sacramentales, no reaccionan en el sentido de romper la larga cadena de atropellos, fabricada eslabón a eslabón por estas instituciones comerciales, montadas sobre una armazón que, por muy sólida que parezca, nos hallamos dispuestos a derrumbar con una campaña honradamente depuradora, que es nuestra característica.

Necrológica

Don Nicomedes Hermitas

Anoche falleció el distinguido caballero D. Nicomedes Hermitas Belategui, de setenta y tres años de edad. El finado supo granjearse las simpatías de cuantas personas le trataron, debido a sus excelentes dotes de bondad y honradez.

El entierro se verificará hoy, a las cinco de la tarde. El cortejo fúnebre partirá del domicilio del finado, calle de San Felipe Neri, 6, al Cementerio de la Almudena.

A su familia, y muy especialmente a su hijo político, D. Fernando Lucientes, querido compañero de Redacción, enviamos nuestro más sentido pésame.

Banda Municipal

Programa del concierto que ejecutará, a las once y media de la mañana de hoy, en el Retiro:

«Le Grognard», pasodoble, Parés.

«En el Pirineo», escena al amanecer, Larregla.

«La condenación de Fausto», minueto de los duendes y baile de las sílfides, Berlioz.

«Los maestros cantores de Nuremberg», preludio del acto tercero, vals de los aprendices y marcha de las corporaciones, Wagner.

Andante con variaciones de la «Novena sonata», Beethoven.

Canzoneta del «Concierto romántico», Godard.

«La alsaciana», fantasía, Guerrero.

EN LA CALLE DE ANDRES BORREGO

Una joven muerta por su amante

En el piso segundo derecha de la casa número 12 de la calle de Andrés Borrego se desarrolló, en la madrugada de ayer, un sangriento suceso, a consecuencia del cual resultó muerta la joven Dolores Fernández Riesgo o Josefa Rodríguez, pues de ambas maneras se hacía llamar.

EL AMOR A LA FUERZA.—Francisco Consuegra, autor de la muerte de Josefa Rodríguez, en la calle de Andrés Borrego. Abajo, retrato de la víctima (Fotos Alfonso.)

El agresor conoció en la calle a Dolores y quería redimirla

Hace dos años, Dolores conoció en la calle a Francisco Consuegra Moreno, de cuarenta y cinco años, viudo. Ambos entablaron relaciones amorosas, y a los pocos días de su conocimiento, Francisco propuso a Dolores alejarla de aquella vida, de la que quería redimirla, rogándola que se fuese a vivir con él. La mujer se oponía a las pretensiones de Francisco, y éste, cada vez más enamorado, la ayudaba económicamente, sin obtener nunca la conformidad de Dolores, que se negaba a las proposiciones del que se hallaba tan enamorado de ella.

Parece ser que Consuegra, al conocer a Josefa, le había hecho entrega de determinada cantidad. Momentos antes de ocurrir el suceso le pidió el dinero o parte del mismo, reprochándole, además, su conducta privada, víctima de los celos.

Con tal motivo ambos discutieron violentamente, y Consuegra agredió a su novia con un cuchillo, produciéndola la muerte.

Francisco Consuegra, después de cometido el crimen, se dirigió a la Comisaría del distrito, adonde se presentó diciendo que acababa de matar a una mujer, y expuso a continuación cómo cometió el crimen.

Personadas, en unión del asesino, las autoridades en el lugar del suceso, procedieron al levantamiento del cadáver de la desventurada Dolores, que presentaba una terrible herida por arma blanca en la región supraclavicular izquierda, mortal de necesidad.

El juez, después de tomar declaración a Fernando, ordenó su ingreso en la Cárcel Modelo.

DE LA PRENSA MADRILEÑA

«El Sol» llama la atención sobre la situación de los emigrados políticos en España, que el Gobierno debe regular con las máximas garantías y seguridades para ellos y para nosotros.

*

El aspecto ético de las restricciones es el tema del artículo de fondo de «El Debate»

*

A «La Epoca» se le arrasan los ojos de lágrimas ante la conducta de los hijos del «duce», y ello lo comenta en un editorial titulado «No habrá guerra en Europa», lleno de incongruencias, despropósitos y absurdos. En este artículo, declaradamente fascista, se habla de los manejos de los monárquicos franceses para evitar la guerra, y no contenta la vieja cotorrona con su labor reaccionaria e italófila—su cuenta le tendrá—, compara el proceder de los hijos de Mussolini yendo a la guerra con la actitud de los parlamentarios franceses que en 1914 hicieron una ley para no ir al frente.

Esto, además de ser una impertinencia inoportuna y peligrosa, es una falsedad. Los hijos del dictador italiano han ido como aviadores a un país donde no hay aviación, y su gesto podrá ser todo lo gallardo que «La Epoca» quiera; pero no aventaja en nada a la enorme cantidad de parlamentarios franceses que fueron al frente y perdieron su vida o volvieron mutilados y tras de derrochar valor y patriotismo. Esto no lo puede negar nadie, y muchísimo menos un periódico que tan amigo ha sido de Francia y de su embajador en España, y cuyo director ha visitado el frente francés.

Bien está la pasión; pero con respeto a la verdad.

*

«La Nación», que por más esfuerzos que hace por venderse no hay quien la compre, califica de ridícula la actitud de los revolucionarios españoles por mostrarse afectos a los etiopes. ¡Naturalmente! Eso de entusiasmarse con las dictaduras, y los fascismos, y las guerras de conquistas, queda para las altas mentalidades que orientan, inspiran y hacen papeluchos como «La Nación».

En la última plana de este diario se publica una «foto», cuyo pie copiamos, sin comentario, porque él sólo se comenta:

«La escuadrilla italiana «Cabeza de León» volando en las inmediaciones de Adua, durante el bombardeo a que esta población abisinia fué sometida, en respuesta a la agresión de que fueron objeto los aviones italianos por artillería antiaérea. — (Foto Ortiz.)»

Sólo una pregunta: ¿Por qué milagroso procedimiento le ha llegado a «La Nación» tan interesante documento gráfico? ¡Habrá venido volando!

*

«Informaciones» elogia la actitud política de Calvo Sotelo y su monarquismo acomodaticio. Esta bien; cada cual tiene la ética política que le parece.

*

«Heraldo de Madrid» arremete con «El Debate» acerca del aspecto ético de las restricciones y le dice unas cuantas amargas verdades

LOS OPOSITORES DE HACIENDA

Los opositores de Hacienda nos ruegan interesemos del ministro que remedie el perjuicio que se les irroga a causa de la amortización del 50 por 100 de las vacantes, pues que esto retarda la fecha de ingreso y de la ocupación de puestos desempeñados por los temporeros.

Detención de unos falsificadores de billetes

Alicante, 5.—En el pueblo de Catral pretendieron timar por el procedimiento de los billetes falsos al comerciante D. Antonio López Fabra, el cual, después de denunciar el hecho, llevó adelante la trama hasta lograr la captura de una banda de falsificadores.

Han sido detenidos Félix Sánchez y Manuel Bustamante. En una maleta les fueron encontrados útiles para la falsificación.

En Orihuela fué detenido otro copartícipe del negocio, llamado Valeriano Barber, el cual servía de elemento de enlace entre los otros dos falsificadores.

La Policía se ha incautado de 10 billetes falsos de 1.000 pesetas, 29 de 500 y útiles para fabricarlos.

El Valeriano Barber le ha explicado a la Policía lo saneado que era el del negocio a que se dedicaban, asegurando que en una ocasión, ayudado por otros dos sujetos, cuyos nombres no ha querido facilitar, y que se disfrazaron de guardias civiles, dieron en esta provincia un golpe que les dejó 12.000 pesetas líquidas por el mismo procedimiento.

Hoy hace un año que están suspendidas en España las garantías constitucionales.

PERITOS AGRICOLAS ACADEMIA FERNANDEZ HUERTA
JOVELLANOS, 3, primero. Teléfono 23934 - MADRID
Preparación exclusiva para ingreso en la Escuela. Internado. Las clases darán comienzo el 15 de Octubre para segundo grupo de alumnos
INFORMACION, PROGRAMA Y FOLLETO GRATUITOS

Ministerio de Educación, Cultura y Deporte 2012

Informes de Cataluña

La Generalidad no se ha incautado de las minas de potasa de Suria

Barcelona, 5. — El consejero de Trabajo ha desmentido que la Generalidad se haya incautado de las minas de Suria ni que se haya pensado en tal medida, ya que no hay motivo que obligue a la adopción de una decisión de tal naturaleza.

En este asunto lo que ha hecho la Conserjería ha sido única y exclusivamente, respetando todos los intereses, evitar un cierre de aquella explotación y que quedaran sin ocupación los 900 obreros que trabajan en ella.

Intervino la Generalidad para que la Compañía de Minas de Potasa de Suria siga utilizando en la carga y descarga de potasa el tinglado del muelle, que había sido clausurado por orden judicial a consecuencia de un pleito que nada tiene que ver con la mina.

El ministro de Marina, en Barcelona

En el expreso de Madrid llegó el ministro de Marina, Sr. Rahola.

El Sr. Rahola visitó al Sr. Pich y Pon en su despacho de la Generalidad, y estuvo conferenciando con él durante hora y media. En la entrevista, el ministro expuso al gobernador el estado en que se encuentran las negociaciones para llegar al retraspaso de los servicios a la Generalidad y el criterio que sobre esta cuestión tiene el Gobierno.

El Sr. Pich dió cuenta al señor Rahola de la organización de los servicios de Orden público como consecuencia del levantamiento del estado de guerra.

Una polaca detenida por suponérsela espía

En los calabozos de la Jefatura se encuentra rigurosamente incomunicada una mujer de nacionalidad polaca, detenida cuando se disponía a pasar la frontera para dirigirse a París.

La detenida ha residido algún tiempo en diversas poblaciones de España e infundió sospechas por la clase de vida que llevaba, creyendo la Policía que se dedicaba al espionaje. Llevaba un voluminoso equipaje, del que se incautaron los agentes. Se trata de una mujer muy agraciada, y durante su estancia en Barcelona y otras ciudades españoles frecuentaba los cabarets.

Causa contra dos atracadores

Ante el Tribunal de urgencia se ha visto la causa contra Antonio Torres y Miguel Martín, que el día 4 de Junio pasado, en unión de otro individuo que no fué detenido, alquilaron en la plaza de Horta un «taxi», en el cual se hicieron conducir a una calle de dicha barriada. Una vez en ella, Antonio Torres y el individuo que no fué detenido atracaron a Buenaventura Gisbert, cobrador de una fábrica de aceites, al que quitaron 1.800 pesetas, hecho lo cual desaparecieron en el «taxi».

El fiscal solicitó para cada uno de los procesados diez años de prisión por el delito de robo, cuatro por tenencia ilícita de armas y seis meses de arresto por coacciones al chofer.

La defensa pidió la absolución por falta de pruebas, y el Tribunal dictó sentencia condenando a cada uno de los procesados a seis años de prisión menor por robo, a tres por tenencia ilícita de armas y a tres meses de arresto por coacciones.

Accidente ferroviario

El rápido de Bilbao llegó con cinco horas de retraso por estar interceptada la vía férrea a causa de haber chocado en las inmediaciones de la estación de Montagut, en la provincia de Lérida, un tren de mercancías con otro de pasajeros.

Parece que no hay desgracias personales.

El accidente fué motivado por haber quedado un raíl de la vía algo levantado.

Para gastar una broma a un megalómano, le falsifican un nombramiento de ministro de la Gobernación

Un individuo llamado Angel Rocío se ha presentado en la Delegación de Policía de Badalona diciendo haber sido nombrado ministro de la Gobernación, con la intención de que le facilitaran dinero para trasladarse a Madrid al objeto de tomar posesión del cargo indicado. A este efecto exhibió un documento, por el que se le nombra para regentar el indicado ministerio, premiando así sus servicios y sacrificios.

Después de las indagaciones para averiguar quién había falsificado las firmas del jefe del Gobierno y del Estado que figuran en el nombramiento en cuestión, fué puesto a disposición de la autoridad Jaime Vives Torréns, dependiente de la Cooperativa Moral, de aquella ciudad, quien manifestó que lo ocurrido no había tenido otra finalidad que gastar una broma a Rocío con objeto de explotar su delirio de grandeza.

El juez ordena que se embarguen los bienes del fiador del Sr. Casanova

El fiscal de esta Audiencia ha ordenado que se proceda inmediatamente al embargo de los bienes del Sr. Massana por no haber satisfecho la cantidad de 75.000 pesetas con la que salió fiador del ex presidente del Parlamento catalán, Sr. Casanovas, cuando le fueron concedidos los beneficios de la libertad atenuada.

Detención de dos ladrones

Han sido detenidos, cuando intentaban penetrar en un almacén de la calle de Caspe, con el propósito al parecer de robar, Tomás Sánchez y José Barbará.

La fuerza pública, cuando huían después de haber sido descubiertos, hizo varios disparos con objeto de intimidarles y poder detenerles, lo que produjo extraordinaria alarma en el vecindario de aquella calle.

Dos atracadores condenados

Terminó la vista de la causa seguida contra Antonio Torres y Miguel Martí, acusados de un delito de atraco. Se les ha condenado a seis años por el delito de atraco, a tres por el de tenencia ilícita de armas y a tres meses por coacciones.

Recogida de un semanario comunista

Por orden de la autoridad gubernativa ha sido recogida la edición del semanario comunista «La Hora».

Una expedición de armas en marcha hacia Harrar, donde se han establecido depósitos de municiones para los soldados etiopes

EL DOCTOR PEÑA, A PARIS

El doctor Alfonso de la Peña ha marchado a París para asistir al Congreso de Urología que se celebra en la capital de Francia, y en el que ha presentado alguna interesante comunicación.

EN LA RONDA DE VALENCIA

Niño gravemente herido por una camioneta

Angel Carrión Morales, de catorce años, domiciliado en la calle del Amparo, 92, fué atropellado en la ronda de Valencia por la camioneta que conducía José Pechman Fernández.

Conducido a la Casa de socorro, los médicos de guardia asistieron a la infortunada criatura de diversas lesiones, que fueron calificadas de gravísimas.

Después fué trasladado al Equipo Quirúrgico, donde quedó hospitalizado.

El conductor de la camioneta fué detenido y puesto a disposición del juez de guardia.

DOR HERMANOS DETENIDOS

Intentaron atracar a un tratante de ganados

Gijón, 5.—En la carretera de Gijón a Avilés la Guardia civil detuvo a los hermanos José Ramón y Manuel García Gutiérrez, vecinos de la parroquia de Quimarán, los cuales, armados y enmascarados, dieron el alto al vecino de Gijón Joaquín Díaz, confundiéndole con la persona a quien esperaban para atracarla.

Al darse cuenta de la equivocación le dejaron continuar el camino. Parece que el golpe iba dirigido contra un tratante de ganados. Los detenidos quedaron a disposición del juez.

La Concentración Popular y el acto de Izquierda Republicana

Cualquier acto de izquierda es un preciado jalón antifascista. La significación del acto que el partido de Izquierda Republicana organiza para el día 20 de este mes en la carretera de Toledo, término de esta capital, no se le escapará a nuestros militantes y amigos. Dadas las dificultades que juntos hemos de vencer hasta ver respetadas las libertades democráticas, libertados nuestros presos, abolida la pena de muerte, reintegrados a sus puestos de trabajo los excluídas después de Octubre pasado, abolida la legislación antipopular del cedofascismo, respetados los contratos de trabajo, revisados determinados procesos e iniciados otros, etc., etc., hasta ver garantizada la paz para todos, paz que las masas anhelan, cualquier acto de izquierdas es, lo repetimos, preciado jalón de nuestro movimiento popular unitario.

La Concentración Popular, pues, se adhiere al acto de referencia, e invita a los miembros individuales y colectivos de nuestro movimiento a contribuir con su presencia al acto de esa gran demostración de fuerzas políticas no conformes con la orientación que da a la cosa pública el cedofascismo y sus servidores.

El carácter de partido de la tribuna no hace al caso. El pueblo laborioso español dará al acto de Izquierda Republicana el calor de sus inquietudes y afirmará una vez más su fe en la unidad de acción de todos los amantes de la paz, la libertad y el progreso, para alejar de España a sus enemigos tradicionales.—*Comité Ejecutivo Nacional de la Concentración Popular.*

Matan a tiros a un maestro de escuela

Málaga, 5.—Comunican del pueblo de Arenas que cuando se dirigía a una finca de su propiedad el maestro nacional D. Santiago Ortega Pulido, de cuarenta y seis años de edad, casado y con cinco hijos, para dar comienzo a la clase, al llegar a la calle del Arroyo dos desconocidos dispararon con pistolas sobre el Sr. Ortega, que cayó al suelo en un gran charco de sangre.

Recogido el maestro, se vió que era cadáver. Le fueron apreciados dos tiros en la espalda y otros dos en la cabeza. Falleció instantáneamente.

Los agresores se dieron a la fuga. Se tiene una pista segura de donde se hallan, y se espera que sean capturados inmediatamente.

Personado el Juzgado de instrucción, practicó las diligencias oportunas y ordenó el levantamiento del cadáver.

La población se muestra indignadísima.

El día transcurrió normalmente en Asturias

Oviedo, 5.—Las autoridades tomaron, desde primeras horas de la madrugada, grandes precauciones.

Los obreros entraron al trabajo como de ordinario en todas las minas.

En Oviedo y Gijón también se establecieron reservas; pero al igual que en la zona minera, se trabajó normalmente.

El gobernador general recibió a los periodistas, diciéndoles que la única noticia de importancia que tenía era que la normalidad es absoluta. Ni durante la noche ni en las primeras horas de la mañana ha habido necesidad de adoptar disposición alguna, pues se trabaja en todas partes.

¡Aún los presos gubernativos!

Se nos formula esta pregunta que, claro está, hacemos nuestra:

«¿Qué piensa hacer el nuevo ministro de la Gobernación con los 27 presos gubernativos que se encuentran ya durante varios meses en la prisión Central de Burgos?»

En Zaragoza han sido también encarcelados gubernativamente—según se nos comunica—cientos de trabajadores. ¿Por qué, señor ministro de la Gobernación?

De los 55 presos de Burgos fueron libertados 28. ¿Y el resto?

Tanto los de Burgos como los de Zaragoza solicitan ser libertados. Recordamos que el Sr. Lerroux, cuando era jefe del Gobierno, manifestó en Barcelona que los presos gubernativos serían puestos en libertad. La promesa fué cumplida a medias. Y los presos gubernativos que restan siguen en la cárcel.

Piense un poco en esto el nuevo ministro de la Gobernación, deduzca consecuencias para una porción de hogares, preocúpese de los encarcelados gubernativos con el interés que merecen, y a ver si es posible abrirles las puertas de la prisión de una vez y sin atormentarles más defraudándoles las esperanzas.

ULTIMA HORA

Las repercusiones del conflicto italoetíope

El Japón estará al lado de la Sociedad de Naciones

Tokío, 5.—Un portavoz del ministerio de Relaciones exteriores ha manifestado que la actitud del Japón en la guerra italoetíope pudiera coincidir con la de la Sociedad de Naciones, aun cuando el Japón abandonara aquel organismo internacional durante la ocupación de Manchuria. Sin embargo, ha añadido que el Gobierno no declararía su actitud oficialmente, a menos que se aclare la situación.

Otro mitin de los negros de Nueva York contra los blancos por causa de Mussolini

Nueva York, 5.—En un mitin celebrado por los negros, una oradora negra ha pronunciado un encendido discurso, en el que ha dicho que los negros deben escupir a los blancos.

Dijo a los presentes que había aconsejado a su hija que arrojase piedras a todos los hombres blancos que intentasen acercarse a ella en plan amistoso.

Arengó a los negros diciéndoles: «Por amor a nuestras mujeres, acudid a uniros a la lucha contra los blancos.»

Un orador, también negro, se mostró partidario de someter a horribles torturas a los italianos, porque «Mussolini había prometido «freír» vivos a todos los etíopes».

El público negro, cada vez en mayor proporción, escuchaba atentamente estas encendidas arengas, mientras que la Policía estaba bastante nerviosa.

La Policía marcha en grupos por las calles de Haxlem, que si bien siempre han sido un tanto peligrosas para los blancos, ahora lo son cada vez más. Los blancos, como es natural, evitan pasar por dicho barrio todo lo posible. Sin embargo, también es cierto que grandes cantidades de negros, quizás la mayoría de los de Haxlem, no están interesados en el conflicto italoetíope y continúan normalmente con sus negocios, costumbres y diversiones, sin parecer darse cuenta de las docenas de banderas etíopes y de los oradores.

Envío de médicos y medicinas a Etiopía

Nueva York, 5.—El Comité pro Etiopía ha anunciado que se dispone a enviar a Etiopía siete médicos negros y una servicio completo para 50 camas de hospital.

La Misión militar belga en Abisinia regresa a su país

Bruselas, 5.—La Misión militar belga que se encuentra desde 1930 en Abisinia encargada de la instrucción de aquel Ejército, regresa a Bélgica.

El Negus y el Gobierno belga habían fijado hace tiempo que en caso de una guerra, inmediatamente después de la ruptura de las hostilidades saldría la Misión militar de Abisinia.

La Misión, que manda un comandante de Infantería, está integrada por doce oficiales.

Los nacionalistas flamencos se manifiestan en Amberes contra la guerra

Amberes, 5. — Los nacionalistas flamencos habían organizado para anoche una reunión contra la guerra.

Antes de la hora anunciada para dicha reunión, varios millares de socialistas y comunistas invadieron el salón en que debía tener lugar aquélla, provistos de invitaciones falsas, mientras varios centenares quedaban estacionados en la calle.

La Policía tuvo que dar varias cargas, después de desenvainar sus sables.

Varios manifestantes y policías han resultado heridos.

Finalmente, las autoridades suspendieron la reunión.

Momentos después se organizó una manifestación, que se trasladó ante el Consulado de Italia; pero importantes fuerzas de Policía les cerraron el paso y les dispersaron.

La Cruz Roja holandesa ayuda a los etíopes

Amsterdam, 5.—La Cruz Roja de los Países Bajos ha publicado hoy un llamamiento al pueblo holandés, a fin de que preste ayuda económica para enviar a Etiopía algunas ambulancias sanitarias.

Dice un senador americano que la acción conjunta de Francia y de Inglaterra obligaría a los Estados Unidos a intervenir en la guerra

Cedar Falls (Iowa), 5.—Según el senador Gerald P. Nye, republicano por North Dakota, la acción conjunta de Inglaterra y Francia en la propuesta aplicación de sanciones económicas contra Italia, conduciría a los Estados Unidos a la guerra.

Visitas al señor Companys

Puerto de Santa María, 5.—Procedente de Madrid ha llegado el redactor de LA LIBERTAD don Francisco Gómez Hidalgo, con objeto de pasar un día al lado de su íntimo amigo el ex presidente de la Generalidad de Cataluña, don Luis Companys.

Gómez Hidalgo fué saludado por todos los elementos de izquierda de la localidad.

Unos obreros vienen andando a Madrid desde San Esteban de Pravia para oír al señor Azaña

Los obreros parados José Antonio A. Vargues, José González y Próspero San Martín, han salido el día 1 de San Esteban de Pravia, dispuestos a emprender a pie el viaje a Madrid para asistir al acto político en que pronunciará un discurso D. Manuel Azaña.

La noticia caerá muy mal en los llamados círculos derechistas. Pero los republicanos de ley aplaudirán, como aplaudimos nosotros, el rasgo de estos ejemplares trabajadores.

Un "auto" de línea choca con un árbol

Tres heridos

Mancha Real, 5.—Un automóvil de la Empresa Boyano, que hace el servicio de viajeros entre esta ciudad y Jaén, chocó contra un álamo en la carretera de Granada, a cuatro kilómetros de Jaén. Resultaron heridos con diversas contusiones Antonio Fernández y Diego Pérez Bolaños, y grave, el guardia de Asalto Miguel Valenzuela, que iba con permiso.

El «auto» resultó con desperfectos, y al volcar quedó empotrado en la cuneta. Otro «auto» de línea que pasaba por allí recogió a los heridos, los cuales fueron curados en la clínica de esta ciudad.

Maniobras militares en Zaragoza

Zaragoza, 5.—Todas las autoridades marcharon a los montes de San Gregorio, con objeto de presenciar las maniobras que allí se están efectuando.

En estas maniobras toman parte todas las Armas de la guarnición, excepto el regimiento de Pontoneros, que está haciendo prácticas de tendido de puentes sobre el río Ebro.

Las fuerzas pernoctan en el campo, bajo tiendas de campaña. Las maniobras durarán hasta el día 10.

El ex ministro francés Henry de Jouvenal muere repentinamente

París, 5.—El senador y ex ministro Henry de Jouvenel, que siendo embajador en Roma preparó la aproximación francoitaliana generadora de los acuerdos de Enero, ha muerto de una congestión en la esquina de la avenida Marigny y la avenida Gabriel.

*

Monsieur De Jouvenel había nacido en París el 2 de Abril de 1876; tenía, por tanto, cincuenta y nueve años. Cursó sus estudios de Filosofía en la Sorbona.

En 1905 ingresó en el periódioc «Le Matin», del que a poco era nombrado redactor-jefe, permaneciendo alejado de la política por un gran espacio de tiempo, hasta qu en 1920 fué nombrado senador.

Fué ministro de Instrucción pública y embajador en Roma. Tenía publicados varios libros de literatura y política.

LA SITUACION SOCIAL EN NORTEAMERICA

Se han recrudecido las huelgas en algunos Estados

Nueva York, 5.—Se nota en algunas regiones un recrudecimiento de las huelgas.

En Nueva Orleáns han ocurrido sangrientos sucesos, resultando muerto un huelguista obrero del muelle.

En el Estado de Wisconsin los granjeros han interceptado las carreteras para impedir los transportes de leche. Varios huelguistas rociaron con petróleo los recipientes de la leche.

Un grupo de huelguistas trató de detener en Kenosha (Wisconsin) a varios camiones cargados de leche. Se produjo un encuentro sangriento, resultando muerta una persona.

Como se sabe, los granjeros han declarado la huelga para obtener un aumento del precio de la leche.

La sentencia por los sucesos de Aznalcóllar

Sevilla, 5.—El Tribunal de urgencia que ha visto la causa instruída por los sucesos de Aznalcóllar ha condenado a Manuel Miranda, Martín Ruiz Arenal, Adrián Irusta y José Carbajo Alvarez, todos ellos de filiación fascista, por riña tumultuaria, a dos años, cuatro meses y un día de prisión menor; por delito de lesiones graves, a dos meses y un día de arresto mayor, y por menos graves, a diez días de arresto menor.

También se condena a Adrián Irusta y José Carbajo a dos años, once meses y once días por tenencia ilícita de armas.

Los restantes procesados, hasta el número de doce, han sido absueltos.

UN RAPTO EN ENTRAMBASAGUAS

Los raptores son detenidos cuando intentaban ganar la frontera

Santander, 5.—La Guardia civil del puesto de Castro Urdiales ha capturado un automóvil azul que a toda velocidad se dirigía a la frontera francesa.

Los ocupantes del vehículo son los autores del rapto del niño Ricardo Diego, que residía en el pueblo de Entrambasaguas. Declararon que se trataba de un niño nacido en Francia, hijo de una mujer apellidada Suzette, que también iba en el coche, y que está casada con Bernardo de Diego, que ocupa un cargo en la Universidad de Valladolid.

El niño estaba en el pueblo de Entrambasaguas en el domicilio de su abuela paterna, Nicanora Díaz.

Los detenidos quedaron a disposición del juez.

POR AMENAZAS

El juez de Huétor, trasladado a la cárcel de Málaga

Granada, 5.—El gobernador civil ha ordenado el traslado a la cárcel de Granada del juez municipal del pueblo de Huétor de la Vega, que en unión de un hermano suyo amenazaron con armas de fuego al alcalde, a un concejal, al alguacil y a un guarda de dicho pueblo.

La causa de la amenaza fué porque descubrieron el propósito que tenían de poner en libertad a un primo suyo detenido por desobediencia.

El gobernador ha puesto el caso en conocimiento del ministro de Justicia.

EN CEUTA

El Congreso económico-administrativo

Ceuta, 5.—Ha terminado la sesión inaugural del Congreso económico-administrativo, que se ha celebrado en el salón de actos del Ayuntamiento. Han acudido numerosas representaciones de todas las clases sociales. El presidente pronunció un extenso discurso haciendo historia de la gestión del Congreso e interprentando los justos anhelos de la ciudad. En días sucesivos serán discutidas las ponencias y el jueves se celebrará la sesión de clausura, que será presidida por el alto comisario.

LA FUGA DEL BANQUERO CARLOS PELISSIER

Se dice que en Madrid se han encontrado las joyas de Staviski

París, 5.—El «París Soir» anuncia que el banquero Charles Pelissier, que se evadió ayer de la prisión, poseía una caja de caudales en Madrid.

Según dicho periódico la caja ha sido abierta por exhorto del Juzgado de París y se han encontrado en ella numerosas alhajas. Algunas personas creen que pudiera tratarse de las alhajas de Staviski, que hasta ahora no han podido ser descubiertas.

MATAN A PALOS A UN MOZO

La Coruña, 5.—En el camino de Coven se cometió un bárbaro crimen por las rivalidades amorosas existentes entre los mozos.

Un grupo se apostó durante la noche en el citado camino y esperó la llegada de Manuel Sanjurjo Rivas, que regresaba de una romería cercana. Cuando lo tuvieron al alcance le salieron al paso y le apalearon brutalmente hasta dejarlo muerto.

Han sido detenidos Antonio Villaverde y José Naveira, presuntos autores del crimen.

EL MAYOR «RAID» SOBRE EL MAR

El "Clipper" intenta la travesía California a la Polinesia

Alameda (Estado de California), 5.—El avión gigante de la Compañía Panamerican Airways «Clipper» despegó a las dos horas cincuenta y nueve minutos (hora del Pacífico) para efectuar un vuelo de 6.482 millas, con dirección a la isla de Guam, emplazada en el grupo polinesio.

Será el vuelo más largo que se ha realizado sobre el mar.

El «Clipper» hará el proyectado vuelo en tres etapas.

Una banda de ladrones que operaba en Jaén

Jaén, 5.—La Guardia civil de Andújar ha detenido a los autores de un robo cometido en el caserío de Los Martínez, en dicho término, el día 8 de Septiembre último. Se llaman Lorenzo Castro Lorite, Vicente Sánchez Soriano y la esposa de éste, Luisa Moya Iniesta.

Estos detenidos acusaron a su convecino Juan Antonio García Pérez como copartícipe y extendieron la denuncia a Domingo Rodríguez Villalta y a su mujer, Blasa Molina, y a Juan Rodríguez Molina, como ejecutores de dos robos más, uno de ellos en Arjonilla, perpetrado en el mes de Agosto, y otro en Villanueva de la Reina, en Septiembre de este año. Todos han sido apresados.

EL ESTATUTO DE TANGER

Según un periódico, Inglaterra pide la revisión

Tánger, 5.—El periódico inglés «Tangier Gazzette» publica la noticia de que Inglaterra ha enviado una nota a Francia, España e Italia, en la que anuncia la petición de reformas importantes en el actual Estatuto de Tánger.

La fragata "Presidente Sarmiento" zarpa para Lisboa

Vigo, 5.—Ha zarpado con rumbo a Lisboa la fragata argentina «Presidente Sarmiento», tributándose a sus tripulantes una cariñosa despedida.

Acudieron al muelle todas las autoridades, representaciones y numeroso público.

El comandante de la fragata expresó su gratitud a las tripulaciones de los barcos españoles y a las autoridades por los agasajos y atenciones recibidos durante su estancia en Vigo.

La fragata se dirige ahora a Lisboa para recoger los restos del general argentino Obrien, para trasladarlos a su país, y desde la capital portuguesa la fragata irá a Sevilla, adonde llegará el día 9.

¡SALVE SUS OJOS!

Ojos que lloran, supuran o padecen ante la luz; sensación de arenillas en el ojo, pupilas inyectadas, ojos rojos o párpados inflamados, visión confusa, enublamientos, etc. Emplead el IRIDAL, fórmula del doctor E. Piccinino, del Hospital Oftálmico de Turín. IRIDAL es un colirio científico inofensivo que **siempre alivia o cura** todas las enfermedades más comunes de los ojos. IRIDAL desinfecta, lava y arrastra las impurezas que enferman los ojos; los refuerza volviéndoles la transparencia y brillo propios del ojo sano. Pedid el opúsculo gratuito «Vulgarización Científica» a Ind. Titán, calle Valencia, 189, Barcelona. IRIDAL se vende en farmacias a 6,10 pesetas frasco. Por correo, certificado, 6,60.

Ministerio de Educación, Cultura y Deporte 2012

LA MUTUALIDAD OBRERA

COOPERATIVA MEDICO-FARMACEUTICA Y DE ENTERRAMIENTO DE TRABAJADORES ASOCIADOS

FUNDADA EN 1904

Presta a sus asociados los siguientes servicios:

Asistencia médica domiciliaria.
Consultas diarias en sus doce Consultorios.
Asistencia a partos con comadrona, tocólogo y ginecólogo.
Cirugía domiciliaria.
Cirugía mayor y hospitalización de los enfermos en su Sanatorio, Eloy Gonzalo, 18. Operador, D. RAMON GALLASTEGUI

ESPECIALIDADES

GINECOLOGIA, D. José Botella.
OTORRINOLARINGOLOGIA, D. Antonio Martín Calderín.
OFTALMOLOGIA, D. Juan Arjona.
DERMATOLOGIA, D. Mario Sánchez Taboada.
ODONTOLOGIA, D. Pedro Trobo.
ENFERMEDADES DE LA INFANCIA, doctores D. Francisco Zamarriego y D. Angel Enciso.
TRATAMIENTO ANTIDIFTERICO, D. Pedro Clemente.
ANALISIS.
MEDICAMENTOS, ENTIERROS.
SERVICIO DE CURA E INYECCIONES, DIARIO.

Se está instalando un inmejorable servicio de Rayos X y Radiotermia.

Nadie da iguales servicios. Nadie garantiza, como La Mutualidad Obrera, su inmejorable calidad.

Cuota familiar, 8 pesetas; individual, 4 pesetas mensuales.

El cuidado de la salud es la primera atención de la familia. Nadie debe dejarse explotar en casos tan desgraciados. En La Mutualidad Obrera no hay diferencia de cuotas ni de trato. Todos sus afiliados son iguales.

¡Trabajador asociado! Solicita tu ingreso en La Mutualidad Obrera.

OFICINAS: Trafalgar, núm. 38

A Todos Los Enfermos De La ORINA

Pida gratis el folleto «Un remedio que cura», de Boston. Contiene las características de la orina, síntomas de estas enfermedades y manera de conseguir una curación completa y definitiva con el uso de JUGO DE PLANTAS BOSTON

Las diversas enfermedades que derivan de las vías urinarias son muy frecuentes, muy molestas, a veces de larga duración y en la mayoría de los casos persiguen al individuo durante toda su vida, haciendo necesarias intervenciones quirúrgicas más de una vez. El JUGO DE PLANTAS BOSTON evita en la mayoría de ellas llegar a tal extremo.

En los Catarros crónicos en la vejiga, arenillas, mal de piedra y orinas turbias, estrecheces de la uretra, gota militar, inflamación de la próstata, retención de la orina y necesidad frecuente anormal de orinar, dolor de riñones y bajo vientre, etc., los resultados son sorprendentes e inesperados.

Raro es el caso que con un solo frasco no se note una extraordinaria mejoría que marque la línea progresiva que ha de conducirle en breve plazo a la curación completa. Pida el folleto a los Laboratorios Dr. Viladot (Sección S.), Consejo de Ciento, 303, Barcelona.

De venta en todas las buenas farmacias de España y en Madrid: Gayoso, Arenal, 2; Borrell, Puerta del Sol.—En Barcelona: Segalá (depositario para España), Rambla Flores, 14; Central de Específicos, Pelayo, 56; Vilar, Vía Layetana, 50; Pelayo Rubio, Plaza Real, 13.—En Valencia: Farmacia Gamir; Farmacia Rubió, Plaza Mercado; Gorostegui, Plaza Mercado.—En Zaragoza: Rived y Choliz, Droguería.—En Bilbao: Barandiarán y C.ª, Droguería.—En Sevilla: Francisco Gil, Farmacia del Globo.—En Oviedo: Ceñal y Saloña, Droguería Azpiri.—En Melilla: Farmacia Moderna.

Correo de espectáculos

LATINA.—«UN LIO DE FAMILIA». Una hora de risa por los incongruentes Stan Laurel y Oliver Hardy (hablada en castellano) y «Juventud triunfante» (grandioso éxito de Ramón Novarro; hablada en castellano; último día). Lunes, «El difunto Cristopher Bean» (Marie Dressler y Lyonel Barrymore).

PLAZA DE TOROS DE MADRID.—Hoy domingo, 6, grandiosa corrida, en la que se lidiarán seis hermosos toros de D. Juan Terrones para los afamados matadores Marcial Lalanda, El Estudiante y Lorenzo Garza. La corrida empezará a las cuatro.

PLAZA DE TOROS DE TETUAN.—Hoy domingo, a las cuatro, seis novillos de Arranz para Matías Martín, Jesús Bajo y debut de Gustavo Rodríguez. Precios popularísimos.

La Federación de Trabajadores de la Tierra

Asamblea campesina en Mérida

Han sido convocadas las organizaciones afiliadas a esta Federación a una Asamblea regional, que se celebrará en Mérida, en el local del Sindicato Nacional Ferroviario, el 12 y 13 del corriente, a las once de la mañana. El orden del día a tratar es el siguiente:

Primero, nombramiento de Mesa y discusión de ponencias. Segundo, efectos de la ley de Arrendamientos, Yunteros y Reforma agraria. Tercero, desvalorización de los productos del campo; tasa. Cuarto, incumplimiento de bases de trabajo; paro obrero. Quinto, reorganización sindical; propaganda. Sexto, conclusiones generales.

Programa sindical

Organizados por la Unión General de Trabajadores y la Federación se celebrarán los siguientes actos, a cargo del secretario general, Ricardo Zabalza Elorga, participando en algunos de ellos los diputados socialistas Vidarte, Romero Solano y otros.

Martes, 8 de Octubre, Almendralejo; miércoles, 9, Villafranca de los Barros; jueves, 10, Llerena.

El domingo, día 13, por la mañana, habrá un mitin en la plaza de toros de Mérida. Oradores: Julia Alvarez, Ricardo Zabalza, diputado por Cáceres Luis Romero Solano y diputado por Badajoz Juan Simeón Vidarte.

Martes 15, Olivenza; miércoles 16, Montijo; jueves 17, Barcarrota; viernes 18, Fuente de Cantos; sábado 19, Fregenal de la Sierra.

El domingo, día 20, habrá otro importante mitin en Jerez de los Caballeros, con oradores cuyos nombres se anunciarán en breve.

Martes 22, Don Benito; miércoles 23, Villanueva de la Serena; jueves 24, Talarrubias.

De interés para los arrendatarios

A fin de orientar en su defensa judicial a los afiliados de la Federación que sean citados a juicio de desahucio, nuestra asesoría ha redactado unas instrucciones de interés, que se han remitido estos días a las Secciones donde sabemos que existían estos casos. Las que no lo hubieran recibido pídanlo con urgencia a la Federación.

INFALIBLE

CALLICIDA OBRERO

UNA PESETA FRASCO

Pídase en farmacias

ATENEO DE MADRID

El lunes 7 del corriente, a las seis y media de la tarde, se celebrará junta general ordinaria, con el siguiente orden del día:

Lectura del acta anterior.

Altas, bajas y presentaciones de los meses de Junio, Julio, Agosto y Septiembre.

Cuentas de Depositaría de los mismos meses.

Ruegos y preguntas.

A las siete, junta general extraordinaria. Dimisiones de los Sres. D. Fernando de los Ríos, D. Manuel Bastos, D. Rodolfo Llopis, D. Honorato de Castro y D. Bernardo G de Candamo, que actualmente ocupan los cargos de presidente, vicepresidente segundo, vocal segundo, depositario y bibliotecario.

Se ruega la asistencia de todos los señores socios.

Piel, venéreo, sífilis, pulmones, corazón, análisis, rayos X, inyecciones

Horas, de 12 a 2 y de 4 a 9

CORREDERA BAJA, NUMERO 27

(frente a Puebla). Teléfono 23171

T. S. H.

PROGRAMAS

Para hoy

Unión Radio (E. A. J. 7, 274 metros).—A las once y media, transmisión del concierto que ejecutará en el Retiro la Banda Municipal de Madrid, dirigida por el maestro Martín Domingo.

A la una, campanadas de Gobernación; señales horarias; «El cock-tail del día», por Perico Chicote; música variada; a la una y media, sexteto de Unión Radio: «El barbero de Sevilla», Rossini; «Potpourri de aires andaluces», Lucena; «Repique de vísperas», N. N.; a las dos, música variada; a las dos y media, sexteto de la estación: «La llave», Alonso; «Waya-Wais», Keppler-Lais; «Barcarola italiana», Godard; «Karpathia», Borony; «Paso de dos», Fauchey; a las tres, música variada; a las tres y media, sexteto de la estación: «El diluvio», Saint-Saëns; «Romanza en «fa menor», Tschaikowsky; «En la Alhambra», Bretón; «Sueño de amor después del baile», Czibulka; a las cuatro, campanadas de Gobernación; fin de la emisión.

A las cinco, campanadas de Gobernación; música variada; a las cinco treinta y cinco, retransmisión del programa extraordinario de la radiodifusión del Estado de Egipto, que transmitirá la B. B. C., y en cuya ejecución intervendrán las orquestas egipcias de Mustafá Bey Rida, Hassan el Shogal, y de la célebre cantante árabe Umm Kulthum; a las seis, Reseña semanal de arte, por Silvio Lago; concierto de orquesta; recital de ópera; a las siete, música de baile transmitida desde el hotel Ritz; a las nueve, concierto variado: Mercedes Dalvy (soprano), Luis Almodóvar (barítono) y el sexteto de la estación.

A las diez, campanadas de Gobernación; intervención de Ramón Gómez de la Serna; continuación del concierto variado; música variada; a las doce, campanadas de Gobernación; cierre de la estación.

Para mañana

Unión Radio (E. A. J. 7, 274 metros).—A la una, campanadas de Gobernación; señales horarias; programa del día; «El cock-tail del día», por Perico Chicote; música variada; a la una y media, sexteto de Unión Radio: «Andante de la Casation en «sol», Mozart; «Canto de los remeros del Volga», Glazunoff; «Filemón y Baucis», Gounod; a las dos, cambios de moneda extranjera; música variada; a las dos y media, sexteto de la estación: «Pépita», Delsaux; «Forest Fancies», Herbert H. Haines; «El rey de los alisos», Schubert. «Prairial», Trémisot; «My Little Thing», Harold de Boza; a las tres, música variada; a las tres y media, sexteto de la estación: «Serenata patética», Volpatti; «El amigo Melquiades», J. Valverde y J. Serrano; «Cortijo sevillano», P. Marquina; a las cuatro, campanadas de Gobernación; fin de la emisión.

A las cinco, campanadas de Gobernación; música ligera; a las cinco y media, Guía del viajero; continuación de la música ligera; a las seis, Charlas de actualidad; concierto de orquesta; a las siete, diario hablado; recital de canto; a las siete cuarenta y cinco, concierto por el sexteto de la estación; a las ocho y cuarto, diario hablado; continuación del concierto por el sexteto de la estación; a las nueve, Cursillos culturales de Unión Radio: «Los grandes Museos de Europa», por José Francés, secretario de la Academia de Bellas Artes; a las nueve y cuarto, recital de música española por Manuela Ballesteros (pianista).

A las diez, campanadas de Gobernación; información taurina; a las diez y cinco, diario hablado; selección del acto primero de la ópera de Verdi «El Trovador» (en discos con enlace automático, sistema exclusivo de Unión Radio); a las once, recital de canciones por Hermelinda de Montesa; música de baile; a las once cuarenta y cinco, diario hablado; a las doce, campanadas de Gobernación; cierre de la estación.

Espectáculos para hoy

COMEDIA.— 6,30 (butaca, cinco pesetas), El enemigo público número 1.—10,30 (popular, tres pesetas butaca), El enemigo público número 1.

FONTALBA.— (Teléfono 14.419.)—4,30, 6,45 y 10,45, Noche de Levante en calma (de Pemán; gran éxito).

VICTORIA.— (Teléfono 13.458.)—(Compañía Niní Montiam-Luis Roses.)—6,45 y 10,45, Mañana sale un navío (éxito).

MARIA ISABEL.— 6,45 y 10,45, ¡¡Cataplum!!... (El mayor éxito de Muñoz Seca.)

COMICO. — (Loreto-Chicote.) — 4, Doña Mariquita.—6,30 y 10,30, Los gatos.

ZARZUELA. — (Grandes espectáculos Rambal.)—4, 6,45 y 10,45, La vuelta al mundo en ochenta días (éxito colosal).

CHUECA.—(Hortensia Gelabert.)—4,30, La Papirusa.—6,45 y 10,45, S. S. (Servicio secreto), comedia pacifista de palpitante actualidad. (Butacas, a 1,50.)

MARAVILLAS.—4,30, El alfiler.—6,30 y 10,45, Una morena y una rubia, hija del pueblo de Madrid (exitazo).

BENAVENTE. — (Milagros Leal-Soler Marí.)—6,45 y 10,45, La comiquilla (Alvarez Quintero; éxito extraordinario).

CALDERON.— (Gran compañía lírica.)—A las 4 (tres pesetas butaca), El barbero de Sevilla y El monaguillo.—6,15, Doña Francisquita (extraordinario reparto, María Vallojera, Cora Raga, Mayral, Gorgé).—10,30, El barbero de Sevilla, El monaguillo y La casita blanca.

IDEAL.— 4, Curro Gallardo. — 6,45, Katiuska (creación insuperable de Panadés y Sagi Vela).—10,45, La del manojo de rosas (incomparable éxito de Sagi Vela). (Butacas, tres y dos pesetas.)

CERVANTES.— (Compañía lírica.)—4,15, La verbena de la Paloma y El puñao de rosas.—6,45 y 10,45, El beso del remedio (por Felisa Herrero; éxito inmenso).

COLISEVM.—6,30 y 10,30, Peppina (comedia musical de gran espectáculo). Compañía Celia Gámez.

MARTIN.—4,30, Las de los ojos en blanco.—6,45, Las de armas tomar.— 10,45, Las de los ojos en blanco.

PAVON.—(Compañía de revistas frívolas.)—A las 4 (popular), última representación de Al cantar el gallo...—6,30 y 10,45, La sota de oros (éxito).

CIRCO DE PRICE.—A las 4 (popular infantil), 6,30 y 10,45 noche (corriente). Exito de la nueva compañía. Barón Reinaldo, 4 Aurora, 8 Medini y gran número de atracciones.

CAPITOL. — (Dirección Metro-Goldwyn-Mayer. Teléfono 22.229.)—A las 4, 6,45 y 10,30 (todas las localidades numeradas), El conde de Montecristo (Robert Donat y Elissa Landi; en español).

ROYALTY.—4,30 (infantil, fantástico programa), Shirley Temple en Gracia y simpatía (hablada en español), estupendas, cómicas y dibujos, gran sorteo y un juguete a cada niño.—6,45 y 10,45, la deliciosa Shirley Temple en Gracia y simpatía. Lunes, Oro en la calle.

SAN MIGUEL.—4,30, 6,30 y 10,30, Encadenada.

FUENCARRAL.— Segunda semana de Tres lanceros bengalíes (suprema inrterpretación de Gary Cooper). Tarde, 4,30 y 6,45; noche, 10,45.

CINEMA BILBAO. — (Teléfono 30.796.)—6,30 y 10,30, Ojos cariñosos (en español, por Shirley Temple; segunda semana).

PROGRESO.— 4,15, 6,45 y 10,45, El enemigo público número 1.

CINE LATINA.—4,30, 6,30 y 10,15 (éxito inmenso), Juventud triunfante (Ramón Novarro y Magda Evans; hablada en castellano), Un lío de familia (una hora de risa, por los formidables y divertidísimos Stan Laurel y Oliver Hardy); hablada en castellano; último día) y otras.

VELUSSIA. — Sesión continua. Arsene Lupin (por John y Lionel Barrymore). (Butaca, 1,50.)

CINE MADRID.—4,30, Dama por un día.—6,30 y 10,30, La familia lo desea y Dama por un día.

CINE DORE.— (El cine de los buenos programas sonoros.)—Por secciones, 4,15, 5,30, 7 y 10 noche.

PARDIÑAS.—4, 6,30 y 10,30, la más emocionante película Paramount El crimen del Vanities (Víctor Mac Laglen). (Las mujeres más bellas de Nueva York.)

CINEMA EUROPA.— 4,30, 7 y 10,30, Diez días millonaria (película española).

CINE PADILLA.— (Padilla, 40. Teléfono 53.032.)—4,15, 6,30 y 10,30, Tempestad al amanecer (emocionante film tempestuoso y arrollador, con Kay Francis y Nils Asther; hablada en español).

CINE TETUAN.—4,15, 7 y 10,30, Las fronteras del amor (por Mójica).

BUHO ROJO (cabaret apache; Costanilla de San Pedro, 6). — 4,30 a 8,30, gran baile con atracciones. Entrada, 2 pesetas.—11 noche, varietés, souper. Lindas apaches.

SALON GUERRERO.—A las 4,30, gran baile, espléndida orquesta.

FRONTON CHIKI-JAI.— Tarde, 4,30, y noche, 10,30, grandes partidos y quinielas por las principales raquetistas del cuadro.

Para mañana

COMEDIA.—6,30 y 10,30 (populares, tres pesetas butaca), El enemigo público número 1.

FONTALBA.— (Teléfono 14.419.)—6,45 y 10,45, Noche de Levante en calma (de Pemán). (Gran éxito. Butaca, cinco pesetas.)

VICTORIA.— (Teléfono 13.458.)—(Compañía Niní Montiam-Luis Roses.)— 6,45 y 10,45, Mañana sale un navío (éxito).

MARIA ISABEL.— 6,45 y 10,45, ¡¡Cataplum!!... (El mayor éxito de Muñoz Seca.)

COMICO. — (Loreto-Chicote.) — 6,30 y 10,30, Los gatos (éxito).

ZARZUELA. — 6,30 y 10,30, La vuelta al mundo en ochenta días (éxito colosal).

CHUECA.—(Hortensia Gelabert.)—6,45 y 10,45, S. S. (Servicio secreto). (Butacas, a 1,50.)

MARAVILLAS.—6,30 y 10,45, Una morena y una rubia, hijas del pueblo de Madrid (exitazo).

BENAVENTE.— (Milagros Leal-Soler Marí.)—6,45 y 10,45, La comiquilla (Alvarez Quintero; éxito extraordinario).

CALDERON.— (Gran compañía lírica.)—6,30, El barbero de Sevilla (Teresita Silva, Isabel Ballester, Marcén, Ballester, Viñas) y El monaguillo (Trini Avelli, Ballester, Marcén).—Noche, función de la Asociación de la Prensa.

IDEAL.—6,45, Luisa Fernanda.—10,45, La del manojo de rosas. (Butacas, tres y dos pesetas.)

CERVANTES.— (Compañía lírica.)—6,45, La verbena de la Paloma y La reina mora.—10,45, El beso del remedio (por Felisa Herrero).

COLISEVM.—6,30 y 10,30, Peppina (comedia musical de gran espectáculo). Compañía Celia Gámez.

MARTIN.—6,45 y 10,45, Las de los ojos en blanco.

PAVON. — (Compañía revistas frívolas.)—6,45, La pipa de oro.—10,45, La sota de oros (éxito).

CIRCO DE PRICE.— A las 6 y 10,30 noche, grandes funciones de circo. La mejor compañía. Todo atracciones de éxito mundial.

CAPITOL. — (Dirección Metro-Goldwyn-Mayer. Teléfono 22.229.)—Sesión continua sin numerar, de 4 a 9, en patio y mirador. Sesión numerada, a las 6,30, en Club. Sesión numerada en todas las localidades, a las 10,30, El conde de Montecristo (Robert Donat y Elissa Landi; en español).

ROYALTY.—6,30 y 10,30, Oro en la calle (Albert Prejean y Danielle Danieux) y Campeón de pega (Buxter Keaton).

SAN MIGUEL.—6,30 y 10,30, El crimen del Casino.

FUENCARRAL.— Tercera semana de Tres lanceros bengalíes. 6,30 y 10,30. (Butacas, tarde, 1,75; noche, 1,50.)

CINEMA BILBAO. — (Teléfono 30.796.)—6,30 y 10,30, Ojos cariñosos (en español, por Shirley Temple; tercera semana).

PROGRESO.—6,45 y 10,45, Inauguración de la temporada con la obra cumbre de Víctir Mac Laglen El delator.

CINE LATINA.—6 y 10,15, Las telefonistas, El difunto Cristopher Bean (Marie Dressler y Lyonel Barrymore) y otras.

Jueves, La isla del tesoro (Wallace Beery y Jackie Cooper; hablada en castellano).

VELUSSIA. — Sesión continua. S. O. S. Iceberg (por Rod La Rocque). (Butaca, una peseta.)

PARDIÑAS. — (Popular; butaca, 0,75.)—6,30 y 10,30, el mismo programa del domingo.

CINEMA EUROPA.—7 y 10,30, El expreso de la seda.

CINE PADILLA.— (Padilla, 40. Teléfono 53.032.)—6,30 y 10,30, Ana la del remolcador (con Marie Dressler y Wallace Beery; éxito cómico).

CINE TETUAN.—6,45 y 10,30, Los miserables (segunda jornada).

Imprenta de LA LIBERTAD
Madera, 8

†

EL SEÑOR

Don Nicomedes Hermitas Belategui

Falleció el día 5 de Octubre de 1935

A LOS 73 AÑOS DE EDAD

R. I. P.

Sus hijos, doña Eulalia y doña Carmen; su hijo político, D. Fernando Lucientes, y su nieta, María de los Dolores,

RUEGAN a sus amistades se sirvan asistir a la conducción del cadáver hoy, día 6, a las cinco de la tarde, desde la calle de San Felipe Neri al Cementerio de la Almudena.

Talleres de LA LIBERTAD, telefono num. 27152

¡NERVIOSOS!

Basta de sufrir inútilmente gracias a las acreditadas Grageas Potenciales del Doctor Solvré, que combaten de una manera cómoda, rápida y eficaz la Neurastenia Impotencia (en todas sus manifestaciones), dolor de cabeza, cansancio mental, pérdida de memoria, vértigos, fatiga corporal, temblores, dispepsia nerviosa, palpitaciones, isterismo y trastornos nerviosos en general de las mujeres y todos los trastornos orgánicos que tengan por causa u origen agotamiento nervioso. Las Grageas Potenciales del Doctor Solvré más que un medicamento son un alimento esencial del cerebro, medula y todo el sistema nervioso, regenerando el vigor sexual propio de la edad, conservando la salud y prolongando la vida; indicadas especialmente a los agotados en su juventud por toda clase de excesos, a los que verifican trabajos excesivos, tanto físicos como morales o intelectuales, esportistas, hombres de ciencia, financieros, artistas, comerciantes, industriales, pensadores, etc., consiguiendo siempre con las Grajeas potenciales del Dr. Solvré, todos los esfuerzos o ejercicios fácilmente y disponiendo el organismo para reanudarlos con frecuencia y máximo resultado, llegando a la extrema vejez y sin violentar al organismo, con energías propias de la juventud.

Basta tomar un frasco para convencerse de ello. Venta a 6'60 ptas. frasco en farmacias de España, Portugal y América

NOTA.—Dirigiéndose y enviando 0'25 ptas. en sellos de correo para el franqueo a Oficinas LABORATORIO SOKATARG, calle del Ter, 16, Barcelona, recibirá gratis un librito explicativo sobre el origen, desarrollo y tratamiento de estas enfermedades.

BLENORRAGIAS

Inyección Cubas, 3,50 pesetas. Farmacias. Depósito: Juan Martín.

PRESERVATIVOS

La Inglesa, Montera, 35, pasaje, 6. Pidan catálogo gratis, mando a provincias

PRESERVATIVOS

La Mascota, Gato, 4. Pídase p.º sin enviar sello.

5 PTAS. MES

CONTABILIDAD ARITMETICA. ORTOGRAFIA CALIGRAFIA TAQUIGRAFIA MECANOGRAFIA CORRESPONDENCIA CLASES NOCTURNAS

ACADEMIA COTS DE LA SADEL

MADRID.

PARA EL CABELLO

LA LOCION

ROM

NO TIENE RIVAL

NARANJAS FRESCAS, 75 cts. docena

CON TODO SU ZUMO. LO MEJOR EN REFRESCO Y POSTRE

PLAZA DEL CARMEN, 4 AL 8

LE INTERESA

conocer el nuevo aparato radio de calidad LA VOZ DE SU AMO, al precio bajo de 385 pesetas.

C.ia del Gramófono, S. A. E.

Avenida Pi y Margall, 1

Cocinas Diezma

Las mejores y más baratas, CAVA BAJA, 4.

Colegio Oficial de Gestores Administrativos de Madrid

Doña Elisa Seiquer Gayá solicita la devolución de la fianza que constituyó para ejercer la profesión de gestor administrativo; lo que se pone en conocimiento del público, para que en plazo de seis meses puedan producirse reclamaciones contra dicha pretensión.

Madrid, 4 de Octubre de 1935.—El presidente, Guillermo Belliure.

RELOJES A PLAZOS SOLICITE CATALOGO

Relojería Martínez, Hortaleza, 38, Madrid

Ministerio de Educación, Cultura y Deporte 2012

LA SETA VIVIENTE, por O. Jacobson

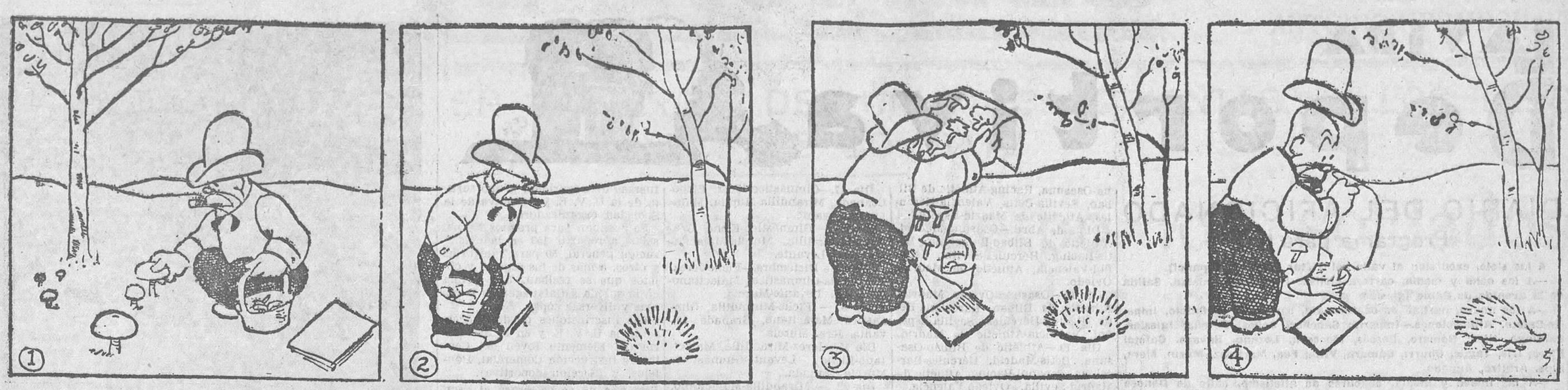

ANUNCIOS POR SECCIONES

No se admiten anuncios inmorales

HASTA OCHO PALABRAS, CINCUENTA CENTIMOS; CADA PALABRA MAS, DIEZ CENTIMOS

Contrato por tres meses, a CINCO CENTIMOS palabra, sin limitación

AGENCIAS

Agencia en Zaragoza. Documentos. — Todos asuntos. Democracia, 20. «Gestional».

AGUAS

Bebed agua La Campana. Es muy digestiva, evita el estreñimiento.

ALMONEDAS

Novios. Casa completa: alcoba, comedor y recibimiento, 550, 850 y 1.200. Fernández de los Ríos, 31. Garrido.

Armario luna, 50 pesetas; despacho barato. Reyes, 20.

ALQUILERES

Mudanzas, transportes económicos, camionetas guateadas, Madrid, provincias. — Teléfono 60.458.

Mudanzas, 9 pesetas; portes, 7; camionetas. Guardamuebles. Teléfono 72.368.

Alquilo cuartos con baño, 14 a 20 duros. Moratines, 12; Ercilla, 11 (Portillo Embajadores); naves con apartadero.

Alquilo hermoso cuarto exterior, 24 duros. — San Cosme, 6.

Para los anuncios de esta sección dirigirse a Valverde, 8. Cortés.

AUTOMOVILES

La mejor tienda en neumáticos de ocasión. Recauchutados Zas. Alberto Aguilera, 19.

Academia Americana. — Conducción, mecánica, carnet, 100 pesetas. General Pardiñas, 89.

Escuela Automovilista. Enseña conducir automóviles, 49 pesetas. — Carnet garantizado. Niceto Alcalá Zamora, 56.

Neumáticos ocasión, los más baratos. Larra, 13; 26.260.

Recauchutados Numancia. Recauchutados y reparación de cubiertas y cámaras. Bravo Murillo, 28. Teléfono 33.367.

Para anunciar en periódicos con descuentos, hijos Valeriano Pérez. — Progreso, 9.

Carnet, garantizo conducir automóviles, motocicletas, camiones, mecánica, Código, 100 pesetas. Marqués Zafra, 18.

Enseñamos conducir automóviles, carnet, documentos, todo 100 pesetas. Arenal, 23. Teléfono 24.056.

Compra-venta de neumáticos. Cubiertas nuevas y usadas. Los mayores descuentos. Envío provincias. Malasaña, 26.

Automóviles lujosísimos, bodas, abonos, viajes, 0,50 kilómetro. Sánchez Bustillo, 7. — Teléfono 74.000.

Garantizo carnet, mecánica, Código, documentos, 90 pesetas. Cuesta Santo Domingo, 12.

CAFES

Cafés. Plaza Santa Ana, 12.

COLOCACIONES

OFERTAS

Dependientes de calzado ayudantes, con sueldo 220 pesetas, según bases vigentes, muy competentes, para Madrid, provincias; solicítenlo con referencias a «Calzados Rivera». Pi Margall, 20.

Falta ayudante tapicero. Travesía San Lorenzo, 13, tienda.

Corresponsales admite revista «El Dinero». Leganitos, 40, Madrid.

COMADRONAS

MANICURAS

Paz Yscar. Consulta reservada. — Hospedaje, médico especialista. Teléfono 25.181. — Glorieta Bilbao, 7

Narcisa. Consulta reservada, hospedaje embarazadas. — Conde Duque, 44.

Sisinia Martín, antigua comadrona, consulta diaria gratis. Corredera Alta, 12.

Ex profesora Maternidad. Consultas reservadas. Plaza Lavapiés, 4. Teléfono 70.603.

Partos. Estefanía Raso, consulta económica. — Mayor, 40.

Partos. Luisa Veira, consulta, hospedaje, últimos adelantos. — Plaza Progreso, 10.

Matriz, reconocimiento embarazadas, menstruación. Consulta, doctor Hernández. Duque Alba, 10. Diez una, tres siete.

Embarazo, menstruación. Consulta médica gratuita. Hortaleza, 61. Provincias, sello.

COMPRAS

Alhajas, papeletas Monte, objetos oro, plata, antiguos y modernos. — Pago todo su valor. Plaza Santa Cruz, 7, platería.

Compra alhajas, antiguas, modernas, oro, plata, platino. Precios serios. Casa Orgaz. Ciudad Rodrigo, 13. Teléfono 11.625.

Pago oro fino 8,00 gramo. Cajas, 5,80; cadenas, sortijas, dentaduras, platino, piedras finas, según clase. Peso exacto. Venta alhajas ocasión. Doldán, Preciados, 34, entresuelo. Teléfono 17.353.

Oro, 5,85 gramo. Pagamos todo su valor alhajas. — Plata, platino, dentaduras. — Plaza Mayor, 23 (esquina Ciudad Rodrigo). Teléfono 15.657.

CONSULTAS

MEDICAS

Matriz, reconocimiento embarazadas, menstruación. Consulta, doctor Hernández. Duque Alba, 10. Diez-una, tres-siete.

Embarazo, menstruación. Consulta gratuita. — Hortaleza, 61. Provincias, sello.

Consultorio médico. Enfermedades venéreas, vías urinarias. Consulta general, una peseta. Especial, cinco pesetas. — Calle Estudios, 2.

Antiguo consultorio doctor París. Romanones, 2. Vías urinarias, enfermedades secretas, matriz. Consulta económica. Diez una, cinco nueve.

Curaciones prontas, alivio inmediato, venéreo, sífilis, purgaciones, espermatorrea. Clínica especializada. Doctor Hernández. Duque Alba, 10. Diez-una, tres-nueve. Provincias, correspondencia.

Reumatismo, ciática, neuralgias. Tratamiento oxigenoterápico. Marqués Urquijo, 20. — Clínica.

Clínica Orozco. Venéreo, sífilis. Tratamientos serios, científicos, con análisis de sangre, pus, etcétera. Consulta, once una, diez pesetas; cuatro ocho, cinco. Mesonero Romanos, 3, esquina Carmen.

DENTISTAS

Dentistas. Cristóbal. Calle Atocha, 39. Teléfono 20.603.

Médico dentista, consulta económica, once-una, cuatro-siete, extracciones sin dolor, dentaduras sin paladar, puentes y dentaduras a plazos. Blasco Ibáñez, 41.

Para los anuncios de esta sección dirigirse a Valverde, 8. Cortés.

Policía, conductores, Bachillerato, Taquimecanografía, Contabilidad, cultura, reforma letra. Clases Blasco. — Montera, 9.

Enseñanza de solfeo, piano, armonía, guitarra. Alberto Aguilera, 50, segundo. Teléfono 49.719.

Escribiendo usted mismo en máquina perfecta Underwood, Royal e Hispano Olivetty, 0,25 hora, únicamente «Bazaga». Infantas, 28. Teléfono 22.213

FINCAS

Plazos. casa 14.000. Renta, 2.000. Cava Baja, 30, principal.

GUARDAMUEBLES

Guardamuebles, cinco pesetas; recogida gratis. Paseo Marqués Zafra, 18.

Para los anuncios de esta sección dirigirse a Valverde, 8. Cortés.

HIGIENE

Preservativos La Francesa. Plaza Carmen, 1. Clase propaganda, 2,25 docena. Superiorísimos, 4,50. Venus, 15. Caja Neverrip, 2,25. Imposible mejor precio igual calidad. Envíos reembolso provincias.

Preservativos York. Barcelona, 2. Envíos provincias.

Preservativos. Clase propaganda, 2 pesetas docena; clase superior, 3. Calidad garantizada. Envío provincias. — «La Ideal». Jardines, 23.

La sección de palabras de LA LIBERTAD se lee por muchos miles de españoles. Anuncie usted lo que necesite ofrecer o vender. Encontrará siempre a quien le interese su oferta.

HUESPEDES

Pensión económica en familia. Tesoro, 25, segundo derecha.

Casa formal, gabinete caballero. Jesús Valle, 34, tercero.

Cinco pesetas pensión, todo incluído. Reloj, 2, bajo izquierda.

LOTERIAS

Navidad. Treinta millones. Miguel Escámez. Lotería Europa (Sevilla).

MAQUINAS

Máquinas escribir, sumar, calcular, multicopistas, reparaciones perfectas. Morell. Hortaleza, 17.

Máquinas para coser, ocasión, desde 70 pesetas. Infinidad de modelos Singer, garantizadas cinco años. Casa Sagarruy. Velarde, 6.

SASTRERIAS

Trajes, abrigos, 100 pesetas. Ocho mensualidades. Reina, 5.

Hechura, forros traje, 30 pesetas. San Vicente, núm. 35.

Si tiene usted algo que vender, anúncielo en nuestra sección de palabras.

VARIOS

Sombreros reformo, tiño, limpio. Valverde, 3.

La sección de palabras de LA LIBERTAD se lee por muchos miles de españoles Anuncie usted lo que necesite ofrecer o vender. Encontrará siempre a quien le interese su oferta.

VENTAS

Instalamos bares completos, 1.000 pesetas; mostradores, 100. Santa María, 3; sucursal, costanilla San Pedro, 6.

Hácense instalaciones completas toda clase establecimientos. Precios económicos. Trust Cafetero. Santa María, 3.

Vendo gabanes, trajes caballero, seminuevos, económicamente, inmenso surtido. Núñez Balboa, 9, bajo izquierda.— Teléfono 54.410.

Comedor cubista, sillas tapizadas, completo, 315 pesetas. Veguillas.— Desengaño, 20.

Liquidamos verdad camas cualquier precio; matrimonio, 100 pesetas; cromadas, 50; turcas, 13,50. Valverde, 8 (rinconada).

Casa Jiménez. Venta, alquiler velos novia, mantones Manila. Preciados, 56.

Ocasión. Máquina escribir, 16 duros. Cava Baja, 30. Joaquín.

Vendo solar muy céntrico, facilidades, casa 8 0/0 libre. Blanco. Dato, 10.

Radio «La Voz de su Amo», dos corrientes, 150 pesetas. Domingo, lunes. Plaza Olavide, 10.

Primera casa en venta y compostura de relojes, precios muy económicos, garantía verdad un año. Antigua relojería, Sal, 2 (ahora Enrique García Álvarez).

CORRESPONDENCIAS

Oriente. E. Alicante. Reintegrado míos; feliz, pero sin tu felicidad. Retengo eco recomendaciones. Perdón. Condolido severidad. Satisfecho visita. ¿Leíste libro? Descarta embrujamiento, no cabe mi corazón que llevar siempre tras mi mano fuerte. Siempre domingo noticias mías. Faltó tu emoción despedida. ¿Castigo atrevimiento? Llego Madrid día 15. Amplíame impresiones. Lista Correos. Me encuentro confundido.

ENSEÑANZAS

Bachillerato, enseñanza exclusiva. Laboratorio. Internado Academia Central. Calle Dos de Mayo, 6.

Instituto Regina. Plaza Santo Domingo, 8. — Bachillerato, Comercio, Magisterio, Taquimecanografía, 15 pesetas; Cálculos, 10; Gramática, Ortografía, 10; Idiomas, cultura general, 18 pesetas. Teneduría libros, 15 pesetas.

Academia Serrano. Garantiza enseñanza, corte, confección, asegurando éxito. Título profesional. Carretas, 19.

Academia Verdú. Ciencias, Farmacia, técnicos industriales. Carretas, 27.

ESPECIFICOS

Señoras. Regularéis vuestra función mensual, reapareciendo, con píldoras Foredal, 10 pesetas. Madrid, principales farmacias. Borrel, Gayoso. Reembolso, Laboratorios Foredal (Gijón).

Los anuncios por palabras de LA LIBERTAD son económicos y eficaces. La oferta que usted tenga necesidad de hacer encontrará siempre demanda.

Pastillas ASPAIME

COMPOSICIÓN

Azúcar leche .. cinco ctgrs.; extrac. regaliz, cinco ctgrs; extrac. diasodio, tres milig.; extrac. medula vaca, tres milig.; Gomenol, cinco milig.; azúcar mentoanísado, cantidad suficiente para una pastilla.

ASPAIME

Curan radicalmente la TOS

PORQUE COMBATEN SUS CAUSAS: **Catarros, ronqueras, anginas, laringitis, bronquitis, tuberculosis pulmonar, asma y todas las afecciones en general de la garganta, bronquios y pulmones.**

LAS PASTILLAS ASPAIME superan a todas las conocidas por su composición, que no puede ser más racional y científica, gusto agradable y el ser las únicas en que está resuelto el trascendental problema de los medicamentos balsámicos y volátiles, que se conservan indefinidamente y mantienen íntegras sus maravillosas propiedades medicinales para combatir de una manera constante, rápida y eficaz las enfermedades de las vías respiratorias que son causa de **TOS** y sofocación.

Las **PASTILLAS ASPAIME** son las recetadas por los médicos.

Las **PASTILLAS ASPAIME** son las preferidas por los pacientes.

Exigid siempre las legítimas **PASTILLAS ASPAIME** y no admitir substituciones interesadas de escasos o nulos resultados.

Las **PASTILLAS ASPAIME** se venden a **UNA PESETA CAJA** en las principales farmacias, entregándose al mismo tiempo gratuitamente una de muestra, muy cómoda para llevar en el bolsillo.

Especialidad farmacéutica del Laboratorio SOKATARG. Oficinas: calle del Ter, 16. Teléfono 50.791, BARCELONA.

Nota importantísima.—Para demostrar y convencer que los rápidos y satisfactorios resultados para curar la **TOS** mediante las **PASTILLAS ASPAIME** no son posibles con sus similares, y que no hay actualmente otras pastillas que puedan superarlas, el Laboratorio Sokatarg manda gratis una cajita muestra de «Pastillas Aspaime» a los que le envíen el recorte de este anuncio acompañado de un sello de cinco céntimos, todo dentro de sobre franqueado con dos céntimos.

¡UTILICENOS!

Las columnas de LA LIBERTAD son leídas diariamente por millares de lectores que necesitan comprar, vender, alquilar o que buscan u ofrecen trabajo

SI USTED QUIERE DECIR ALGO, DIGALO EN

LA LIBERTAD

¡Utilícenos y no se arrepentirá!

LLAMEN AL TELEFONO

27150

ESTOS ANUNCIOS SE ADMITEN

En nuestras oficinas, MADERA, 8

Teléfono 27150

En todas las AGENCIAS DE PUBLICIDAD

EN CUATRO CAMINOS: BRAVO MURILLO, 79 — BAR METROPOLITANO — TELEFONO 31859

Y en los de venta de periódicos siguientes..: CALLE DE ALCALA (FRENTE AL BANCO CENTRAL) — CASA ATIENZA — Avenida República, 14 (P. Vallecas) — R. MARTINEZ — Marqués de Urquijo (esquina Ferraz)

Ministerio de Educación, Cultura y Deporte 2012

AÑO XVII
Domingo 6 de Octubre de 1935

La Libertad

MADRID
Diario republicano independiente

LA VIDA Deportiva

DIARIO DEL AFICIONADO

Programa para hoy

A las siete, excursión al valle del Tiétar (Club A. Español).

—A las ocho y media, carrera ciclista Primitiva Amistad. Salida de la avenida de Pablo Iglesias.

—A las nueve, partido de campeonato, campo de El Cafeto, Imperio-Cafeto. Alineaciones.—Imperio: Sánchez; Cobos, Pereña; Iglesias, Santiago, Nico; Romero, Bescós, Mocoroa, Lozano, Navazo. Cafeto: Floro; Iris, Yagüe; Churri, Cámara, Villa; Feo, Martínez, Marín, Mere, Lipe. Arbitro, Aguado.

—A las nueve y media, concurso de atletismo, calle de Donoso Cortés, organizado por la Gimnástica.

—A las once, partido de campeonato, campo de El Cafeto, Ferroviaria-Tranviaria. Alineaciones.—Ferroviaria: Gómez; Graiño, Villalba; Gorozpe, Manchado, Pabllto; Alonso, Peña, Romerito, Moleiro, Arrillaga. Tranviaria: Sanz; Julio, Peña; Manolete, X, Tomás; Cartagena, Julito, Monjardín, Lavín, Andrade. Arbitro, García Soleto (Rogelio).

—A las cuatro de la tarde, partido de campeonato, campo de El Parral, Madrid-Nacional. Alineaciones. — Club Deportivo Nacional: Bueno; Serrano, Calvo; Sánchez, Torres, Zulueta; Moriones, Ferre, Quesada, Ortiz de la Torre, Sanz. Madrid F. C.: Alberty; Ciriaco, Mardones; León, Valle, Sauto; Ferrer, Regueiro, López Herranz, Hilario, Emilín. Arbitro, Espinosa.

—A las cuatro y cuarto, partido de campeonato, campo de Carabanchel, Salamanca-Carabanchel. Alineaciones.—Salamanca: Tobeu; Sánchez, Pepín; Lolín, Gimeno, Pedrín; Manolo, Perete, Muñiz, Leal, Méndez. Carabanchel: Zamorita; Pérez, Velasco; Arilla, Ceudón, Aparicio; Goyanes, Tito, Marín, Trinchán, Sese. Arbitro, García Soleto (Carlos).

—A las cinco, carreras de galgos en el Stadium.

—A las seis, festival de natación en el Club Natación Atlético.

FUTBOL

Campeonato obrero

Hoy da comienzo este campeonato. En los sorteos verificados han resultado los siguientes encuentros:

Primer grupo.—Primera vuelta.—Espartinas-C. D. Picazo, Mazanquini-Petit Balón Pie. Racing Pacífico-Peña Minerva.

Juzgarán estos encuentros los árbitros de la Federación Obrera. Los encuentros se jugarán en los campos de los Clubs citados en primer lugar.

Ante el Valladolid-Athlétic

Valladolid, 5.—La presencia del Athlétic en Valladolid es siempre acogida con expectación. Sus partidos con el equipo titular han sido siempre interesantísimos. Igual se espera ahora, ya que el Valladolid tendrá que rehabilitarse después de sus derrotas de la última semana.

Esto será difícil, porque no podrá presentar su equipo completo. Lo impiden las lesiones de Susaeta y Sánchez. Lo más probable es esta alineación:

Amade; Barrios, Ferrón; Fernando, Villanueva, Reyes; Villales, Sergio, Lledias, San Emeterio, Sánchez.

La alineación de los rojiblancos será ésta:

Pacheco; Mesa, Valcárcel; Gabilondo, Marculeta, Ipiña; Marín, Abdón, Navarro, Estomba, Peña.

Arbitrará este encuentro Rodríguez.

Los encuentros internacionales de esta temporada se jugarán en Madrid y Barcelona

Bilbao, 5.—A preguntas de un periodista, el Sr. Irezábal, miembro del Comité de la Federación Española, ha dicho que no es cierto, como se ha escrito en un periódico madrileño, que por ahora se celebre un match internacional en Bilbao. Los concertados con Austria y Alemania se jugarán en Madrid y Barcelona.

Añadió que él fué uno de los que propusieron que en Sevilla se jugará uno de dichos partidos, como premio a haber ganado los equipos sevillanos los tres campeonatos nacionales de la última temporada. En razón de no haber en la ciudad de la Giralda un campo que reuniese las necesarias condiciones, se había tenido que desistir de este propósito.

La Liga inglesa

Londres, 5.—Se han jugado los siguientes partidos:

Primera división. — Arsenal-Blackburn, 5-1; Birmingham-Chelsea, 2-1; Bolton-Middlesgrough, 3-1; Brentford-Sheffield W., 2-2; Derby-Wolverhampton, 3-1 ;Everton-Aston Villa, 2-2; Leeds-Huddersfield, 2-2; Manchester City-Stoke, 1-2; Preston-Portsmouth, 1-1; Sunderland-Liverpool, 2-0; West Bromwrinch-Grimsby, 4-1.

La Liga escocesa

Glasgow, 5.—Los resultados de los partidos han sido:

Aberdeen - Partick, 4-0; Albion-Dundee, 1-1; Clyde-Ayr U., 2-0; Halmitin-Hibernian, 2-3; Hearts Third-Lanarck, 2-0; Kilmarnock-Celtic, 1-1; Queens Park - Airdrie, 3-2; Queen of South-Motherwell, 1-1; Rangers - Dunfermline, 6 - 2; St. Johnstone-Arbroath, 2-1.

Calendario de primera división de Liga

Primera vuelta.—Día 10 de Noviembre.—Valencia-Sevilla, Athlétic de Madrid-Racing, Español-Barcelona, Hércules-Madrid, Betis-Osasuna, Oviedo-Athlétic de Bilbao.

Día 17.—Racing-Valencia, Sevilla-Oviedo, Barcelona-Athlétic de Madrid, Madrid-Español, Osasuna-Hércules, Athlétic de Bilbao-Betis.

Día 24.—Sevilla-Racing, Valencia-Barcelona, Athlétic de Madrid-Madrid, Español-Osasuna, Hércules-Athlétic de Bilbao, Oviedo-Betis.

Día 1 de Diciembre. — Racing-Oviedo, Barcelona-Sevilla, Madrid-Valencia, Osasuna-Athlétic de Madrid, Athlétic de Bilbao-Español, Betis-Hércules.

Día 8.—Racing-Barcelona, Sevilla-Madrid, Valencia-Osasuna, Athlétic de Madrid-Athlétic de Bilbao, Español-Betis, Oviedo-Hércules.

Día 15. — Barcelona-Oviedo, Madrid-Racing, Osasuna-Sevilla, Athlétic de Bilbao-Valencia, Betis-Athlétic de Madrid, Hércules-Español.

Día 22.—Barcelona-Madrid, Racing-Osasuna, Sevilla-Athlétic de Bilbao, Valencia-Betis, Athlétic de Madrid-Hércules, Oviedo-Español.

Día 29.—Madrid-Oviedo, Osasuna-Barcelona, Athlétic de Bilbao-Racing, Betis-Sevilla, Hércules-Valencia, Español-Athlétic de Madrid.

Día 5 de Enero.—Madrid-Osasuna, Barcelona-Athlétic de Bilbao, Racing-Betis, Sevilla-Hércules, Valencia-Español, Oviedo-Athlétic de Madrid.

Día 12.—Oviedo-Osasuna, Athlétic de Bilbao-Madrid, Betis-Barcelona, Hércules-Racing, Español-Sevilla, Athlétic de Madrid-Valencia.

Día 26.—Osasuna-Athlétic de Bilbao, Madrid-Betis, Barcelona-Hércules, Racing-Español, Sevilla-Athlétic de Madrid, Valencia-Oviedo.

Segunda vuelta.—Día 2 de Febrero.—Sevilla-Valencia, Racing-Athlétic de Madrid, Barcelona-Español, Madrid-Hércules, Osasuna-Betis, Athlétic de Bilbao-Oviedo.

Día 9.—Valencia-Racing, Oviedo-Sevilla, Athlétic de Madrid-Barcelona, Español-Madrid, Hércules-Osasuna, Betis-Athlétic de Bilbao.

Día 16.—Racing-Sevilla, Barcelona-Valencia, Madrid-Athlétic de Madrid, Osasuna-Español, Athlétic de Bilbao - Hércules, Betis-Oviedo.

Día 1 de Marzo.—Oviedo-Racing, Sevilla - Barcelona, Valencia-Madrid, Athlétic de Madrid-Osasuna, Español-Athlétic de Bilbao, Hércules-Betis.

Día 8. — Barcelona-Racing, Madrid-Sevilla, Osasuna-Valencia, Athlétic de Bilbao-Athlétic de Madrid, Betis - Español, Hércules-Oviedo.

Día 15.—Oviedo-Barcelona, Racing-Madrid, Sevilla-Osasuna, Valencia-Athlétic de Bilbao, Athlétic de Madrid-Betis, Español-Hércules.

Día 22.—Madrid-Barcelona, Osasuna-Racing, Athlétic de Bilbao-Sevilla, Betis-Valencia, Hércules-Athlétic de Madrid, Español-Oviedo.

Día 29.—Oviedo-Madrid, Barcelona-Osasuna, Racing-Athlétic de Bilbao, Sevilla-Betis, Valencia-Hércules, Athlétic de Madrid-Español.

Día 5 de Abril.—Osasuna-Madrid, Athlétic de Bilbao-Barcelona, Betis-Racing, Hércules-Sevilla, Español-Valencia, Athlétic de Madrid-Oviedo.

Día 12.—Osasuna-Oviedo, Madrid-Athlétic de Bilbao, Barcelona-Betis, Racing-Hércules, Sevilla-Español, Valencia-Athlétic de Madrid.

Día 19.—Athlétic de Bilbao-Osasuna, Betis-Madrid, Hércules-Barcelona, Español-Racing, Athlétic de Madrid-Sevilla, Oviedo-Valencia.

Calendario de segunda división de Liga

Primer grupo. Primera vuelta.—Día 10 de Noviembre.—Zaragoza-Avilesino, Valladolid-Deportivo de La Coruña, Nacional-Celta, Unión Sporting-Sporting.

Día 17.—Avilesino-Unión Sporting, Deportivo de La Coruña-Zaragoza, Celta-Valladolid, Sporting-Nacional.

Día 24.—Avilesino-Deportivo de La Coruña, Zaragoza-Celta, Valladolid-Sporting, Unión Sporting-Nacional.

Día 1 de Diciembre.—Deportivo de La Coruña-Unión Sporting, Celta-Avilesino, Sporting-Zaragoza, Nacional-Valladolid.

Día 8.—Deportivo de La Coruña-Celta, Avilesino-Sporting, Zaragoza-Nacional, Unión Sporting-Valladolid.

Día 15. — Unión Sporting-Celta, Sporting-Deportivo de La Coruña, Nacional-Avilesino, Valladolid-Zaragoza.

Día 22.—Celta-Sporting, Deportivo de La Coruña-Nacional, Avilesino - Valladolid, Zaragoza - Unión Sporting.

Segunda vuelta.—Día 29 de Diciembre.—Avilesino-Zaragoza, Deportivo de La Coruña-Valladolid, Celta - Nacional, Sporting - Unión Sporting.

Día 5 de Enero.—Unión Sporting-Avilesino, Zaragoza-Deportivo de La Coruña, Valladolid-Celta, Nacional-Sporting.

Día 12.—Deportivo de La Coruña-Avilesino, Celta-Zaragoza, Sporting - Valladolid, Nacional - Unión Sporting.

Día 19.—Unión Sporting-Deportivo de La Coruña, Avilesino-Celta, Zaragoza-Sporting, Valladolid-Nacional.

Día 26.—Celta-Deportivo de La Coruña, Sporting-Avilesino, Nacional - Zaragoza, Valladolid - Unión Sporting.

Día 2 de Febrero.—Celta-Unión Sporting, Deportivo de La Coruña-Sporting, Avilesino-Nacional, Zaragoza-Valladolid.

Día 9.—Sporting-Celta, Nacional-Deportivo de La Coruña, Valladolid-Avilesino, Unión Sporting-Zaragoza.

Segundo grupo. Primera vuelta. Día 10 de Noviembre.—Donostia-Arenas, Sabadell-Júpiter, Baracaldo-Badalona, Gerona-Irún.

Día 17.—Arenas-Gerona, Júpiter-Donostia, Badalona-Sabadell, Irún-Baracaldo.

Día 24.—Arenas-Júpiter, Donostia-Badalona, Sabadell-Irún, Gerona-Baracaldo.

Día 1 de Diciembre.—Júpiter-Gerona, Badalona-Arenas, Irún-Donostia, Baracaldo-Sabadell.

Día 8.—Júpiter-Badalona, Arenas-Irún, Donostia-Baracaldo, Gerona-Sabadell.

Día 15—.Gerona-Badalona, Irún-Júpiter, Baracaldo-Arenas, Sabadell-Donostia.

Día 22.—Badalona-Irún, Júpiter-Baracaldo, Arenas-Sabadell, Donostia-Gerona.

Segunda vuelta.—Día 29 de Diciembre. — Arenas-Donostia, Júpiter-Sabadell, Badalona-Baracaldo, Irún-Gerona.

Día 5 de Enero.—Gerona-Arenas, Donostia-Júpiter, Sabadell-Badalona, Baracaldo-Irún.

Día 12.—Júpiter-Arenas, Badalona-Donostia, Irún-Sabadell, Baracaldo-Gerona.

Día 19.—Gerona-Júpiter, Arenas-Badalona, Donostia-Irún, Sabadell-Baracaldo.

Día 26.—Badalona-Júpiter, Irún-Arenas, Baracaldo-Donostia, Sabadell-Gerona.

Día 2 de Febrero.—Badalona-Gerona, Júpiter-Irún, Arenas-Baracaldo, Donostia-Sabadell.

Día 9.—Irún-Badalona, Baracaldo-Júpiter, Sabadell-Arenas, Gerona-Donostia.

Tercer grupo. Primera vuelta.—Día 10 de Noviembre.—Granada-Gimnástico, Murcia-Elche, Levante-Mirandilla, Jerez-Malacitano.

Día 17.—Gimnástico-Jerez, Elche-Granada, Mirandilla-Murcia. Malacitano-Levante.

Día 24. — Gimnástico-Elche, Granada-Mirandilla, Murcia-Malacitano, Jerez-Levante.

Día 1 de Diciembre.—Elche-Jerez, Mirandilla-Gimnástico, Malacitano-Granada, Levante-Murcia.

Día 8. — Elche-Mirandilla, Gimnástico - Malacitano, Granada - Levante, Jerez-Murcia.

Día 15.—Jerez-Mirandilla, Malacitano-Elche, Levante-Gimnástico, Murcia-Granada.

Día 22. — Mirandilla-Malacitano, Elche-Levante, Gimnástico-Murcia, Granada-Jerez.

Segunda vuelta.—Día 29 de Diciembre.—Gimnástico-Granada, Elche - Murcia, Mirandilla - Levante, Malacitano-Jerez.

Día 5 de Enero.—Jerez-Gimnástico, Granada-Elche, Murcia-Mirandilla, Levante-Malacitano.

Día 12. — Elche-Gimnástico, Mirandilla-Granada, Malacitano-Murcia, Levante-Jerez.

Día 19.—Jerez-Elche, Gimnástico-Mirandilla, Granada-Malacitano, Murcia-Levante.

Día 26.—Mirandilla-Elche, Malacitano-Gimnástico, Levante-Granada, Murcia-Jerez.

Día 2 de Febrero.—Mirandilla-Jerez, Elche-Malacitano, Gimnástico-Levante, Granada-Murcia.

Día 9. — Malacitano-Mirandilla, Levante-Elche, Murcia-Gimnástico, Jerez-Granada.

La campaña internacional de España

En la reunión celebrada por el Comité ejecutivo de la Federación Española quedó ultimado el calendario de partidos internacionales de la presente temporada como sigue:

19 de Enero de 1936.—España-Austria.

23 de Febrero de 1936.—España-Alemania.

26 de Abril de 1936. — Suiza-España.

3 de Mayo de 1936.—Checoslovaquia-España.

Acordado así a tenor de los compromisos contraídos y confirmados, se ha recibido una carta de la Federación Checoslovaca, sugiriendo que se le proponga otra fecha por haber surgido dificultades para mantener la del 3 de Mayo. Pero sin contar con otra disponible, como no sea cambiándola por la del 26 de Abril, señalada para el partido con Suiza, siempre que esta nación se avenga a ello, puede suceder que se permuten las fechas, ya que de no hacerse así deba substituirse el partido de Checoslovaquia por otro si la Federación de este país no encuentra medio de que se juegue el partido en la fecha fijada o en una laborable inmediata.

Con arreglo a dicho calendario y a lo que dispone el reglamento, las fechas del 10 de Noviembre y 12 de Enero, reservadas en principio por la Asamblea a partidos internacionales, quedan substituídas por las del 19 de Enero y 23 de Febrero, y habilitadas para la competición de Liga, la cual comenzará, por tanto, el 10 de Noviembre, modificado hasta el 16 de Febrero, en que se restablece el confeccionado con ocasión de la Asamblea.

También se ha ocupado el Comité de formar los calendarios de los tres grupos que han de jugar la primera fase de segunda división.

Asimismo se acordó prorrogar el término que señala el artículo 357 del reglamento para recusación de árbitro a los efectos de las competiciones nacionales en atención al retraso con que a causa de las revisiones se han enviado este año las listas de colegiados, y, por tanto, podrá efectuarse la recusación hasta el 10 del actual. Los Clubs que ya hubiesen formulado lista de árbitros recusados, podrán rectificarla o enviar nueva lista dentro del mismo término.

Hoy, en el campo de EL PARRAL,
CAMPEONATO SUPERREGIONAL
A LAS CUATRO DE LA TARDE
Madrid F. C.-Nacional
GENERAL, TRES PESETAS

Galgos en el Stadium

Gran Premio de Vallas.

«Match» entre nacionales e ingleses de primera categoría. Y seis carreras de selección sobre 450, 500 y 675 yardas.

Esta tarde, a las cuatro y media

CICLISMO

Primer Gran Premio Elemento Joven

Para el día 13 del corriente, el Elemento Joven del Centro de Instrucción Comercial tiene en organización una carrera, que se denominará primer Gran Premio Elemento Joven, controlada por la Unión Velocipédica Española.

Podrán tomar parte en ella todos los corredores con licencia en la U. V. E., de tercera, cuarta y principiantes, y un grupo turista, del que formarán parte los asociados al Elemento Joven.

El recorrido consistirá en la vuelta a Villalba en la forma siguiente: Salida de la Fundación Del Amo (Ciudad Universitaria) a las ocho de la mañana, a seguir por la carretera de La Coruña, El Plantío, Las Rozas, Galapagar, Villalba, Torrelodones, Las Rozas, El Plantío y llegada al sitio de partida.

El itinerario estará atendido por vigilantes de carretera, Cruz Roja, fuerzas de Seguridad, grupo turista de la U. V. E. y Directiva de la Sociedad organizadora.

Se destinan para premios 250 pesetas, a repartir 150 en la clasificación general, 50 para categorías y otros, a más de los regalos y objetos que se reciban. Una prima en la subida a Galapagar de 15 peseas y diversas copas.

Las inscripciones pueden hacerse en la U. V. E. y en la Secretaría del Elemento Joven del Centro de Instrucción Comercial, Pontejos, 2 (Sección deportiva).

Este año no se celebrará el campeonato de España de medio fondo

Ya es seguro que no se celebrará este año el campeonato ciclista de España de medio fondo. La Empresa del velódromo del Tirador había cursado al Comité de Baleares una nueva petición de fechas; pero el Comité nacional de la U. V. E. ha denegado esta solicitud. Este Comité no quiere vulnerar su decisión de que el campeonato de España de medio fondo debe efectuarse anualmente antes del mes de Octubre.

El Comité catalán impone sanciones

Barcelona, 5.—El Comité regional de la U. V. E. acordó en su última reunión imponer las siguientes multas por infracciones del reglamento:

Vicente Lázaro, 25 pesetas por haber sido remolcado; Nicolás Tubau, José Xifre, Miguel Carrión y Alonso Flores, 25 pesetas por mezclarse con un pelotón de corredores en una carrera para la que no estaban inscriptos, y Esteban Bayle, 50 pesetas, y Miguel Sitja, 25 pesetas, por haber tomado parte en una carrera que no estaba controlada por el reglamento, y 25 pesetas a Francisco Borell por no acatar las decisiones del Comité.

CARRERAS DE GALGOS

Las pruebas de ayer

Se celebró ayer la interesante reunión.

He aquí los resultados detallados:

Primera carrera (lisa), tercera categoría, 265 pesetas; 500 yardas.—1, «Pichi II», de Julián Moreno; 2, «Trescepas», de García Martín-Lozano, y 3, «Zorro», de Serafín Gómez. No colocados: «Gumia», «Fuentecilla», «Camuñitas», «Marina II» y «Aida II». Tiempo: 32 segundos 2/5. Distancias: Dos cuerpos, dos cuerpos, un cuerpo.

Segunda (lisa), tercera categoría, 265 pesetas; 500 yardas.—1, «Ligera VIII», de Jesús de Mingo; 2, «Lila», de José Angel Díaz, y 3, «Pentágrama Cutlet», de Roman Pascual. No colocados: «Romperropas», «Lulú», «Trotski IV», «Arlequín» y «Getafe». Tiempo: 32 s. 2/5. Distancias: Uno y medio cuerpos, un cuerpo, tres cuartos de cuerpo.

Tercera (lisa), segunda categoría, 355 pesetas; 500 yardas.—1, «Caifás», de Antonio García; 2, «Zitro», de Tomás Ortiz, y 3, «Izmeir», de Vicente de los Bois. No colocados: «Madrid», «Lum Lee», «Omnia II», «Belvis» y «Gallito II». Tiempo: 31 s. 1/5. Distancias: Cuatro cuerpos, medio cuerpo, cabeza.

Cuarta (lisa), tercera categoría, 290 pesetas; 500 yardas.—1, «Informaciones», de Vicente de los Bois, 2, «Trillón», de Alejandro Martín, y 3, «Diamante», de Juan Martín. No colocados: «Darling II», «Honey», «Cazalla», «Milonga III» y «Cantinera». Tiempo: 32 s. Distancias: Dos cuerpos, tres cuartos de cuerpo, un cuerpo.

Quinta (lisa), primera categoría, 370 pesetas; 675 yardas.—1, «Coquito de Museros», de José García, y 2, «Panamá Joe», de Tomás Ortiz. No colocados: «Chinford Tom», «Gabacha», «Elegante», «Pantalonera» y «North Star». Tiempo: 42 segundos 2/5. Distancias: Un cuerpo, uno y medio cuerpos, medio cuerpo.

Sexta (lisa), tercera categoría, 305 pesetas; 675 yardas.—1, «Duende II», de José Luis Ruiz; 2, «Lavandera», de Damián Sanz, y 3, «Retreta II», de María Pastor. No colocados: «Fornarina», «Verbena», «Golden's King», «Fuera» y «Cuerpo Goma». Tiempo: 43 s. 4/5. Distancias: Cuatro cuerpos, tres cuerpos, cuello.

Séptima (lisa), segunda categoría, 310 pesetas; 500 yardas.—1, «Alondra II», de José Angel Díaz; 2, «Mochuelo», de Cipriano Maroto, y 3, «Bala», de Alfredo de Castro. No colocados: «Quia Dian», «Ibis», «Lancero III», «Oca» y «Vasallo». Tiempo: 32 s. 1/5. Distancias: Tres cuerpos, un cuerpo, dos cuerpos.

Octava (vallas), tercera categoría, 305 pesetas; 500 yardas. — 1, «Tarzán II», de Jenaro Sanz; 2, «Tronchapinos», de la señora de Díez, y 3, «Carmela», de Luis Schümer. No colocados: «Belmonte VIII», «Palomo I», «Dominadora», «Tanagra» y «Caballista». Tiempo: 33 s. 4/5. Distancias: Cinco cuerpos, un cuerpo, dos cuerpos.

El Gran Premio de Vallas

Como día festivo, el Club Deportivo Galguero ha confeccionado para la reunión de esta tarde, a las cuatro y media, un programa cuyo conjunto es más interesante que el que se dió ayer en el Stadium.

MADRID F. C.

Se pone en conocimiento de los señores socios de este Club anteriores a 1.º de Julio del corriente año, que no hayan remitido a Secretaría las dos fotografías para el nuevo carnet (que será gratuito), lo hagan antes del día 25, ya que el plazo termina el día 31 del actual.

El mejor jugador de tenis, el célebre Fred Perry, contrajo matrimonio con la actriz Helen Vinson. Aquí aparecen los novios y sus amigos partiendo el tradicional pastel de boda

RUGBY

Nueva Sección

La Sociedad Cultural Deportiva, perseverando en sus propósitos de facilitar a sus socios la práctica de todos los deportes, ha organizado su Sección de rugby, que cuenta ya con valiosos elementos.

Los entrenamientos empezarán en breve en su nuevo campo de deportes, celebrándose cursos teóricos en su local social, Manuel Fernández y González, número 8 (antes Visitación), en donde se admiten inscripciones de los jugadores que quieran defender los colores de la Cultural en las próximas competiciones.

BOLSA DEL DEPORTISTA

Se cita a todos los afiliados a la Sección de fútbol de la Sociedad Salud y Cultura para que concurran a los partidos de entrenamiento que se celebrarán mañana domingo en el campo de polo de la Casa de Campo, a las tres de la tarde, para proceder a la formación definitiva de los equipos.

—Se jugó un partido entre los equipos Peña Evangelista y Minas Balompié, resultando vencedor el Minas Balompié por 2-1. El equipo vencedor se alineó de la siguiente forma: Luis; Rafa, Mendoza; Mari, Prieto, Torres; Merodio, García, Tolín, Felipe, Alguacil.

—En el campo de la Agrupación Deportiva Abonos Medem contendieron dos equipos de dicha Agrupación, uno contra el de la Deportiva Unión Eléctrica Madrileña, venciendo este último por 2-0, y otro contra el Club Recreativo Morán, resultando vencedor la Agrupación Deportiva Abonos Medem por 2-0. El equipo vencedor se alineó así: González; Somacarrera, Emilio; Pujol, Gustavo, Graciani; Jenaro, Calvo, Moreno, Pablito, Sánchez.

BOXEO

Ara contra Rodrigues

Ya han quedado resueltas casi todas las dificultades que se oponían a su celebración, y el próximo miércoles, día 9, se celebrará en Price el combate de revancha Ara-Rodrigues.

Rodrigues pide árbitro neutral. No acepta la dirección del combate por un español, e Ignacio Ara, justamente, reclama la misma concesión que él le hizo en su pelea anterior. El portugués no accede y lo más probable será que el árbitro no puntúe.

Una velada en Valencia

Valencia, 5.—En el Grao Boxing Club se ha celebrado una reunión, en la que se han registrado los siguientes resultados:

Moscas. — Pete Angel venció a Arroyo por puntos.

Gallos.—Segarra abandonó ante Pedralba en el segundo asalto.

Ligeros.—En el segundo round, Martínez abandonó frente a Ovejero.

Medios.—Fortea venció a Ossias por puntos.

Welters.—Por gran margen de puntos venció el francés Bolaños a Salvador.

Medios.—Cervelló venció a Alandi por puntos.

El campeón de España amateur de los ligeros, García Alvarez, hizo una exhibición con el amateur José Miró, de los pesos gallos.

El próximo adversario de Ara derrota a Merlo Preciso

Lisboa, 5.—En la plaza de toros, que estaba completamente llena, se celebró una reunión.

Combatieron en primer lugar el portugués Bracilini y el español Cañoto. El lusitano fué netamente superior a su adversario, que se vió precisado a abandonar en el quinto asalto.

Duarte se enfrentó con el portugués Marcelino. Venció el español por descalificación de Marcelino en el sexto asalto.

Próspero hizo match nulo con Moreira. El fallo de este combate no se estimó como justo, ya que Próspero fué netamente superior al portugués.

El match más interesante era el concertado entre Rodrigues, próximo adversario de Ara en Madrid, y el italiano Merlo Preciso. Se disputaron diez rounds. Rodrigues se adjudicó la victoria por puntos, después de evidenciar una neta superioridad, especialmente en los tres últimos asaltos, en los que castigó con gran dureza al italiano. Este no tuvo a su favor más que dos rounds.

El público, que durante todo el match estuvo alentando y ovacionando al púgil favorito, dió muestras de desbordante entusiasmo al ser conocido el triunfal fallo.

REDACCION, ADMINISTRACION Y OFICINA DE PUBLICIDAD DE
LA LIBERTAD
MADERA, NUM. 8

Escuela Obrera Socialista

Como en años anteriores, a partir del día 14 dará comienzo en esta Escuela el curso ordinario de la misma, cuyo plan de estudios es el siguiente:

Lunes, de siete a ocho, «Nociones preliminares», por Serafín García y Fermín Corredor; de ocho a nueve, «Legislación social», por Alfonso Maeso y J. Quiroga.

Martes, de siete a ocho, «Cooperación y mutualismo», por Regino González; de ocho a nueve, «Principios socialistas», por Felipe Andrés Cabezas.

Miércoles, de siete a ocho, «Nociones preliminares», por Serafín García y Fermín Corredor; de ocho a nueve, «Principios sindicales», por Enrique Santiago y R. Lamoneda.

Jueves, de siete a ocho, «Idiomas» (ruso), por María Lejárraga y V. Casanueva; de ocho a nueve, «Principios socialistas», por F. Andrés Cabezas.

Viernes, de siete a ocho, «Nociones preliminares», por Serafín García y Fermín Corredor; de ocho a nueve, «Prácticas sindicales», por Ramón Lamoneda y E. Santiago.

Sábado, de siete a ocho, «Idiomas» (ruso), por María Lejárraga y V. Casanueva; de ocho a nueve, «Economía política», por Valeriano Casanueva y J. Quiroga.

La matrícula podrá hacerse, a partir del día 7 del corriente hasta el 12, inclusive, en la Secretaría de la Escuela, travesía de San Mateo, 15, primero derecha.

Ministerio de Educación, Cultura y Deporte 2012