AÑO XVIII MADRID NUM. 4.966

SUSCRIPCIONES

Madrid, un mes .... 3,50 ptas.
Provincias, trimestre 10,50 „

25 EJEMPLARES 2,75 PESETAS

Número suelto, 15 *céntimos*

La Libertad

HEMEROTECA MUNICIPAL MADRID

SABADO 29 DE FEBRERO DE 1936

REDACCION, ADMINISTRACION Y TALLERES
MADERA, 8
Apartado de Correos 981

Director-Gerente
ANTONIO HERMOSILLA

DESARROLLANDO EL PROGRAMA DEL FRENTE POPULAR

Hoy será firmado el decreto disponiendo la readmisión de los obreros despedidos

Los partidos políticos y las organizaciones obreras del Frente Popular esperan con ansiedad que se lleve a cabo otro de los puntos más importantes del pacto: las responsabilidades por la represión criminal de los sucesos de Octubre

En la mañana de hoy se hará público el decreto de readmisión de los obreros despedidos. El Gobierno continúa sosteniendo inteligentemente su fidelidad al pacto del Frente Popular, uno de cuyos puntos fundamentales es la readmisión de obreros despedidos. Nada hace suponer que su actuación sea modificada, porque es preciso tener en cuenta las dificultades invisibles con que el Gobierno ha de tropezar en toda clase de tramitaciones, ya que en los pocos días de su mando no le habrá sido posible limpiar de enemigos del régimen los organismos, que, por una excesiva preocupación legalista del Gobierno, tienen una intervención oficial en los acuerdos de éste.

Hoy, repetimos, será publicado el decreto de readmisión. Esto, como la amnistía, es asunto que debe desarrollarse con la máxima amplitud. La clase trabajadora ha hecho de la solución del problema una de sus más legítimas aspiraciones. El Gobierno tiene, aparte de la suya, una voluntad que interpretar y cumplir. Es la voluntad del pueblo, de modo imponente demostrada en las urnas el 16 de Febrero. Para ello dispone de todos los medios, que son, en consecuencia, las disposiciones oficiales. Mucho más cuando se trata de reparar daños causados por irritantes y dolorosas injusticias.

Con el decreto de readmisión el Gobierno ha evitado que se produzca un grave conflicto social. La clase trabajadora, dispuesta a defender todo lo que es suyo por fundamentos de derecho y de justicia, no pasaría por la demora de la readmisión de obreros represaliados. Pero, además, la medida del Gobierno tiene la eficacia moral de reparar todas las represalias humillantes de los gobernantes que dirigieron la represión de Octubre y que hundieron en el hambre y en la desesperación a muchos obreros, que no habían cometido otro delito que el de protestar virilmente contra el asalto a la República de sus más rencorosos y tenaces enemigos.

Ayer mismo pedíamos al Gobierno un ritmo más rápido en su actuación reparadora. A esta petición que hacíamos en nombre de los que todavía recorren caminos de dolor y privaciones, el Gobierno responde con prontitud ejemplar y digna de elogios sin reservas. Ha evitado un conflicto. Porque no dudamos de que el decreto no tropezará ni con nuevas dilaciones ni con el menor obstáculo en su desarrollo. Habrá que cumplirlo íntegramente. Ahora no estamos en el tiempo de los Gobiernos del contubernio, obstinados exclusivamente en el no cumplimiento de las leyes votadas por las Constituyentes. Los rigores de la injusticia sólo se pueden suavizar con el restablecimiento pleno del derecho y de la razón.

El pacto, pues, continúa desarrollándose eficazmente. Procédase a la incoación de los expedientes oportunos para depurar las responsabilidades de la represión de los sucesos de Octubre. Seamos, ¿por qué no?, esclavos de la legalidad contra aquellos que pisotearon las leyes de la República. Pero ¿no ha votado el pueblo lo que pudiéramos llamar una legalidad nueva? Esta es la legalidad de la justicia, que emana del pueblo ultrajado, perseguido, acribillado a tiros por orden de los enemigos del proletariado y de los hombres que saben llevar su dignidad a la altura de su ciudadanía.

Legalidad, sí; pero con prácticas urgentes. Legalidad nueva, que significa el que se den al pueblo todas las reivindicaciones que se le deben. No habrá nunca tranquilidad en España mientras no se exijan y se sancionen las responsabilidades. Asturias es un símbolo permanente de la ansiedad del pueblo por su liberación y su derecho a la vida.

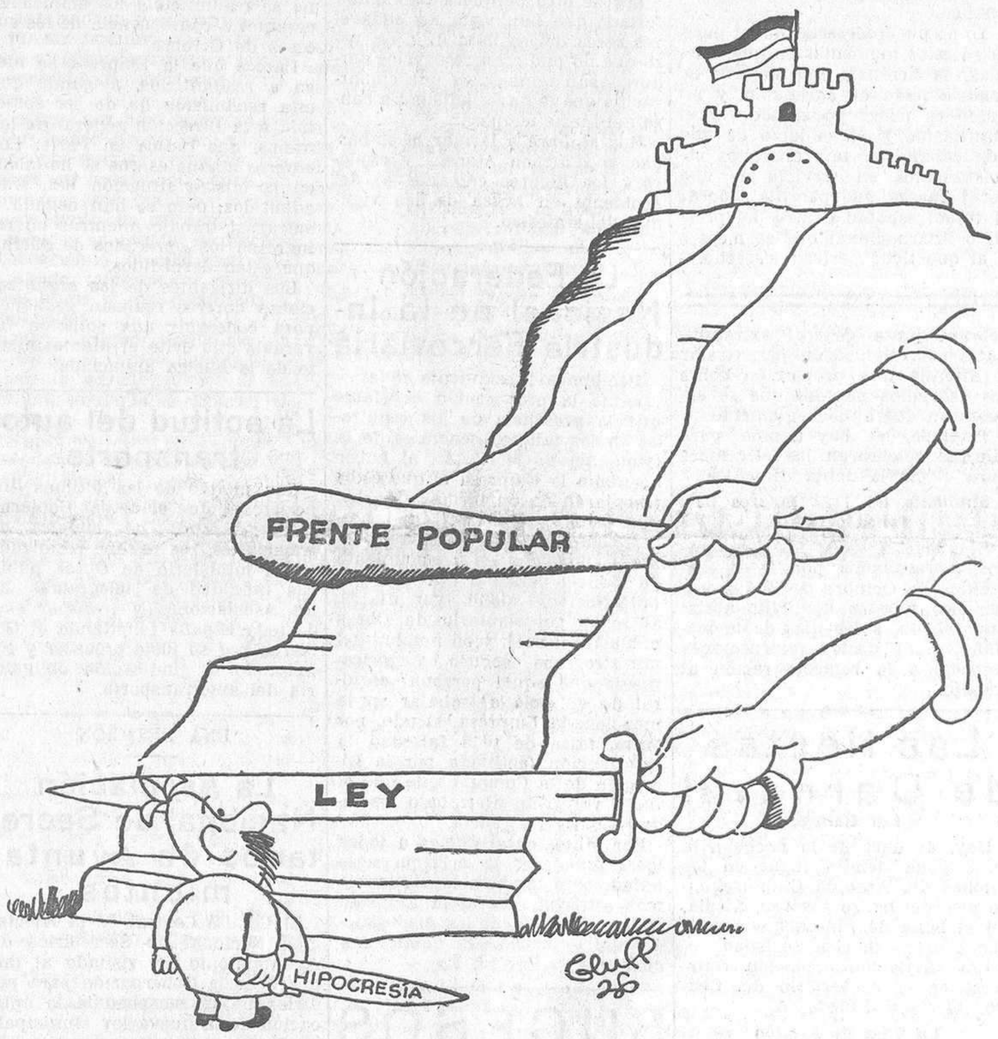

HACIA LA FORTALEZA, por Bluff
Carrera de obstáculos

EJEMPLO MORAL DE LA "PRENSA INFAME"

Los cargos políticos son incompatibles con el de redactor de LA LIBERTAD

Con la decisión firme de quien cumple con su deber, hemos combatido contra la reacción durante el bienio negro, en que la República fué herida de muerte. Eran tiempos difíciles, en los que nos cercaba el enemigo, infiltrado en todas partes, llenándonos de querellas, procesos, amenazas, atentados... Por nuestra parte, nos cobijamos a la sombra del consejo de Saavedra Fajardo de permanecer serenos en los tiempos calumniosos y agresivos, que todavía perduran, produciéndose la paradoja de que nosotros, los alentadores y propulsores del triunfo del 16 de Febrero, continuamos gozando de la «predilección» del vencido. Para los que hacemos LA LIBERTAD—escritores y periodistas casi exclusivamente—, la victoriosa jornada llena por completo nuestras máximas aspiraciones. Sin embargo, algunos compañeros nuestros, esforzados y consecuentes también como políticos, han recibido la justa, merecida y necesaria satisfacción del cargo público. A los partidos gobernantes les reiteramos públicamente nuestro agradecimiento por haber reconocido y premiado las actividades de orden político de esos ilustres compañeros nuestros. Los partidos y la República han hecho justicia.

LA LIBERTAD, a costa de todo, está firmemente dispuesta a conservar su independencia política. Se debe exclusivamente a sus lectores, cuyos intereses morales coloca por encima de todo partidismo y de todo personalismo. Pudiera sospecharse que la intervención en la vida oficial de algunos de sus redactores acaso influenciara en determinados momentos el criterio de la entidad periódico. Esto no puede ocurrir, ni ocurrirá nunca, en LA LIBERTAD. Este es un concepto inflexible de nuestra teoría moral. Y por ello, la Empresa de LA LIBERTAD declara incompatibles los cargos políticos—Gobierno, Diputación, Municipio y, en general, todos los que no sean de elección popular—con el de redactor del periódico. Las plumas ilustres que nos han acompañado en la lucha podrán ser colaboradores de nuestra causa—y LA LIBERTAD se honrará con ello—. La incompatibilidad—desde el director al redactor—tiene por principal motivo el que ya hemos expresado: el conservar la absoluta libertad de movimientos, la línea recta de nuestra independencia, que sólo hemos entregado, sin condiciones, al pueblo.

"¡TU, GOICOECHEA!..."

Ha opinado. Y las cuatro dimensiones se han estremecido. Habló. Y sus palabras se perdieron en la indiferencia de las cuatro estremecidas dimensiones.

Don Goico pasó de moda. Ya no se lleva ni el corte de sus trajes, ni los dibujos chinos de sus camisas, ni sus discursos con olor a naftalina monárquica. Don Goico pierde el tiempo en añorar a D. Alfonso y en atacar al Sr. Azaña. Largas e insubstanciales fueron las declaraciones de don Goico. Pero, ¡qué casualidad!, ni una sola acusación en sus manifestaciones contra los ofendidos por el cavernicolismo que capitanea. «¡Tú, Goicoechea!», exclamaba anteanoche Indalecio Prieto, desafiando a D. Goico para que desde el escaño respondiera cara a cara de las injurias proferidas. Bien hubiera podido D. Goico aprovechar la ocasión de esas declaraciones que le transcribe el papel octogenario, biliosillo y grotesco que tanto le tiraba de los faldones al Borbón, y cara a cara responder de aquello de «la baba y el engrudo». Pero calla, disimula, no se mete con los que ofendió cuando se hallaban impedidos de defenderse, y adopta la cómoda posición de tirar la piedra y esconder la mano. Ello nos recuerda aquel personaje, citado en una comedia de Benavente, que era militar y a quien castigaron sus superiores por una simple cuestión de cortesía: la de volver la espalda al adversario.

Detención de un estafador que se hacía pasar por marino

Sevilla, 28.—Ha sido detenido un individuo que se hacía llamar Alfonso Urquijo, nieto del ex marqués de Urquijo. Vestía uniforme de marino de guerra español y decía que era comandante de un submarino.

Su verdadero nombre es Alfonso García López.

La detención se efectuó en el cuartel de las fuerzas de Asalto, cuando se encontraba reunido con varios militares, a uno de los cuales le causó extrañeza la manera en que se producía al hablar dicho individuo.

Llamó por teléfono a un policía, quien le pidió la documentación al denunciado y se descubrió la verdadera filiación.

Llevaba dos cheques falsos: uno de 1.500 pesetas, y otro de 810; una carta de Melilla y un telegrama de la misma procedencia, que decía: «Aligérate cuanto antes para preparar el golpe el día 20.»

Ha pasado a la cárcel.

LOS ENEMIGOS DEL REGIMEN

El gobernador de Santander hace públicas las maniobras intolerables que hace una Empresa

Manifestaciones del Sr. Ciges Aparicio

Santander, 28.—El gobernador civil, al recibir a los periodistas, se refirió a la actitud adoptada por una Empresa, cuyo nombre se ha negado a dar, que tiene trabajo para todos los obreros y que se niega a readmitir a los despedidos en Octubre, a no ser que vuelvan al trabajo en condiciones verdaderamente abusivas.

Dijo el Sr. Ciges que, frente a esto, está dispuesto a oponerse, con todas las existencias de que dispone, llegando incluso a negar a la Empresa la fuerza pública que precise ante un conflicto obrero, ya que no se trata de una cuestión social, sino de una enemiga al régimen que no puedo tolerar.

COPLAS DEL DIA

Tiritamos

De los campesinos al ministro de Trabajo

¡Señor Ramos,
tiritamos;
ascua fría
es el sol de Andalucía;
ni una brasa
ni un pan hay en nuestra casa!
¡Qué perros tiempos llevamos!...
¡Tiritamos,
señor Ramos!

—

Nuestros amos
nos dicen que no hay trabajo,
que no hay tajo;
y parados en la plaza,
en el corrillo que traza
un haz de cuerpos de hilaza,
soplándonos nuestras manos,
pensamos: «¿Somos hermanos
los hombres, o es una guasa?»...
Y tiritamos en masa,
mientras un frío sutil
nos traspasa
las guayaberas de dril.

—

¡Señor Ramos,
vamos, vamos,
que no se diga jamás
que, demorando la acción
y con su buen corazón,
sea usté un parado más!
¡Hacia atrás
no se puede ir en la lucha,
que hay gran paro y hambre mucha
que frunce nuestros hocicos!...
¡A la hucha,
a la hucha de los ricos!...
¡Que los que en rápido afán
a San Juan de Luz se van
a dulcificar su cruz,
entreguen algo de luz
y se queden con San Juan!

—

¡Señor Ramos,
tiritamos;
pero en usted confiamos,
por ser un ministro amigo!...
¡Para el frío que pasamos
lo que más necesitamos
es un ministro de abrigo!

LUIS DE TAPIA

Visado por la censura

U. H. P.

EL RELOJ

Por Mario de la Viña

El movimiento revolucionario crepitaba en su punto más alto. De las cuencas mineras llegaban sin cesar camionetas cargadas de hombres armados, y un tren blindado había entrado, resoplando orgulloso, en la estación de la ciudad. Por los caminos melancólicos del otoño asturiano también caminaban, lentos, los carruajes patéticos de los heridos en la lucha. Aviones prepotentes espiaban desde lo alto y dejaban caer su metralla. Los campesinos, sudando pavor, recogían sus animales y se encerraban a piedra y lodo en sus casas. Las noches no se acababan nunca, y los días, aquellos días de la revolución, soleados y limpios, saturaban el ánimo de congoja.

El silencio estaba roto y nadie ni nada podía hacer fraguar su cemento. Por los valles y las cimas, en los hondones de los ríos y en la calma de las playas apartadas, el ruido se encabritaba y retorcía furioso. Trayectorias de bala, gritos recalentados en lo íntimo de las gargantas, miradas de odio, brillos de metales homicidas rasgaban la seda del espacio y se incrustaban furiosos en la diana enemiga. Asturias se había hincado las uñas en el centro de su pecho antiguo, y en un arranque heroico hizo saltar su carne y el corazón quedó, rojo, frente al sol.

Un aire de pasión corría por las calles de la ciudad. Aquella mañana la explosión de una bomba había incrustado contra la piedra dura de unos soportales las vidas de treinta hombres. Las palomas de un parque volaban enloquecidas, atormentando las distancias de virajes agudos. En las esquinas vigilaban las bocas de los fusiles y la fatalidad iba y venía pesadamente por los ámbitos.

En aquel barrio, dominado por los revolucionarios, había cesado la lucha. Tras los cristales de las casas se veían cabezas temerosas que pretendían averiguar lo que sucedía. Pasaba alguna que otra mujer con panecillos o con latas de leche. Las chimeneas de las casas peinaban humos blancos y densos de papeles y maderas.

Por un extremo de la calle,

Ministerio de Educación, Cultura y Deporte 2012

solitaria en aquel instante, apareció un grupo de hombres armados. Con los fusiles al hombro y hablando animadamente el grupo azul avanzaba lento. Y de pronto sonó un tiro seco, rotundo, y un trozo de la cal de una pared cayó al suelo hecho pedazos. Los revolucionarios, que caminaban despreocupados, quedaron como clavados en el centro de la calle. Cinco mosquetones miraron fijamente hacia adelante. Hubo un silencio grave, y, al fin, un mozo rubio dijo:

—Nos han disparado desde alguna casa.

—Sí—afirmó otro, mirando la pared donde se había estrellado la bala—. Tuvo que ser desde alguna casa. Si llegan a apuntar bien...

Los mosquetones seguían vigilando. El mozo rubio exclamó:

—¡Cobardes! ¡No tienen cara! Si damos con el que disparó lo va a pasar mal. Vamos a registrar casa por casa. Tú—señaló a uno—quédate aquí y no les quites ojo a los portales.

Los tres hombres subieron por una escalera estrecha y limpia. En la puerta del piso llamaron recio. Nadie contestaba. Volvieron a llamar, esta vez con las culatas de los fusiles. A poco, y sin ruido, la puerta se abrió y una mujer joven asomó la cabeza. La voz de la mujer temblaba medrosa. El mozo rubio la tranquilizó y le dijo lo que querían.

Dentro de la casa, en una sala encerada, había otras dos mujeres. La de más edad contestó serena a lo que le preguntaron.

—No. Aquí no hay ningún hombre. Somos nosotras tres solas. Mi hermana, mi sobrina y yo. He oído el tiro. Pero desde aquí nadie ha disparado.

El mozo rubio repuso que lo creía todo; pero que tenía que registrar la casa. «Prefiero cien enemigos de frente a uno solo por la espalda», dijo nervioso. Luego ordenó a sus compañeros que examinaran con cuidado las distintas piezas del piso. El se quedó de pie, junto a un espejo, mirándose la cara sucia de barbas.

Las tres mujeres se habían sentado de nuevo y esperaban. Por el interior de la casa se oían los pasos rudos de los que buscaban. Un canario amarillo comenzó a cantar muy suave. Y un gato obscuro saltó, silencioso y elástico, sobre un sillón y empezó a lamerse las manos.

El mozo rubio se limpiaba una mancha de hollín que tenía en la frente. Al mismo tiempo, por el espejo, observaba a uno de los suyos que estaba registrando el cuarto inmediato. El compañero indagaba con el fusil debajo de las camas. Después abrió un armario, apartó las ropas que guardaba y lo volvió a cerrar. Y de pronto clavó sus ojos en el cajón entreabierto de una mesita y alargó la mano. Pero se contuvo y echó una mirada recelosa a su alrededor. Convencido de que nadie le veía sacó del cajón algo que brilló y se lo guardó en un bolsillo. El mozo rubio, que no había perdido detalle de todo aquello, siguió limpiándose la cara frente al espejo.

Volvían los otros dos compañeros. Ninguno había encontrado nada sospechoso. El ladrón, apoyado en el marco de la puerta de salida, liaba un pitillo. El mozo rubio interrogaba a las mujeres:

—¿Qué tenían ustedes en el cajón de aquella mesita?

—Nada—contestó la más vieja, toda temerosa, porque de todo temía.

—¿Nada?

—Nada; no, señor, nada. Somos nosotras tres solas. Mi...

La voz metálica del mozo rubio la interrumpió:

—Está bien. ¿Y tú?—preguntó dirigiéndose al ladrón—. ¿No has encontrado nada en aquella mesita?

El aludido cambió de color. Esforzándose dijo que no, que no había encontrado nada. Y vibraba aún en sus labios la última palabra de su respuesta cuando la culata del fusil del mozo rubio cayó como una maza sobre su cabeza. El golpe fué tan violento que la culata se rompió, y el ladrón, con el cráneo deshecho, fué retrocediendo, retrocediendo grotescamente, hasta que se desplomó de espaldas escaleras abajo. Todo había sucedido en un instante. Las mujeres temblaban de espanto. El mozo rubio dijo a sus compañeros:

—Bajad y sacadle a ése un reloj del bolsillo. Acaba de robarlo aquí, del cajón de aquella mesita. Yo lo he visto. Entregádselo a esas mujeres. Es suyo

Redacción de LA LIBERTAD, teléfono num. 27154

La vida deportiva

FUTBOL

El Madrid F. C., a Valencia sin Lecue

El Madrid F. C. ha designado su equipo para el partido de Valencia. No puede jugar Lecue, resentido del encuentro de Montjuich, al que ya fué en circunstancias difíciles. Reaparece Hilario en su lugar. En cambio, podrá alinear se Pedro Regueiro y, desde luego, Quincoces.

El equipo es el siguiente:

Zamora; Ciriaco, Quincoces; Pedro Regueiro, Bonet, Sauto; Kelemen, Luis Regueiro, Sañudo, Hilario, Emilín.

Sale hoy a primera hora para Valencia.

CARRERAS DE GALGOS

Esta tarde, a las cuatro, en el Stadium Metropolitano, DIEZ INTERESANTISIMAS CARRERAS DE GALGOS.

El seleccionador nacional no ha dimitido

Vitoria, 28.—Don Amadeo García Salazar se halla en ésta desde el martes, a las doce de la noche.

Al fin hemos podido hablar con el seleccionador nacional de «sus asuntos». Y ha sido en nuestra propia salsa donde nos ha cabido el alto honor de escuchar de sus labios esta impresión, que ofrecemos al lector.

—Querido Amadeo: Me va usted a referir a qué obedece esa versión sobre su supuesta dimisión del cargo de seleccionador nacional.

—Pues muy sencillamente. La víspera del encuentro que acaba de ventilarse en Barcelona, en un instante de verdadera preocupación, hubo compañero suyo que me llamó por teléfono y me hizo, entre otras, una pregunta, que de alguna forma tenía que contestar, y la respuesta fué ésta: «Es muy posible que los sucesivos encuentros internacionales los vea yo de espectador desde la tribuna.» Eso es todo y de ahí ha nacido la noticia de mi alejamiento del puesto que ocupo. En la vida, amigo mío, cuando pesa sobre uno la responsabilidad del cargo, una cosa es el deseo y otra muy distinta el deber, y frecuentemente se desarrolla un fenómeno que nosotros, los médicos, llamamos reacción biológica, que nos indica en los momentos serenos cuál es la obligación.

Además—añade—, mi cargo nace de la voluntad de una Asamblea, y pertenezco, por tanto, a la misma, ya que sus miembros me confirieron el nombramiento, siendo la Federación Española la única autoridad representativa de esta Asamblea, que es, en definitiva, la que dispone de mi puesto. Por esta razón puede asegurarse no ser cierto que yo haya presentado la dimisión, ni verbalmente ni por escrito, a la Federación Española, pues con sus miembros rectores permanecí en Barcelona hasta nuestra despedida, una vez terminados los actos protocolarios que se celebran después de esta clase de partidos, y a nadie hice sabedor de ningún propósito por mi parte en el sentido que se ha hecho público.

Yo no puedo desertar de mi puesto en estos momentos en que, además, la herencia que dejaría no tendría nada de agradable, y mi deseo es poder poner todavía el entusiasmo y el esfuerzo de que soy capaz con mis modestos conocimientos en servicio de una recuperación que permita colocar el fútbol español dentro del prestigio internacional que se merece y al que tiene perfecto derecho.

CIRCO DE PRICE

Torneo internacional de catch-as-catch-can. Categoría pesada

HOY SABADO, 29, A LAS 10,45

Cinco grandes combates

GENERAL, DOS PESETAS

EXITO CLAMOROSO

OBTENGA SU ENTRADA CON TIEMPO

¡MENOS MAL!

Fracasa en Chile un golpe de Estado

Lo intentaron varios ex oficiales del Ejército

Santiago de Chile, 28 (urgente).—El Gobierno ha logrado abortar un intento de golpe de Estado.

Han sido detenidos 15 ex oficiales del Ejército, quienes intentaron apoderarse del general Novoa, jefe del Ejército, para conseguir el mando de las fuerzas militares y posiblemente también del Gobierno.

La intentona ocurrió en el Cuartel general del Ejército, situado frente al palacio del Gobierno.

El Gobierno conocía de antemano el complot que se preparaba, y, por lo tanto, pudo montar una guardia especial, que detuvo inmediatamente a los comprometidos.

MOVIMIENTO OBRERO

Represaliados de Artes Gráficas

Las Juntas directivas gráficas ruegan a todos los represaliados de estas organizaciones acudan hoy sábado, a las once de la mañana, a la Casa de Plueblo para recibir instrucciones.

A los funcionarios de Telégrafos socialistas y simpatizantes

Se convoca a todos los funcionarios de Telégrafos, militantes socialistas y simpatizantes, para que concurran a una reunión mañana, a las once de la mañana, Piamonte, 5, primero, Secretaría de la Unión de Grupos Sindicales Socialistas, para tratar de la constitución del Grupo socialista de funcionarios de Telégrafos.

Por la Comisión ejecutiva de la Unión de Grupos Sindicales Socialistas, *Angel Peiñado*, secretario.

Grupo Sindical Socialista de Tranvías

Se ruega a todos los compañeros, pertenezcan o no al Grupo, se personen por esta Secretaría, Piamonte, 7, a las tres de la tarde, para asistir al acto del S. R. I.

Grupo Sindical Socialista de Camareros

Este Grupo celebrará junta general extraordinaria en la noche des hoy sábado, amanecer del domingo, a las dos de la madrugada, en su domicilio social (Casa del Pueblo), para un asunto de interés relacionado con la organización.

Grupo Sindical Socialista de Peones en general

Este Grupo Sindical ruega a todos sus afiliados pasen por la Secretaría número 1 hoy, a las cuatro y media de la tarde.

Agrupación de Dependientes Municipales de Madrid (Sección de Talleres)

Esta Sección celebrará junta general hoy, en la Secretaría número 27 (Piamonte, 2), a las seis y media de la tarde.

Caja de Previsión del Arte de Imprimir

Hoy, a las siete de la tarde, celebrará junta general extraordinaria esta Asociación para tratar y discutir una proposción sobre los asociados parados que se encuentran fuera de reglamento.

También, si hay tiempo para ello, se celebrarán las elecciones para elegir la Junta directiva.

Sindicato de Trabajadores de Banca y Bolsa

Se ruega a todos los compañeros represaliados por la huelga política de Octubre de 1934 se pasen por nuestro domicilio social hoy sábado, a las diez de la mañana, para darles instrucciones respecto a la reincorporación al trabajo.

Las fiestas de Carnaval

Lar Gallego

Hoy, de once de la noche a la madrugada, tendrá lugar en los salones del Ansonia Club (segundo piso del teatro Alkázar, Alcalá, 20) el baile de Piñata que anualmente organiza esta Sociedad.

Las invitaciones pueden recogerse en la conserjería del Centro, Mariana Pineda, 5.

La Casa de Aragón

Los fotógrafos de la Prensa diaria madrileña nos ruegan la publicación de la siguiente nota:

«Este Centro regional, que tan brillantes bailes ha dado estos Carnavales, celebrará hoy, a las once de la noche, en la sala de fiestas del palacio de Madrid-París (avenida de Pi y Margall, 10), que se hallará magníficamente adornado, un gran baile de disfraces en honor de sus socios y simpatizantes, cuyo acto, a juzgar por los éxitos tan resonantes que han obtenido en los festejos que llevan celebrados, promete verse concurridísimo.»

Fomento de las Artes

Mañana domingo, a las cinco en punto de la tarde, se celebrará un gran baile de Piñata en los salones del domicilio social de esta entidad, San Lorenzo, 15.

En este baile se hará un simpático homenaje a Momo, y habrá sorteo de regalos y originales sorpresas.

Las invitaciones pueden recogerse en Secretaría, de siete a nueve de la noche, o bien a la entrada del baile.

Unión Bancaria

Esta Sociedad celebrará hoy, a las diez y media de la noche, su segundo baile de Carnaval en la sala de fiestas del Metropolitano, el que espera verse tan concurrido como el anterior, obsequiándose a las señoritas que asistan con originales regalos.

Té-baile azul-plata

La Agrupación de Antiguas Alumnas de la Asociación de la Enseñanza de la Mujer celebrará hoy, de cinco y media de la tarde a nueve de la noche, en los salones del Palace Hotel, un extraordinario baile de disfraces azul-plata, repetición del organizado con tanta brillantez días pasados y que será una de las fiestas más lucidas del Carnaval.

Se ruega a las señoritas asociadas soliciten sus invitaciones en la Escuela de Enseñanza de la Mujer, San Mateo, 15, o en el Palace Hotel, así como también que concurran con los originales disfraces de su creación.

Elemento Joven del Centro de Instrucción Comercial

Mañana, a las once de la noche y en los salones del hotel Nacional, se celebrará un baile de despedida del Carnaval, para el que hay organizados atractivos concursos, rifas, cotillón, etc. Las señoritas serán obsequiadas con multitud de artículos propios de estas fiestas y muestras de acreditados productos de las más importantes firmas comerciales. Invitaciones, en Pontejos, 2.

Centro Instructivo del Obrero

El Grupo Artístico Recreativo de este Centro celebrará hoy sábado, a las diez y media de la noche, en su domicilio social, un gran baile de máscaras. Mañana domingo, a las cinco de la tarde y a las diez y media de la noche, celebrará dos bailes de Piñata, otorgándose un premio al concurrente que disfrazado, mejor imite a algún artista de cine.

NAUFRAGIO DE UN PESQUERO

Mueren ahogados sus cuatro tripulantes

Vigo, 28.—Anoche salió de la ribera de Berbes la embarcación pesquera «Laurita II», tripulada por el patrón Antonio Cordero y los pescadores Balbino Moreira, Bautista Rodríguez y un hijo de éste, llamado Alfonso.

Un fuerte golpe de mar lanzó la embarcación contra los bajos de Agoeiro y desapareció entre las aguas con sus cuatro tripulantes.

Los de otra pesquera han manifestado que han visto los cadáveres cerca de las islas de Cíes; pero que no pudieron recogerlos porque daban remolque a una embarcación que iba averiadísima a causa del fuerte temporal.

Hoy se hará a la mar la embarcación «Carmen Alonso» y explorará los lugares cercanos al del accidente en busca de las víctimas del siniestro.

La Federación Nacional de la Industria Ferroviaria

Recibimos la siguiente nota:

«Ante la provocación constante que la presencia de los esquiroles en los talleres generales de la Compañía de M. Z. A., al haber acordado la Empresa el que éstos trabajaran en un turno de noche, y ante la actitud viril de nuestros compañeros de los citados talleres, ponemos en conocimiento de todo el personal que este Comité Nacional visitó ayer, día 28, al señor subsecretario de Obras públicas, el cual, y en nombre del ministro, nos aseguró categóricamente que aquel personal esquirol no volvería a trabajar en la mencionada Empresa, siendo, por tanto, falsa de toda falsedad la información facilitada por la Dirección de la Compañía de que el lunes volverían al trabajo los esquiroles de referencia.

Por tanto, encarecemos a todos los compañeros la máxima serenidad, pero también la vigilancia más estrecha, por si la Empresa tratara de sabotear las disposiciones del Gobierno.—*El Comité Nacional de la F. N. I. F.*»

SUCESOS

Suicidio—Alfonso Gómez Blanco, de veinticinco años, natural de Puertollano, que se hallaba recluído en la sala de dementes del Hospital Provincial, se arrojó ayer por la mañana por una ventana al patio del edificio. Murió a los pocos momentos.

Muerte natural.— El empleado del Gobierno civil Rafael Frías Peraza, cuando se hallaba prestando su servicio sufrió un colapso y falleció.

Atropellos.—Ramona Lapena Fernández, de setenta años, domiciliada en Bravo Murillo, 26, fué atropellada por una camioneta y resultó con lesiones de pronóstico reservado.

—El niño Luis Quer Olmo, de cinco años, habitante en el paseo de Yeserías, 57, fué atropellado por un camión, cuyo número se ignora.

La criatura resultó con lesiones de importancia.

Un plazo para la entrega de armas en Alicante

Alicante, 28.—El gobernador civil ha dado cuatro días de plazo a los poseedores de armas cortas y largas de cañón estriado para que las entreguen en el Gobierno o en los cuarteles de la Guardia civil.

Ha realizado una excursión por los pueblos más importantes de la provincia, de los que ha traído una excelente impresión. Cree posible que en breve pueda ser restablecida la normalidad en la provincia, suspendiéndose el estado de excepción.

Ha manifestado a los periodistas que se ha interesado cerca del Gobierno respecto a la situación que atraviesan varios pueblos, y que es verdaderamente angustiosa, a los fines de que se les conceda el auxilio que necesitan.

UNA PROTESTA DE LA AGRUPACION PROFESIONAL DE PERIODISTAS

El jefe de la Oficina de Prensa de la Dirección de Seguridad

La Agrupación Profesional de Periodistas celebró anoche junta general, en la que se trataron diversos asuntos y se tomaron diferentes acuerdos. Entre éstos figura la protesta de la Agrupación contra el nombramiento de jefe de la oficina de Prensa de la Dirección general de Seguridad en favor del Sr. Millán Borque.

Parece ser que el Sr. Millán Borque fué redactor de un diario asturiano de los que más se distinguieron por su campaña de violencias, calumnias e injurias contra republicanos y socialistas luego del movimiento insurreccional de Asturias. La Agrupación entiende que no era quien formaba parte de la redacción de un diario que ha realizado tal labor el más indicado para ser favorecido con un cargo al triunfar el Frente Popular y llegar al Poder aquellos que, por el periódico de que formaba parte, fueron constantemente injuriados.

EN LA CUENCA DE PEÑARROYA

Los mineros declararán la huelga si no son readmitidos los empleados

Peñarroya, 28.—Circulan rumores señalando para el próximo lunes la declaración de la huelga general en esta cuenca minera si no se readmiten a los empleados cesantes a consecuencia de los sucesos de Octubre.

Parece que la Empresa se niega a readmitirlos, alegando que esta readmisión ha de ser sometida a la Dirección general de las minas, que radica en París. Los obreros manuales que se hallaban en la misma situación han sido admitidos; pero se han negado a entrar al trabajo mientras no reingresen los empleados de oficina que están despedidos.

Los dirigentes de las organizaciones obreras realizan gestiones para conseguir una solución favorable que evite el planteamiento de la huelga anunciada.

La actitud del autotransporte

Con motivo de las últimas disposiciones que el actual Gobierno viene dictando en materia de transportes, se están recibiendo en el ministerio de Obras públicas infinidad de telegramas de las Asociaciones y transportistas de toda España felicitando al Gobierno por su justo proceder y solicitando la sindicación obligatoria del autotransporte.

UNA PETICION

La Asociación Nacional de Secretarios de Ayuntamientos

El Comité Central de la Asociación Nacional de Secretarios de Ayuntamiento ha visitado al ministro de la Gobernación para pedirle que sea suspendida la aplicación de la nueva ley Municipal, en lo que respecta a los secretarios de Ayuntamiento de tercera categoría, hasta que sea reformada dicha ley por las nuevas Cortes, y que sean sacadas a concurso restringido todas las vacantes existentes, muchas de ellas a consecuencia del concurso de traslado de Agosto último.

T. S. H.

PROGRAMAS

Para hoy

Unión Radio (E. A. J. 7, 274 metros).—A la una, campanadas de Gobernación; señales horarias; «El cock-tail del día», por Perico Chicote; música variada; a las dos, cambios de moneda extranjera; concierto de sobremesa por el sexteto de Unión Radio: «Phi-Phi», Christiné; «Manon», Massenet; «Serenata», Pierné; «Moskova», Borodín; «Marcha del zarevitch Dimitri», Moussorgsky; a las tres y cuarto, diario hablado; continuación del concierto de sobremesa por el sexteto de la estación: «Alma de Dios», Serrano; «Gavota», Mozart; «Humoresque», Max Reger; «Goyescas», Granados; «Suspiros de España», Alvarez Alonso; a las cuatro, campanadas de Gobernación; fin de la emisión.

A las cinco, campanadas de Gobernación; música variada; Guía del viajero; a las seis, Biografías sonoras del cinema: «Lilian Harvey», por Rafael Gil; a las siete, diario hablado; música de baile; ciclo divulgador del Libro, con la cooperación de la Cámara Oficial del Libro de Madrid: «El papel y el libro», por D. Gervasio Collar, presidente de la Sección de Fabricantes de Papel de aquella Cámara; a las ocho y cuarto, diario hablado; recital de canto por Pascual Bloise; a las nueve, ciclo de charlas literario-culturales: «Los ríos de España», «El Guadalquivir», por D. Serafín y D. Joaquín Alvarez Quintero, presentados por José Francés; concierto por el sexteto de la estación.

A las diez, campanadas de Gobernación; a las diez y cinco, diario hablado; transmisión desde un teatro de Madrid; a las once cuarenta y cinco, diario hablado; a la una, campanadas de Gobernación; cierre de la estación.

Para mañana

Unión Radio (E. A. J. 7, 274 metros).—A la una, campanadas de Gobernación; señales horarias; «El cock-tail del día», por Perico Chicote; música variada; «El Evangelio comentado», charlas morales, por el padre Francisco Peiró; a una y media, orquestas Ibarra; a las dos, música variada; a las cuatro, campanadas de Gobernación; fin de la emisión.

A las cinco, campanadas de Gobernación; música variada; a las seis, Reseña semanal de arte, por Silvio Lago; a las siete, música de baile; a las nueve, concierto por el sexteto de la estación; intervención de Ramón Gómez de la Serna; fragmentos de zarzuelas; a las once y media, música de baile; a las doce, campanadas de Gobernación; cierre de la estación.

Cosas de toros

Domingo Ortega, enfermo

El famoso diestro Domingo Ortega se ha visto obligado a guardar cama a consecuencia de una fuerte afección gripal.

Aun cuando en días anteriores sufrió alta fiebre, ayer tarde se encontraba bastante aliviado.

Deseamos al valiente matador de toros rápida mejoría.

El domingo habrá novillada

Mañana domingo, si el tiempo no lo impide, se celebrará en la plaza de toros de Vista Alegre el primer festejo de la temporada.

El prestigioso taurino D. Arturo Barrera, empresario de la plaza carabanchelera, que se propone organizar muy buenos programas, ha preparado para empezar un cartelito muy decente. Actuarán Niño de la Estrella, Martín Bilbao y Chico de la Botica, con reses de doña Juliana Calvo.

Una novillada

En Olmedilla (Valladolid) se ha celebrado una novillada, en la que se lidiaron reses de Sanz Cerezo, que resultaron bravas.

José Ballesteros estuvo superior. Fué ovacionado y cortó orejas. Albaito cumplió.

Una condecoración al aviador Menéndez Peláez en la fiesta de esta tarde

En la fiesta que la Sociedad Cubana de Beneficencia ha organizado para las seis de la tarde de hoy, consistente en un té-baile, en honor del intrépido aviador cubano Menéndez Peláez, y que tendrá efecto en el hotel Ritz, le será impuesta al glorioso piloto por el ministro encargado de Negocios de Cuba, Sr. Pichardo, la insignia de la Orden de Carlos Manuel de Céspedes, con que el Gobierno de aquella República acaba de condecorar al mencionado aviador por la hazaña que ha realizado.

Las tarjetas de adhesión al acto, al que concurrirá, con la Embajada y el Consulado, toda la entusiasta y numerosa colonia hispanocubana de Madrid, pueden solicitarse por los teléfonos 32.659, 60.832, 51.998, 27.389 y 12.857.

INFORMACIONES REGIONALES

ZARAGOZA

Casas recomendadas

BARES

SAVOY, Conde de Aranda, 27. El más variado surtido en tapas, mariscos y pastelería.

CASAS DE COMIDAS

CASA MARIN, plaza de Salamero, 5. Teléfono 4.746.

CONSERVAS

Aceitunas y encurtidos. B. Egea. Estébanez, 11 y 13.

GARAJES Y TALLERES

«Ford». Servicio permanente. Paseo de la Mina, 3. Teléfono 4.870.

AUTOMOVILES PARA EXCURSIONES

E. Matamoros y Compañía. Plaza del Teatro. Teléfono 2.722

HOTELES

Hotel Hispano-Francés, Cerdán, 1.

RESTAURANTES

Salduba. Cubiertos y a la carta.

Fábricas de

CALZADO

Picados Sandalias-Robert, Cortes de Aragón, 39.

CONSTRUCCIONES METALICAS

Electromecánicas. Talleres Tello. Calefacción eléctrica, industrial, doméstica. Pignatelli, 43. Teléfono 3.245.

Amado Laguna de Rins, S. A. Metalistería, tornillería y precintos.

Carvajal. Pignatelli, 43. Persianas metálicas. «Cámaras de aire» patentadas.

E. Bartolomé. San Pablo, 39. Cocinas y estufas.

DULCES

Fresas, fresones y plátanos de Aragón. Ginés, San Pablo, 43. Teléfono 1.468.

Barquillos y galletas para helados. Pascual Espí, Palomeque, 9.

HARINAS

Alejandro Cancer. Marca «Poderosa». Costa, 14.

LICORES

Antonio Quílez. Germanías, 34.

TEJIDOS

Fábrica de boinas. R. Tello, Barrio del Castillo, 175. Sucursal y despacho, Escuelas Pías, 63.

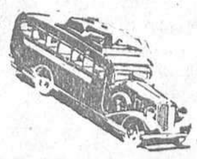

VIAJES POR CARRETERA

	Salidas de Zaragoza	Llegadas a Zaragoza
BELCHITE, LETUX, LECERA, Conde de Aranda, 45	16 —	9,15
CASTEJON DE MONEGROS, LA ALMOLDA, Conde de Aranda, 45	16 —	10 —
GELSA, Santa Catalina, 4. J. Julián	17,30	9,15
LANAJA, Fuenclara, 2. E. Martín	17 —	8,30
REMOLINOS, Santa Catalina, 4	18,30	9,45
TARAZONA-SORIA, Conde de Aranda, 8	8 —	9,30
Idem íd. íd	17 —	15 —
TORRES DE BERRELLEN, Conde de Aranda, número 41	12,15	9 —
UTEBO, MONZALBARBA, plaza del Teatro. Teléfono 2.722	12,30	14 —
Idem íd. íd	18 —	19,30

Ministerio de Educación, Cultura y Deporte 2012

La nueva conquista de Granada

II.--Esta es la vida cotidiana

Por María Martínez Sierra

Unas cuantas visiones rápidas, pero que se quedan grabadas para siempre en el cristal de la conciencia:

Amanece. Entra el tren, viniendo de Castilla y de la Mancha, en tierra granadina. Muerde el frío. Parada en una fementida estación. Un grupo de chiquillos asalta el tren. Mal cubiertos de harapos, descalzos, greñudos, los magníficos ojos ardiendo en el rostro, a cuya piel morena no ha tocado el agua desde el día del bautizo. No son mendigos. Son algo peor: son «hambrientos». No piden limosna. No claman, entre zalamería y picardía, como el niño mendigo madrileño, por la perrilla, por la moneda... Piden con ansia el pan que al viajero le puede haber sobrado de la merienda, ahora que casi nunca lleva nadie merienda en el tren. Esa es la cantilena que parte el corazón: «Señorita, ¿no le ha sobrado un cachito de pan de la merienda? ¡Mire bien, señorita..., un cachito de pan!»... Y no es mentira, porque, si el pedazo de pan se encuentra y se entrega, no ha saltado el chiquillo al andén cuando ya se han apoderado del despojo las manos esqueléticas de una anciana... Anciana digo; tal vez no tiene cincuenta años, aunque la perra vida le ha echado encima pesadumbre de siglos.

Uno de los rapaces, para ablandar mejor la voluntad del viajero que le está mirando desde la ventanilla del tren, baila flamenco—los pies descalzos sobre el asfalto helado—y contorsiona el cuerpo desmedrado en lascivo meneo, mientras clama, como sus compañeros de hambre: «¡Señorito, un cachito de pan, un cachito de pan!»... Hay que cerrar los ojos, apretándolos, y poner aún las manos sobre los párpados para no ver. Pero se sigue viendo; a través de los días, se sigue viendo...

*

Mitin de primero de Mayo en un pueblo del distrito de Loja. Al aire libre. Una explanada donde termina el mísero poblado. De un lado, una loma; del otro, las bardas de un corral; al fondo, un barranco. Tarde con desazón. Las nubes, empujadas por el viento, llevan, sin duda, mucha prisa por huir del lugar. Por tribuna, una mesa de taberna apoyada en el portón de un no sé si garaje o cochiquera. Los «oradores» vamos encaramándonos a ella y sosteniéndonos sobre ella como Dios nos da a entender. El viento desgarra las palabras, y pienso que no las deja oír. ¡Hace bien! ¿De qué sirven palabras ante la sórdida tragedia? A mí, por lo menos, las que debo decir se me enredan entre los dientes y antes de pronunciarlas las muerdo con rabia rencorosa ante su inevitable ineficacia. ¿Quién las está escuchando?

En la explanada, un centenar de hombres—esqueletos más bien—que para sostenerse en pie parecen estar apoyados en su propio fantasma, y que nos oyen, más que por los oídos, por los ojos alucinados. En la loma, en las bardas del corral, otro escaso centenar de mujeres. Vestidas de negro, acurrucadas, posadas diríase mejor, con inquietud de pájaros dispuestos a echarse a volar a la menor alarma... Porque tienen miedo. ¿A qué? A todo. Al *amo*, al que sin dar trabajo lo sigue siendo, porque lo puede dar si así le place, y hasta en negarlo, negando con ello el derecho a la vida, hace acto de soberanía... A nosotros, porque representamos la protesta, la inquietud, la perturbación que puede exponer a la represalia última, a la pérdida cierta de la incierta esperanza. Se han quedado a distancia; no nos quieren oír; nos miran, es cierto, como a cosa curiosa y peligrosa; pero a cada instante vuelven la cabeza hacia atrás, porque en aquel «atrás», más allá del barranco, en otra loma que domina de lejos el poblado, está un grupo de hombres, los representantes del *Poder* en el pueblo, «los del amo». Desde mi vacilante tribuna no alcanzo a ver si visten zamarra, uniforme o sotana. De todo habrá, gracias a Dios, que *orden* y *capital* tienen muchos y diversos sostenes. Ello es que se destacan en lo alto, sobre el fondo de nubes azoradas, y que están al acecho, recontando...

Y junto a la mesa, delante de los hombres—¡querubines que estáis más allá de las nubes, cubríos el rostro con las alas!—, casi otro centenar de niños famélicos. Cuellos ahilados, cabezas grandes, vientres hinchados, rodillas nudosas, piernecillas torcidas, pies planos... Unos, soñando aún con el pecho agotado de la madre, se chupan los dedos; otros abren la boquita de pez en desmayo de extrema necesidad. Y nos miran muy fijos con sus ojos tan grandes, y parece que con el negro mirar nos dijesen: «Mujer, esas palabras que tiras al viento, ¿por qué no se comen?»

*

Esto—y aquí está la tragedia—en tierras de Granada no es excepción. Esto en pueblos y pueblos y pueblos—doscientos cuatro tiene la provincia y hay en verdad pocos privilegiados—es la vida corriente y cotidiana. Más de cincuenta mil seres humanos reducidos a la condición del animalejo, que al despertar no sabe dónde estará el alimento necesario para no perecer. Y que, naturalmente, no pueden tener voluntad más que para buscarlo o soñar que lo buscan. Esto es el interior de la provincia. Mañana bajaremos a la costa, a la orilla del mar azul-turquí, al paraíso mediterráneo, sueño de poetas, tema de copleros y discurseantes. ¡¡El mar latino!! ¡Soñad, soñad con él los que no hayáis vivido siquiera una deslumbrante mañana de Junio de Motril a la Rábita!

Una felicitación a LA LIBERTAD

Señor director del diario LA LIBERTAD. Madrid.

En sesión celebrada el día 24 del actual por este Ayuntamiento republicano que tengo el honor de presidir, acordó, por unanimidad, constara en acta su agradecimiento al diario LA LIBERTAD, de Madrid, por la constante y valiente campaña sostenida en bien de la República y felicitarle por el triunfo obtenido para su restablecimiento.

Lo que tengo la satisfacción de comunicarle.

Fraternalmente le saluda, *A. Valderrama.*

Utrera, 27 de Febrero de 1936.

ASTURIAS, EN EL MITIN DE HOY

Vienen con los mineros de Turón los huérfanos y viudas

A las nueve de la mañana de hoy llegarán a la estación del Norte las personas que integran la Comisión designada por el Socorro de Asturias para asistir al grandioso mitin que por la tarde se celebra en la plaza de toros de Madrid, organizado por el Socorro Rojo Internacional.

Forman la citada Comisión mineros de Turón y huérfanos y viudas de los fusilados en Asturias durante la represión.

UNA INICIATIVA DE ANTONIO DE LEZAMA QUE HACE SUYA "LA LIBERTAD"

La casa de Javier Bueno

Señor D. Antonio Hermosilla, director de LA LIBERTAD.

Querido Antonio: Esta carta que te escribo a ti, pero que va rectamente al corazón de cuantos amen nuestra sufrida y generosa profesión, que se dirige a las mujeres, a los hombres de izquierda, a las personas sensibles, es para suplicarte que LA LIBERTAD, el órgano auténtico y genuino de la democracia y el republicanismo, tome una iniciativa que exteriorice y dé realidad a la admiración y al cariño que inspira un hombre como Javier Bueno, el gran periodista a quien las derechas martirizaran cruelmente.

Tú sabes, tan bien como yo, lo que es Javier Bueno en la intimidad, sus excelsas virtudes ciudadanas, su hombría de bien. Es preciso que este querido camarada, que tanto ha sufrido, tenga una alegría, la alegría de un hogar modesto y risueño, un rincón donde acogerse al encanto de los libros y los periódicos y las cuartillas.

A otro insigne periodista, a Luis Bello, le regaló España una casa como agradecimiento a su magnífica campaña en pro de las escuelas.

¿Por qué no hacer lo mismo con Javier Bueno, que lo ha dado todo por el ideal?

Estoy seguro de que una subscripción popular, eminentemente popular, con la cuota máxima de una peseta, para que puedan acudir a ella los más modestos, daría más que suficiente para el hogar de Javier Bueno.

Republicanos, socialistas, comunistas, trabajadores intelectuales, pueblo asturiano, mineros de Ríotinto y Almadén, ciudadanos de la gran Cataluña, campesinos, mujeres... Todo el que piense en izquierda, cuantos sepan apreciar la conducta abnegada del insigne periodista, quienes sientan latir un corazón generoso, contribuirán a esta subscripción.

A tu gran espíritu acudo para que lances esta iniciativa, que constituiría un homenaje y una ofrenda de cariño al que sufrió resignadamente martirio por la idea.

Te abraza,

ANTONIO DE LEZAMA

*

Ahí está, expresada con el entusiasmo y la nobleza propias de quien, como Antonio de Lezama, siente el compañerismo con limpia emoción, lanzada la idea, que ha de parecer a todos a quienes Lezama invoca en su carta no solamente oportuna y magnífica, sino de una finalidad que—¡estamos tan acostumbrados los periodistas al abandono de los demás!—ha de convertirse en una realización práctica que ayude la vida del fraternal camarada Javier Bueno.

LA LIBERTAD hace suya desde este momento la iniciativa de su compañero y subdirector Antonio de Lezama. Y añade que la idea debe tener un desarrollo inmediato, para lo cual propone se nombre la Comisión organizadora, en la que deben figurar representaciones de la Agrupación Profesional de Periodistas, de la que Javier Bueno es presidente; de la Casa del Pueblo, de los periódicos y organizaciones afines.

LA LIBERTAD recaba el honor de encabezar esta subscripción popular con los nombres de toda su Redacción en pleno.

	Ptas.
Antonio Hermosilla, director	1,00
Antonio de Lezama, subdirector	1,00
Eduardo Haro, subdirector	1,00
Ricardo Hernández del Pozo, redactor jefe	1,00
Luis de Tapia	1,00
Manuel de Castro	1,00
Lázaro Somoza Silva	1,00
Rafael Carbonell	1,00
Augusto Barcia	1,00
Francisco Gómez Hidalgo	1,00
Félix Paredes	1,00
José Manuel Fernnádez	1,00
Eduardo de Guzmán	1,00
Antonio Nicás	1,00
Carlos Pérez Merino	1,00
Carlos Gómez (Bluff)	1,00
José Guzmán López	1,00
José Ojeda	1,00
Heliodoro Fernández Evangelista	1,00
Carlos Bonet	1,00
Fernando Lucientes	1,00
Alejandro de la Villa	1,00
Arturo Pérez Camarero	1,00
Mateo Hernández Barroso	1,00
Darío Pérez	1,00
César M. Calderón	1,00
José Sánchez	1,00
Bautista Salamanca	1,00

IMPORTANTE DESPRENDIMIENTO DE TIERRAS

Dos casas sepultadas y otras tres ruinosas

Lugo, 28.—Comunican de Chantada que en el pueblo de Arriba, a orillas del río Miño, ha ocurrido un gran desprendimiento de tierras, que alcanza una extensión de un kilómetro y una anchura de 500 metros. A consecuencia de ello quedaron sepultadas dos casas. Otras tres amenazan ruinas. No ha habido desgracias personales.

El gobernador ha dispuesto la salida de técnicos para que visiten aquella zona y dicten las oportunas medidas de seguridad.

UN HECHO INEXPLICABLE

Un amigo de Calvo Sotelo y asambleísta de Primo de Rivera, director general del Tesoro

Ayer se nombraron diversos directores generales del ministerio de Hacienda. Antes, naturalmente, se había exigido la dimisión a quienes ocupaban dichos cargos. Nos parece bien, perfectamente bien. Nos lo parece, porque el Frente Popular, porque el Gobierno republicano, necesita imprescindiblemente que quienes ocupan los altos cargos, que quienes directamente colaboran con él, sientan amor encendido al régimen y se esfuercen por facilitar su labor. Pero en las dimisiones hay una omisión. Y significativa. La del director general del Tesoro, que sigue ocupada por el Sr. Forcat.

El Sr. Forcat lleva no sabemos cuántos años al frente de la Dirección general del Tesoro. No sabemos cuáles serán—si es que existen—los merecimientos extraordinarios del Sr. Forcat que le hacen permanecer en una Dirección general con unos u otros Gobiernos, con monarquía o con República. Lo que sí sabemos positivamente es que el Sr. Forcat no tiene nada de republicano. Porque el Sr. Forcat fué uno de los más entusiastas colaboradores de Calvo Sotelo. E incluso formó parte de aquella parodia de Parlamento que ideó Primo de Rivera y que llamaba Asamblea nacional.

¿Puede un colaborador de Calvo Sotelo y Primo de Rivera, puede un asambleísta seguir al frente de una Dirección general, como la del Tesoro, con un Gobierno republicano e izquierdista? Nosotros creemos que no. Porque lo creemos, señalamos asombrados la supervivencia del Sr. Forcat. Nos figuramos que se tratará de un olvido. Que esperamos ver subsanado sin pérdida de momento.

—Hay un refrán que dice: cuando en mi casa me llaman de usted, o ha habido palos o los va a haber.
—Ahora es al revés; es cuando le llaman a uno de tú.

¡HAY QUE HACER JUSTICIA EN ASTURIAS!

¿Por qué no se hizo ningún caso de las denuncias de Marco Miranda, Gordón Ordás, Fernando de los Ríos y los presos de Oviedo?

Los que provocaron la revolución y ampararon la barbarie deben ser castigados con arreglo a la ley

Hay un anhelo fervoroso en el pueblo, un deseo vehemente de que se haga justicia rápida y ejemplar. Es hora ya de ir señalando a los culpables, a todos los culpables de la represión asturiana. De señalarlos claramente sin vacilaciones, sin medias tintas, sin dudas de ningún género. De señalarlos de modo y manera que los conozca todo el mundo y nadie pueda alegar ignorancia. Y señalar no sólo a los ejecutores materiales, a los que cumplían las órdenes de disparar la pistola o destrozar a palos los riñones de un pobre minero, sino de hablar de quienes dieron esas órdenes, de los mayores culpables, de los que tienen una más grave, concreta y directa responsabilidad en las mil tragedias que cubrieron de luto a España entera. Vamos a señalar a varios hoy. Otros días seguiremos. Pero es momento adecuado para colocar en la picota a todos los que tienen sobre su conciencia las muertes de centenares de honrados trabajadores asturianos.

LOS PROVOCADORES: SALAZAR ALONSO Y GIL ROBLES

Es difícil que falten agentes provocadores en ningún movimiento social. A veces el movimiento triunfa y los provocadores pagan cara su acción. Pero la mayor parte de las veces logran su objetivo: empujar a las masas, obligarlas a emprender una lucha para la que no están preparadas, hallar pretexto para herir, matar y destrozar.

En Octubre hubo agentes provocadores. No ha sido preciso que nadie les acusara. Ellos mismos han hecho gala de su provocación cuando pretendieron cobrar el premio que sus amigos les discernían por haber obligado a estallar el movimiento revolucionario cuando los trabajadores y los republicanos no estaban en condiciones de alcanzar la victoria. Salazar Alonso lo dijo claramente en una conferencia del Círculo de la Unión Mercantil, con las siguientes frases:

«Siempre creí que el Gobierno debía provocar la revolución, y al no producirse la crisis como yo patrocinaba, pregunté a los ministros si se encontraban con fuerza moral para provocar la revolución. No hubo crisis, y se facilitó la fecha de Octubre a la revolución, ya que estaba anunciada para cuando se constituyese el Gobierno en que entrase la Ceda.»

Gil Robles no ha sido, por su parte, menos claro. También él provocó la revolución. También lo dijo claramente en las siguientes palabras pronunciadas durante una conferencia en Acción Popular:

«Yo tenía la seguridad de que la preparación del movimiento que se había hecho desde el Poder quería un aplazamiento. Y en aquellos momentos en que yo veía la sangre que se iba a derramar me hice esta cuenta: Puedo dar a España tres meses de tranquilidad aparente si no entro en el Gobierno... ¡Ah! Pero entrando, ¿revienta la revolución? Pues entonces, que estalle. Y eso fué lo que hizo Acción Popular.»

Hay otros provocadores. Hay otros que cooperaron con Salazar y Gil Robles a que fuese inevitable el movimiento de Octubre. Pero ninguno lo ha confesado con tan clara espontaneidad. Salazar Alonso y Gil Robles, sí. Ellos se han jactado de provocar el movimiento que costó cinco mil muertos. Ellos son los más culpables de que esas víctimas se produjeran.

ROCHA Y LA MUERTE DE SIRVAL

Se produce la revolución y se inicia la represión. Empiezan a sonar los nombres de Villafría, Tenderina, San Pedro de los Arcos, La Matorra, San Esteban de las Cruces, Carbayín y La Cabaña. Muere Luis de Sirval. Los periódicos extranjeros publican datos espeluznantes sobre la barbarie represiva. En el Congreso—estamos ya a mediados de Noviembre—, dos diputados hablan del asesinato de un periodista en el patio de la Comisaría de Oviedo. Son Hermenegildo Casas y Marco Miranda. Narran, sin poner al desnudo toda la crudeza de la tragedia, cómo Ivanoff disparó los siete tiros de su pistola.

En el banco azul no está Lerroux. Don Ale ha querido pasear esta tarde, porque no le importa nada de la muerte de Sirval. Pero allí están sus compañeros. Entre ellos, Rocha. Rocha se indigna contra los diputados que denuncian la barbarie. Grita:

—Yo no puedo creer eso de un hombre que viste uniforme. ¡Eso es falso!

Es inútil que se le diga una y otra vez, en todos los tonos y formas. Rocha seguirá diciendo que es falso. Don Ale afirmará que es mentira. Y el propio fiscal que deba acusar a Ivanoff le defenderá enérgicamente, al tiempo que dedica sus mayores ataques a los «sujetos desaprensivos que fueron a Asturias para falsear la verdad»...

¿QUE PASO CON LA DENUNCIA DE MARCO MIRANDA?

En los finales de Noviembre vuelve a intentar hablar D. Vicente Marco Miranda. Marco Miranda ha estado en Asturias. Recorrió los barrios de Oviedo, recogiendo de labios de los familiares de las víctimas el relato horripilante de la barbarie. Tiene datos ciertos, concretos, irrefutables. Cuando empieza su discurso, le interrumpen violentamente. Apenas puede decir que en Villafría se ha destrozado, asesinado, raziado. Rocha—tampoco hoy D. Ale quiere estar en el banco azul—está en pie, nervioso, aparentemente indignado.

—¡Todo es falso! Su señoría viene aquí a cooperar con los extranjeros indeseables que están fomentando una leyenda negra...

Es inútil que Marco Miranda insista en hablar. Desde el banco azul, desde todos los escaños de la mayoría, le increpan violentamente. Por último, le dicen:

—Si tiene la seguridad de que todo eso no es una fantasía, denúncielo a los tribunales...

Marco Miranda replica:

—Presentaré mi denuncia ante los tribunales...

Y la presenta. El día 4 de Diciembre de 1934 entrega al fiscal de la República una denuncia sensacional. En ella, con toda clase de detalles, con los nombres de medio centenar de testigos presenciales, el relato de los crímenes horrendos de Villafría, Tenderina, San Esteban y La Cabaña. El fiscal de la República es el representante del Gobierno. El Gobierno tiene que conocer la denuncia por el fiscal. Los hechos que se denuncian son absolutamente ciertos. Son, además, fácilmente comprobables. Sin embargo, no se hace nada. Absolutamente nada. Por lo menos; los culpables, todos los culpables, siguen en la más negra e indigna de las impunidades...

DIEGO HIDALGO O LA EGOLATRIA

Estamos ya en Enero. Se ha hecho pública la denuncia de Marco Miranda. Se conocen también las de Fernando de los Ríos y Gordón Ordás. Se sabe quiénes fueron los autores de la barbarie que enlutó los barrios de Oviedo. Se sabe, sin duda posible. Y es entonces cuando D. Diego Hidalgo publica un libro: «Por qué fuí lanzado del ministerio de la Guerra».

Don Diego Hidalgo fué ministro de la Guerra en el Gobierno que provocó la revolución. Y D. Diego Hidalgo, cuando sabe positivamente, cuando tiene que saber todo lo ocurrido en Asturias, escribe en dicho libro:

«Esa idea de que el Tercio y los Regulares puedan emplear en el combate procedimientos contrarios al derecho de gentes o dedicarse a la «razzia», al despojo o al pillaje, es un tópico novelero.»

¡Tópico novelero! ¡Y sabía ya lo ocurrido en Villafría, por ejemplo! ¡Tópico novelero! ¿Por qué no se molestó D. Diego Hidalgo en preguntar a los vecinos de los barrios de Oviedo? ¡Ellos sí que pudieran informarle de lo que son los «tópicos noveleros»!

Pero a D. Diego Hidalgo no le basta con esto. Y todavía escribe en el mismo libro:

«No me importa que se me tache de ególatra, si me apunto el tanto de haber designado para el mando de las tropas de Africa que operaron en Asturias al teniente coronel Juan Yagüe.»

No; nosotros no le llamaríamos ególatra precisamente. Le llamaríamos otras cosas.

Pero bueno es acordarse, en la hora de exigir responsabilidades, de Diego Hidalgo. El de los tópicos noveleros. El de la ególatría.

LERROUX ENCUBRE Y AMPARA LA BARBARIE

Félix Gordón Ordás ha sido ministro de la República. Es hombre serio, de gran prestigio y elocuencia. Félix Gordón Ordás ha estado en Asturias. Marchó de pueblo en pueblo por la zona minera, recogiendo datos horripilantes, comprobando personalmente saqueos, torturas, asesinatos y barbaries. A primeros de Diciembre pide, como diputado que es, que el Gobierno de Lerroux le conceda una interpelación para hablar de los crímenes de Asturias. El Gobierno promete dársela; pero no se la da. Es inútil que la pida en distintas ocasiones. Las promesas siguen; pero a finales de Diciembre se cierran las Cortes, y Gordón Ordás no ha podido hablar.

Insiste todavía una y otra vez. Cuando se convence de que no se le quiere oír, cuando ve que el Gobierno está decidido a que no hable, publica un documento sensacional. Va dirigido al presidente de la República. Y en él, con toda clase de datos, con pruebas irrecusables, denuncia decenas de asesinatos, de torturas y martirios. Es un relato que pone los pelos de punta y hace estremecerse de indignación a quienes le conocen. Lleva la fecha del 12 de Enero de 1935. En dicho día llega a manos del más alto magistrado de la República. Y a la de todos los ministros. Y a la de todos los diputados. Los cuatrocientos setenta y dos hombres que tienen asiento en el Parlamento lo reciben. Nadie podrá alegar en adelante que no lo conocía. Aún hace más Gordón: una tirada de ochenta mil ejemplares de su documento para repartirlo por España entera. La Policía se incauta de algunos ejemplares. Pero más de cuarenta mil son repartidos en pocos días.

El Gobierno sabe ya lo que pasó, si no lo supiera por otro conducto. Ya no hay posibilidad de alegar ignorancia. Y sin embargo, D. Ale se encoge de hombros y dice en un discurso en Sevilla:

«Los que hablan de represiones violentas confunden la que hemos tenido que hacer con la que hicieron sus sicarios. No es esto lo mismo que lo que ha hecho la gloriosa representación del Ejército. Cuando pienso en los martirios que han sufrido los representantes de la industria y de la ciencia; cuando pienso que los representantes de la religión, que realizan en los pueblos una misión de paz y cultura, fueron sacrificados; cuando pienso en aquella demagogia desenfrenada que quemó vivas a las personas...»

De las denuncias gravísimas de Gordón Ordás y Marco Miranda de los crímenes y asesinatos que se prueban y denuncian todos los días, Lerroux no quiere saber nada. Si no ordenó la barbarie, la encubre, ampara y defiende...

EL INFORME DE FERNANDO DE LOS RIOS

A finales de Diciembre, don Fernando de los Ríos visita Asturias. Luego de su viaje redacta un informe dirigido a la Ejecutiva del partido socialista. El informe es claro, concreto y dramático. El informe es publicado por «Le Populaire» de París. Los periódicos derechistas se indignan. Don Alejandro Lerroux dice:

«El escrito de D. Fernando de los Ríos ha sido enviado al fiscal. Si no es verdad lo que dice...»

Si no es verdad lo que dice, D. Fernando de los Ríos lo pasará mal. Pero es verdad. El ex ministro de la República se ratifica en todas sus afirmaciones. Hay testigos que prueban la veracidad de cuanto ha dicho. No importa. Don Ale seguirá diciendo:

—Todo son infamias y calumnias...

LOS PRESOS DE OVIEDO Y LOS INTELECTUALES DE MADRID

Avanzado ya el mes de Enero, los 564 presos sociales de la cárcel de Oviedo redactan una denuncia sensacional. En ella narran episodios horripilantes, de los que fueron testigos presenciales. Hay una larga serie de crímenes, de asesinatos, de torturas indignas.

Don Julio Alvarez del Vayo entrega en propia mano de don Alejandro Lerroux el documento acusatorio con las quinientas sesenta y cuatro firmas. Don Ale no dice nada. Pero en la cárcel de Oviedo, en todas las cárceles de Asturias, siguen las palizas bestiales contra los detenidos.

Después, a medida que transcurren los meses, hay otras denuncias y otros clamores. Javier Bueno denuncia al fiscal de la República las torturas de que

Ministerio de Educación, Cultura y Deporte 2012

fué objeto; los intelectuales madrileños protestan airadamente pidiendo justicia; España entera se hace oír, a pesar de la mordaza de la censura, y en todas partes resuenan maldiciones contra los asesinos y sus amparadores. ¡Es igual! Don Alejandro Lerroux, que sabe ya la verdad, si alguna vez la ignoró, sigue repitiendo:

—Todo son mentiras, infamias y calumnias...

¡JUSTICIA!

No sabemos, ni nos importa hoy dilucidarlo, si D. Alejandro Lerroux y los Gobiernos por él presididos dieron órdenes para que en Asturias se hiciese todo lo que se hizo. Lo que sí sabemos, fuera de toda duda, es que esos Gobiernos y esos hombres, sabiendo todo lo que sucedía, conociendo todos los asesinatos cometidos, no hicieron nada por impedirlos y mucho menos por castigar a los culpables. Y esta lenidad, este amparo y encubrimiento de la barbarie, les hace cien veces más culpables que los autores materiales de las palizas, de las torturas y de los crímenes...

SESIONES MUNICIPALES TEMPESTUOSAS

Los alcaldes de Burgos y Palencia tienen que dimitir

Burgos, 28.—En la sesión del Ayuntamiento tomaron posesión del cargo de concejales tres socialistas.

En la tribuna pública se promovió un escándalo al aparecer el alcalde, D. Manuel Santamaría, que hace tiempo se separó del partido socialista, en que militaba.

Los concejales de dicha significación pidieron al Sr. Santamaría que dimitiera, y al tratar éste de defenderse y justificarse, se promovió gran escándalo, por lo que la citada autoridad suspendió la sesión y dimitió.

Continuó luego la reunión, y durante ella se cantó «La Internacional».

Se formó una manifestación, que se dirigió hasta el Gobierno civil, desde uno de cuyos balcones el gobernador les dirigió la palabra, exhortándoles a disolverse, como así lo hicieron.

*

Palencia, 28.—Con motivo de la reposición de los concejales del Frente Popular, celebró sesión el Ayuntamiento.

La tribuna pública estaba abarrotada.

A la sesión asistió el nuevo gobernador civil, Sr. Roig, quien saludó al pueblo palentino en la persona de sus representantes legítimos.

Después, entre constantes interrupciones del público, continuó la sesión, procediéndose a discutir la actuación del alcalde republicano conservador, D. Salustiano del Olmo, quien se vió obligado a dimitir.

Como las intervenciones del público fueran cada vez más frecuentes, hubo que suspender la sesión.

El público, sin salir del salón, cantó «La Internacional» y vitoreó a los concejales izquierdistas.

LOS «CAMELOTS» SE ENTRETIENEN

Substituyen la flor de lis por una moneda de cincuenta céntimos

París, 28.—Cumpliendo la orden de disolución del Gobierno de las organizaciones realistas, que prohibe también que sus miembros ostenten la insignia borbónica con la flor de lis, los jefes de las Juventudes realistas han ordenado que todos los miembros lleven una moneda de cincuenta céntimos en la solapa. Estas monedas, de bronce y aluminio, brillan como si fueran de oro.

Los «camelots du roi» han recibido hoy cartas de sus jefes anunciando la disolución de la organización; pero se cree que están preparándose para organizarse en otra forma para finalidades políticas.

DIPUTACION PROVINCIAL

Nombramientos de Ponencias y Comisiones

La Comisión gestora, reunida ayer bajo la presidencia del señor Henche, procedió a la elección de las siguientes Ponencias y Comisiones:

Servicios Hospitalarios. — (Comprende exclusivamente el Hospital Provincial.) Ponente, D. Wenceslao Carrillo Alonso, y suplente, D. Ramón Ariño Fuster.

Hospital de San Juan de Dios.—Ponente, D. Lázaro Somoza Silva, y suplente, D. Wenceslao Carrillo Alonso.

Cirugía infantil.-Depósito de farmacia y farmacias de los establecimientos.—Ponente, D. Ramón Ariño Fuster, y suplente, D. Wenceslao Carrillo Alonso.

Vías y obras.—(Comprende caminos y carreteras.) Ponente, D. Vicente González Carrizo, y suplente, D. Simeón Alonso Alvarez. —

Enseñanza y cultura.—(Comprende Colegio de las Mercedes, parte docente del de Pablo Iglesias y atenciones de cultura.) Ponente, D. Amós Acero Pérez, y suplente, D. Modesto Muro Arroyo.

Arquitectura y edificios provinciales.—Ponente, D. Lázaro Somoza Silva, y suplente, D. Vicente González Carrizo.

Asuntos contenciosos.—Ponente, D. Modesto Muro Arroyo, y suplente, D. Amós Acero Pérez.

Salubridad e higiene. — (Comprende abastecimientos de agua, alcantarillado y otras atenciones en los pueblos de la provincia.) Ponente, D. Vicente González Carrizo, y suplente, D. Ramón Ariño Fuster.

Gobierno interior.—Ponente, don Ramón Ariño Fuster, y suplente, D. Rafael Henche de la Plata.

Cédulas. — Ponente, D. Rafael Henche de la Plata, y suplente, D. Lázaro Somoza Silva.

Residencia provincial de ancianos. — Ponente, D. Ramón Ariño Fuster, y suplente, D. Rafael Henche de la Plata.

Colegio Pablo Iglesias.—Ponente, D. Amós Acero Pérez, y suplente, D. Ramón Ariño Fuster.

Servicio forestal y agropecuario.—Ponente, D. Martín Manzano Hernández, y suplente, D. Lázaro Somoza Silva.

Personal. — Ponente, D. Ramón Ariño Fuster, y suplente, D. Amós Acero Pérez.

Inclusa, Maternidad y Colegio de la Paz. — Ponente, D. Wenceslao Carrillo Alonso, y suplente, don Martín Manzano Hernández.

Subastas. — Ponente, D. Ramón Ariño Fuster, y suplente, D. Lázaro Somoza Silva.

Plaza de toros.—Ponente, D. Lázaro Somoza Silva, y suplente, D. Martín Manzano Hernández.

Asuntos sociales.—Ponente, don Amós Acero Pérez, y suplente, don Simeón Alonso Alvarez.

Dementes.—Ponente, D. Simeón Alonso Alvarez, y suplente, don Modesto Muro Arroyo.

Comisión de Hacienda y Presupuestos.—Don Rafael Henche de la Plata, D. Ramón Ariño Fuster, D. Modesto Muro Arroyo y D. Vicente González Carrizo.

Comisión especial del Colegio Pablo Iglesias.—Don Ramón Ariño Fuster, D. Ramón Acero Pérez y D. Lázaro Somoza Silva.

Comisión especial del paro obrero.—Don Amós Acero Pérez, don Ramón Ariño Fuster, D. Modesto Muro Arroyo y D. Wenceslao Carrillo Alonso.

Comisión especial de construcciones escolares en los pueblos.—Don Vicente González Carrizo, don Martín Manzano Hernández, don Ramón Ariño Fuster y D. Lázaro Somoza Silva.

Ponencia especial del empréstito.—Don Rafael Henche de la Plata, D. Ramón Ariño Fuster, don Modesto Muro Arroyo y D. Vicente González Carrizo.

El Sr. Muro solicitó que se procediera a la suspensión de todos los acuerdos adoptados desde el día 16 hasta la fecha por la anterior Comisión gestora, y especialmente el que se refiere a la distribución del crédito de 75.000 pesetas para mejora de sueldos de los funcionarios, porque creía que el reparto no iba a hacerse con la debida equidad.

El presidente le replicó que eso no podía hacerse, porque algunos acuerdos se están ya ejecutando y sería perturbador suspenderlos.

Lo que se hará será revisarlos y a la próxima sesión vendrán las necesarias rectificaciones.

El Sr. Carrillo robusteció las palabras del presidente con parecidas manifestaciones, agregando que procede ir con reflexión para que no se incurra en ligerezas, que luego habría que rectificar.

Se acordó que las sesiones se celebren en lo sucesivo los lunes, en primera convocatoria, o los miércoles, en segunda, a las once de la mañana, y se levantó la sesión.

LA GUERRA EN ABISINIA

Las fuerzas italianas se apoderan del monte Amba Alagi

¿Otra victoria etíope en Adua?

Addis Abeba, 28.—En vísperas del XL aniversario de la primera batalla de Adua, cuando los italianos fueron derrotados, están circulando numerosos rumores sobre otra victoria en Adua. Se dice que Adua fué atacada por los etíopes, y algunas personas afirman que lograron reconquistarla.

En los círculos oficiales se rechazan estos rumores, diciendo que un ataque etíope contra una fortaleza italiana no responde a la táctica abisinia.

Comunicados oficiales italianos. Ocupación de Amba Alagi

Roma, 28.—Comunicado número 138.

El mariscal Badoglio telegrafía: «Desde ayer 27 al amanecer, nuestras tropas del frente eritreo están en movimiento.

Nada importante que señalar en el frente de Somalia.»

Comunicado oficial número 139.

El mariscal Badoglio telegrafía: «Las tropas del primer Cuerpo de Ejército han conquistado Amba Alagi. Desde las once de la mañana de hoy la bandera tricolor italiana ondea sobre la cima de esta montaña, que fué testigo de la muerte heroica de Toselli y de sus hombres.»

Las tropas italianas emprenden un nuevo avance

Roma, 28.—Se reciben noticias de que ayer jueves ha comenzado un nuevo avance de las tropas italianas. Algunos periódicos se anticiparon hace una semana a publicar la noticia de la toma de Amba Alagi.

En realidad, esta semana ha sido bombardeada la región por aviones.

Las escuadrillas italianas descendieron más allá del paso de la montaña Amba Alagi, que constituye, con Amba Aradam, conquistado el 15 de Febrero por las tropas del mariscal Pietro Badoglio, las puertas de las carreteras que llevan a Dessie.

Situación y número de los efectivos militares abisinios

Roma, 28.—Parece que las tropas etíopes que se oponían al avance italiano hacia Amba Alagi no eran superiores a 10.000 hombres. Pertenecían al ejército del ras Mulugueta. Este reorganiza actualmente su ejército en la zona del lago Aschiengi, a 50 kilómetros de Amba Alagi, esperándose nuevos contingentes de la Guardia imperial y una columna mandada por el ras Chetacín, que van camino del Queram hacia el Norte.

Los ejércitos del ras Kassa y del ras Seyum, que están en el Tembien, están casi aislados. Constan de 40.000 hombres. Al Oeste están las fuerzas del ras Inmeru, que hacen frente con 50.000 hombres a las posiciones italianas situadas al sur de la zona de Adua-Axum.

El dedjaz Ali Alioubarru está en la región de Addi Abo con 20.000 hombres.

Las tropas italianas actúan intensamente

Roma, 28.—Antes del anuncio de la toma de Amba Alagi se publicó otro comunicado oficial anunciando que las tropas en el frente del Norte han estado actuando desde ayer.

Según informes de fuente extraoficial, el primer Cuerpo de Ejército italiano marchaba en tres columnas sobre Amba Alagi; pero no se sabe todavía si los italianos encontraron resistencia por parte de los etíopes.

El «raid» de una columna italiana

Roma, 28.—Se conocen detalles del «raid» efectuado por una columna ligera italiana desde Negluelli a Uadaka, mmencionado en el comunicado del día 26.

La columna avanzó rápidamente sin encontrar resistencia seria. Los italianos se limitaron a disparar sus ametralladoras contra pequeños grupos de enemigos sorprendidos en la misma carretera por el rápido avance italiano.

La columna rebasó Uadaka, siguiendo a lo largo de la pista que sube hacia Allata. Después de haber recorrido toda la región para asegurarse de que no había en ella ninguna concentración, regresó a Neguelli.

Durante los encuentros resultaron muertos cuatros oldados indígenas italianos. Las pérdidas abisinias fueron mucho más graves.

Detalles del nuevo avance italiano. Comprende un frente de más de un centenar de millas

Londres, 28. — El corresponsal de la Agencia Exchange Telegraph, con el ejército italiano del frente Norte comunica que la ofensiva italiana en dicho sector comenzó, según revelan los detalles facilitados por el cuartel general italiano, ayer.

Coomprende una línea desde Aksum a Amba Alagi, es decir, un frente de más de un centenar de millas. La columna central sigue la llamada ruta imperial de caravanas, y ha ocupado la aldea de Maimeshie. Por la izquierda avanza paralelamente otra columna, que sigue la vertiente del río Maimeshie, y ha ocupado ya las aldeas de Missambar, Aibetah y las laderas de los montes Togorah y Fingalat. La tercera columna, que se dirige hacia el Oeste, se aproxima a Torgat y ha ocupado San Michael y Betmaria.

Aunque el comunicado facilitado por el cuartel general dice que se han logrado los objetivos del primer día de avance, no se sabe si los etíopes han presentado resistencia.

Los ingleses dan armas a los abisinios

Roma, 28.—El periódico «Il Titulo» publica un telegrama de Jibuti, que dice llegan a Addis Abeba, desde la Somalia inglesa, todas las semanas, 30 toneladas de armamento y municiones.

Informes abisinios desmienten lo de que el Negus esté herido

Addis Abeba, 28. — El Gobierno ha calificado el artículo aparecido en el «Giornale d'Italia», con respecto a una supuesta herida del Negus, de «otro rumor de Jibuti», agregando que el doctor Hanner estuvo por última vez en Dessie hace quince días para llevar antídotos contra los gases asfixiantes y preventivos contra el gas mostaza, que «los italianoos están empezando a utilizar de una manera extensa».

Júbilo en Roma por la ocupación de Amba Alagi

Roma, 28.—Para celebrar la ocupación de Amba Alagi, al anochecer se han formado manifestaciones precedidas de banderas.

Los jóvenes fascistas cantan los himnos de la revolución, y las comitivas han salido de cada barrio para concentrarse en la plaza de Venecia.

Reanudación de operaciones en Somalia

Roma, 28.—En los círculos militares consideran como probable la reanudación de operaciones en Somalia.

Parece que el general Graziani ha movido sus tropas hacia la frontera de la Somalia británica.

El ex ministro etíope Afwork no está encargado de ninguna misión

Roma, 28.—En los medios oficiales se desconoce la pretendida misión secreta de que, al parecer, se hallaba encargado actualmente el ex ministro de Etiopía en Roma, Afwork Chevre Yesus.

Los periódicos italianos comunicaron ya hace algunos días su llegada a Jibuti.

Diversas noticias

Colombia aplica las sanciones al Vaticano

Ciudad del Vaticano, 28.—Ha causado enorme extrañeza en el Vaticano la aplicación de las sanciones económicas a la Santa Sede por parte de la República de Colombia.

En efecto, un paquete que fué enviado por la estafeta de Correos de la Ciudad del Vaticano a monseñor Carlos Serena, nuncio apostólico en Colombia, ha sido rechazado y devuelto al Vaticano.

En relación con esto se hace resaltar que este procedimiento no tiene en cuenta ni la calidad de nuncio apostólico del destinatario ni de la procedencia de la Ciudad del Vaticano, que es totalmente ajena, en virtud del derecho internacional, de la de Italia.

El financiero Rickett, a Addis Abeba

Londres, 28.—El «Daily Express» anuncia que el financiero señor Rickett, conocido por el asunto del petróleo abisinio, irá hoy en avión a Addis Abeba. El Sr. Rickett se detendrá en Roma, donde se entrevistará con el jefe del Gobierno italiano, Sr. Mussolini.

Esta información no ha sido aún confirmada.

Australia aumenta su flota aérea

Londres, 28.—Comunican de Melbourne que el Gobierno australiano ha decidido aumentar la flota aérea.

Chamberlain, partidario del rearme inglés

Londres, 28.—Esta noche ha pronunciado un discurso en Birmingham sir Austen Chamberlain. Aprobó la política de reorganización de los servicios de defensa imperial hecha por el Gobierno del Sr. Baldwin.

Siguiendo esta política, Inglaterra encontrará la seguridad y la paz.

Recordó que Inglaterra ha desarmado hasta el límite de seguridad y que no tiene ningún propósito belicoso.

Expuso las circunstancias en que Alemania se retiró de la Sociedad de Naciones, declarando que no se consideraba ya ligada al Tratado de Versalles. Alemania está creando el Ejército más poderoso de Europa. Ya tiene la Aviación más potente. Está organizando su inmensa industria para la producción de material de guerra.

Indicó que Inglaterra, por estas razones, no puede dejar de reorganizar sus fuerzas, afirmando al mismo tiempo su fe en el sistema de seguridad colectiva.

Añadió que aprobaba sin reservas las medidas anunciadas ayer por el Sr. Baldwin para aumentar la eficacia de la dirección de la defensa.

LOS DISTURBIOS DE SIRIA

Si en un plazo de cinco días no termina la huelga, ni se concederá la amnistía ni habrá Tratado francosirio

Jerusalén, 28.—Se asegura que el alto comisario, Sr. De Martel, ha recibido del Gobierno de París la orden de proclamar que la huelga debe terminar en un plazo de cinco días. De no ser así, la prometida amnistía y el Tratado francosirio no serán realizados.

Ayer ha habido de nuevo en Damasco manifestaciones de estudiantes. Los manifestantes arrojaron piedras contra el edificio de la Policía. Finalmente hubo que solicitar la intervención de las tropas. Los soldados tuvieron que recurrir a sus armas y dispararon contra la multitud. Veinte personas han resultado heridas. Varios estudiantes han sido detenidos.

Los estudiantes se refugiaron finalmente en el interior de la célebre mezquita de los Omaiadas, y desde ella arrojaron piedras contra los agentes. Seis estudiantes subieron al minarete, desde donde también arrojaron piedras.

MUTUA AYUDA

Se va a concertar una alianza militar entre Francia y Bélgica

París, 28.—Hoy se han iniciado en París conversaciones preliminares encaminadas a la negociación de una alianza militar francobelga de mutua ayuda.

Desde mucho antes de la gran guerra existe una alianza militar francobelga, y en el Tratado de 1920 y en el Pacto de Locarno Francia se comprometía a enviar su fuerza militar en defensa de la integridad de Bélgica y de sus fronteras si esto fuese necesario.

Sin embargo, en los últimos años se manifestó una oposición de los flamencos contra el pacto francés. El año pasado, cuando el Sr. Van Zeeland tomó el Poder, pidió que se le diera un plazo de un año después del cual sometería la balanza política de su labor. Ahora ha transcurrido un año y la oposición flamenca pregunta a Van Zeeland lo que va a hacer con la alianza con Francia.

Durante la reciente visita del señor Van Zeeland a París se evidenció que Bruselas, por razones de política interior, quiere que se abandone la palabra «alianza» que Francia, por su parte, insiste en mantener.

El Tratado de 1920 fué escrito cuando las tropas francesas aún ocupaban Coblentz y Mayence, y, por lo tanto, es anticuado y tiene que rehacerse.

Se cree que el nuevo Tratado proveerá la celebración de la consulta entre los Estados Mayores de Francia, Bélgica, Inglaterra y Holanda, en caso de peligro o de amenaza contra la seguridad de Bélgica.

A causa de las nuevas negociaciones, Francia sigue con extraordinario interés los debates en la Cámara belga sobre el proyecto de defensa nacional, que ayer fué derrotado en el Comité; pero que tiene que ser discutido por toda la Cámara. Indica la fuerza de la oposición flamenca el hecho de que una resolución de los flamencos encaminada a denunciar la alianza militar francobelga de 1920 haya sido aprobada en tres de las cinco secciones de la Cámara. Sin embargo, el Gobierno confía todavía en derrotar a los flamencos en el debate general.

CHAMARTIN DE LA ROSA

El Ayuntamiento popular acuerda la construcción de diez grupos escolares

El Ayuntamiento popular de Chamartín de la Rosa celebró sesión a las ocho y media de la noche, bajo la presidencia del alcalde, D. Manuel Horcajada.

Fué aprobada el acta de la sesión anterior, y, para los efectos legales, aunque sin la firma de los ediles de elección popular, el acta de la última sesión de la Comisión gestora.

Son despachados con rapidez, por ir todos provistos de sus correspondientes informes, los puntos del orden del día.

Entre ellos figuraba algún expediente de personal a quien ha sido necesario aplicar alguna sanción para poner freno a procedimientos, acaso tolerados por la Gestora; pero no así por la rectitud de los ediles repuestos.

Se desestiman reclamaciones de Sociedades y Congregaciones religiosas que, al amparo de las derechas, pretendían librarse del pago de arbitrios.

Quedan pendientes de aprobación las cuentas y facturas hasta que la Comisión de Hacienda las revise y autorice, si procede.

El último punto del orden del día es una proposición de la minoría socialista, quien propone al Ayuntamiento la construcción de diez grupos escolares distribuídos por la población, según la necesidad escolar de los distritos.

El Ayuntamiento habrá de solicitarlo del ministerio, comprometiéndose a aportar los solares y la cantidad proporcional que el decreto de construcciones escolares establece.

Con la construcción de los diez grupos, que supondrían 120 clases, quedaría resuelto casi en su totalidad el problema de la enseñanza en el vecino pueblo. El censo escolar de Chamartín asciende a 9.500 niños, atendidos por 40 escuelas, y éstas debidas, en su mayor parte, al Ayuntamiento de la República.

La proposición de la minoría socialista estaba acompañada del informe de la Comisión de Enseñanza y el del Consejo local de Primera enseñanza, ambos favorables, como es de suponer, y poniéndose los dos organismos a disposición del Ayuntamiento para actuar con rapidez y eficacia.

El Sr. Somoza Silva, por Unión Republicana, y los representantes de Izquierda Republicana y Radical Socialista, Sres. Jiménez Roldán y López Valle, se adhieren a la proposición, haciendo la promesa de colaborar con las Comisiones para realizar lo antes posible tan magno proyecto, primer jalón del camino que emprende el Ayuntamiento popular a su vuelta al Municipio.

Asimismo se aprueban dos mociones de la Delegación de Beneficencia y Casa de socorro.

En una propone el delegado se solicite la exclusión de Chamartín de la Rosa de la Coordinación sanitaria, considerando que con esta ley el Ayuntamiento tropieza con un obstáculo para desenvolver sus iniciativas, que en la etapa anterior constituyeron importantes mejoras en la Sanidad y Beneficencia locales, creando el Instituto de Puericultura y dotando a la Casa de socorro de un excelente servicio y medios de realizarlo.

En la otra propone la supresión de las listas y tarjetas de Beneficencia, estableciéndose la asistencia benéfica por volante.

Chamartín, población obrera, sujeta a las fluctuaciones de las crisis de trabajo, no puede tener nunca un número de familias pobres fijo. Depende éste del paro obrero, y sólo la asistencia por volantes puede remediar la necesidad cuando surge.

El Sr. Somoza Silva comunicó al Ayuntamiento su designación como gestor de la Diputación provincial de Madrid, poniéndose a disposición del Municipio para cuantos asuntos relacionados con la provincia, de interés para Chamartín, necesiten su colaboración.

Las minorías del Bloque Popular felicitan al Sr. Somoza Silva, agradeciendo su ofrecimiento y haciendo votos por que la gestión del Sr. Somoza en la Diputación sea todo lo feliz que los problemas de la provincia merecen y de él se espera.

Sin más asuntos que tratar, se levanta la sesión a las diez de la noche.

Presentación de credenciales del nuevo ministro del Irán

Ayer por la mañana presentó sus cartas credenciales al presidente de la República el nuevo ministro del Irán en España, Sr. Abolghassem Nadjara.

A la Legación acudió a recibirle el introductor de embajadores Sr. López Lago, acompañado de una sección de la Escolta Presidencial. A su llegada a Palacio, el Sr. Nadjara fué recibido por una sección de la guardia exterior, con bandera y música.

Después de la ceremonia, el ministro del Irán conversó unos momentos con el presidente de la República, cruzándose frases de recíproca cortesía.

LA DIRECCION DE LO CONTENCIOSO

Toma de posesión del nuevo director, don Luis de la Peña

Se ha posesionado en el día de ayer del cargo de director general de lo Contencioso del Estado el ilustre abogado del Estado D. Luis de la Peña y Costa, de Izquierda Republicana.

El subsecretario de Hacienda, Sr. Rodríguez Matas, en el acto de la toma de posesión, pronunció sinceras y sentidas palabras relativas a la competencia del señor De la Peña, y éste, a continuación, dirigió un saludo efusivo a todos sus compañeros y subordinados, recabando su apoyo para la labor que ha de desarrollar.

El Sr. De la Peña es uno de los más jóvenes valores de Izquierda Republicana, y llega a este puesto con un gran caudal de experiencia y un completo conocimiento de todos los problemas del departamento que ha de regir. Nosotros, que vemos con satisfacción todos los intentos del Gobierno de republicanizar los altos cargos, otorgándolos a personas de la máxima competencia, enviamos desde estas columnas al señor De la Peña nuestra más cordial enhorabuena y el sincero deseo de que alcance en el ejercicio del cargo el éxito más halagüeño.

El artículo 42 del decreto de 22 de Noviembre de 1935, en armonía con el artículo 6.º de la ley de 27 de Junio de 1934, limita a CINCO MINUTOS por cada hora de programa la radiación de publicidad. El señor ministro de Obras públicas y Comunicaciones puede obligar a las estaciones radioemisoras al cumplimiento de la ley.

El crucero "Hood", en Villagarcía

Vigo, 28.—En la bahía de Villagarcía fondeó el crucero inglés «Hood», que es el barco de guerra mayor del Mundo. Permanecerá en Villagarcía hasta el lunes, en que vendrá a Vigo, donde estará tres o cuatro días.

LA MUNDIAL
SOCIEDAD ANONIMA DE SEGUROS
DOMICILIO
PLAZA DE GARCIA HERNANDEZ, 2.-MADRID
CAPITAL SOCIAL
4.000.000 de pesetas suscrito
2.020.000 — desembolsado
Autorizada por reales órdenes de 8 de Julio de 1909, 22 de Mayo de 1918 y 6 de Julio de 1927
EFECTUADOS LOS DEPOSITOS NECESARIOS
SEGUROS DE VIDA (CON Y SIN RECONOCIMIENTO MEDICO)
SEGUROS DE INCENDIOS
SEGUROS DE GANADOS: ROBO, HURTO, EXTRAVIO Y VIDA DEL GANADO
SEGUROS DE ROBO EN GENERAL (COMERCIOS, ALMACENES, HABITACIONES PARTICULARES, BANCOS Y EXPOLIACION DE COBRADORES)
APROBADO POR LA INSPECCION GENERAL DE SEGUROS Y AHORROS

Ministerio de Educación, Cultura y Deporte 2012

EL TEATRO

CERVANTES.—«LAS TRES MARIAS», COMEDIA ASAINETADA, ORIGINAL DE PILAR MILLAN ASTRAY

La señora Millán Astray ha escrito en otras ocasiones algún que otro sainete discreto y gracioso. Cuando el tema elegido fué sencillamente popular, y aún mejor, populachero, la «contumaz» sainetera movía y hacía hablar con soltura sus personajes. Pero en la comedia de anoche la equivocación es rotunda.

Si la señora Millán Astray fuera una escritora hubiera aprovechado anoche un ambiente muy propicio y sus tres personajes —tres viejas solteronas—para trazar una honda página galdosiana.

Menos ambiciosa y más pobre de medios literarios, se quedó en una modestísima discípula de Luis del Val.

Estamos en plena temporada de niñas que buscan a sus madres; abuelos que encuentran a sus nietos; hijas desdichadas de padres muertos o desconocidos; en fin, la exaltación de los más sensibleros temas maternales, filiales y paternales..., que precisarían para ser tratados en serio una pluma que no es precisamente la de la señora Millán Astray... ni—por supuesto—la de los demás autores que están explotando el asunto.

«Las tres Marías» es una comedia falsa, cursi, conceptuosa, sin interés y sin valor alguno.

No vale la pena hablar más del caso.

Lamentamos que tan simpática y notable pareja artística como Milagros Leal y Salvador Soler-Marí no hayan encontrado algo más digno para iniciar su temporada.

La interpretación de «tal comedia», muy por encima de ella. Milagros Leal, admirable en un difícil papel de setentona llena de nervio y majeza. Amparo Astor, sencillamente magnífica en un papel que sólo hubiera mejorado la genial Leocadia Alba. Muy bien Carmen Jiménez y Candidita Losada—bellísima—. Lolita Villaespesa—joven debutante—, muy segura y eficaz y de una delicíosa figura gentil. De ellos, Soler-Marí y el Sr. Calvo.

El público aplaudió, como es costumbre, la comedia y a su autora. Pero no se engañe la señora Millán Astray con los aplausos.

No hay nada peor que un elogio inmerecido.

JOSE OJEDA

CALDERON. — «PALOMA MORENO», ZARZUELA EN TRES ACTOS, EN VERSO, LIBRO DE LOS SEÑORES SERRANO ANGUITA Y TELLAECHE, MUSICA DEL MAESTRO MORENO TORROBA

Cuando se tiene una experiencia teatral, ingenio y una pluma de origen periodístico, con un asunto nada nuevo se puede hacer una buena zarzuela. Este es el caso de los autores del libro de «Paloma Moreno». Si luego, de añadidura, el músico se compenetra hondamente con los episodios de la farsa y pone a su servicio una inspiración lozana, una originalidad melódica y una técnica depurada, tendremos en consecuencia un éxito logrado.

Porque sucede frecuentemente que el libretista atiende a su misión sin preocuparse del músico, en el sentido de proporcionarle los motivos líricos que fijan una relación emocional al conjunto de la obra. Y observamos cómo cuando van en desacuerdo uno y otro, o fracasa el libro o fracasa la partitura.

Los Sres. Serrano Anguita y Tellaeche han trazado, con los materiales de la habilidad, del interés y de la intriga, la arquitectura perfecta de una zarzuela a la española; el maestro Moreno Torroba, a su vez, se cuidó de escribir una partitura que responde también a una arquitectura musical, con su ritornelo melódico y, sobre todo, con una expresión lírica llena de matices delicados. Así, y por todo ello, «Paloma Moreno» tiene en su estructura una norma estética que resalta en los bellos pasajes de la pasión amorosa y en aquellos otros en que se cuida el ambiente de la acción y de la época con la intervención acertada de los coros o en el alarde técnico de los concertantes.

Una escena de la obra «Paloma Moreno», estrenada anoche en el teatro Calderón

(Fot. Alfonso.)

Pero hemos de confesar que no llega a satisfacernos plenamente el libro, es decir, el asunto de la fábula, porque el verso es fluído, sencillo, con bellezas emocionales, en algunos momentos de fuerza expresiva, que fueron subrayados con justos aplausos, y sólo encontramos el defecto de que volvemos a ver en escena al militar conspirador, al torero chulón, al prestamista intrigante y a las dos mujeres enamoradas de un mismo hombre, que, claro está, resulta ser siempre el tenor.

El maestro Moreno Torroba ha renunciado esta vez a la melodía fácil, y por lo mismo no ha tenido el éxito del número brillante y popular, bien que no populachero, de otras obras del insigne músico. Y hemos de elogiar esta circunstancia con absoluta sinceridad, pues ello ha dado ocasión a que su técnica se manifieste con maestría, a que los momentos musicales y sus frases tengan una fuerza expresiva de arte lírico exquisito. Algunos números son verdaderas filigranas y se bisaron merecidamente.

«Paloma Moreno» tuvo un éxito franco, que se acusó desde el primer acto.

La interpretación fué muy notable. Felisa Herrero, con su voz limpia y magnífica en los agudos y aterciopelada en las notas suaves, cantó admirablemente su particella. Asimismo Faustino Arregui, el tenor, en la plenitud de sus facultades. Conchita Panadés colaboró con brillantez a la labor de conjunto.

Eduardo Marcén, Angel de León y Manuel Rusell, muy bien, así como los coros y la orquesta.

La puesta en escena, discreta nada más, y el vestuario, a tono con la época de la acción.

Los autores salieron muchas veces al final de los actos a recibir los aplausos del público. Y hubo una nota de buen gusto: ni el músico ni los libretistas pronunciaron discursos.

LAZARO SOMOZA SILVA

Casona escribe una nueva comedia para la próxima temporada

UNA BOLA Y UN PROBLEMA

—Ya saben ustedes que Antonio Quintero y Pascual Guillén—sí, Quintero y Guillén, porque «aquello» pasó—trabajan en una obra destinada a estrenarse en el teatro de la Comedia el sábado de Gloria Guzmán. Primero dióse lectura a un acto. Y luego al segundo acto. Pero no lectura a la Empresa, sino a otras personas en quienes los autores parecen tener mucha confianza. En un piso de determinado receptáculo literario-gastronómico se reúnen de madrugada, y entre chatillo y chatillo se leen las comedias muy cómodamente. Pues bien: de este modo y en ese lugar se va leyendo poquito a poco «La bola de plata», que así se titula la nueva producción de Quintero y Guillén. Vendrá el sábado de Gloria Guzmán, y se estrenará «La bola de plata». He preguntado a Quintero, porque Guillén continúa en Barcelona buscando medicinas para curar la «afonía» a Antonia Herrero, y me ha dicho que es una comedia ésta donde se plantea un gran problema, que no me ha contado, naturalmente.

Nada de libro cómico, nada de andalucismo, aunque hay algún tipo andaluz; nada de cortijo y copla y zajón: Madrid; lo que pasa, pasa en Madrid, y alrededor, entre otros personajes, de dos mujeres para dos actrices, una cómica y otra ingenua. Todo eso está muy bien. Pero como soplan por ahí unos ventarrrones ciclónicos, a mí se me ocurre pensar si una de esas actrices, María Luisa Rodríguez, hará o no hará el papel de la nueva obra de Quintero y Guillén. Como es lógico, yo no he hablado con ellos de este asunto. De por mí sí tengo reparos que oponer. María Luisa—lo publica ya un periódico—acaso gestione cerca de Enrique de Rosas, que se halla en Norteamérica, una formación interesante. Yo sé, y no de ahora, que esas gestiones han tenido una realización epistolar, que se esperaba una respuesta. No, no; lo que ha dicho un periódico no es invento. ¿Ha contestado ya De Rosas? ¿Traza ya un plan de formación? De eso habría que discutir, porque me parece que el admirable actor argentino está ahora dedicado a «Todo un hombre» y no entra en sus cálculos venir pronto a España. Hay también en la comedia de Quintero y Guillén una característica que correspondería interpretar a María Mayor. Mas si es cierto que María Mayor—se insiste en ello—ha firmado ya con Somoza, he ahí otro problema a resolver. Yo directamente me he enterado de que no todo lo que reluce es oro en las intimidades de la Comedia. No hay sino observar a Mariano Azaña: trabaja desganado, rezando el papel, triste, deslucido, como si le pesase lo que dice, puntuando apenas, aislándose... No me lo explico. O sí me lo explico. Todo esto es sumamente desagradable, porque ya lo nota el público, y ya lo comenta en los entreactos, y lo censura. Mariano Azaña debe de tener un disgusto que no exterioriza más que así, lo cual me permite dudar del buen gusto de ese actor. Y no quiero insistir, porque luego dicen que si la toma uno con la gente. Claro que yo, fantasma, no soy sospechoso, porque a mí el arte de Mariano Azaña no me ha gustado jamás. Yo creo que no tiene gracia. A lo mejor resulta que sí, que sí que no la tiene. Allá él. El caso es que de telón adentro, los problemas se acumulan y suben hasta el andamiaje del escenario. Sin que por ahora afecten a la economía de D. Tirso, porque la Comedia, con eso que dicen que es «una cosa de mucha risa», se llena noche a noche y tarde a tarde.

HOMENAJE A RAMON J. SENDER

—Ramón J. Sender. Sí, escritor de nervio, joven, culto y rebelde. Ya sé. Escritor, además, recientemente premiado. También lo sé. Y autor, un buen autor. Se le prepara un homenaje por el premio obtenido como novelista. No me acuerdo cómo se llama la novela premiada de Sender. Pero sí me acuerdo de que es una pluma admirable la suya. Y de que el homenaje no es noticia nueva. Se ha elegido para la fiesta el escenario del Español. Representación de «El secreto», del propio Sender; recitación por Eugenia Zuffoli, intervención de destacadas personalidades... Un homenaje perfecto y justo.

LOS DEL CIRCUITO

—Han venido a Madrid y se van hoy. Ruta: Salamanca, Zamora, León y, probablemente, el Norte. Obras: «La casa de la Troya», «La tragedia de Marichu», «Nuestra Tonecha» (née «Dueña y señora»), «La plasmatoria» y «Mi hermana Concha». Fernando Fernández de Córdoba ha ido a ver «Nuestra Natacha». Y le ha interesado muchísimo, con lo que ha dado un disgusto a los adversarios sistemáticos de Casona. ¿Es que Fernández de Córdoba piensa en su día estrenar «Nuestra Natacha»? ¿Es que el circuito va a incorporar esa comedia a su repertorio?

Y A PROPOSITO DE CASONA

—La idea del homenaje progresa ostensiblemente. Creo que no tardará mucho en celebrarse la fiesta, a juzgar por lo que me dicen quienes preparan su realización. Y mientras tanto, ¿quién sabe algo de «Viaje de vuelta», la nueva comedia de Alejandro Casona? El camarada fantasma que tengo de centinela en el Victoria dice que en esa obra Casona plantea un problema estético, que canta al optimismo y que la estrenará también la compañía Díaz de Artigas-Collado. Casona parece ser que quiere tener terminada «Viaje de vuelta» para fin de temporada. Entonces la estrenaría por provincias, y en invierno podría inaugurar en Madrid con esa comedia.

UNA DESAUTORIZACION A RAJATABLA

—Telefonea el colega fantasma barcelonés: «¡Aquí, Barcelona! He visto a Antonia Herrero. No está afónica. Pega gritos y todo. Llega al recontra «re» sobreagudo. ¡Magnífica de voz! Por cierto, ojo a esto: Antonia Herrero no podrá trabajar en el Romea. Si trabajó una noche no trabajará más, porque Clemente Burgas—también es nuestro querido amigo D. Clemente—no se lo consiente. ¿Que qué ha dicho ella? ¡Ah! No sé. Sin autorización de Burgas no puede actuar. Claro; Antonia, esta vez no ha hecho bien las cosas. Puede que quiera formar por su cuenta. Pues que forme. Pero la cooperativa con Antonia, no. Esto es lo que sé. Aquí se ha recibido un telegrama de Burgas desmintiendo especies gratuitas. Yo que él no desmentiría nada. Que digan lo que quieran. Hay que estar por encima del bien y del mal. ¡Adiós, que pasan los tres minutos!»

El gran éxito de Henry Bernstein en Londres

En Londres se acaba de estrenar la comedia de Henry Bernstein «Esperanza», traducida al inglés con el título de «Promise». La obra tuvo una entusiasta acogida, y en ella se distinguieron los intérpretes que aparecen en esta fotografía de izquierda a derecha, y que son: Edna Best, Arm Todd, Ralph Richardson, Madge Titheradge y Robert Harris

Nadjm Abel Yhasem, nuevo ministro del Irak (Persia) en España, que ayer presentó sus cartas credenciales a su excelencia

DESPUES DEL TRIUNFO

La gran manifestación que celebrará mañana el Frente Popular

La Casa del Pueblo a los trabajadores madrileños

«Camaradas: Despues de los acuerdos recaídos en la reunión de Juntas directivas en la noche de ayer, el Gobierno ha dictado una disposición a virtud de la cual obliga a los patronos a la readmisión a sus puestos de todos los trabajadores despedidos con ocasión de las huelgas políticas o por sus ideas.

Ante este acuerdo, y a requerimientos que nos han hecho los elementos que forman el Frente Popular, asistirán a la manifestación que tiene proyectada para el próximo domingo las organizaciones obreras afectas a la Casa del Pueblo de Madrid.

Al adoptar esta resolución no modificamos lo fundamental de lo acordado por las Juntas directivas, ya que el Frente Popular acepta las conclusiones propuestas por esta Junta administrativa y concretadas en los cuatro extremos siguientes:

Primero. Reposición e indemnización de todos los trabajadores despedidos con motivo de las huelgas políticas o por sus ideas durante el año de 1934.

Segundo. Aplicación inmediata de los beneficios de la amnistía a todos los delitos de carácter social y que con ellos tengan relación, aunque estén clasificados como delitos comunes, por tenencia de armas y explosivos y por todos los que puedan ser asimilados a ellos.

Tercero. Que se juzgue a los que durante el período revolucionario cometieron arbitrariedades, maltrataron y vejaron a los detenidos. Revisión del proceso Sirval y castigo de los agentes civiles y militares que se ensañaron con los prisioneros en la represión de Asturias y en el resto de España.

Cuarto. Separación de ejercicio de sus funciones y mandos de todos los enemigos del régimen republicano que entorpecen y sabotean el espíritu democrático que debe informar a la República.

La aceptación de estos concretos enunciados, que representan un mínimo de nuestras aspiraciones de las promesas que se nos han hecho, la Casa del Pueblo de Madrid obliga a la cooperación con los elementos republicanos que componen el Frente Popular, y por ello invita a todos los trabajadores a sumarse a esta manifestación.

La manifestación saldrá a las diez y media de la mañana de la plaza de Neptuno y recorrerá el paseo del Prado y Recoletos y se disolverá en el de la Castellana, pasado el edificio de la Presidencia del Consejo de ministros, adonde se destacará una Comisión que hará entrega al jefe del Gobierno de las conclusiones propuestas.

¡¡Trabajadores!! Acudid a la manifestación. Con ello tenemos que expresar la obligación del Gobierno a no olvidar sus compromisos.

Por la Junta administrativa, *Edmundo Domínguez*, presidente; *Cándido Pedrosa*, secretario.»

El orden de la manifestación

La nota que nos envía el Frente Popular dice así:

«Organizada por el Frente Popular de izquierdas de Madrid, se celebrará una grandiosa manifestación el próximo domingo, día 1 de Marzo, a las once de la mañana, para exteriorizar la pública satisfacción por el triunfo obtenido el pasado día 16 y estimular al Gobierno para la más rápida tramitación en el cumplimiento del pacto de izquierdas.

Esta manifestación se formará en el paseo del Prado, desde la fuente de Neptuno hasta la glorieta de Atocha y calles adyacentes, y después de recorrer el Salón del Prado, Cibeles, paseo de Recoletos, plaza de Colón y paseo de la Castellana, hasta la Presidencia del Consejo de ministros, se disolverá, previa entrega por la presidencia de la manifestación al jefe del Gobierno de las peticiones objeto de la manifestación.

El orden será el siguiente:

Primero. Comité del Frente Popular y diputados electos por Madrid.

Segundo. Diputados electos del Frente que accidentalmente se encuentren en Madrid.

Tercero. Alcalde y concejales del Ayuntamiento de Madrid y representaciones municipales de pueblos limítrofes y capitales o localidades de provincia que quieran cooperar al acto con su presencia.

Cuarto. Diputación provincial y representaciones provinciales.

Quinto. Partidos republicanos por el orden siguiente:

1. Agrupación de Veteranos de la República.
2. Agrupaciones Femeninas Republicanas.
3. Unión Republicana y Juventud.
4. Izquierda Republicana y Juventud.
5. Otros partidos republicanos que quieran adherirse al acto.
6. Partido sindicalista.
7. Partido socialista y Juventud.
8. Círculos Socialistas de barriadas.
9. Partido comunista y Juventud.
10. Asociación de Amigos de la U. R. S. S.
11. Asociaciones político-sociales de izquierdas que se adhieran al acto.
—12. Junta administrativa de la Casa del Pueblo.
13. Organizaciones de la Casa del Pueblo.
14. Organizaciones de la Confederación Nacional del Trabajo que se adhieran al acto.
15. Sindicato autónomos.

Instrucciones

Las banderas, estandartes y transparentes estarán en los sitios designados al efecto a las diez de la mañana, ocupando los de las Agrupaciones políticas el frente del paseo del Prado por el orden previamente señalado.

La Junta administrativa de la Casa del Pueblo y organizaciones encuadradas en la misma ocuparán la calle de Felipe IV hasta su enlace con la de Alcalá Zamora.

Las organizaciones de la C. N. T. se agruparán a continuación de los partidos republicanos y obreros en el frente del Jardín Botánico, dando vuelta por la cuesta de Moyano, si hubiera necesidad.

El Frente Juvenil de izquierdas estará encargado de guardar el orden, formando secciones juveniles entre agrupación y agrupación políticas o sindicales, rogándose a cuantos asistan a la manifestación atiendan las indicaciones de los encargados de mantener el orden.

Dada la premura de tiempo para organizar este acto y el número de personas y colectividades que a él han de asistir, no se hace ninguna invitación directa y particular, por lo que se deben dar por invitadas cuantas personas y Agrupaciones se consideren identificadas con el espíritu de esta manifestación a la publicación de esta nota.

El orden de colocación de las Sociedades de la Casa del Pueblo

El orden de colocación de las Sociedades de la U. G. T. será el siguiente:

Primer grupo, obreros gráficos.

Segundo grupo, obreros de la construcción.

Tercer grupo, obreros de las artes blancas.

Cuarto grupo, obreros de la metalurgia.

Quito grupo, obreros de la industria hotelera y camareros.

Sexto grupo, obreros de la madera.

Séptimo grupo, uso y vestido, higiene, comercio, oficinas y banca.

Octavo grupo, obreros municipales, gas y electricidad y todas las sin determinar.

Noveno grupo, transportes.

Cada Sindicato acudirá llevando su respectiva bandera.

Si la extensión de la manifestación rebasara la calle de Felipe IV, doblará por la de Moreto en toda su longitud.

Dada la significación política de esta manifestación y el alcance que revisten las conclusiones que en ella se formulan, esperamos el cumplimiento más exacto de estos acuerdos y la obligación de las Juntas directivas a su asistencia, así como la de todos los trabajadores que a ellas pertenecen.»

Indicaciones a la Juventud Socialista

Los jóvenes socialistas de Madrid, que han colaborado con intensa eficacia en el triunfo del día 16 de Febrero, y que son una de las firmes garantías del desenvolvimiento histórico de nuestro país, tienen mañana domingo, día 1 de Marzo, una nueva e importante tarea que realizar: acudir todos a la manifestación organizada por el Frente Popular para ratificar la firme voluntad de la mayoría del pueblo de llevar a la práctica el programa electoral de las izquierdas.

El Comité de la Juventud Socialista Madrileña cita a todos sus militantes en los lugares y a la hora que se indican luego, con las siguientes advertencias:

Primera. Todos los jóvenes deberán asistir con camisas rojas o brazaletes de igual color.

Segunda. Cada distrito llevará una bandera grande que le distinga y abundantes banderas pequeñas con nuestra insignia. También llevarán transparentes con las consignas adecuadas al momento histórico que vivimos.

Tercera. Serán acatadas sin discusión las instrucciones que reciban de los camaradas responsables de la organización.

Cuarta. Se acudirá con absoluta puntualidad.

Lugares de reunión

A las nueve de la mañan, plaza de España, estación «Metro» calle de Goya, glorieta de Cuatro Caminos, Portillo de Embajadores.

Los núcleos que se formen en los citados lugares se reunirán, a las diez en punto, en la plaza del Progreso.

Todos los jóvenes procurarán acudir al lugar más próximo a su domicilio. En estos lugares se encontrarán con los camaradas jóvenes comunistas. Miembros responsables de la Juventud Socialista indicarán las instrucciones que hayan de seguirse después de estas concentraciones.—*El Comité de la J. S. M.*»

Una alocución del Comité de enlace de las Juventudes Socialista y Comunista

«Juventud trabajadora de Madrid: A todas las organizacioones de la juventud popular, Círculos, Bibliotecas, Clubs, a los jóvenes libertarios.

Una gran victoria ha sido obtenida por el pueblo trabajador el 16 de Febrero. Una gran parte del triunfo se debe a la participación activa de la juventud al lado del Frente Popular, a su abnegación y entusiasmo, a su heroísmo sin límites, que ha impreso un sello marcadamente juvenil a la victoria.

Pero nuestras necesidades, las aspiraciones por las que ha luchado la juventud, y que quiere ver rápidamente convertidas en realidad, son discutidas, retrasadas por parte de aquellos que se han comprometido a dar satisfacción a las masas, pues vacilan, se detienen, no marchan con la rapidez necesaria, haciendo peligrar la victoria.

Para mañana las organizaciones proletarias de Madrid y los partidos del Frente Popular anuncian una manifestación monstruo para demostrar al Gobierno que no estamos dispuestos a que se nos escamotee la victoria y que sean atendidas nuestras justas aspiraciones.

Las Juventudes Socialistas y Comunistas de Madrid llamamos a formar con nosotros en apretadas filas a las masas de la juventud popular, a sus organizaciones, con sus banderas y transparentes.

¡¡Por la total amnistía!! ¡¡Exigimos responsabilidades!! ¡¡Pan, trabajo a la juventud!! ¡¡Escuelas, stadiums, cultura!! ¡¡Disolución de las organizaciones fascistas!! ¡¡¡¡Anulación total de la reacción!!!!

¡Juventud trabajadora! Con nosotros marchad mañana a la manifestación.—*Comité de Enlace de las Juventudes Socialistas y Comunistas de Madrid.*»

A los maestros de Madrid y provincia

La Federación Española de Trabajadores de la Enseñanza invita a todos los maestros de Madrid y provincia para que asistan a la gran manifestación que el pueblo laborioso de Madrid, ante el rotundo triunfo alcanzado en las pasadas elecciones, celebrará mañana domingo.

Previamente nos concentraremos en la travesía de San Mateo, número 15, a las nueve de la mañana de dicho día.

Esperamos que la representación de los maestros sea muy nutrida. Por la Comisión ejecutiva, *El secretario.*

A todas las organizaciones populares del deporte

Mañana domingo se celebrará en Madrid una gran manifestación popular, al margen de la cual no puede estar la juventud progresiva que hace deporte o tiene actividades artísticas en su haber.

El Comité nacional de la F. C. D. O. de España tiene el propósito de asistir como tal organismo a este gran acto de orientación popular, y a este efecto convoca a todas las organizaciones deportivas o culturales para que destaquen representantes que, de acuerdo con la Comisión de la F. C. D. O. de E., organicen debidamente la representación popular de la juventud deportiva de Madrid que tenga el deseo de manifestarse mañana domingo.

¡Ni un solo joven debe permanecer al margen de esta demostración de consciente alegría por el triunfo del Bloque Popular!

Todos los representantes de organizaciones deportivas o culturales que deseen ponerse en relación con la Federación Cultural Deportiva Obrera de España para la organización de sus representaciones en esta manifestación, deberán personarse en la Secretaría del Comité nacional, calle de San Lorenzo, número 15.

EL COMUNISMO EN CHINA

Seis mil comunistas se internan en Chang Si, atravesando el río Amarillo

Shanghai, 28.—Según noticias del Chang Si, unos 6.000 comunistas han emprendido un ataque contra esta provincia, después de atravesar el río Amarillo, que está helado, y han penetrado unos cien kilómetros en el interior.

Las fuerzas armadas de Chang Si, que han levantado fortificaciones a lo largo del río, han entablado combates con los comunistas.

Ministerio de Educación, Cultura y Deporte 2012

LA NUEVA SITUACION POLITICA

El Consejo de ministros aprobó un proyecto de decreto para la readmisión de los obreros despedidos en las industrias particulares y el abono de las correspondientes indemnizaciones

Las fuerzas de la Legión extranjera abandonarán Asturias y regresarán a Marruecos

El Consejo de ministros de ayer

La intensificación de la construcción en España

Desde las once de la mañana hasta las tres menos veinte de la tarde estuvo ayer reunido el Consejo de ministros en la Presidencia.

Durante la reunión estuvieron en la Presidencia el fiscal de la República, Sr. Paz Mateos, y el director general de Seguridad, señor Mallol.

Los ministros abandonaron la reunión sin hacer manifestación alguna. El presidente del Consejo se remitió a la nota que facilitaría el secretario del Consejo, señor Ramos. Este dictó la siguiente nota oficiosa:

Gobernación. — Habilitando créditos para la construcción de cuarteles de la Guardia civil en Oviedo, León, Palencia y la construcción de otro en Sevilla.

Hacienda.—Varios expedientes de reorganización transitoria sobre contribución territorial rústica, urbana, industrial y de comercio por la supresión de la décima del paro obrero.

Expedientes de Clases pasivas y de inutilidades físicas.

Guerra. — Combinación de mandos, que se hará pública cuando la firme su excelencia.

Expediente concediendo la medalla militar al capitán médico don José Cuesta Muro.

Idem íd. el reingreso en el Ejército solicitado por el cabo José Iglesias Herranz, a quien alcanzan los beneficios de la amnistía.

Idem de adquisición de cien avionetas por el precio de pesetas 1.900.000.

Obras públicas.—Autorizando gastos adicionales para la contrata de varios trozos en los enlaces ferroviarios de Madrid.

Ejecución de obras en el nuevo Hipódromo y otras en el puerto de Gijón.

Instrucción pública.—Autorizando al ministro para proceder, dentro de este año, a la creación de 5.300 plazas de maestros y de maestras con destino a escuelas nacionales.

El ministro informó de las medidas adoptadas para substituir la enseñanza religiosa, quedando aprobadas.

Trabajo.—Las órdenes que ha venido dando el ministro de Trabajo sobre el reingreso de los despedidos han sido confirmadas por el Consejo de ministros y tendrán expresión en un decreto que aparecerá en la «Gaceta» de mañana, en el cual se establece la readmisión forzosa de los despedidos por huelgas y por sus ideas políticas.

Se han aprobado varios decretos restableciendo en algunos aspectos parciales la ley de Jurados mixtos.

El ministro de Agricultura ha seguido su exposición sobre el problema de los arrendamientos rústicos y los lanzamientos, que darán lugar a disposiciones inmediatas.

El ministro de Comunicaciones ha dado cuenta de su viaje a Sevilla, habiendo traído un plan de obras que puede realizarse con urgencia. Se acordó que por el ministro de Obras públicas, de acuerdo con el de Hacienda, se active con la máxima rapidez su tramitación, a fin de que las obras en Sevilla puedan comenzar en la semana próxima.

Por último se ha acordado llevar a cabo una intensificación de la construcción de obras en toda España, y, en consecuencia, en los próximos Consejos se irán aprobando las autorizaciones correspondientes.

El ministro de Trabajo añadió que una vez firmado el decreto sobre readmisión forzosa de los despedidos, facilitaría copias por la tarde en la Presidencia.

Notas de ampliación

Creación de seis mil escuelas

La reunión ministerial de ayer fué eminentemente administrativa. La parte más interesante fué la relativa a Instrucción.

El ministro del ramo informó a sus compañeros del plan que se propone seguir para llevar a efecto la substitución de la enseñanza religiosa. Esta se acometerá con toda rapidez en la instrucción primaria. En aquellos lugares donde existan locales apropiados se acometerá inmediatamente. En otros donde no existan escuelas se llevará a efecto en proporción de los edificios que se vayan construyendo. Este año se construirán locales destinados a la enseñanza en número superior a 5.300, y otro tanto ocurrirá el próximo. En un bienio se habrán construído, en su consecuencia, más de 10.600 escuelas, con lo que la substitución de la enseñanza religiosa habrá quedado realizada en dicho tiempo de manera total. Los gastos a efectuar se harán con cargo al crédito de 400 millones de pesetas que habilitaron las Cortes constituyentes por medio de autorización para hacer una emisión de Deuda especial.

El plan de enlaces ferroviarios

Merece la pena destacarse en esta referencia ampliatoria el despacho del ministro de Obras públicas.

Aparte la reanudación inmediata del plan de enlaces ferroviarios de la época en que el Sr. Prieto regentaba el departamento, se va a incrementar la construcción de manera amplísima, a fin de resolver en su totalidad, en el plazo de tiempo más breve posible, el problema del paro.

La readmisión de los obreros despedidos

El ministro de Trabajo dió cuenta del asunto de la readmisión de los obreros que dejaron su ocupación o fueron despedidos con ocasión del movimiento revolucionario de Octubre de 1934.

El ministro de Trabajo había preparado un plan para no dañar intereses, o dañarlos, en todo caso, en la medida más corta. Para ello tenía en cuenta la situación difícil que atraviesan las Empresas y también la individual de los trabajadores que habían reemplazado a los despedidos o huelguistas. Por eso, dentro de la rapidez con que deseaba llevar el desarrollo del plan, había ido procediendo escalonadamente. Se ha conseguido ya la readmisión en ferrocarriles, Ayuntamientos, panaderías, cafés y bares.

Por medio del decreto aprobado, que se insertará en la «Gaceta» de hoy sábado, se conseguirá la readmisión por parte de los patronos de pequeñas industrias, que no han podido realizarla hasta ahora más por dificultades de carácter económico que por resistencia o afán de desobedecer al Gobierno.

El decreto afecta, en realidad, a pocas industrias, pues la mayor parte de ellas, y sobre todo las que están regidas por grandes Empresas, han aceptado ya el personal y éste está trabajando.

Las peticiones de indemnización seguirán su curso normal, y podrán o no concederse, con arreglo a lo que determinen los Jurados mixtos en cada caso concreto.

El decreto no alude para nada a la situación de los admitidos en Octubre.

El Jurado mixto de Ferrocarriles y los delegados e inspectores de Trabajo

Llevó también al Consejo el señor Ramos, y fueron aprobados, otros dos decretos de menos importancia. Uno se refiere al Jurado mixto de Ferrocarriles, que por estar centralizado en Madrid imponía para los casos de despido grandes trastornos para los interesados que tenían que desplazarse. Aunque el Jurado seguirá centralizado, se incoarán expedientes, enviando documentos y reclamaciones por correspondencia, a fin de que no haya juicios. Una vez en poder del Jurado los datos necesarios, se dictará sentencia sin que los afectados se encuentren en Madrid.

El otro decreto desdobla, como estaban al principio, los Cuerpos de delegados e inspectores de Trabajo, que fueron separados por la ley de Restricciones.

La aplicación de la ley de Arrendamientos

El ministro de Agricultura continuó la exposición de su plan para combatir la situación que a muchos colonos de diversas regiones españolas ha creado la aplicación de la ley de Arrendamientos rústicos.

El Sr. Ruiz Funes está a punto de terminar la redacción de unos decretos que tal vez tendrán carácter de medidas transitorias hasta tanto se reúna el Parlamento y pueda legislar de acuerdo con la orientación política que el Gobierno representa, y que a grandes líneas se especifica en el pacto de la alianza de izquierdas.

El plan de obras en Sevilla

El ministro de Comunicaciones dió cuenta al Consejo de los daños causados por los recientes temporales en Sevilla y de la necesidad de acometer un plan de obras, que formará parte del general de obras públicas a realizar para combatir el paro e incrementar el progreso nacional. Los ministros de Hacienda y Obras públicas van a ponerse de acuerdo inmediatamente para la ejecución de tan magno proyecto.

Se retirará del territorio asturiano la bandera del Tercio

El Gobierno acordó retirar de Asturias la bandera del Tercio que aún permanece en aquella región y que se habiliten en la provincia locales para la Guardia civil y de Asalto, que permanecen en locales inadecuados e incómodos para la buena marcha de los servicios.

Se hizo, por último, un examen general de la situación, que se considera transitoria hasta tanto que las Cortes se constituyan y, en su consecuencia, se disponga de los medios jurídicos y legales imprescindibles para iniciar la obra política que sirvió de guión de propaganda electoral a los partidos comprometidos en la alianza de izquierdas.

La firma presidencial

Combinación militar

A las seis y media de la tarde acudió a la Presidencia el jefe del Gobierno, y manifestó a los periodistas que iba a preparar la firma para enviarla a la aprobación del jefe del Estado.

En efecto, poco después marchó al domicilio de su excelencia el subsecretario, y al regresar entregó a los informadores los siguientes decretos sancionados por el presidente de la República:

Guerra. — Nombrando inspector general jefe de la tercera inspección general del Ejército al general de división D. Juan García Caminero.

Idem general de la tercera división orgánica al general de brigada D. Fernando Martínez Monge.

Idem jefe superior de las fuerzas militares de Marruecos al general de división D. Agustín Gómez Morato.

Idem vocal del Consejo director de las Asambleas de las Ordenes Militares de San Fernando y San Hermenegildo, al general de división D. José Riquelme y López Bago.

Idem general de la primera brigada de Infantería al brigadier D. José Miaja Menant.

Idem de la quinta brigada de Infantería al brigadier D. Mariano Gamir Uribarri.

Idem de la décima brigada de Infantería a D. Gregorio Benito Terraza.

Idem de la duodécima brigada de Infantería al brigadier D. Emilio Mola Vidal.

Idem jefe de la circunscripción oriental de nuestra zona del protectorado de Marruecos al brigadier D. Manuel Romerales Quintero.

Idem jefe de la circunscripción occidental de nuestra zona de Marruecos, al general de brigada D. Oswaldo Fernando de la Caridad Capaz Montes.

Idem comandante militar de la plaza marítima de Cádiz, al brigadier D. José López Pinto.

Idem comandante militar de la plaza marítima de Cartagena, al general de brigada D. Toribio Martínez Cabrera.

Disponiendo que el general de brigada D. Fernando Nulet Garrido quede en situación de disponible forzoso, a las órdenes del ministro de la Guerra.

Nombrando general de la décimoquinta brigada de Infantería al general D. Rogelio Caridad Pita.

Dictando normas para la provisión de destinos en el servicio de Estado Mayor.

Aprobando el contrato celebrado entre el Arma de Aviación militar y D. Arturo González Gil, para suministro de cien avionetas, por un importe de 1.900.000 pesetas.

Decreto concediendo la gran cruz de la Orden del Mérito militar, con distintivo blanco, al general de brigada D. Manuel Nieves Coso.

Autorizando a la Asociación de Ingenieros Aeronáuticos a convocar, organizar y celebrar, bajo el patrocinio del Estado, el primer Congreso Nacional de Ingeniería Aeronáutica.

Disponiendo cese en el cargo de jefe de Aviación civil D. José Rodríguez de Lecea.

Nombrando jefe de Aviación civil a D. Ricardo Ruiz Ferry.

Propuesta para el mando del batallón de Cazadores de Africa, San Fernando, número 1, al teniente coronel de Infantería don José Vidal Fernández, y para el de Cazadores Africa Serrallo, número 8, a D. Julián Martínez Simancos.

Decreto sobre adquisición por extranjeros de propiedades situadas en islas del territorio nacional y en determinadas zonas del mismo.

Reglamento por si S. E. se digna poner aprobado.

Decreto concediendo la gran cruz de la Orden militar de San Hermenegildo al contraalmirante de la Armada D. Manuel Ruiz de Atauri.

Idem íd. la misma condecoración al general de brigada D. Abilio Barbero Saldaña.

Idem íd. la misma condecoración al general de brigada don Luis Valde Cavanillas.

Nombrando subsecretario del ministerio de la Guerra al general de brigada D. Julio Mena Zueco.

Decretos de Comunicaciones y Marina mercante

Admitiendo la dimisión de delegado del Gobierno en la Compañía Telefónica a D. Germán Inza Alvarez.

Nombrando para substituirle a D. Manuel Mateo Silva.

Haciendo extensiva la amnistía a los funcionarios de Comunicaciones.

Restableciendo el Negociado de personal de carteros urbanos y quedando al arbitrio del ministro los nombramientos.

Derogando el decreto de 5 de Junio de 1935, que estableció el régimen para el funcionamiento del Hogar Escuela de Correos.

Restableciendo las Direcciones generales de Correos y Telecomunicación y creando la de Marina mercante.

Título administrativo de subsecretario de Comunicaciones y Marina mercante a favor de D. Bernardo Giner de los Ríos.

Idem de oficial mayor de este ministerio a favor de D. Francisco de la Mata y Pozo.

Dejando en suspenso el artículo 4.º de la ley de 29 de Diciembre de 1934.

Marina. — Decreto fijando las plantillas de todo el personal que ha de integrar la Maestranza de los arsenales.

Disponiendo que el contraalmirante de la Armada D. Juan Muñoz Delgado y Garrido quede en situación de disponible forzoso.

Altos cargos de Hacienda, Instrucción y Obras públicas

Hacienda. — Restableciendo los honorarios que han de percibir los médicos que practican reconocimientos de funcionarios que soliciten su jubilación por imposibilidad física.

Admitiendo la dimisión del cargo de presidente del Consejo de las minas de Almadén y Arrayanes a D. Manuel Arenas Gargantial.

Idem íd. a D. Francisco Azpeitia Escola la del cargo de director general de Propiedades y contribución territorial.

Nombrando para substituirle a D. Gregorio Marañón Torres.

Admitiendo a D. Alfredo Zabala Lafora la dimisión del cargo de gobernador del Banco de España.

Instrucción pública.—Admitiendo la dimisión al director general de Primera enseñanza a don Victoriano Lucas de la Cruz.

Nombrando para substituirle a D. José Coll Mas.

Decreto autorizando al ministro de Instrucción pública para crear cinco mil trescientas plazas de maestros y maestras con destino a escuelas nacionales.

Idem íd. para convocar concurso para proveer las plazas vacantes de encargados de curso en los Institutos nacionales y elementales de Segunda enseñanza.

Justicia.—Decreto dictando medidas, sin perjuicio de ulteriores resoluciones del Poder público, sobre la ejecución de la ley de Fincas rústicas de 15 de Marzo de 1935.

Agricultura.—Decreto relativo a la supresión de las dos Subsecretarías generales de la Dirección general de Agricultura, montes y ganadería.

Idem íd. a la supresión de la oficialía mayor del ministerio de Agricultura.

Obras públicas.—Restableciendo en este ministerio tres Direcciones generales denominadas: de Ferrocarriles, tranvías y transportes por carretera; de Carreteras y caminos vecinales y de Obras hidráulicas y puertos.

Nombrando director general de Ferrocarriles a D. Antonio Gómez Zapatero.

Idem de Carreteras a D. Luciano Yordi Menchaca.

Idem de Obras hidráulicas a don Julio Just y Jimeno.

Decreto autorizando los gastos de tres adicionales para las contratas del trozo quinto de la primera sección, trozo primero de la sección segunda y trozo segundo de la segunda sección de los enlaces ferroviarios de Madrid por los importes que se mencionan.

El Sr. Sánchez Román visita al jefe del Gobierno

El jefe del Gobierno recibió anoche a los ministros de la Gobernación, Estado y Agricultura, que al salir no hicieron manifestaciones de interés.

También estuvo en la Presidencia el Sr. Sánchez Román, que al salir del despacho presidencial, después de permanecer dos horas con el jefe del Gobierno, dijo a los periodistas que habían estado hablando de cosas sin importancia.

—Pues la conferencia ha sido muy extensa.

—Sí, en efecto, ha sido muy extensa. Por lo visto—agregó—, el presidente tenía menos trabajo que otros días y hemos tenido más tiempo para hablar.

Todavía no se ha firmado el decreto relativo a la readmisión de despedidos

Después de las diez y cuarto de la noche abandonó la Presidencia el Sr. Azaña.

A preguntas de los periodistas dijo que no figuraba en la firma el decreto relativo a readmisión de obreros despedidos, porque no se lo habían enviado aún desde el ministerio de Trabajo, y, por lo tanto, no ha podido ser sometido a la firma del presidente de la República.

—Entonces—preguntó un periodista—, ¿ya no se firmará esta noche ni aparecerá en la «Gaceta» de mañana?

—Por hoy ya no me ocupo de ese asunto, porque el jefe del Estado tiene sus horas y yo las mías, y hasta mañana no volveré a despachar con él.

Hoy se hará público el decreto

Por no haberse ultimado unos detalles de la redacción del decreto sobre la readmisión de los despedidos, no se facilitó anoche a la Prensa; pero se dará a la publicidad en el día de hoy.

Las Empresas de monopolio readmitirán a los obreros despedidos

En cumplimiento de los deseos del Gobierno relacionados con la admisión de obreros despedidos con ocasión de la huelga de Octubre, los Consejos de Administración de las Empresas explotadoras de los monopolios de Tabacos y Petróleos y otros relacionados con el Estado han manifestado al ministro de Hacienda que habían dado el máximo de facilidades para su más rápida realización.

El nuevo director general de Prisiones

Ayer recibió a los periodistas el nuevo director general de Prisiones, Sr. Villar.

Manifestó el Sr. Villar que sus propósitos se concretaban en una frase: «Trabajar».

También preguntaron los informadores qué había de cierto sobre supuestos malos tratos a los reclusos de Barcelona, contestando que, en efecto, había leído en un diario de la noche un suelto sobre ello.

—No creo—dijo—que los funcionarios de Prisiones, de los que tengo el mejor concepto, incurran en esas faltas; pero si, en definitiva, resultasen ciertas, serían sancionadas enérgicamente, tanto por las propuestas que había de hacer por mi parte, como por la propia iniciativa del ministro de Justicia, Sr. Lara, el cual ha firmado ya las órdenes para que se realicen unas visitas de inspección y se instruyan los oportunos expedientes, si ha lugar.

PERO, ¿QUE ES ESTO?

Luis de Armiñán, ex gobernador radical de Cádiz, ocupa un alto cargo

Don Luis de Armiñán ha tomado estos días posesión de su cargo de vicesubdirector de la Junta Consultiva Nacional de Seguros. Comprendemos que la noticia sorprenderá un poco. No en balde D. Luis de Armiñán ha sido en los últimos tiempos, bajo el bienio negro de «straperlicos» y cedistas, gobernador de Córdoba y Cádiz. De su actuación en ambas provincias pueden hablar republicanos y socialistas. Pueden hablar, sobre todo, los Comités electorales del Frente Popular de la segunda de dichas provincias. Y al hablar nos dirán con qué «imparcialidad» se comportó, cómo luchó por sacar triunfante al monárquico Carranza, cómo detuvo a buen número de apoderados e interventores de izquierda e hizo otras muchas tropelías por el estilo. Algunas no pudo llevarlas a término, aunque no dejara de proyectarlas. Como, por ejemplo, la de trasladar los colegios electorales a los cortijos, donde no podrían entrar a votar más que aquellos que quisiera el dueño de la finca.

De Luis de Armiñán, de su obra en la provincia de Cádiz, habló con toda claridad y razón desde las páginas de «Política» el diputado de Izquierda Republicana D. Manuel Muñoz. No vamos a reproducir ahora aquellas declaraciones, que se hicieron famosas en la semana que precedió a las elecciones. Sólo queremos reproducir, para que nuestros lectores conozcan por completo a quien estos días se ha posesionado de su cargo de vicesubdirector de la Junta Consultiva de Seguros, un párrafo de las mismas. El siguiente:

«No se explica cómo este gobernador desempeña el cargo luego de su gestión en Córdoba. Persona que ocupa un alto puesto en la actual situación me ha revelado la conducta del Sr. Armiñán en el hecho de existir una querella contra este gobernador, presentada al Supremo, con fecha 27 de Mayo de 1934, por el procurador D. Eugenio Ruiz Gálvez, en nombre de D. Rafael Herenas Esparteros, vecino de Baena (Córdoba), aldea de Albedín, por incautación de 32.621 kilos de aceitunas, las cuales, por orden del Sr. Armiñán, fueron transformadas en aceite y vendidas, quedándose con su importe en pesetas, querella que fué admitida en auto razonado por el Tribunal Supremo de Justicia, a petición del fiscal, y que actualmente se encuentra en trámite de instrucción por éste, y presentado ante la Sala segunda del Alto Tribunal.»

¿Qué garantías de izquierdismo, de amor leal al régimen y al pueblo puede ofrecer este Luis de Armiñán? Nosotros creemos que ninguna. El puesto que ocupa, sin embargo, tiene gran importancia. No puede ser, no debe ser de ninguna de las maneras, que continúe en él. Sería como un premio otorgado por el Gobierno del Frente Popular a quien ha hecho lo posible y lo imposible por sacar triunfantes a los candidatos monárquicos y cedistas.

COMO SE HAN EFECTUADO LAS ELECCIONES EN AVILA

En Piedrahita se llevaron las actas de la oficina de Correos y pretendieron que se cursaran unas actas falsas

A medida que pasan los días van conociéndose nuevos detalles de cómo se han hecho las elecciones en determinadas provincias. A las ya conocidas, a aquellas donde los atropellos han sido tan escandalosos que no habrá otro remedio que anularlas, se suman otras, de las que hasta ahora no se tenía noticia y donde el caciquismo hizo también de las suyas. Y una de esas provincias es la de Avila.

En Avila ha sucedido, en líneas generales, lo mismo que en Orense, Baleaares, Albacete, etc. Es decir, actas en blanco, elecciones simuladas, detención de interventores y apoderados de izquierda y coacciones de todas clases y condiciones. Pero en Avila han ocurrido cosas más graves aún. Por el estilo de la siguiente:

En Piedrahita, luego de la elección, quedaron depositadas en la estafeta de Correos las actas correspondientes. Pero a las pocas horas se presentó determinada autoridad, quien, en forma imperativa, exigió del administrador de Correos la entrega de las actas. El administrador se negó rotundamente, señalando a quien se lo pedía el delito que cometía. Pero la referida autoridad no hizo caso de las razones, y casi por la fuerza, violentamente, se llevó las actas. Al cabo de unas horas se presentó nuevamente con unas actas que no eran las mismas, naturalmente, que se había llevado, pretendiendo que se les diese el curso normal. El administrador de Correos se negó terminantemente a admitirlas. No tuvo más remedio que hacerlo ante la actitud de quien se las llevaba. Pero inmediatamente se las entregó al juez de instrucción, dándole cuenta detallada de cuanto había sucedido. Y, según nuestras noticias, el juez de Piedrahita está instruyendo a estas horas el correspondiente sumario.

El hecho, con toda clase de detalles, muchos de los cuales nos reservamos, nos fué relatado ayer. Quien nos lo refería entendía que este solo atropello bastaba para anular las elecciones celebradas en Avila. Nosotros lo creemos también. Y lo exhibimos como muestra de los procedimientos que las derechas han puesto en práctica para conseguir triunfar en algunas provincias de España.

¡PARA QUE SE FIE DE LOS AMIGOS!

La Ceda quita el acta al señor Maura

Soria, 29 (dos y media madrugada).—La segunda vuelta electoral en esta provincia ha despertado gran interés, por las circunstancias en que se plantea y por tomar parte en la lucha el ex ministro de la Gobernación y jefe del partido republicano conservador D. Miguel Maura.

Se había asegurado que los dos candidatos de la Ceda se retirarían para facilitar el triunfo del Sr. Maura. Así lo habían prometido a éste los señores Gil Robles, Jiménez Fernández, Aizpún, Lucia y Salmón. El Sr. Gil Robles dirigió una carta al Sr. Maura anunciándole la retirada de los cedistas Dodero y Moreno Navarrete. Pero hoy se ha sabido, con gran sorpresa, que la Ceda de Soria, fingiendo obedecer las órdenes del Sr. Gil Robles, se aparta de la lucha, y al mismo tiempo comunica a sus afiliados que los señores Moreno Navarrete y Dodero lucharán con el carácter de independientes. Ante este incumplimiento de la palabra dada, el señor Maura ha querido retirarse de la contienda a fin de no dividir las fuerzas de derecha; pero la organización conservadora de Soria le ha hecho desistir de ello.

El pronóstico que hacen los expertos electorales de Soria es que, en vista de la actitud de la Ceda y de la batalla que libra contra el Sr. Maura, pudieran muy bien triunfar los izquierdistas señores Artigas Arpón y García y el conservador Sr. Arranz.

Lo ocurrido con la candidatura de la Ceda es objeto de generales comentarios.

PASTOR MUERTO DE UN TIRO

Avila, 28.—En el pueblo de Pedro Bernardo ha sido hallado muerto el pastor José Díaz. Fué muerto de un tiro de pistola, y se supone que el autor del crimen ha sido el dueño del ganado que guardaba.

LA SEGUNDA VUELTA

Las derechas se rinden en Castellón ante el triunfo del Frente Popular

Castellón, 28.—Ante el triunfo obtenido por los candidatos del Frente Popular en la primera vuelta, la Derecha Regional ha hecho público que retira dos candidatos, sosteniendo solamente a los Sres. Villalonga y Martí Olucha, que aspiran a las minorías.

Esta determinación resta interés a la elección del domingo, puesto que acepta el triunfo por mayorías de los candidatos del Frente Popular, cuyas votaciones en la primera vuelta fueron las siguientes:

Gómez Hidalgo, 55.511 votos; Fe Castell, 55.497; Sapiña, 54.977, y Casas Sala, 53.892.

El Sr. Cantos obtuvo 30.138 votos, y el Sr. Lerroux, 23.593.

El Sr. Cantos, que ha realizado toda clase de gestiones con las izquierdas y con las derechas, sin lograr hacerse oír, se retirará de la lucha seguramente, puesto que después de su derrota del día 16, tan festejada en toda la provincia, difícilmente lograría reunir cuatro o cinco mil votos el próximo domingo.

Millares de olivos sepultados por un corrimiento de tierras

Granada, 28.—Noticias que se reciben de Medina de Fondales dicen que el temporal de agua caída en aquel término ha originado corrimientos de tierra. Varios millares de olivos han quedado sepultados a consecuencia del fenómeno y las pérdidas se calculan en unas 70.000 pesetas.

En Güéjar de la Sierra otro corrimiento de tierras amenaza destruir dos casas.

CAMBIO DE MONEDA

En la Administración de LA LIBERTAD, Madera, 8, se facilita calderilla y cuproníquelos por papel o plata, sin comisión alguna. Horas de Caja: Once a una y media mañana y cinco a ocho tarde.

Ministerio de Educación, Cultura y Deporte 2012

INFORMACION MUNICIPAL

Se restablece la jornada de ocho horas para los funcionarios municipales

Desaparición de los cementerios privados. Mejoras urbanas

Ayer mañana se reunió el Ayuntamiento en sesión pública, bajo la presidencia del Sr. Rico.

Antes de entrar en el orden del día, el Sr. Flores Valles se lamentó de la forma en que se ha procedido a disolver el Patronato del teatro Español y pidió que, por lo menos, se tenga con los que lo formaron la cortesía de despedirlos reconociendo que han procedido en forma que bien merece que se les den las gracias.

El alcalde acogió con benevolencia la petición.

Se aprobaron sin discusión varios dictámenes.

Uno de ellos es el decreto de la Alcaldía en que se propone la devolución a sus legítimos usufructuarios de los quioscos de periódicos de que tuvo a bien apoderarse el Sr. Martínez de Velasco para concedérselos a sus amiguitos.

Se trata luego de la restitución del nombre de D. Juan Bautista Justo al grupo escolar que lo llevaba, y al que por la Gestora se dió el nombre de Lope de Vega.

El Sr. Saborit dice que no se trata de privar, ni mucho menos, de ese homenaje al inmortal poeta madrileño.

«Lo que ocurre—dice—es que el grupo en cuestión llevaba, como queda dicho, y por acuerdo de este Ayuntamiento, el nombre que luego se le quitó. Fuera de esto, Lope estará «muy» poco tiempo sin grupo, pues se le dedicará uno de los que se van a inaugurar el próximo 12 de Abril.»

En cuanto a lo de cambiar la denominación de Opera por la de Fermín Galán en la estación del «Metro» enclavada en la plaza de este nombre, dice el alcalde que ya ha hecho personalmente la gestión. Por lo que es retirada la propuesta que en tal sentido se había presentado.

Es aprobada la adquisición de unos autógrafos de doña Rosario de Acuña. También se aprueba, en votación nominal, la clausura de los cementerios privados y sacramentales de esta capital.

Se deja, asimismo, sin efecto el acuerdo de la Gestora por el que se reconocían como cementerios privados varias criptas de templos y que las religiosas utilizaban para su uso particular.

Se concede un mes de licencia al concejal Sr. Noguera, y se elige teniente de alcalde del distrito de Palacio al Sr. Ortega y Gasset.

Se aprobó un decreto de la Alcaldía restableciendo la jornada de ocho horas para los empleados municipales.

Se aprueba el crédito de 239.000 pesetas para las obras que se realizarán en las calles de Preciados y Carmen, con motivo del tendido de vía del tranvía por la última calle, proyecto que hace tiempo consideramos necesario, y que correrá a cuenta de la Empresa de Transportes en común. Con relación a este tema, el Sr. Muiño pide que desaparezca el pozo del Metropolitano de la calle de Rompelanzas, y el Sr. Cantos pide la reorganización de la circulación por el centro de la capital.

El Sr. Arauz pide amplitud y libertad administrativa en todos los problemas que, como los de flúido eléctrico, pan y transportes, son de tanto interés para Madrid. El alcalde le dice que de la entrevista que sostuvo con el Sr. Azaña salió muy bien impresionado en cuanto a los problemas interesantes para el desarrollo del Madrid soñado.

El Sr. Muiño interviene, y dice que para arreglar estos problemas a satisfacción es menester expulsar de los mandos a diversos funcionarios de Arquitectura, para poner en sus puestos a hombres de suficiente garantía técnica. También pide se desaloje definitivamente el cuartel de San Francisco, donde todavía se alojan seis soldados.

Se aprueba un escrito de la Alcaldía en que se propone la constitución de un negociado de Transportes. Para desempeñar la jefatura se ha designado al señor Gascón.

Hay varios ruegos de poco interés y se levanta la sesión.

Movimiento de personal

Ha sido destituído el jefe de la Guardia municipal, Sr. González Bravo, substituyéndole el coronel Sr. Bermúdez de Castro.

También ha sido destituído el director del Colegio de la Paloma, Sr. Canto, substituyéndole el profesor Sr. López Amor.

Nuevos delegados

El alcalde ha nombrado las siguientes Delegaciones:

Loterías: Sr. Alvarez Herrero; suplente, Sr. Muiño.

Almacén de la Villa: Sr. Muiño.

Tranvías: delegado de Circulación, Sr. García Santos.

Personal: Sr. Redondo.

Puericultura y Asistencia social: Sr. Martínez Gil.

Vocal de la Comisión de Ensanche, en lugar del Sr Cámara, señor Marcos.

Consorcio de la Panadería: vicepresidente, Sr. Henche, y vocales, Sres. Cordero, Regúlez y Barrena.

Asociación Matritense de Caridad: Sr. Martínez Gil.

Un mercadillo

Ayer mañana se instalaron nuevamente, en la calle de Calatrava e inmediatas, los puestos del mercadillo, que volverá nuevamente a funcionar mientras se terminan las obras del Mercado de la Cebada.

Sin incidentes fueron instalados los puestos en las citadas calles, excepto la de Toledo.

La anexión a Madrid

El próximo día 7 de Marzo se reunirán en la Tenencia de alcaldía de la Latina diversas representaciones de los Ayuntamientos de la cintura de Madrid para tratar de diversos asuntos de gran interés, como son la anexión a Madrid de los pueblos limítrofes, estudio de las disposiciones de la ley de Coordinación sanitaria y la necesidad de substituir las actuales Diputaciones provinciales por Mancomunidades.

La reunión será presidida por el Sr. Saborit.

Una aclaración

El delegado de Circulación nos entrega la siguiente nota:

«La Delegación de Circulación desea hacer saber, como aclaración a la nota publicada en 26 del corriente, relacionada con los permisos de conducir, que los permisos de primera clase que se mencionan en aquélla como preceptivos para los conductores de auto-taxímetros se entiende en el sentido de que deberán tenerlo aquellos que aspiren a obtener el permiso municipal correspondiente, sin que afecte a los que ya poseen aquel permiso, que tienen un plazo para renovarlo hasta Diciembre de 1940.»

Mejoras urbanas

El delegado de Víaz y Obras. Sr. Muiño, ha manifestado que muy en breve darán comienzo las obras de pavimentación, alumbrado y fontanería de la calle de la Palma, en el trozo comprendido entre Amaniel y San Bernardo.

La recogida de basuras a domicilio

Convocada por el concejal delegado de Vías y Obras, se ha celebrado una reunión, a la que asistieron los representantes de la Sociedad de Traperos, el ingeniero jefe del Servicio de Limpiezas y el consejero de la Compañía Madrileña de Mejoras Urbanas.

El objeto de dicha reunión fué tratar sobre la posibilidad de encontrar una fórmula que, resolviendo armónicamente el interés social de los traperos, permita al Ayuntamiento resolver también la recogida domiciliaria de basuras con las garantías técnicas e higiénicas que la vida moderna exige.

Del contraste de los puntos de vista, que son tan dispares, y teniendo en cuenta que el Ayuntamiento está dispuesto a solucionar el problema económico de los actuales traperos, sin que subsista el estado actual ni otro similar, es de esperar se resuelvan las dificultades y sea un hecho en breve la recogida domiciliaria a la altura de las ciudades europeas más adelantadas.

Para honrar la memoria de Sirval

El concejal Sr. Ortega y Gasset ha presentado al Ayuntamiento la siguiente moción:

«La figura del gran periodista Luis de Sirval es, por su sacrificio, el símbolo del cumplimiento del más elevado deber de la ciudadanía, el de la difusión de la verdad y el del amparo de los perseguidos por la injusticia y el crimen. El Ayuntamiento de Madrid debe honrar al que fué gran escritor, espíritu cultísimo y esclarecido, que arrostró la muerte por amor a la verdad.

El concejal que subscribe propone:

Primero. Que se haga una réplica en bronce del busto de Luis de Sirval, que posee la familia de éste, hecho por el gran escultor Barral, que se colocará en lugar adecuado en los jardines del Retiro.

Segundo. Que se dé el nombre de Sirval a una vía importante de la ciudad.»

EN EL ATENEO

En honor de Luis de Sirval

Hoy sábado, a las siete de la tarde, se celebrará en el Ateneo el acto que el Comité Sirval de Madrid ha organizado en memoria del gran escritor y periodista.

En este acto hablarán los señores Alomar, Ortega y Gasset (don Eduardo), D. Luis de Tapia, don Alvaro de Albornoz y D. Javier Bueno.

HOY REGRESAN A BARCELONA

Los consejeros de la Generalidad, en Madrid

El Sr. Companys conferencia con el Sr. Largo Caballero

Después de recibir ayer por la mañana, en el hotel donde se hospeda, diferentes visitas, entre ellas la de una Comisión de niños de las escuelas de Madrid, que deseaba conocer a los consejeros de la Generalidad, el Sr. Companys marchó al domicilio social de la U. G. T., donde conferenció extensamente con el ex ministro socialista Sr. Largo Caballero.

Trataron de los problemas políticos que plantea el triunfo electoral del Frente Popular, mostrándose ambas personalidades coincidentes en la apreciación del momento y en la necesidad de aprovechar el impulso recibido del país para realizar una labor democrática y provechosa.

Asuntos de Cataluña

El consejero de Trabajo, señor Barrera, visitó al Sr. Ramos, con quien tuvo un amplio cambio de impresiones acerca de las cuestiones sociales en Cataluña y en el resto de España, y en lo relativo a todos los extremos sobre los cuales ha de recaer inmediata solución, de acuerdo con el pacto del Frente de izquierdas.

Los Sres. Barrera y Ramos se ocuparon también de los despedidos y seleccionados, especialmente de los de la industria metalúrgica de Barcelona, con motivo del movimiento huelguístico de 1934.

El Sr. Barrera manifestó que tan pronto como vaya a Barcelona y se reintegre a las funciones de su cargo y conozca exactamente la situación en que se encuentran los asuntos de su departamento, vendrá otra vez a Madrid para conferenciar nuevamente con el Sr. Ramos.

Hoy regresan a Barcelona

Esta noche, en el expreso de las ocho y media, saldrán para la capital de Cataluña los consejeros de la Generalidad.

Acudirán a la estación para despedirles numerosas representaciones de todos los organismos que militan dentro de la disciplina del Frente Popular con sus banderas, partidos republicanos y socialista; en general, todas las fuerzas de izquierda.

Manifestación de júbilo en Archena

En Archena se ha celebrado una magna manifestación de afirmación republicana para celebrar el triunfo del pueblo, que ha sabido derrotar en las urnas a la reacción imperante en España.

No hubo que lamentar ningún incidente. Al final de la manifestación marchaban dos artísticas carrozas, la una simbolizando la República, encarnada en la preciosa hija del poeta regional don Vicente Medina; la otra, llevando a robustos trrabajadores, masa compacta de esta República democrática que el pueblo ha sabido reconquistar de manos de seudorrepublicanos y huestes alfonsinas.

El público que presenció el desfile vitoreó a la República y al Frente Popular.

Ataques de bilis

«La Epoca», vieja asmática que pretende hacer pinitos iracundos, se enoja con Antonio de Lezama por si el querido compañero nuestro pudiera ser nombrado embajador de España en Méjico.

¡Bueno, mujer, bueno! Pues que no sea nada esa tos, y cúrese las erupciones seniles, porque supuran ya.

¡Válganos el Señor, y cómo se revuelven los alacrancillos flordelisados! Hasta presumen de hiel. Pero, claro, son tan pequeñitos los renacuajos...

Siga, siga reconcomiéndose de rabia, doña Mariquita, a ver si se muere usted de una vez. Ya le mandaremos una corona. Pero antes sepa que Lezama está por encima de las insidias, y que cuando se le salpica de barro, con cepillarse, asunto concluído. ¡Con estas lluvias hay tanto lodo por ahí!...

Grandioso mitin de saludo a los amnistiados

Organizado por el Socorro Rojo Internacional, en colaboración con los Comités de Ayuda, de Amnistía, Agrupación de Abogados A. S. O. y Asociación pro Infancia Obrera., se celebrará en la plaza de toros Monumental hoy sábado, a las cuatro de la tarde.

Presidirán Javier Bueno, Juan José Manso, comandante Farrás, Luis Jiménez de Asúa y Luis Araquistain.

Intervendrán los siguientes oradores:

Benito Pabón, diputado.

Eduardo Ortega y Gasset, concejal popular.

Esteban Vega, del S. R. I.

Pedro Rico, alcalde de Madrid.

Dolores Ibarruri, «Pasionaria», diputada comunista.

Julio Alvarez del Vayo, del Comité central de Ayuda.

Alvaro de Albornoz, ex presidente del Tribunal de Garantías.

Leerá unas poesías Rafael Alberti.

Asistirán D. Luis Companys y todo el Gobierno de la Generalidad y el Ayuntamiento de Madrid. Están invitados D. Manuel Azaña, D. Diego Martínez Barrio, don Indalecio Prieto, toda la Prensa de izquierdas y todos los diputados del Frente Popular. También están invitados MM: Pierre Cot, Edouard Herriot, Marcel Cachin, Romain Rolland, Leon Blum y otras personalidades.

La presidencia de honor serán Florentino Prieto, mineros de Turón, Francisco Galán, Feliciano García, Celestino Fernández, teniente Moreno y familias de Aida Lafuente, de Sirval, de Argüelles, del Moscón, de Alba, que asistirán. Todas las víctimas de la represión en España y del fascismo internacional.

La Banda Municipal actuará, dando una mayor grandiosidad al acto.

Las invitaciones, mediante un donativo de diez céntimos, pueden recogerse en «Mundo Obrero», Galileo, número 14; Círculos Socialistas del Norte, Malasaña, número 23; del Sur, Valencia, 5; de Cuatro Caminos, Goiri, número 32; quiosco de Atocha, esquina a Santa Isabel; Casa del Pueblo (Gravina), bar Abisinia, Jardines, número 14; Socorro Rojo, Pi y Margall, 9; Pro Infancia Obrera, Pi y Margall, 7; Comité de Ayuda, Eduardo Dato, 11; Escuela Obrera, travesía de San Mateo, número 15; Federación Tabaquera, Embajadores, 24, e Izquierda Radical Socialista, San Bernardo, número 58.

Importante.—La plaza se abrirá a las doce. Cada ciudadano deberá colocarse en la localidad que le señale su entrada. Las generales ocuparán el ruedo y las galerías. Hay un potente equipo de altavoces.

Los niños huérfanos de Asturias deberán estar a las dos en punto de la tarde en Izquierda Radical Socialista, acompañados de un familiar.

Nota.—La Comisión organizadora hace constar que el mitin tiene el carácter de saludo a los amnistiados y de petición de que la amnistía llegue a los que aún están en las cárceles.

Por la Comisión, *Luis Jiménez de Asúa, Luis Araquistain.*

*

La Comisión organizadora del mitin de saludo a los amnistiados que se celebrará en la plaza de toros Monumental se dirige a todos los acomodadores del referido local por el presente suelto manifestándoles el carácter del mismo, teniendo la seguridad de que todos los acomodadores colaborarán en nuestra empresa gratuitamente para el mejor esplendor del acto.

A tal fin ruega a todos estos empleados que hoy sábado, a las once de la mañana, se reúnan en la plaza de toros, donde la Comisión cambiará con ellos impresiones.—*La Comisión organizadora.*

*

La Comisión organizadora manifiesta que las colectas y venta de sellos en el acto de saludo a los amnistiados en la plaza de toros Monumental serán dedicadas a la ayuda a las víctimas del terror en Asturias y del fascismo internacional. Por ello sólo habrá una colecta única por el S. R. I., rogándose a todas las organizaciones se abstengan de hacer ninguna clase de colectas ni venta de sellos o tarjetas. — *La Comisión organizadora.*

APLAZAMIENTO

El homenaje de los ferroviarios al director de LA LIBERTAD

La Comisión encargada se complace en comunicar a los numerosos adheridos que al objeto de que puedan sumarse a la magnífica manifestación organizada para mañana domingo, y teniendo en cuenta asimismo que también se celebra otro homenaje a los diputados de izquierdas, ha creído oportuno aplazar este merecido acto hasta el próximo domingo, día 8, a la misma hora y lugar.—*La Comisión.*

*

Las tarjetas para este homenaje al Sr. Hermosilla, además de los sitios ya indicados pueden recogerse en:

Comité Central de Autotransportes, avenida Pi y Margall, 9. Sociedad Madrileña de Taxis, Luchana, 36. Sociedad de Propietarios de Camiones, Marqués de Cubas, 12.

Gerencia de LA LIBERTAD teléfono num. 27151

INFORMES DE CATALUÑA

El gobernador general invita al pueblo a recibir a los que vuelven a encargarse del Gobierno de la Generalidad

Manifestaciones del gobernador general

Barcelona, 28.—El gobernador general, Sr. Moles, dijo hoy a los periodistas que ayer mismo se apresuró a dar traslado al presidente del Parlamento catalán del decreto-ley por el que se autoriza al mencionado organismo legislativo para que se reúna el sábado al solo efecto de elegir presidente de la Generalidad.

Agregó que el domingo por la mañana el Sr. Companys y sus compañeros, desde la estación, se dirigirán al Parlamento catalán, donde les será comunicado el acuerdo. Desde allí vendrán a la Generalidad, donde daré posesión al Sr. Companys.

—¿Del Gobierno general?

—De la presidencia de la Generalidad, porque el cargo de gobernador general lo dimitiré en el acto.

—Es que se había dicho que el sábado por la tarde se haría cargo de la Generalidad el presidente del Parlamento catalán, que daría posesión el domingo al Sr. Companys.

—No hemos entrado en detalles. Como se comprenderá, en ese caso sólo actuaría el Sr. Casanovas una sola noche. Además, como manifesté anteriormente, este cargo lo recibí en calidad de depósito, y, por lo tanto, he de entregarlo a la persona que sea designada presidente de la Generalidad.

El gobernador general se despide con una alocución del pueblo catalán

Barcelona, 29 (madrugada).—Esta tarde comenzaron a prestar servicio de guardia en el Parlamento catalán los mozos de escuadra.

El gobernador general, Sr. Moles, ha hecho pública la siguiente alocución dirigida al pueblo catalán:

«Ciudadanos de Cataluña: El próximo domingo llega a nuestra ciudad el honorable presidente de la Generalidad Luis Companys y sus consejeros, después de atravesar la Península aclamados con entusiasmo por todos los pueblos de las regiones españolas. La voluntad popular, expresada en grado sumo por el contenido de miles de votos depositados en las urnas el pasado día 16, nos lo devuelve después de haber dado a la República el Gobierno verdaderamente republicano que preside el gran español y gran amigo de Cataluña, Manuel Azaña.

Al encargarme del Gobierno de Cataluña, requerido por el de la República, después de saber que al aceptarlo en momentos de tránsito tan difíciles y de grandes responsabilidades contaba con la asistencia de los partidos triunfantes, el respeto de los vencidos y el general de todos mis conciudadanos, hice constar que aceptaba la obligación que me imponía la República en Cataluña, los dos grandes ideales de toda mi vida, para convertirme en depositario y guardador de lo que nuestra tierra tiene tan legítimamente adquirido por la Constitución y por el Estatuto, y haciendo entrega a quien por derecho corresponde por la voluntad del país. Así lo he hecho con todo cuidado.

Mañana domingo será para mí día de gran satisfacción. Podré abrazar a los que vuelven, en nombre de todos vosotros, poniéndoles en posesión de lo que he guardado dentro de estas salas de la Generalidad, donde revive ahora más vibrante que nunca el espíritu de aquel inolvidable patricio, el gran Francisco Maciá. Yo ruego a todos los catalanes y a los que sin serlo conviven con nosotros que al expresar su alegría acudan a recibir a los que vuelven a encargarse del gobierno de la tierra catalana, y lo hagan sometiéndose escrupulosamente a las indicaciones de los organizadores con toda disciplina para que aquel grandioso acto de reintegración presente una vez más a nuestro pueblo como un modelo de ciudadanía y de orden.

Al despedirme de vosotros, agradeciendo el apoyo que me habéis otorgado y con la interior satisfacción del deber cumplido, lo hago diciendo desde el fondo de mi corazón: ¡Viva la República! ¡Viva Cataluña!»

Los contramaestres reanudan las negociaciones con los patronos

Los contramaestres afiliados al Sindicato El Rádium, que fueron despedidos días antes de producirse los hechos del 6 de Octubre, por cuyo motivo se truncaron las negociaciones que llevaba el consejero de Trabajo, Sr. Barrera, para resolver el conflicto entre patronos y obreros, acogiéndose a las disposiciones dictadas por el actual ministro de Trabajo se han reintegrado hoy a sus puestos.

Al tener conocimiento de ello, el Sr. Moles ha ordenado que las referidas negociaciones vuelvan a reanudarse. Para ello ha citado a las representaciones patronal y obrera.

Los derechos de entrada en Inglaterra de la patata temprana

Ha regresado el presidente de la Unión de Sindicatos agrícolas de Cataluña, acompañado de los diputados electos por Barcelona don Faustino Bellver y D. Claudio Ametllá, de Izquierda Republicana y Acción Catalana, respectivamente, que fueron a Madrid para continuar las gestiones que vienen realizando para lograr la supresión de los derechos de entrada aplicados por la Gran Bretaña a la patata temprana de procedencia española.

El Sr. Cabot se muestra muy bien impresionado por la disposición que ha hallado en el Gobierno de la República.

Terminó diciendo el Sr. Cabot que se propone convocar a los presidentes de los Sindicatos agrícolas del litoral para acordar la celebración de la asamblea general del Comité, que desea dar cuenta a los agricultores productores de las gestiones realizadas y acordar las resoluciones que se vislumbran.

El teniente coronel Díaz Andino, repuesto en el cargo

Ha llegado el teniente coronel D. Felipe Díaz Andino, que ha sido repuesto como jefe de la tercera escuadra de Aviación de esta División.

Mañana le dará posesión del mando de la Aviación el coronel del regimiento de Badajoz, delegado del general de la División.

El actor Sr. Díaz de Mendoza denuncia la desaparición de una sobrina suya.--Parece que se trata de un suicidio

El martes pasado embarcó, a bordo del «Cabo San Agustín», con dirección a Buenos Aires, la compañía Guerrero-Mendoza.

En Murcia se había incorporado a la compañía una sobrina del Sr. Díaz de Mendoza, llamada María Luisa Fuentes, de diecinueve años de edad, bella joven, natural de Murcia, a la que no querían llevar a Buenos Aires por estimar que era demasiado joven.

Por tanto, se proponían embarcarla en Barcelona para dejarla en Alicante, donde sería entregada a su familia.

Antes de embarcar la compañía, María Luisa Fuentes pidió 500 pesetas a doña María Guerrero, alegando que tenía que hacer unas compras. Hizo retirar el equipaje, y al embarcar se encontraron con que la joven no aparecía, por lo que el Sr. Díaz de Mendoza denunció el caso.

Pocos momentos antes de zarpar el buque recibió una carta de su sobrina, en la que parece le decía que no podía continuar la vida que llevaba y había decidido acabarla, por lo que pedía perdón a todos.

Se hacen investigaciones para averiguar el paradero de la joven.

La petición fiscal contra la lotera María Illa

La Fiscalía ha calificado la causa contra María Illa por malversación de caudales.

Se solicita para la procesada nueve años y cuatro meses de prisión mayor y la indemnización al Estado de 1.300.000 pesetas.

Además se pide que sea inhabilitada durante doce años.

Las Juventudes radicales se declaran de izquierdas

Las Juventudes radicales han publicado un manifiesto en el que dicen que actuarán en lo futuro con respeto leal a la personalidad de Cataluña. Recaban la autonomía ejecutiva del partido en Cataluña y piden la depuración de la gestión del partido, sin detenerse ante representación alguna, y hacen afirmación de su sentido republicano izquierdista.

LA GRIPE es PELIGROSA

POR SUS COMPLICACIONES PULMONARES

Impregnando vuestros pulmones con lactocreosota (JARABE FAMEL), evitaréis las complicaciones pulmonares.

JARABE FAMEL

El JARABE FAMEL es el más poderoso antiséptico de los bronquios

¿Quiere usted conocer con todo detalle la historia de la prostitución y el libertinaje en Grecia y pueblos orientales de la antigüedad?

LEA USTED

EROS

magnífico volumen de 350 páginas, con 41 láminas artísticas.

Precio, 15 pesetas. Pídala en todas las librerías.

Ministerio de Educación, Cultura y Deporte 2012

Singer Rogers y William Powell, en "Estrella de media noche"

Avenida presenta el próximo lunes esta gran producción, basada en la última de las célebres novelas de misterio de Arthur Somers, famoso en el mundo entero por sus argumentos, siempre nuevos.

William Powell, el simpático y atractivo detective, y Ginger Rogers, la vivaracha y hermosa rubia, tan admirada siempre, han logrado con su sensacional argumento una película que no sólo es una cautivadora novela de amor, sino un melodrama de acción intensa con una magnífica presentación.

Nadie puede sospechar hasta qué punto llega la perseverancia de una mujer enamorada hasta que vean a Ginger Rogers tratando de conquistar a William Powell en «Estrella de media noche», la emocionante producción Radio que el lunes se estrena en Avenida.

CALLAO

LUNES PROXIMO

GRANDES ILUSIONES

Según la novela de CARLOS DICKENS

con PHILIPS HOLMES

Un film de inusitado interés e intriga

UN GRAN FILM EN EL CALLAO

"GRANDES ILUSIONES"

Todos los personajes de la novela clásica de Carlos Dickens se revelan en su mejor obra, «Grandes ilusiones», maravillosamente. Escenas de los tiempos en que la reina Victoria era soberana de Inglaterra... Decorados diferentes y cuatro amplios escenarios que sirven de fondo a las escenas de esta obra gigantesca, han costado una millonada... Para algunas escenas se han hecho expresamente monedas antiquísimas, barcos antiguos, periódicos de antaño, carruajes, etc., resultando todo un conjunto excepcional.

«Grandes ilusiones» es un film magnífico que se estrenará el lunes en el Callao.

EL BAILARIN Y EL TRABAJADOR

EL LUNES, EN EL PALACIO DE LA MUSICA

"CURRITO DE LA CRUZ"

Presenta esta producción una novedad, que es avance de carácter nacional para nuestra industria cinematográfica.

El sistema empleado en su registro de sonido lleva el nombre de dos españoles, sus inventores: D. Alberto Laffón, ingeniero de Caminos, y D. Ezequiel de Selgas, doctor en Ciencias, colaboradores desde hace cuatro años en investigaciones científicas sobre electroacústica.

Hoy culminan y se convierten en realidades, un nuevo sistema sonoro, íntegramente español, que se traduce en un aparato igualmente nacional, que recoge palabra y música en «Currito de la Cruz», primicia de este invento.

Si no fuese la calidad lograda superior ciertamente a la conocida, nos detendríamos en este punto del comentario. Nuestro cine estaría, de todas suertes, de enhorabuena por la incorporación a su desarrollo de un sistema español para el registro del sonido; pero sólo se habría logrado extender el área de la producción nacional sin beneficio de orden técnico.

Pero no es este el caso. Se trata de una superación considerable sobre lo que escuchamos ordinariamente. El sistema Laffón-Selgas reproduce fielmente la palabra y la música; una y otra pierden, afortunadamente, ese matiz artificial a que nos tiene acostumbrados el cine sonoro y que le perdonamos en muchas ocasiones interpretando sus ruidos como clave de la realidad.

La emoción exige lo verdadero, no lo convencional, y así la obtenemos reconociendo voces amigas de actores españoles, valorando instrumentos musicales y logrando, en fin, la sensación de la ausencia de agente intermediario entre la verdad y el espectador.

España, sin historia aún en la cinematografía sonora, escribe una brillante página. Mueven la pluma dos inventores que comenzaron su tarea hace años sin dejar su país un solo instante. «Currito de la Cruz» presenta al público el resultado de su esfuerzo.

El estreno de «Currito de la Cruz» es el esperado acontecimiento, que, al fin, se celebrará el lunes en el Palacio de la Música.

Elisa Ruiz Romero (La Romerito) y Antonio Vico en la superproducción española «Currito de la Cruz», que la E. C. E. presentará el lunes en el Palacio de la Música

RIALTO

LUNES ESTRENO

el capitán, acobardado, quiere abandonar el barco en el único bote salvavidas que les queda. Una rebelión a bordo en nuestra época es un hecho poco corriente, y la cámara nos muestra la ferocidad a que pueden llegar unos cuantos hombres exasperados en semejantes circunstancias.

«Motín en alta mar» es una adaptación de la obra teatral de Percy Mandley, que fué un éxito notable en los escenarios de Inglaterra y de América. Bruce Manning y Ethek Hill se encargaron de la adaptación cinematográfica, y el argumento fué confiado a la experta dirección de Roy William Neill, conocido por su pericia en películas de mucha acción.

"Bosambo", en el Capitol

Los productores ingleses, en su loable afán de ensayar todos los géneros cinematográficos, han realizado un film africano, suma de película de aventuras y de cinta documental.

Afortunadamente, predominan los elementos naturales, hasta el punto de que el asunto de Edgard Wallace se adapta sobriamente

MADRID - PARIS

Lunes, estreno de la extraordinaria superproducción

Ginger Rogers y William Powell en «Estrella de media noche», film Radio que el lunes se estrenará en el cine Avenida

"Motín en alta mar"

Este apasionante drama marítimo, que será estrenado el lunes en el cinema Fígaro, tiene por protagonistas a Ann Sothern, Ralph Bellamy y John Buckler.

Es un drama fuerte de amores y odios inspirados por la presencia de una bellísima muchacha a bordo de un barco de cargo tripulado por rudos marineros, hombres de sentimientos y reacciones primitivos, destinados a Shanghai. «Motín en alta mar» contiene algunas de las más bellas fotografías marítimas que hayan sido tomadas hasta ahora.

Las fotografías de tempestad, cuando las olas imponentes barren la cubierta de proa a popa, matando a algunos hombres de la tripulación, destrozando gruesas láminas de acero, inundando el cuarto de las calderas, son de las más impresionantes que se hayan logrado tomar.

Los hombres se rebelan cuando

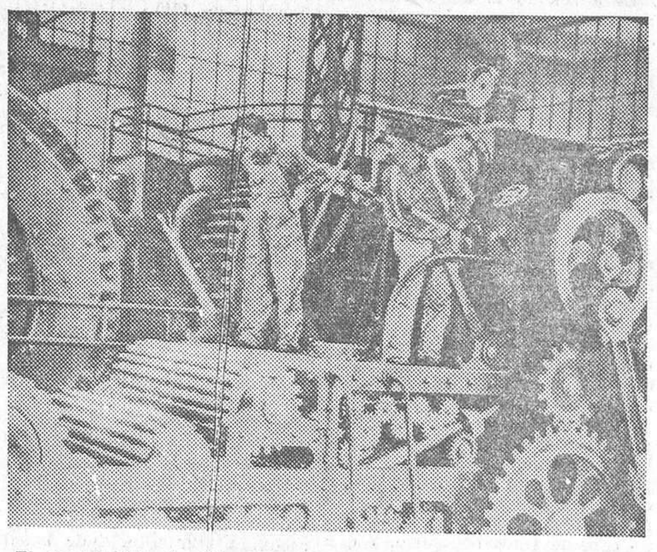

El genial Charlie Chaplin (Charlot) en «Tiempos modernos», superproducción que Artistas Asociados estrenará pronto en el Capitol

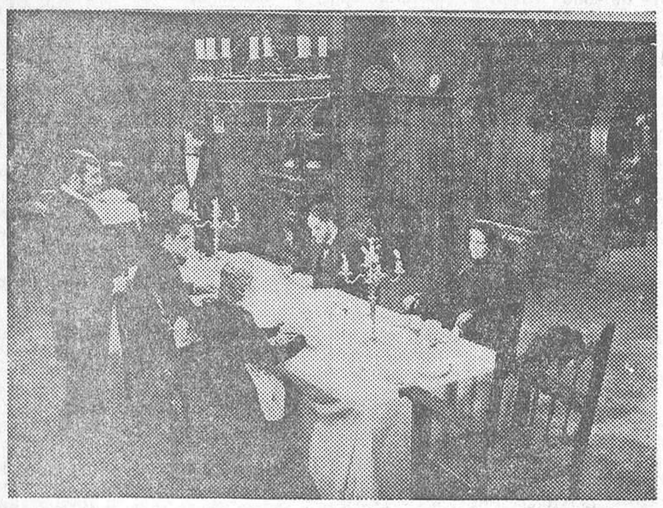

Una escena de «Una mujer en peligro», producción nacional Atlantic Films, dirigida por Santugini, que el lunes se estrenará en Rialto

PALACIO DE LA MUSICA

Lunes, 2 de Marzo, PRESENTACION

AVENIDA

LUNES PROXIMO, ESTRENO DE

Estrella de media noche

Comedia policiaca de intriga y misterio

por GINGER ROGERS y WILLIAM POWELL

Radio FILMS

Un film Radio... Naturalmente

Una escena de «Grandes ilusiones», film de la Universal, inspirado en la obra de Dickens, que el lunes se estrenará en el Callao

Lina Yegros en «La bien pagada», film nacional de Hispania Tobis que el lunes se presentará en el Monumental y el Argüelles

CAPITOL

Metro-Goldwyn-Mayer

Tiempos Modernos

MUY PRONTO

CHARLIE CHAPLIN

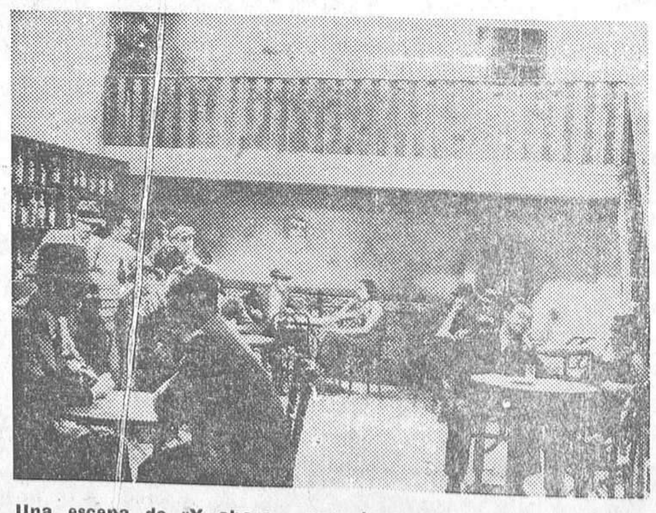

Una escena de «Y ahora... una de ladrones», film nacional de Maroto que Atlantic Films presentará el lunes en Rialto

Ministerio de Educación, Cultura y Deporte 2012

para dar ocasión a la interesante y varia visión de tipos y costumbres del pueblo negro.

El protagonista es el actor y cantante Paul Robeson, negro auténtico, que ya demostró en «El emperador Jones» sus excelentes aptitudes.

Intervienen como consumados actores varios jefes de tribu del Congo, y en los conjuntos tribus enteras son los excepcionales comparsas de «Bosambo».

Entre los intérpretes blancos se destacan Leslie Banks y la bella Mina Mae Mac Kinney. Nuestro compatriota Antonio Portago desempeña un papel episódico.

Técnicamente, «Bosambo» es una excelente película. Sobre todo, los trozos impresionados en el río son bellísimas páginas de buen cinema.

Esta cinta de la London Film ha sido dirigida por Zoltan Korda, hermano del famoso Alexander.

Y ahora, a esperar a Charlot, Charlot el genio, cuya primera producción hablada se estrenará la semana próxima en Capitol.

A. P. O.

Dos películas nacionales en Rialto

El lunes próximo se estrenarán en Rialto dos producciones españolas de bien distinto carácter: «Una mujer en peligro» y «Ahora... una de ladrones».

De ambos tienen nuestros lectores detalladas referencias, que es en vano aumentar elogiosamente cuando tan cercano está el día en que han de confirmarse nuestros felices augurios.

«Una mujer en peligro» es la primera producción de José Santugini, literato que en otros aspectos es veterano cinematografista.

Los nombres de Antoñita Colomé y Enrique del Campo al frente del excelente reparto son garantía de una notable interpretación.

El otro film es, por ahora, el último de la serie cómica de películas cortas con la que Maroto ha conquistado un primer puesto en nuestra producción. Al éxito de «Una de fieras» y «Una de miedo» seguirá en mayor proporción el de esta que lleva el sugestivo título «Y ahora... una de ladrones».

Con estas dos producciones que el lunes se estrenan en Rialto debuta como editora de películas españolas la marca Atlantic Films, que como distribuidora ha tenido constantes y crecientes triunfos.

Margaret Linsay y Franchot Tone en «Los caballeros nacen», film Warner Bross que el lunes se estrenará en Madrid-París

RIALTO

LUNES, ESTRENO

Parodia cómica de un film de «gangsters»

UNA GRAN PELICULA EN MADRID-PARIS

Franchot Tone, que encarna en «Los caballeros nacen» el papel principal, el de un joven pobre recién salido de las aulas universitarias con la ambición de ser un día gran periodista, está locamente enamorado de Margaret Lindsay, una buena chica y perteneciente al gran mundo social, y con tal acierto desempeña Margaret el simpático papel de mujer todo corazón, dispuesta a todo por Tone, que como nunca nos ha convencido de sus grandes dotes de actriz dramática. De Franchot Tone no hay que hablar; es el actor de siempre, elegante, sobrio, nacido para los grandes destinos, y a quien todos conocen ya como uno de los primeros actores cinematográficos.

Jean Muir hace un espléndido retrato de la novia, y más tarde esposa, del compañero de estudios Ross Alexander, quien si bien cuenta con un brillante historial como actor en Broadway, hace su debut cinematográfico en «Los caballeros nacen».

Ann Dvorak, como siempre, encantadora; pero en un papel muy distinto de cuantos le conocíamos. Es la esposa abnegada de otro de los condiscípulos de Franchot Tone, un inadaptable al medio de vida a que le lanza el infortunio al terminar sus estudios. Y sabe Ann ganarse el ánimo y la atención de los espectadores por su sincera actuación en el difícil y trágico papel que se le ha encomendado, y que el destino pone en sus manos al unirla a aquella víctima de la humana incomprensión.

El lunes se estrena «Los caballeros nacen» en el cine Madrid-París.

Monumental Cinema y Cinema Argüelles

LUNES, PRESENTACION DEL INTERESANTE FILM NACIONAL

La bien pagada

por

LINA YEGROS

PRENSA

Lunes, estreno de la producción UFA

El diablo embotellado

por KATE DE NAGY y PIERRE BLANCHAR

Ann Sothem en «Motín en alta mar», gran film de aventuras que se estrenará el lunes en el Fígaro

CAPITOL Metro-Goldwyn-Mayer

EL ESTRENO DEL LUNES EN EL CINE DE LA PRENSA

"El diablo embotellado"

La magia y la hechicería son prácticas más corrientes y extendidas de lo que la gente cree, y aun en nuestros días aparecen fenómenos que extrañan a los más escépticos.

Los magos y otros brujos utilizan objetos corrientes, los menos sospechosos para sus prácticas, y el poder oculto en estos objetos de banal apariencia los vuelve aún más peligrosos.

He aquí una simple botella de aspecto inofensivo, y, no obstante, su sola posesión permite realizar los más fantásticos deseos, pues ella acoge todos los de su propietario...; pero hace pagar caso su diabólico poder: hay que venderla a menos precio; de lo contrario, el último poseedor quedará condenado por toda la eternidad.

El espectador sigue el peregrinaje de la botella, las desgracias de sus poseedores, sus aventuras en los países tropicales, en los puertos, en los buques, en las cárceles y palacios, hasta que el amor de una mujer rompe el hechizo maléfico.

Kate de Nagy y Pierre Blanchar son los intérpretes de esta extraordinaria historia de amor y de magia, que lleva por título «El diablo embotellado», y que a partir del lunes podrá verse en el cine de la Prensa.

Kate de Nagy y Pierre Blanchar en «El diablo embotellado», film U. F. A. que el lunes se estrenará en la Prensa

Gary Cooper, principal intérprete de «Noche nupcial», film que Artistas Asociados presentará el lunes en el Barceló

FIGARO

(la pantalla de la emoción)

EL LUNES, ESTRENO

MOTIN EN ALTA MAR

UN DRAMA DE AVENTURAS SENSACIONAL

Intérpretes:

ANN SOTHERN

RALPH BELLAMY

PRODUCCION COLUMBIA

Administración de LA LIBERTAD, teléfono núm. 27150

Martha Eggerth, protagonista de «¡Vida mía!», producción Ufilm que el lunes se presentará en el San Miguel

Paul Robeson, protagonista de «Bosambo», film de Artistas Asociados, gran éxito en el Capitol

"Noche nupcial" y Gary Cooper, en Barceló

El próximo lunes, 2, reaparece en Barceló uno de sus artistas predilectos, Gary Cooper, en el último de sus éxitos. La gran obra de King Vidor, «Noche nupcial», la historia de un novelista norteamericano que ha de buscar inspiración y triunfo lejos del mundanal ruido neoyorquino. Un alma sencilla, pero llena de juventud y de vida, le hace ver sus errores y tráele con su gran pasión la verdad de su arte. La serena belleza de Ana Sten presta a la simpatía de Gary Cooper la grandiosidad de este superfilm de Artistas Asociados, lleno de ensueño y de verdadera vida. Estrenada en Capitol constituyó uno de sus éxitos más resonantes, y la crítica por su parte calificó la película de magnífica y del mayor interés. Sin duda alguna será uno de los incontables éxitos que este año se está apuntando Barceló, el cine que acertó a seleccionar sus películas, tan del agrado de su selectísimo público.

SAN MIGUEL

PASADO MAÑANA, LUNES

MARTHA EGGERTH

EN

¡VIDA MIA!

Su más graciosa creación

"La bien pagada", en Monumental Cinema y Cinema Argüelles

El lunes próximo se presenta en los populares locales Monumental Cinema y Cinema Argüelles, que cuentan por éxitos clamorosos sus programas conjuntos, la magnífica producción cinematográfica nacional «La bien pagada», tomada, como se sabe, de la famosa novela de José María Carretero.

Es protagonista de este film netamente hispano la bellísima estrella Lina Yegros, que se ha colocado a la cabeza de las artistas del cine en España.

José Baviera, el galán español contratado por Filmófono para su producción "¿Quién me quiere a mí?"

No es José Baviera un artista que se preocupe de su propaganda, porque estima que es el público, en definitiva, quien da y quita en su profesión. Y con el público, supremo juez que acierta siempre, aunque se equivoque, está también la profesión cinematográfica, que ha estimado en sus trabajos ante la cámara sonora una sobriedad y un equilibrio crecientes.

Procede José Baviera del teatro. Ha sido y es galán de todos los géneros: drama, comedia y vodevil. Y en todos ha salido airoso por su espíritu de asimilación y su disciplina admirable. Le hemos visto desempeñar papeles escabrosos con un equilibrio perfecto, papeles en los que otro cualquiera hubiera sido rechazado por el público, que a él le aplaudía de buena gana...

Conquistado para el cine, ha realizado varias producciones, colocándose en un envidiable puesto de galán varonil. Ahora Filmófono le ha confiado un importante papel en su tercera película nacional, titulada «¿Quién me quiere a mí?». Y no dudamos en augurarle un definitivo éxito para su carrera...

Ultimos días del simpático

Caballero del Folies

(«né» M. Chevalier)

BARCELO

PROXIMO LUNES, 2

GARY COOPER

en

NOCHE NUPCIAL

ruedas y alas

Automovilismo — Aeronáutica — Ciclismo — Motociclismo

NUEVAS DIRECTIVAS

La Peña Terramar, de Barcelona, celebró su junta general reglamentaria, y al igual de cada año, fué numerosa la asistencia de asociados.

Bajo la presidencia de D. Julio Hernández se abrió la sesión, y después de aprobada el acta de la reunión anterior, el secretario leyó la Memoria, en la cual quedó resumida la labor llevada a cabo durante el ejercicio de 1935 por la Directiva, señalando las innovaciones y mejoras introducidas en el local social, tales como un magnífico gimnasio, laboratorio fotográfico, etc.

Una vez aprobado el estado de cuentas se pasó a la votación secreta, con el fin de elegir la nueva Junta directiva, destinada a regir los destinos de la Peña durante el corriente año, siendo elegidos por gran mayoría los siguientes señores:

Presidente, D. Evaristo Ruiz de Larramendi; secretario, D. Emilio Tintoré; tesorero, D. Onofre Vila; vocal primero, D. José María Estasen; ídem segundo, D. I. Padró Vilanova, e ídem tercero, D. Fernando Bosch Martín.

*

Celebró el Moto Club de Cataluña su junta general ordinaria que tenía convocada.

Bajo la presidencia de D. Joaquín Dalfau Abella, y con la asistencia de 47 asociados, se abrió la sesión a las diez y veinticinco de la noche, siendo la reunión de segunda convocatoria.

Fueron aprobadas por unanimidad el acta de la junta general anterior, Memoria del ejercicio 1935 y estado de la situación financiera del Club.

Por aclamación fueron reelegidos los señores que reglamentariamente cesaban en sus cargos en las Juntas directiva y consultiva, que quedó formada para el ejercicio de 1936 en la siguiente forma:

Junta directiva: Presidente, don Joaquín Dalfau; vicepresidente, D. Andrés Eresca; secretario, don José M. Valón; tesorero, D. Ernesto Antonietti; contador, D. Salvador Brocá; bibliotecario, D. José M. Muntañola; vocales, D. Miguel Soler, D. Antonio Piera, don Juan Piyol, D. Joaquín Carrasco, D. Jaime Hugas, D. Daniel Cardellach, D. Francisco Gibert, don Fernando Gráu y D. Mariano Bigorra.

Junta consultiva: Vocales, don José Clavería, D. Pablo Lloréns, D. Francisco Coma, D. José M. Planás, D. Francisco Abadal, don Carlos Pizzala, D. Eugenio Aguilar, D. José Montpeó, D. Manuel Fages, D. Francisco Bordás, don Francisco Torres, D. José M. Cardelús; secretario general, D. César Viamonte.

El Gran Premio de Pau

Pau, 28.—El domingo se correrá el Gran Premio automovilista de esta población. Han empezado ya los entrenamientos, y se siguen con interés. En ellos toma parte el gran Tazio Nuvolari, que ha estrenado un nuevo Alfa-Romeo. Con coches de esta misma marca correrán también Brivio y Farina. También conducirá un bólido de la Scuderia Ferrari el español Villapadierna; pero actuando por su cuenta. El coche se le ha adquirido el español a Nuvolari, y era el que el italiano empleó la temporada pasada.

También tomarán parte en la carrera Etancellin, Brunet, Ralph, Lehoux, la señorita Niro y el inglés Martin.

COMITE CENTRAL DE ENTIDADES DE AUTOTRANSPORTE DE ESPAÑA

Defensor de los intereses del autotransporte en todas sus modalidades

Avenida Pi y Margall, 9, MADRID. Teléfono 28888

Rutas de turismo para automovilistas

Madrid-Irún (por Aranda), 488 kilómetros.

Madrid-Irún (por Valladolid), 558 kilómetros.

Madrid-Irún (por Soria), 496 kilómetros.

Madrid-Bilbao (por Aranda), 396 kilómetros.

Madrid-Santander (por Aranda), 393 kilómetros.

Madrid-Barcelona (por Alcañiz), 629 kilómetros.

Madrid-Valencia (por Tarancón), 351 kilómetros.

Madrid-Alicante (por Albacete), 414 kilómetros.

Madrid-Cartagena (por Ocaña), 441 kilómetros.

Madrid-Sevilla (por Córdoba), 542 kilómetros.

Madrid-Sevilla (por Mérida), 545 kilómetros.

Sevilla-Cádiz (por Jerez de la Frontera), 154 kilómetros.

Madrid-Granada (por Jaén), 436 kilómetros.

Madrid-Santander (por Valladolid), 466 kilómetros.

Madrid-Gijón (por Valladolid), 476 kilómetros.

Madrid-Vigo (por Salamanca), 665 kilómetros.

Madrid-La Coruña (por Lugo), 609 kilómetros.

Un nuevo piloto para Auto-Unión

Milán, 28.—El corredor Taruffi se viene entrenando con coche alemán Auto-Unión, casa por la que correrá en los grandes premios de este año.

Clasificación de los ases del volante

Con la tabla a la vista de las carreras de automóviles disputadas durante el año 1935, concediendo diez puntos al primero, ocho, seis, cuatro y dos, respectivamente, hasta el quinto puesto en las pruebas internacionales, y cinco, cuatro, tres, dos y uno en las regionales, que son fáciles de ganar porque el enemigo es más débil, se establece la siguiente clasificación de conductores:

1, Caracciola, 74 puntos (ocho carreras); 2, Nuvolari, 71 puntos (doce carreras); 3, Fagioli, 60 puntos (ocho carreras); 4, Chiron, 53 puntos (once carreras); 5, Rosemeyer, 38 puntos (cinco carreras); 6, Dreyfus, 37 puntos (siete carreras); 7, Brivio, 36 puntos (ocho carreras), 8, Varzi, 34 puntos (cuatro carreras); 9, Brauchistch, 24 puntos (tres carreras); 10, Wimille, 19 puntos (cuatro carreras).

Talleres de LA LIBERTAD, teléfono núm. 27152

Consejos para el automovilista

Las detonaciones en el carburador

A veces se notan en un coche señales de deficiencia en el sistema de alimentación del combustible, con detonaciones en el carburador cuando se abre el estrangulador. Una de las causas más comunes de este mal suele ser la existencia de válvulas pegajosas, y, en ese caso, bastará con realizar un examen de ellas. Se pueden limpiar fácilmente las válvulas, por lo general, inyectando una mezcla de aceite y nafta en la toma de aire del carburador, mientras el motor funciona a mil revoluciones por minuto o más velozmente. Con esta operación se quita todo el sedimento de aceite grueso y de carbón en las espigas de las válvulas, y el mal, si se debe a esta causa, queda remediado.

También puede deberse el contratiempo a infiltraciones de aire en el sistema de aspiración, y en ese caso es conveniente ajustar perfectamente todas las juntas, impidiendo así la admisión innecesaria de aire.

También es probable que la dificultad se deba a que el nivel de la nafta es demasiado bajo, debido a un ajuste incorrecto del flotador, y en ese caso se encontrarán todas la indicaciones necesarias para el ajuste exacto del flotador en cualquiera de los libros de instrucciones para los automovilistas, que editan los lubricantes de coches.

Ponga bujías DEFIANCE

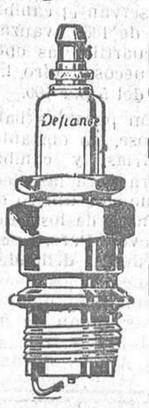

Mejorarán la marcha de su coche

Plenamente garantizadas

Distribuidores:

Rodríguez Portela

Génova, 9

Teléfs. 33561-49579

Entrenamientos para el Gran Premio de Pau

Pau, 28.—Se ha celebrado el primero de los dos entrenamientos oficiales para el Gran Premio automovilista de esta localidad.

Han tomado parte casi todos los corredores inscriptos. Se ha puesto gran interés en hacer rodar a los coches velozmente para lograr un buen puesto en la colocación de salida, pues éstos se adjudican según los tiempos logrados en los entrenamientos.

Vimille ha sido el hombre más rápido, que ha cubierto una vuelta en 1 m. 58 s. Tras él se han lucido Lehoux, con 2 m. 1 s.; Etancolin, con 2 m. 2 s.; Martín, con 2 m. 3 s.; Sommer, con 2 m. 6 s., y Villapadierna, el piloto español, con 2 m. 11 s.

Nuevo Club motorista en Valencia

Los aficionados de Valencia al pequeño motor pueden estar satisfechos. Un grupo de aficionados puros ha decidido la creación de un Club motorista, que para ser valenciano neto llevará el nombre de Moto-Club Valencia.

Aunque todavía sin carácter oficial, ya han efectuado varias salidas de conjunto, y todo lo referente a la formación regular de la Sociedad está en trámite. Por ahora el local social se ha fijado en el bar Aparicio, calle de Pi y Margall, y las reuniones preparatorias de la Sociedad, señaladas para los jueves y sábados, a las diez de la noche.

Ministerio de Educación, Cultura y Deporte 2012

BOLSA Y FINANZAS

Bolsa de Madrid: Cotizaciones del día 28 de Febrero

Precedentes		Día 28
	Interior 4 0/0	
78,00	F, 50.000 pesetas	78,00
77,75	A, 500	78,00
76,00	G y H, 100 y 200	76,00
	Amortizable 4 0/0	
87,25	E, 25.000 pesetas	87,50
87,75	A, 500	87,50
	5 0/0 1900	
»	F, 50.000 pesetas	»
»	A, 500	»
	5 0/0 1917	
»	F, 50.000 pesetas	»
»	A, 500	»
	5 0/0 1926, sin impuestos	
101,00	F, 50.000 pesetas	»
101,00	A, 500	101,10
	5 0/0 1927, sin impuestos	
101,20	F, 50.000 pesetas	101,20
101,30	A, 500	101,15
	5 0/0 1927, con impuestos	
95,25	F, 50.000 pesetas	95,00
95,25	A, 500	95,00
	3 0/0 1928	
98,50	H, 250.000 pesetas	»
80,00	A, 500	80,00
	4 0/0 1928	
85,25	H, 200.000 pesetas	»
95,50	A, 400	95,50
	4,50 0/0 1928	
98,25	F, 50.000 pesetas	98,00
98,25	A, 500	98,00
	5 0/0 1929	
101,00	F, 50.000 pesetas	101,00
101,00	A, 500	101,15
	Bonos oro Tesorería, 4 0/0	
273,00	A	»
273,00	B	»
	Obligaciones del Tesoro	
»	5 por 100 1933, Abril	»
»	5 por 100 1933, Octubre	»
101,00	5 por 100 1934	101,00
	Deuda ferroviaria	
100,00	Deuda 5 por 100	100,25
97,75	Idem 4,50 por 100 1928	»
97,75	Idem 4,50 por 100 1929	»
	Ayuntamiento de Madrid	
115,00	1868 (Erlanger)	117,00
99,00	Expropiaciones 1909	»
79,50	Deudas y Obras	»
84,00	Empréstito 1914	84,00
83,50	Idem 1918	83,00
90,00	Mejoras urbanas	»
95,50	Idem en el subsuelo	»
84,00	Empréstito 1929	»
93,75	Idem 1931	93,00
	Garantía del Estado	
98,25	Caja de Emisiones	95,50
97,00	Hidrográfica Ebro, 6 por 100	92,75
93,50	Trasatlántica 1925, Mayo	93,25
93,50	Idem 1925, Noviembre	»
97,00	Idem 1926	96,50
106,00	Majzén	»
100,50	Tánger-Fez	101,00
101,00	Empréstito austriaco, A	»
	Banco Hipotecario	
94,00	Cédulas 4 por 100	»
98,00	Idem 5 por 100	97,50
104,00	Idem 6 100	103,50
101,50	Idem 5,50 por 100	101,50
	Banco Crédito Local	
97,00	Cédulas 6 por 100	96,25
91,50	Idem 5,50 por 100	96,50
96,00	Idem 5 por 100	91,25
102,00	Interprovinciales 6 por 100	101,00
105,00	Idem 6 por 100, 1932	»
109,00	Idem 5,50 por 100, lotes	109,00
	Efectos extranjeros	
»	Cédulas argentinas	»
103,00	Empréstito argentino	»
320,00	Costa Rica	»
94,00	Obligaciones Marruecos	94,25
	Acciones	
550,00	Banco de España	548,00
30,00	Idem Exterior	»
319,00	Idem Hipotecario	»
84,00	Idem Central	»
255,00	Idem Español de Crédito	»

Precedentes		Día 28
190,00	Banco Hispano Americano	»
»	Idem Internacional	»
200,00	Banca López Quesada	»
77,00	Previsores del Porvenir	»
71,00	Río de la Plata	68,00
130,00	Cooperativa Electra, A.	138,00
158,00	Idem, B.	»
153,00	Hidroeléctrica Española	156,00
413,00	Chade, A, B, C	»
410,00	Idem, D.	»
140,00	Mengemor	»
103,00	Unión Eléctrica Madrileña	103,00
110,00	Telefónica, pref., 7 por 100	110,50
121,00	Idem ordinarias	120,00
315,00	Minas Rif, portador	311,00
318,00	Idem nominativas	»
35,00	Duro Felguera	31,50
138,00	Campsa	135,00
235,00	Tabacos	232,00
660,00	Unión y Fenix Español	655,00
109,50	M. Z. A.	108,00
109,50	Fin corriente	108,00
110,50	Fin próximo	109,00
121,00	Metropolitano	115,00
»	Idem cédulas	»
128,00	Nortes	»
125,00	Fin corriente	123,00
126,00	Fin próximo	123,00
103,00	Tranvías de Madrid	»
99,00	Fin corriente	»
»	Fin próximo	»
73,00	Altos Hornos	»
34,50	Azucareras ordinarias	»
35,00	Fin corriente	»
»	Fin próximo	»
26,00	Española Petróleos	25,50
26,00	Fin corriente	»
»	Fin próximo	»
»	Idem partes fundador	»
544,00	Explosivos	536,00
544,00	Fin corriente	»
546,00	Fin próximo	540,00
	Obligaciones	
108,50	Gas Madrid, 6 por 100	»
99,50	H. Española, 5 por 100, B.	»
108,90	Chade, 6 por 100	108,90
100,00	Eléctrica Madrileña, 5 por 100	»
107,50	Idem 6 por 100	»
103,50	Idem 1934	103,00
101,50	Telefónica, 5,50 por 100	101,25
103,00	Minas del Rif, A.	»
103,00	Idem B.	»
105,75	Idem bonos, C.	»
105,25	Fábrica de Mieres	»
89,00	Duro Felguera, 1904	»
46,50	Norte de España, 1.ª	42,00
44,25	Idem 2.ª	»
53,50	Idem 3.ª	»
41,50	Idem 4.ª	»
41,50	Idem 5.ª	»
75,00	Especiales Norte, 6 por 100	70,00
186,00	M. Z. A., 1.ª hipoteca	175,00
297,00	Idem 2.ª hipoteca	»
58,75	M. Z. A. (Arizas)	»
50,50	Idem, serie E.	»
59,75	Idem, serie F, 5 por 100	»
72,75	Idem, serie G, 6 por 100	»
67,50	Idem, serie H, 5,50 por 100	»
70,00	Idem, serie I, 6 por 100	»
60,00	Idem, serie J, 5 por 100	»
98,50	Metropolitano, 5 por 100, A.	»
102,50	Idem, 5 por 100, B.	»
102,00	Idem, 5,50 por 100	»
94,25	Peñarroya y Puertollano	»
106,00	Madrileña Tranvías, 6 por 100.	106,00
91,25	Española Petróleos	91,25
91,25	Asturiana Minas, 1919	»
102,00	Idem 1920	»
93,00	Idem 1926	»
92,50	Idem 1929	92,50
87,75	Peñarroya, 6 por 100	»
Máximo	**Moneda extranjera**	Mínimo
48,45	Francos	48,35
36,30	Libras	36,20
7,31	Dólares	7,29
239,75	Francos suizos	239,00
124,00	Belgas	123,50
59,30	Liras	59,10
2,965	Marcos oro	2,945
5,00	Florines	4,98
»	Pesos argentinos	»
33,00	Escudos	32,60
30,80	Coronas checas	30,60
1,83	Noruegas	1,81
1,88	Suecas	1,86
1,63	Danesas	1,61

Comentarios de Bolsa

Aunque no con gran intensidad, en la jornada de ayer mejoró bastante la cosa, y algunos valores, bien asistidos por el dinero, consiguieron ventajas de alguna consideración.

La Deuda reguladora se mantuvo dentro de un tono de gran firmeza, operándose a 78, a cuyo cambio restaban pedidos. Los Amortizables libres acusaron diferencias contrapuestas, y los con impuesto registraron baja de un cuartillo. Se mantienen sostenidas las obligaciones del Tesoro, para las que sale dinero, así como para las ferroviarias del 5, que mejoran un cuartillo.

Los otros valores de renta fija registran los altibajos naturales en un mercado tan nervioso como el actual; pero la situación ha mejorado mucho, por cuanto que las pérdidas son insignificantes. Las Villas nuevas conservan el cambio de 93, dinero; las de 1868 avanzan dos pesetas, un cuartillo las obligaciones de Marruecos y otro las cédulas del Local del 5 por 100.

Escasa animación para las bancarias, registrándose, no obstante, diferencias contrarias, y cambio rotundo de postura para las eléctricas, para las que sale dinero de todas partes en busca de los cambios bajos del jueves. Pero, apercibidos los vendedores, defienden bien las cotizaciones, y los resultados obtenidos son bien halagadores. Cooperativas ganan de un solo golpe ocho duros, y tres las Hidro Españolas. Ambas quedan extraordinariamente firmes, previéndose habrá de continuar la marcha ascendente en futuras jornadas. Alberches se reafirman a 45, Madrileñas se pagan a 103, y también para Teléfonos preferentes hay dinero, logrando mejorar medio punto. Ordinarias se mantienen bizarramente a 120, «Metros» bajan otros seis duros, persistiendo la oferta de ellos y Tranvías.

La especulación se ha desinflado por completo, y ante la salida de papel, que no quiere mantener por más tiempo su posición a plazo, los cambios se contraen con exceso.

Los peor parados son los Explosivos, que cierran, con papel abundante, a 536, pagándose tan sólo el plazo a 540. Minas del Rif bajan cuatro pesetas, una los Alicantes y dos los Nortes.

Se hacen Felgueras a 31,50, contra 35 del precedente, y «Petrolillos» desmerecen medio punto.

Las obligaciones ferroviarias bajan de nuevo. Creemos se está exagerando demasiado alrededor de ellas. Nortes especiales se pagan a 70, y Alicantes, primera, favoritas de nuestro mercado, se inscriben no sin trabajo a 175.

Cotizaciones que no figuran en el cuadro

Amortizable 4 por 100 1935, todas las series, a 95; Dueros, 104,75; Felgueras 1906, a 87.

Valores cotizados a más de un cambio

Villas nuevas, 93,25 y 93; cédulas Crédito Local 6 por 100, 96 y 96,50; ídem 5 1/2 por 100, 91,50, 91,40 y 91,25; ídem 6 por 100 interprovinciales, 101,75 y 101; ídem 5 por 100, lotes, 99; Banco de España, 548, 550, 549 y 548; Hidro-Española, 153, 155, 155,50 y 156; Telefónicas preferentes, 110,75 y 110,50; ídem ordinarias, 121 y 120; Rif portador, 314,50, 314 y 313,50; 312,50, 312 y 311, al contado; a fin de mes, 313,50 y 313; Alicantes, 111 y 108, a fin de mes; al próximo, 110 y 109; Nortes, 125, 124 y 123, a fin de Marzo; Española de Petróleos, 25,75 y 25,50; Explosivos, 542, 540, 538 y 536, al contado; Española de Petróleos, obligaciones, 91,25, 91 y 91,25.

Bolsa de Barcelona

Nortes, 124; Alicantes, 109,50; Felgueras, 31,50; Explosivos, 531,25; Rif portador, 306,25; Chades, 510.

Bolsín de apertura: Alicantes, 115; Nortes, 130; Explosivos, 548,75; Rif portador, 317,50; Chades, 507.

Bolsín de cierre: Nortes, 124; Alicantes, 109,50; Felgueras, 31,50; Explosivos, 531,25; Rif portador, 306,25; Chades, 510.

Bolsa de Bilbao

Banco de Bilbao, 1.000; ídem de Vizcaya, serie A, 975; Norte, fin corriente, 128; M. Z. A., 113, contado y fin corriente; Electra de Viesgo, 305; Hidro-Eléctrica Ibérica, 667,50, contado; 670, fin corriente; Hidro-Eléctrica Española, 152; Saltos del Duero, ordinarias, 285; Marítima Unión, 300; Naviera Guipuzcoana, 39; Productos Cerámicos, 420; Petróleos, 136; Papelera, 173; Explosivos, 530, contado y fin corriente.

MERCADO INTERNACIONAL DE DIVISAS

París

Cierre:
Londres, 74,67.
Nueva York, 149,65.
Bruselas, 255,12.
Madrid, 207,25.
Roma, 120,60.
Ginebra, 494,87.
Amsterdam, 1.028.
Posterior al cierre:
Londres, 74,69.
Nueva York, 149,77.
Bruselas, 255,12.
Madrid, 207,25.
Roma, 120,60.

Nueva York

París, 6,6825.
Londres, 4,99.
Madrid, 13,85.
Roma, 8,03.
Berlín, 4,064.
Suiza, 3,305.

Noticias varias

Hacia la normalización de nuestras relaciones comerciales con Inglaterra

Londres, 28.—La Cámara de los Comunes, en su sesión nocturna, se ha ocupado de la cuestión de las oficinas de «clearing». El señor Morrison, secretario financiero del Tesoro, ha aludido a las condiciones del comercio anglo-español a consecuencia de las restricciones. Ha añadido que, habiéndose llegado a una solución sobre los cinco millones de atrasos y habiéndose hecho normales los pagos, los dos Gobiernos tienen la intención de abandonar las oficinas de «clearing».

*

No pueden ser más halagüeñas las noticias que nos trae el telegrama anterior. De una parte, por la afirmación de haberse llegado a una normalidad en los pagos de los saldos británicos, y de otra, por la fijación de su importe, que hasta la fecha no se había precisado.

Hecha esta aclaración, falta por conocer de modo exacto cuál será la fórmula que habrá de permitir el abandono de los «clearings».

Nombramiento acertado

Ha sido nombrado presidente del Consejo Superior Bancario, en representación del Estado, D. Julio Carabias y Salcedo.

Nos llena de júbilo el nombramiento de nuestro querido colaborador para ocupar tan alto puesto en las circunstancias actuales.

Julio Carabias, dotado de una gran cultura, con una excelente preparación y exquisito don de gentes, habrá de cosechar grandes éxitos al frente del Consejo Superior Bancario. Su paso por puestos tan destacados como la Dirección del Banco Español del Río de la Plata, de Bilbao, de donde salió para ir a ocupar la gobernación del Banco de España en los difíciles momentos de la implantación de la República, abonan bien a las claras sus relevantes méritos y grandes conocimientos de los arduos problemas que tiene planteados nuestro país. En las columnas de nuestro diario, y en las de las principales revistas financieras nacionales y extranjeras, ha ido dejando profundas huellas de su saber, con una galanura de estilo, que, al elevar los temas tratados, ha logrado hacerlos más asequibles para el público al desarrollarlos con una gran sencillez.

Reciba tan querido amigo nuestra más sincera enhorabuena, que hacemos extensiva al señor ministro de Hacienda, por el gran acierto que ha presidido la elección de tan valioso colaborador para la gran obra a emprender en pro del resurgimiento económico de nuestra amada España.

El acto de toma de posesión se verificará el próximo lunes, día 2 de Marzo.

Carboneros
Granza y galletilla, a 104 ptas. tonelada. Depósitos: Paseo Imperial, 47; teléfono 73747

Correo de espectáculos

COMICO.— Domingo, 4, 6,30 y 10,45, el mayor triunfo de Carmen Díaz, «Dueña y señora».

LATINA.— «JULIETA COMPRA UN HIJO». Genial creación de Catalina Bárcena; hablada en castellano; éxito inmenso. Lunes, «La indómita» (Jean Harlow, William Powell y Franchot Tone; hablada en castellano).

EL CARNAVAL EN LA ZARZUELA.—Esta noche, a las 10,30, colosal baile de máscaras. Mañana domingo, tarde y noche, dos grandiosos bailes de despedida del Carnaval, con formidable piñata y sorpresas. Encargue su palco.

DELEGACION DE
La Libertad
EN SEVILLA
Adolfo Carretero
Faustino Alvarez, 12
Sevilla

Espectáculos para hoy

ESPAÑOL.—(Enrique Borrás-Ricardo Calvo.)—6,30, El zapatero y el rey (tres pesetas butaca).—10,30, Otelo (cuatro pesetas butaca).

COMEDIA.—6,30 (matinée), ¡Qué solo me dejas! (exitazo de risa jamás igualado).— Noche, baile del Mercantil.

LARA.— 6,30 y 10,30, Hierro y orgullo (gran éxito).

VICTORIA.— (Díaz Artigas-Collado.)—6,30 y 10,30, Nuestra Natacha (la obra de la temporada). Domingo, 4, 6,45 y 10,45. Nuestra Natacha.

COMICO.—(Carmen Díaz.)—6,30 y 10,45, Dueña y señora (gran éxito).

MARIA ISABEL.— 6,30 y 10,45, La Plasmatoria (140 representaciones). (Butacas, 3, 2 y 1 peseta.)

CERVANTES.— (Milagros Leal-Soler Marí.)—6,30 y 10,30, Las tres Marías. (Tres pesetas butaca.)

CALDERON.—6,30, La Chulapona (reposición).— 10,30, Paloma Moreno (éxito clamoroso).

FONTALBA.— (Compañía maestro Guerrero.)—6,30 y 10,30, exitazo, La Cibeles. (Tarde y noche, cinco pesetas butaca.)

CHUECA.—(Compañía Luis Calvo.)—6,30 y 10,30, Me llaman la presumida. (Butacas, desde dos pesetas.)

COLISEVM.—6,45 y 10,45, éxito de la opereta revista Ki-ki (creación de Celia Gámez). (Ultimos días.)

MARTIN.—6,30, Mujeres de fuego.—10,30, Lo que enseñan las señoras (grandioso éxito).

PAVON.—(Compañía de revistas frívolas. Supervedette, Pepita Huerta.)—6,30 y 10,45, ¡Que me la traigan!... (El éxito de la temporada.)

CIRCO DE PRICE.—(Gran torneo internacional.)—10,45, Bukovac-Vera, Ding-Novotny y Gardiazabal-Pierlot. (¡Exito clamoroso!)

CAPITOL. — (Dirección Metro-Goldwyn-Mayer. Teléfono 22.229.)—Sesión continua, 4 a 9, en patio y mirador. Sesión numerada, a las 6,30, en Club. Sesión numerada en todas las localidades, a las 10,30, Bosambo.

ROYALTY.—6,30 y 10,30, 39 escalones (por Madeleine Carroll y Robert Donat). Reportaje partido internacional Alemania-España y ¡Vaya un empleito! (Pamplinas). (Exito enorme.)

MONUMENTAL CINEMA.— (Teléfono 71.214.)—6,30 y 10,30, El día que me quieras (por Carlos Gardel).

SAN MIGUEL.—6,30 y 10,30, La madrecita.

FUENCARRAL.—6,30 y 10,30, Rosa de Francia (por Rosita Díaz).

BARCELO.—6,30 y 10,30, Chevalier en El caballero del Folies.

MARAVILLAS. — 6,30 y 10,30, Charlie Chan en Egipto (Warner Oland).

CINEMA BILBAO. — (Teléfono 30.796.)— 6,30 y 10,30, Había una vez dos héroes (Stan Laurel y Oliver Hardy).

CINE MADRID.—5, continua (butaca, una peseta), El conde de Montecristo y ¿Campeón? ¡Narices!

IDEAL.—Sección continua desde cinco tarde, programa doble, Abnegación (por Bebé Daniels) y Por unos ojos negros (por Dolores del Río). (Butacas, una peseta.) (Desde las 10,30 podrá verse el programa completo.)

CINE LATINA. — Tarde, continua, 5 a 9. Noche, 10,15, sección numerada, éxito inmenso, Julieta compra un hijo (Catalina Bárcena; hablada en castellano) y otras. Lunes, La indómita (Jean Harlow, William Powell y Franchot Tone; hablada en castellano). Jueves, Había una vez dos héroes (Stan Laurel y Oliver Hardy; hablada en castellano).

SALAMANCA.—(Teléfono 60.823.)—6,30 y 10,30, La verbena de la Paloma (tercera semana; clamoroso éxito). Reserven localidades.

PROGRESO.— 6,30 y 10,30, Los últimos días de Pompeya (segunda semana).

HOLLYWOOD.—6,30 y 10,30 (gran programa doble), Sola contra el mundo y Marietta la traviesa. (Sillón de entresuelo, una peseta.)

CINEMA ARGUELLES.— (Teléfono 45.346.)—6,30 y 10,30, El día que me quieras (por Carlos Gardel).

VELUSSIA. — Sesión continua (butaca, una peseta), Madame Dubarry (por Dolores del Río).

METROPOLITANO.—6,30 y 10,30, Ahora y siempre (por Shirley Temple; en español).

CINE DORE.— (El cine de los buenos programas sonoros.)—4,30 y 10 noche.

PARDIÑAS.—6,30 y 10,30, Ahora y siempre (por la genial y diminuta artista Shirley Temple, Carole Lombard y Gary Cooper; en español).

EUROPA.—(Empresa Nemfer.)—6,30 y 10,30 (gran programa doble), La buenaventura (con Enrique Caruso y Anita Castillo; hablada en español) y la graciosísima comedia ¡Aquí hay gato encerrado! (una hora de risa).

PADILLA.—(Padilla, 40. Teléfono 53.032.)—(Empresa Nemfer.)—6,30 y 10,30, Crimen y castigo (por Harry Baur y Pierre Blanchar).

CINE TETUAN. — 6,45 y 10,30, Amantes fugitivos (Robert Montgomery y Madge Evans; en español).

BAILES DE LA ZARZUELA.—10,30, colosal baile de máscaras.

SALA DE FIESTAS SALAMANCA (Torrijos, 6; teléfono 62.151.)—Hoy, dos grandes bailes. Tarde, de 5 a 9. Caballeros, tres pesetas; señoritas, acceso libre; reservado derecho de admisión. Noche, de 11 a la madrugada, gran baile de máscaras organizado por la Casa Charra a beneficio de sus clases de estudios. Donativo no socio, cinco pesetas; donativo de señorita, una peseta.

SALON GUERRERO (Bravo Murillo, 234; Metro Tetuán, salida Topete; tranvía núm. 14). — Gran baile de máscaras desde las 10. Excelente orquesta. El domingo, desde las 4 y desde las 10.

FRONTON RECOLETOS (Villanueva, 2; teléfono 51.742.)—Hoy, inauguración. A las 4, primer partido, a remonte, Irigoyen I y Zabaleta contra Azpiroz y Gelbenzu. — Segundo partido, a pala, Quintana II y Chiquito de Gallarta contra Izaguirre y Jáuregui.—Tercer partido, a remonte, Abrego II y Aguirre contra Salsamendi II y Eguaras.

Noche, 10,30, primer partido, a pala, Gaviria y Arrigorriaga contra Pruden y Quintana III.—Segundo, a remonte, Abrego III y Erviti contra Arce y Guruceaga.

FRONTON MADRID.— 4,30, Lucila y Enriqueta contra Mendi y Celi; Edu y Asun contra Aurelia y Angelina.—10,15, Quica y Victori contra Juanita y Jesusa; Nati y Aureli contra Lolita y Pili.

FRONTON CHIKI-JAI. — Tarde, 4,30, y noche, 10,30, grandes partidos y quinielas por las principales raquetistas del cuadro.

• FRONTON RECOLETOS
CALLE DE VILLANUEVA, 2 Teléfono 51742
HOY SABADO
INAUGURACION
A LAS CUATRO DE LA TARDE
TRES GRANDES PARTIDOS CON INTERVENCION DE LOS ASES DE LA PELOTA
Irigoyen I, Zabaleta, Azpiroz, Guelbenzu, Quintana II, Chiquito de Gallarta, Izaguirre, Jáuregui, Abrego II, Aguirre, Salsamendi II y Eguaras
A LAS DIEZ Y MEDIA DE LA NOCHE
Dos grandes partidos a pala y remonte, con intervención de Gaviria, Arrigorriaga, Pruden, Quintana III, Abrego III, Erviti, Arce y Guruceaga

Imprenta de LA LIBERTAD
Madera, 8

CONSULTORIO MEDICO
Purgación, impotencia, venéreo, sífilis, piel. Consulta, 10-2, 6-9, una peseta; especial, 5 ptas. Estudios, 2.

PRESERVATIVOS
La Discreta, Salud, 6. Catálogo sin enviar sello.

PARA EL CABELLO
LA LOCION
ROM
NO TIENE RIVAL

Interocean asombra el mundo
AMERICAN TELE RADIO presenta
LOS NUEVOS MODELOS 1936
PIDA NUESTRO NUEVO CATALOGO CON LOS MODELOS DE LAS MARCAS MAS FAMOSAS Y LISTA DE ESTACIONES
CORTES 575 BARCELONA

Para curar ó evitar
JAQUECAS — ESTREÑIMIENTO
CONGESTIONES — VAHIDOS
EMBARAZO GÁSTRICO
BASTA TOMAR
en una de las comidas
cada dos días solamente
una Pildora del Dr Dehaut
147, rue du Faubg St-Denis. Paris
Pero es menester exigir las verdaderas
que son completamente blancas y en cada una de las cuales las palabras
DEHAUT A PARIS
estan muy claramente impresas en negro

AGUA VICHY CATALAN y FUENTE ESTRELLA
Estómago, Hígado, Riñones, Bazo y Reumatismo

ANUNCIOS
Valverde, 8.

Tintes DRAGON para teñir la ropa
Señora: Usted tiene alguna prenda interior o exterior desteñida, manchada o de un color demasiado visto. Con los TINTES DRAGON puede teñir en su casa. Un paquete cuesta 0,75, y puede teñir medio kilo de tejido. Después de teñida quedará asombrada, pues le gustará más que si fuera nueva. Si se cansa del color que lleva, puede desteñirlo con DECOLORANTE DRAGON, y volver a teñirlo en el color que quiera. Pruebe y verá es imprescindible en su casa. Para que sea la legítima marca DRAGON, fíjese que dice: Marca registrada en el ministerio de Trabajo con el número 65.077. Venta en droguerías.
Esta casa no ha estado nunca en Sociedad con nadie. Fábrica en Madrid, teléfono 31.675, apartado 8.042.

Ministerio de Educación, Cultura y Deporte 2012

CANUTO, el hombre bruto número uno, por Naval

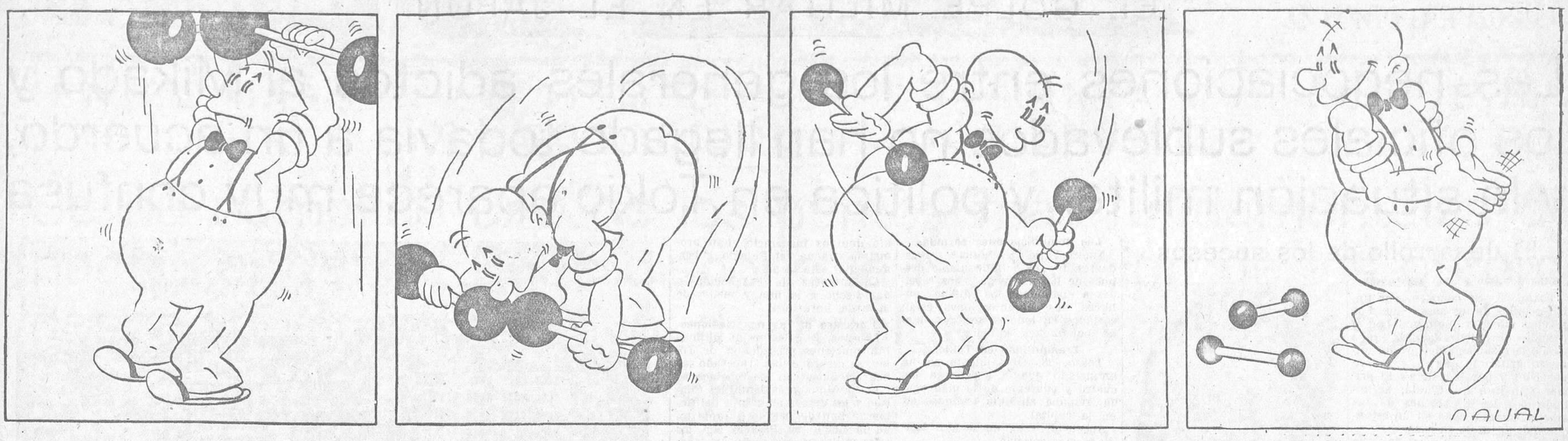

ANUNCIOS POR SECCIONES

No se admiten anuncios inmorales

HASTA OCHO PALABRAS, CINCUENTA CENTIMOS; CADA PALABRA MAS, DIEZ CENTIMOS

Contrato por tres meses, a CINCO CENTIMOS palabra, sin limitación.

ALMONEDAS

Armario luna, 50 pesetas; despacho barato. Reyes, 20.

Sólo el mes de Febrero, por balance, líquido alcobas, comedores, camas de metal. Fernández de los Ríos, número 31. Garrido.

Luna, 13. Comedores, alcobas, muebles todos estilos. Inmenso surtido en camas; consulten precios. Cama, colchón, almohada, 50 pesetas. Luna, 13.

Novias. Colchón de lana, tela damasco, 90 pesetas. Espíritu Santo, 38.

Grandiosa liquidación por renovación géneros. Comedores completos, cubistas, 375; con lunas, 300. Regias alcobas, completas, 750. Camas matrimonio doradas, 175. Todo mitad precio. Luchana, 31.

Si tiene usted algo que vender, anúncielo en nuestra sección de palabras.

ALQUILERES

Mudanzas desde 10 pesetas, camionetas guateadas. Teléfono 60.458.

Mudanzas, 9 pesetas; portes, camionetas. — Guardamuebles. Teléfono 72.368.

Carnaval. Alquilo mantones Manila; vendo plazos. Machuca. Caballero de Gracia, 8.

Se alquila alcoba. Amparo, 64, primero, número 12.

AUTOMOVILES

Carnet, garantizo conducir automóviles, motocicletas, camiones, mecánica, Código, 100 pesetas. Marqués Zafra, 18.

La mejor tienda en neumáticos de ocasión. Recauchutados Zas. Alberto Aguilera, 19.

Academia Americana. — Conducción, mecánica, carnet, 100 pesetas. General Pardiñas, 89.

El Sanatorio del Automóvil Jomardi. Viriato, 25, teléfono 44.233. Organización, venta del repuesto usado y nuevo de ocasión de todas las marcas.

Enseñanza, conducción, automóviles, 49 pesetas; mecánica, Código. Garantizamos carnet. — Coches nuevos. Escuela Automovilista. Niceto Alcalá Zamora, 56.

Neumáticos todas marcas. Agencia exclusiva «Firestone», accesorios. Codes. Carranza, 20.

Neumáticos ocasión, los más baratos. Larra, 13; 26.260.

Ford, únicos, 7 plazas, chofer; 0,25 kilómetro. Teléfono 20.218; permanente.

Enseñamos conducir automóviles, carnet, documentos, todo 100 pesetas. Arenal, 23. Teléfono 42.058.

Enseñanza rapidísima conducir. Coches nuevos, carnet garantizado, primera y especial. Cuesta Santo Domingo, 12.

Automóviles lujosísimos, bodas, abonos, viajes, 0,50 kilómetro. Sánchez Bustillo, 7. — Teléfono 74.000.

COLOCACIONES

OFERTAS

Trabajo de mucha actividad, calle, interesan delegados todas plazas. Piñera (Mieres).

COMADRONAS MANICURAS

Ex profesora Maternidad. Consultas reservadas. Plaza Lavapiés, 4. Teléfono 70.603.

Partos. Acreditada profesora. Hospedaje. — Santa Engracia, 171.

Norberta. Consulta reservada gratuita, menstruación, especialista. — Teléfono 45.450.

Narcisa. Consulta reservada, hospedaje embarazadas. — Conde Duque, 44.

Paz Yscar. Consulta reservada. — Hospedaje, médico especialista. Teléfono 25.181. — Glorieta Bilbao, 7.

Sisinia Martín, antigua comadrona, consulta diaria gratis. Corredera Alta, 12.

Matriz, reconocimiento, embarazadas, menstruación. Consulta, doctor Hernández. Duque Alba, 10. Diez-una, tres-siete.

Partos. Luisa Veira, consulta, hospedaje, últimos adelantos. — Plaza Progreso, 10.

Partos. Estefanía Raso, consulta económica.— Mayor, 40.

Embarazo, menstruación. Consulta médica gratuita. Hortaleza, 61. Provincias, sello.

Partos. Florinda, hija médico, consulta reservada, gratis, médico especialista. Fuencarral, 55. Columba.

COMPRAS

Compra alhajas, antiguas, modernas, oro, plata, platino. Precios serios. Casa Orgaz. Ciudad Rodrigo, 13. Teléfono 11.625.

Alhajas, papeletas Monte, objetos oro, plata, antiguos y modernos. — Pago todo su valor. Plaza Santa Cruz, 7, platería.

Embarazo, menstruación. Consulta gratuita. — Hortaleza, 61. Provincias sello.

Curaciones prontas, alivio inmediato, venéreo, sífilis, purgaciones, debilidad, impotencia espermatorrea. Clínica especializada, doctor Hernández. Duque Alba, 10 Diez-una, tres-nueve. — Provincias, correspondencia.

Médico especialista en enfermedades venéreas Seriedad en el tratamiento. Análisis clínicos Atocha, 44, entrada por Antón Martín.

DENTISTAS

Dentista. Cristóbal. Calle Atocha, 39. Teléfono 20.603.

ESPECIFICOS

La regla suspendida por cualquier causa vuelve sin peligro con Píldoras Foredal. Frasco, pesetas 10. Venta en farmacias. Reembolso, pesetas 10,75. Laboratorio Foredal, Gijón (Asturias).

Para los anuncios de esta sección dirigirse a Valverde, 8. Cortés.

HUESPEDES

Cédese habitación, confort a caballero, con o sin. Ibiza, 13. Razón, bodega.

Particular, precioso gabinete, uno, dos estables, todo nuevo, casa confort, pensión completa, precios increíbles. — Torrijos, 33, primero derecha exterior.

Máquinas para coser ocasión, infinidad modelos Singer, garantizadas cinco años. Taller reparaciones. Casa Sagarruy. Velarde, 6. — Teléfono 20.743.

RADIOTELEFONIA

Compra, venta, reparaciones aparatos radio. Casa Sanchis. Magdalena, 7; 10.857.

SASTRERIAS

Hechura, forros traje, 30 pesetas. San Vicente, 35.

Sastrería fina; trajes, 15 pesetas mensuales. — Reina, 5.

La sección de palabras de LA LIBERTAD se lee por muchos miles de españoles. Anuncie usted lo que necesite ofrecer o vender. Encontrará pronto a quien le interese su oferta.

TRANSPORTES

T. R. I. M. Manuel Fernández, San Cristóbal, 17, teléfono 18.732, Madrid a San Sebastián-Valencia-Barcelona.

Star. Servicio diario mercancías Madrid-Bilbao. Montesa, 6. Teléfono 50.539.

Askar, Toledo, 113, teléfono 77.598, entre todas las poblaciones de España.

Transportes Río-Lua, servicios diarios Madrid-Barcelona. Representante, Antonio Díaz, antiguo dependiente de Federico Delrieu. Mudanzas en Madrid-provincias. Malasaña, 11. — Teléfono 28.871.

Transportes Dulse, camiones propios Saurer, aceite pesado. Servicios diarios para Andalucía. Toledo, 115. Teléfono 74.134.

TRASPASOS

Traspaso papelería, perfumería, existencias, buenas condiciones. Teléfono 42.057.

Traspaso taberna por empleo, 350 todo gasto. Carretera Maudes, 7.

VARIOS

Cartomántico espiritual, adivina y aconseja, orienta y guía, profesor Warren. San Bernardo, 43, principal izquierda.

Servimos domicilio comidas económicas. bien. Teléfono 61.313.

Composturas relojes, estilográficas garantizadas. Ocasiones. Machuca. Caballero Gracia, 8.

Señoras. Sus bolsos arregla y tiñe Rodrigar. Atocha, 35, entresuelo.

Engendrar hijo, hija, voluntariamente? ¿Corcova, tartamudez, crecimiento? Escriba: Perfeccionémonos. M. C. Valdés, 105, primero (Gijón).

Viuda americana, millón pesetas, casaríase caballero honorable. Demuestro casamientos. — (Sobre franqueado.) Apartado 9.040.

Cajas fuertes de alquiler sin impuestos. Facilidades de transmisión. — Tarifas reducidas. Seguridad absoluta. Banco Español de Crédito. Alcalá, 14, Madrid.

Para los anuncios de esta sección dirigirse a Valverde, 8. Cortés.

VENTAS

Instalamos bares completos, 1.000 pesetas; mostradores, 100. Santa María, 3; sucursal, costanilla San Pedro, 6.

Hácense instalaciones completas toda clase establecimientos. Precios económicos. Trust Cafetero. Santa María, 3.

Trajes caballero semi-nuevos, americanas, pantalones sueltos, vendo económicamente. Núñez Balboa, 9, bajo izquierda.

Vendedores gomas para carteras, veinte pesetas kilo. Angel, 4. Curtidos.

Para Carnaval. Collares preciosos desde una peseta. Machuca. Caballero Gracia, 8.

Máquinas escribir, cintas, composturas, abonos, accesorios, baratísimo. Toledo, 4.

Liquido por enfermedad todas existencias antigua librería Juncosa.— San Bernardo, 29. (Se cede este local.)

Casa Jiménez. Aparatos fotográficos, cinematográficos, joyería, relojes, mantones Manila, mantillas. Preciados, 56.

Discos, gramófonos ocasión; compro, vendo, cambio. — San Bernardo, 29.

Vendo tejas, maderas, balcones. Castellana, 60; Horno la Mata, 19; Cristóbal Bordíu, 5.

Los anuncios por palabras de LA LIBERTAD son económicos y eficaces. La oferta que usted tenga necesidad de hacer encontrará siempre demanda.

ESTOS ANUNCIOS SE ADMITEN

En nuestras oficinas, MADERA, 8

Teléfono 27150

En todas las AGENCIAS DE PUBLICIDAD

En nuestro quiosco de { Glorieta del 14 de Abril (CUATRO CAMINOS)

Y en los de venta de periódicos siguientes . . . { CALLE DE ALCALA (FRENTE AL BANCO CENTRAL) CASA ATIENZA — Avenida República, 14 (P. Vallecas) R. MARTINEZ — Ferraz, 72, librería. Teléfono 34412

CONSULTAS MEDICAS

Matriz, reconocimiento embarazadas, menstruación. Consulta, doctor Hernández. Duque Alba, 10. Diez-una, tres-siete.

Antiguo consultorio doctor París. Romanones, 2. Vías urinarias, enfermedades secretas, matriz. Consulta económica. Diez una, cinco nueve.

Consultorio especializado vías urinarias. — Fuencarral, 6. Procedimientos rigurosamente científicos. Piel, venéreo, sífilis, blenorragia, impotencia. Reconocimiento matriz, embarazo. Correspondencia provincias.

Enfermedades secretas, urinarias, sexuales. — Consulta particular, cinco pesetas. Hortaleza, 30.

Para anunciar en periódicos con descuentos, hijos Valeriano Pérez. - Progreso, 9.

ENSEÑANZAS

Francés, inglés por correspondencia. Avenida Pablo Iglesias, 51. Sr. Ripoll.

Academia España, Bachillerato, Derecho, Latín, Francés, Contabilidad, Taquimecanografía, Gramática. Montera, 36.

Policía, Taquimecanografía, Contabilidad, análisis. Atocha, 37.

GUARDAMUEBLES

Guardamuebles, cinco pesetas; recogida gratis. Paseo Marqués Zafra, 18.

HIGIENE

Preservativos. Clase propaganda, 2 pesetas docena; clase superior, 3. Calidad garantizada. Envío provincias. — «La Ideal», Jardines, 23.

Cedo habitación económica. Corredera Baja, 18, principal derecha.

LIBROS

Treinta folletos revolucionarios. Reembolso, 5,35. Apartado 1.288 (Barcelona).

MAQUINAS

Máquinas escribir a 100 pesetas, escribiendo perfectamente. — Morell. Hortaleza, 17.

¡UTILICENOS!

Las columnas de LA LIBERTAD son leídas diariamente por millares de lectores que necesitan comprar, vender, alquilar o que buscan u ofrecen trabajo

SI USTED QUIERE DECIR ALGO, DIGALO EN

LA LIBERTAD

¡Utilícenos y no se arrepentirá!

LLAMEN AL TELEFONO

27150

Ministerio de Educación, Cultura y Deporte 2012

AÑO XVIII
Sábado 29 de Febrero de 1936

La Libertad

MADRID
Diario republicano independiente

EL GOLPE MILITAR EN EL JAPON

Las negociaciones entre los generales adictos al Mikado y los oficiales sublevados no han llegado todavía a un acuerdo, y la situación militar y política en Tokío aparece muy confusa

El desarrollo de los sucesos

Más detalles de los asesinatos

Tokío, 28.—Se conocen, por fin, los detalles de los asesinatos. Los jóvenes oficiales que mandaban el pelotón de ametralladoras que asaltó la residencia del primer ministro gritaron: «¡Salga y muera por Dios y por la patria!» El primer ministro, Sr. Okada, acribillado por los proyectiles de las ametralladoras, cayó en un estanque del jardín de su casa.

Las demás víctimas cayeron también bajo el fuego de ametralladoras.

Antes de las siete de la mañana había terminado todo. Los rebeldes, después de apoderarse de la Dirección de Policía, cortaron las comunicaciones telefónicas, y a continuación se apoderaron de las oficinas del Estado Mayor, que tiene la única línea telefónica que enlaza con todos los puestos militares del país.

Un grupo especial, después de atacar a un solo guardia que se encontraba frente al hotelito aislado de Makino, armado de granadas de mano, prendió fuego a la casa y huyó.

Según se informa, Makino logró escapar, refugiándose en una granja. Sin embargo, nada concreto se sabe.

Los asesinatos fueron cometidos con la precisión de un reloj; nadie sabe quién disparó los tiros o hizo uso de las espadas. Según se sabe hasta ahora, no hubo testigos visuales, a excepción de los familiares de los asesinados y de los participantes.

Durante los ataques a las residencias de los altos personajes japoneses que fueron asesinados en la rebelión, los rebeldes mataron a los policías encargados de su seguridad personal.

Sin embargo, se niega que haya habido lucha en las calles.

Inmediatamente después de ocupar la jefatura de Policía y las oficinas del Estado Mayor, los líderes de la rebelión enviaron destacamentos de soldados a varios puntos estratégicos, además de los ya ocupados. Después se dirigieron a las oficinas del diario «Asahi», donde se dedicaron a destrozar las máquinas de la imprenta. Al mismo tiempo, informaron a los otros periódicos que tendrían que adoptar frente a la rebelión una actitud de completa imparcialidad.

Acto seguido, lo revoltosos comenzaron a reforzar las posiciones que habían ocupado; montaron ametralladoras y construyeron barricadas con sacos de arena, protegidas con alambre espinoso. Esto se hizo también alrededor de la residencia oficial del primer ministro y del nuevo edificio de la Dieta.

Poco después el líder de la rebelión, capitán Nanaka, entregó a un redactor de la United Press un comunicado, firmado por él y sus compañeros, en el cual se señalan los males que ha padecido en los últimos años el país. Termina el comunicado así: «Por lo tanto, es nuestro deber dar los primeros pasos para salvaguardar a nuestra patria, matando a los responsables de estos males. Que Dios bendiga nuestro esfuerzo y nos ayude a salvar a la patria, no solamente de los males ya mencionados, sino también de otros que se vislumbran en el horizonte.»

Durante toda la rebelión las muchedumbres que se formaron en las calles de la capital mantuvieron la tranquilidad, agrupándose frente a los puestos ocupados por los revoltosos, particularmente ante el Palacio Imperial, donde se había estacionado un gran destacamento de soldados. Poco después de iniciado el movimiento los líderes habían informado al pueblo que «existe una nueva ley de Estado y el pueblo tendrá que acatarla».

M. Goto, que era ministro del Interior en el Gobierno japonés, y que desempeña ahora la presidencia, mientras no se resuelva la grave crisis planteada por el golpe militar

Parece que antes de ser ofrecido al Sr. Fumio Goto, que en el Gobierno anterior había desempeñado la cartera de ministro del Interior, se ofreció el puesto de primer ministro al de Marina, almirante Mineo Osumi, que se negó a aceptarlo.

Durante toda la rebelión acudieron a la capital, procedentes de los suburbios, grandes muchedumbres para satisfacer la curiosidad despertada por los rumores que habían llegado hasta sus oídos. Todos los transeúntes trataron con gran cortesía a los extranjeros, asegurándoles que «esto no se puede llamar una revolución, porque no lo es verdaderamente». Sin embargo, podía apreciarse, sin dificultad alguna, que la mayoría de la gente simpatizaba con los revoltosos.

Parece que las autoridades municipales de Seizucka tienen bajo su protección al príncipe Saionji, que, como se recordará, logró escapar cuando fué a su hotel, para asesinarle, el ya famoso «pelotón de la madrugada del miércoles». Por lo tanto, se cree que se encuentra sano y salvo.

Comunicado oficial del Cuartel general del Ejército.--Tranquilidad en todo el país

Tokío, 28.—Hoy se ha hecho público un comunicado oficial del cuartel general del Ejército, que fué radiado por la noche a toda la nación.

El comunicado dice que hay tranquilidad en todo el país y que la situación creada por los disturbios del miércoles no ha cambiado.

Las tropas del general Kashi, comandante de la guarnación de Tokío están animadas de buen espíritu y dispuestas a ejecutar las órdenes del emperador.

Las comunicaciones cortadas

Nueva York, 28.—Noticias procedentes de Tokío indican que después de haberse negado los rebeldes a abandonar los edificios públicos, las comunicaciones están cortadas en todo el sector ocupado por dichos edificios.

Tranquilidad en Tokío

Tokío, 28.—Oficialmente se ha anunciado que el sábado, a las cuatro y cuarenta de la madrugada, reinaba absoluta tranquilidad en la capital.

Aparte de esto, no se han facilitado más noticias.

Los rebeldes prometen volver a sus cuarteles

Singapur, 28.—Después de negociaciones que duraron toda la mañana y de encuentros de menor importancia, los rebeldes han prometido volver a sus cuarteles inmediatamente.

No hoy lucha entre los rebeldes y las fuerzas adictas

Tokío, 28.—El centro de la capital está totalmente ocupado por fuerzas del Ejército, en tanto continúan las negociaciones con los rebeldes.

Se han desmentido oficialmente las noticias circuladas en el Extranjero según las cuales se habían entablado luchas entre los rebeldes y las fuerzas del Ejército.

En la capital hay tranquilidad.

Los rebeldes ocupan el barrio de Nagatcho

Tokío, 28.—El general Kashi ha manifestado que las tropas rebeldes ocupan únicamente el barrio de Nagatcho y que en vista de ello, y en virtud de órdenes imperiales, había adoptado las medidas necesarias.

Excepto en el barrio mencionado, la tranquilidad y el orden son absolutos en todo el país.

El Gobierno no quiere derramamientos de sangre

Tokío, 28.—El general Kashi ha lanzado una proclama por radio, en la que ha dicho que se han tomado las medidas necesarias contra los rebeldes, que aún continúan ocupando el sector de Nagatcho.

Se sabe que el Gobierno desea ardientemente evitar los derramamientos de sangre, y no quiere convertir en mártires a los insurgentes.

Los insurrectos prometen evacuar el Palacio gubernamental

Shanghai, 28.—Comunican de Tokío que los insurrectos han prometido evacuar el Palacio gubernamental esta tarde.

La promesa de evacuación la han hecho a la una y media de la tarde, hora local.

El fracaso de las negociaciones

Londres, 28.—Según las últimas informaciones procedentes de Tokío, se cree que han fracasado las negociaciones con los rebeldes.

El Sr. Goto, presidente del Consejo y los demás miembros del Gobierno han deliberado durante toda la noche en Palacio con los jefes militares, con el fin de adoptar una decisión sobre las medidas yue se tomarán .

El porqué del fracaso de las negociaciones

En la noche del 27 parecía que los rebeldes habían convenido someterse a ser juzgados ante un Tribunal. Durante la noche, sin embargo, retiraron su consentimiento para una solución de esta clase y la situación quedó paralizada. Se han concentrado nuevos contingentes de fuerzas gubernamentales en la capital, que rodean totalmente el aérea del hotel Imperial, de donde no dejan salir a nadie.

El Gobierno había convenido que aquellos que no tuvieran culpa regresaran a sus regimientos; pero al mismo tiempo insistió en que los oficiales rebeldes fueran juzgados incondicionalmente ante un Tribunal de guerra. Ha sido precisamente por esto por lo que han fracasado las negociaciones.

Los rebeldes se niegan a evacuar los edificios públicos

Shanghai, 28.—Noticias de fuente japonesa dicen que los rebeldes se niegan a evacuar los edificios públicos.

Todo el tráfico está interrumpido en los alrededores de los ministerios.

El príncipe Kobuji ha estado en contacto con los rebeldes

Tokío, 28.—Según manifiesto que han lanzado los rebeldes, la firma del Tratado naval de Londres constituía una de las pruebas de que el Gobierno había abandonado el verdadero espíritu japones. La destitución del general Masaka, jefe de Instrucción del Ejército, se considera como otra prueba.

El movimiento se ha caracterizado por la cortesía desplegada por los rebeldes en numerosos casos. Así, por ejemplo, sucedió con la visita de un grupo de rebeldes a la Agencia de noticias Nippon Dempo. Dos representantes subieron a la Redacción, mientras los demás se quedaban en la calle, y entregaron cortésmente una declaración de los rebeldes. Después se retiraron a su cuartel general temporal, negándose a escuchar las indicaciones que se les hacían para que lo evacuaran. Hasta el jueves fueron a los hoteles y restaurantes. No se ha intentado rendir por hambre a los rebeldes, que tienen grandes provisiones de comida.

Los jefes del Ejército entablaron con ellos las negociaciones por teléfono. Se cree que no les amenazaron; pero que en realidad no lograron hacer progresar las negociaciones hasta que el príncipe Kobuji se puso en contacto directo con ellos.

El Gobierno y los revoltosos no se han puesto de acuerdo

Tokío, 28.—A las nueve y media (hora japonesa), las negociaciones de los generales Mazaki, Abe y Nishi, como miembros del Consejo Supremo de Guerra, con los delegados de los jóvenes oficiales, no habían llegado todavía a un resultado, contrariamente a lo que se esperaba.

Así, pues, el Gobierno y los revoltosos no se han puesto todavía de acuerdo.

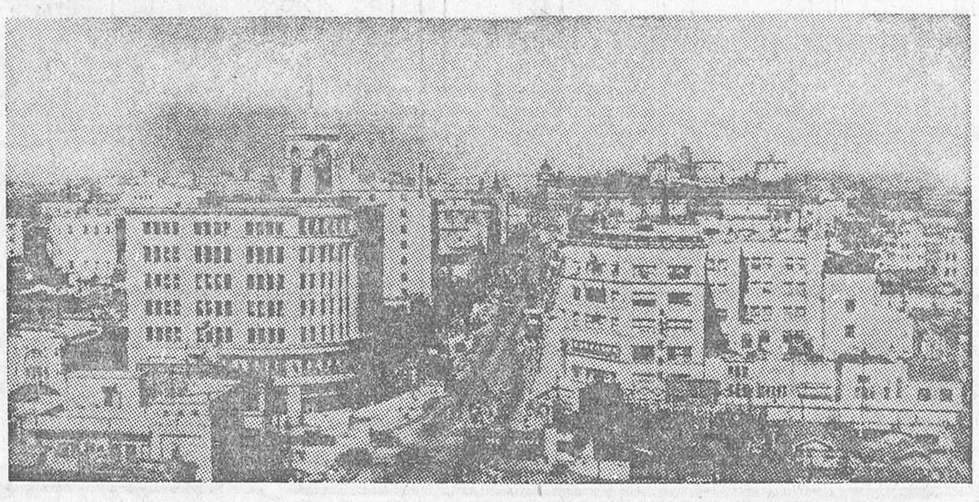

El Japón, país de leyenda oriental, acaba de sacudir los nervios del Mundo con su última convulsión. Esta vez no fué la naturaleza de su suelo volcánico la que produjo el acontecimiento. Este fué producido por el grupo de oficiales que, sublevados, el miércoles asesinaron a los principales personajes del Gobierno. Las últimas noticias no aclaran totalmente la situación. Nuestra fotografía representa una parte de la ciudad de Tokío, donde se desarrollaron los sucesos, y que ofrece a la curiosidad del Occidente el atrevimiento de algunos modernos edificios

LOS SUCESOS DEL JAPON.--A la izquierda, el ministro de Hacienda, Takahashi, figura muy popular, que fué asesinado por los oficiales sublevados; a la derecha, el general Sasuki, jefe del partido Kisaburo, con sus hijos. Sasuki murió también

Las tripulaciones de la escuadra, preparadas

Tokío, 28.—El almirante Osumi, ministro de Marina, ha convocado una conferencia de oficiales superiores para estudiar la situación.

El destacamento de fusileros marinos, que se halla en el exterior del ministerio, ha sido reforzado, y los miembros de las tripulaciones de la primera escuadra, anclada en la bahía de Tokío, están preparados a todo evento.

Desembarcan los marinos de la primera escuadra

Shanghai, 28. — Noticias procedentes de Tokío dicen que el Cuerpo expedicionario de la escuadra de guardacostas ha llegado ayer a Tokío.

Los miembros de la primera escuadra desembarcaron al amanecer en la bahía de Tokío.

¿Una dictadura militar?

Shanghai, 28.—Circula el rumor de que el ex ministro de la Guerra japonés general Araki ha proclamado la dictadura militar.

Los bienes de los extranjeros, garantizados

París, 28.—La Embajada del Japón en París ha recibido de Tokío la siguiente información:

«Durante los incidentes que acaban de producirse en Tokío, los bienes de los ciudadanos japoneses, así como los de los ciudadanos extranjeros residentes en Tokío, están a salvo. Además, las autoridades han adoptado todas las medidas de precaución necesarias con vistas a impedir que circulen rumores infundados.

Según un informe de la Policía metropolitana, el periodista inglés Sr. Samswon ha sido detenido por haber propalado rumores sin fundamento.

Después de la declaración del estado de sitio, todas las comunicaciones, así como las transacciones comerciales e industriales, son normales. También es absolutamente normal la vida de la población.

Los informes del Gobierno nipón son optimistas

San Francisco, 28.—El cónsul general del Japón, Sr. Bhutomi, anuncia que ha recibido esta mañana un cablegrama del ministerio de Negocios extranjeros de Tokío, en el que se dice: «El orden está siendo restablecido rápidamente.»

El cónsul ha agregado que las autoridades militares y los «kodatai» (jóvenes oficiales) se han puesto de acuerdo para que éstos se reintegren a sus regimientos de origen. Las condiciones del acuerdo no se conocen.

Añadió que las informaciones según las cuales los insurrectos iban a llevar a cabo una nueva intentona son «erróneas».

El periódico «Japonese American News», diario japonés editado en San Francisco, publica esta mañana un cablegrama de su corresponsal especial, en el que anuncia que las tropas leales y las de los insurrectos «han llegado a un acuerdo definitivo».

Un ultimátum a los rebeldes

Yokohama, 28.—El Gobierno japonés ha lanzado un ultimátum a los rebeldes y les ha dado de plazo hasta la puesta del sol del viernes para aceptarlo o rechazarlo. A las cuatro de la tarde del viernes continuaba sin solucionarse la situación, y no se puede esperar una acción decisiva hasta el anochecer.

Si fuera necesario se espera que la Marina intervenga al lado del Gobierno.

La situación política es muy difícil

Los rebeldes, apoyados por el Ejército.--Conferencias y reuniones.—Todo está igual

Tokío, 28.—El Gabinete se ha reunido en sesión extraordinaria, a las diez de la mañana.

El general Kawashima, ministro de la Guerra, ha ido a Palacio.

A las ocho de la mañana las calles de la capital estaban desiertas y no se veía rastro de los rebeldes.

Los miembros del Consejo superior de Guerra están reunidos en este momento con el general Kashi, comandante de la guarnición de Tokío.

Aunque reina completa calma, la atmósfera es de tirantez, y se espera de un momento a otro que la situación tome un giro definitivo. La actitud observada por los rebeldes parece indicar que éstos tienen el apoyo de potentes fracciones del ejército, que no tolerarán que el Gobierno se haga responsable de la muerte de los «patriotas».

Mientras tanto, el emperador no parece haber tomado todavía una decisión. Espera la opinión del príncipe Saionji antes de formar un nuevo Gobierno.

Una actitud interesante de la Prensa de Tokío

Washington, 28.—Informaciones autorizadas procedentes del Japón dicen que los periódicos más influyentes de la nación se expresan a favor de la formación de un nuevo Gabinete, ya que la sublevación estaba dirigida contra el sistema de Gobierno de viejos hombres de Estado.

Durante un año, los viejos hombres de Estado han ejercido un enorme poder, a causa de su personal influencia, cerca del emperador. Ahora parece que el Ejército se niega a continuar sometido a los viejos, e insiste en que se anule o, por lo menos, se modifique su poderío. Esto significaría un cambio fundamental en el Gobierno.

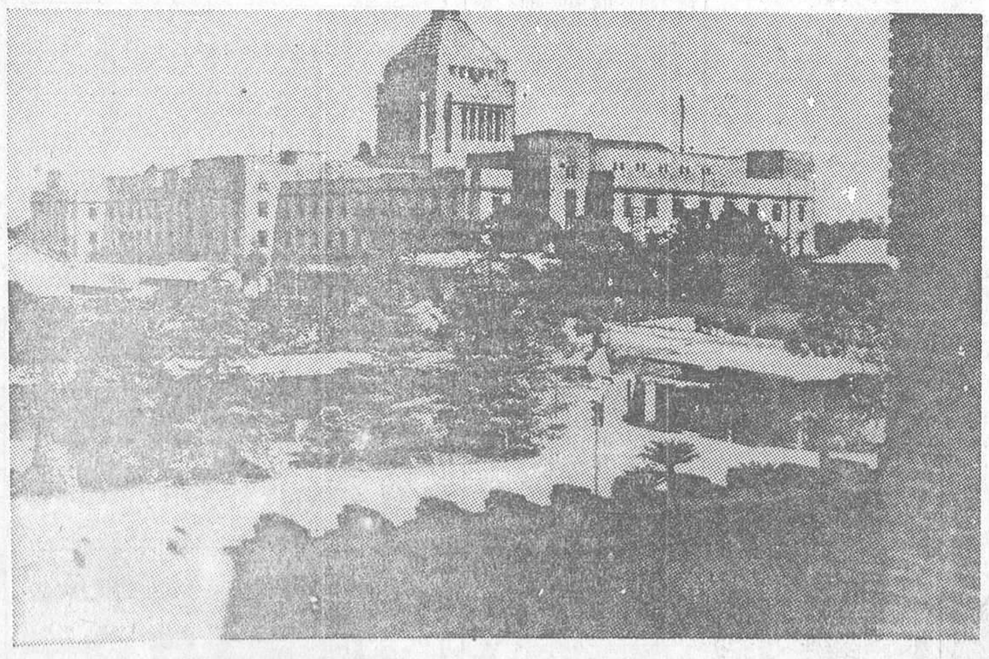

TOKIO.—El magnífico y moderno edificio del Parlamento japonés

Doce mil soldados de la Guardia imperial fueron movilizados y concentrados en Tokío para dominar la sublevación de las fuerzas del tercer regimiento de la primera división. La fotografía representa un desfile de la Guardia imperial

Los rebeldes van a ser sometidos por la fuerza

Singapoore, 29.—Se ha recibido un despacho de Tokío diciendo que, a las ocho de la mañana de hoy sábado, el emperador ha autorizado al general Kashin para que emplee la fuerza contra los rebeldes, que se niegan a someterse.

Ministerio de Educación, Cultura y Deporte 2012