AÑO XVII MADRID NUM. 4.721

SUSCRIPCIONES

Madrid, un mes .... 2,50 ptas.
Provincias, trimestre 9,00 „

25 EJEMPLARES 1,75 PESETAS

LA LIBERTAD señala a sus lectores y anunciantes : : que es el periódico de más grandes tiradas : :

La Libertad

HEMEROTECA MUNICIPAL MADRID ENTRADA 20 MAYO 1935

DOMINGO 19 DE MAYO DE 1935

Toda la correspondencia debe dirigirse al Director
Apartado de Correos 981

Casa de LA LIBERTAD { Redacción y Administración Madera, 8

Número suelto, 10 céntimos

Sus majestades las grandes Compañías de ferrocarriles

Recelábamos, por triste experiencia, que, cual de costumbre, triunfara el interés de las voraces Compañías ferroviarias sobre el del Estado. Y, efectivamente, ya está en las Cortes el inverosímil proyecto de ley que les regala doscientos millones de pesetas del Estado. Item, para que no falte nada en el asunto, el proyecto desenvuelve la complicada concesión del espléndido regalo en un solo artículo. Así, aunque se prive al Parlamento de bucear en las entrañas del peregrino asunto, hay, al menos, la compensación de que tampoco podrá defenderse con eficacia en las Cortes el indefenso interés del Estado.

¡Qué se le va a hacer! El segundo bienio está agotando la capacidad de asombrarse de los españoles. Y, a la hora de ahora, es difícil que ningún compatriota pueda sentir estupefacción por nada.

Ese artículo único del largo y embrollado proyecto es, en suma, y con ello se dice todo, el que hubieran podido hacer por sí las Compañías puestas a concederse el oro y el moro por cuenta del Erario. Al punto que, para mostrar lo inconcebible, lo enorme de la victoria de las omnipotentes Compañías sobre el Estado, basta y sobra con exhibir, en concepto de gordos brillantes, el racimo de cosas raras que pergeñó el Sr. Marraco en un frenesí de amores ferrocarrileros.

Según se esperaba en Bolsa, el regalo equivale a una cantidad de millones correspondiente al 20 por 100 del capital real de cada Compañía. Como esas correas salen del cuero del Estado, que es decir del de todos los españoles, resulta indudable que ni aun las Compañías hubieran hecho más en beneficio propio. Pruébalo el que se les haya dado lo mismo que pedían. Y debemos congratularnos de que, en vez del 20 por 100, no hayan pedido el 50. Porque, a buen seguro, lo tendrían.

Lo más característico del acto de mala administración que representa el fabuloso regalo consta por el apartado b) de ese colosal artículo único, único en todos conceptos. Las Compañías emitirán obligaciones con plazo de amortización de cincuenta años, aunque—y este «aunque» constituye la clave del ejemplar negocio—, aunque «rebase la fecha de reversión al Estado de las concesiones explotadas por la Empresa emisora». He ahí, bien claro, lo portentoso del indefendible «affaire». ¿Constituye, pues, exageración hablar de regalo?

Pero quizás fuera mejor decir regalos. Porque, para que el perjuicio al Tesoro se adentre más en el tiempo donde los ferrocarriles serán del Estado, la generosa donación abarca otra merced estupenda. El principio de las amortizaciones puede ser aplazado por las venturosas Compañías, ¡hasta tres años después de la fecha de emisión! ¡O hacer las cosas en grande o no hacerlas!

Por eso, porque al volverse pródigo el Estado, su prodigalidad raya en lo vesánico, aunque comprometen los caudales públicos durante medio siglo largo. Pues se dispone la enormidad siguiente: que si las Compañías no pueden atender al servicio financiero de esta suculentísima emisión, «se satisfará la totalidad, o parte precisa para dejar atendidos dichos servicios en cada vencimiento, con las sumas—¡fíjate bien, español ingenuo!—que a este efecto se consignarán en el presupuesto de Obras públicas, dentro de los límites de las señaladas en 1934 para obras de ampliación y mejora de las líneas respectivas». ¡Y así más de media centuria! Y, a la postre, ¡para que todo vaya a desaparecer en ese horrible caos de desbarajuste y derroche de nuestras calamitosas Compañías tentaculares!

Nos parece difícil, muy difícil, que ni aun en la época isabelina, la de los grandes asuntos ferroviarios, se llegase jamás a tan desmedido extremo en el campo del favor inexplicable.

No queda lo anómalo, con serlo tan grande, en lo que va dicho. Porque si se compromete una parte del Presupuesto, durante más de cincuenta años, para el indefendible compromiso que se le echa encima al Estado—tras de mermarle su patrimonio con la hipoteca inherente al nuevo papel de las Compañías—, no es para «ampliación y mejora de las líneas respectivas». No. El formidable proyecto de ley asigna los millonazos esos, ante todo y sobre todo, «a la reconstitución de los fondos de Tesorería para el normal funcionamiento de la Empresa». Lo otro, aquella «camelancia» del paro obrero con que se vestía el asombroso regalo, queda en segundo lugar. Tanto, que dijérase está en el proyecto de ley para honestarlo un poquillo ante los gobernados. El obsequio es para la Tesorería de las omnipotentes Empresas derrochadoras.

¿Hace falta más para que España, víctima siempre de las voraces Compañías de ferrocarriles, conozca el increíble volumen de lo que quiere regalar el Estado al sempiterno desbarajuste ferrocarrilero? Póngase a discurrir el lector qué otras cosas pudiera concederse a las Compañías, en daño del Tesoro, y a buen seguro no halla cosa de más enjundia ni de más claro favoritismo. Lo de ahora es una superación de todas las antiguas superaciones. Fija un «record» que, pase lo que pase, será muy difícil de exceder.

De ahí, por tanto, que nos parezca segura la aprobación por las Cortes del estupendo regalo. Basta que él sea indefendible y exasperante. ¿Qué le importan el interés del Estado y los intereses del país a este Parlamento? Aprobará el substancioso don. Y así, ahora como en lo pasado, continuará escribiéndose la Historia de España. No tendremos rey. Pero tenemos una reina absoluta: su majestad la gran Empresa.

VISADO POR LA CENSURA

Vemos con viva satisfacción que ya no estamos solos en nuestra campaña, tenaz y documentadísima, contra el enorme negocio de los trigos.

Desde Marzo viene combatiendo LA LIBERTAD el monopolio del hambre, que permite en solos seis meses obtener beneficios equivalentes a la mitad del capital empleado y un influjo caciquil irresistible. Ahora se reconoce públicamente por todos lo justiciero, patriótico e izquierdista de nuestra campaña contra esa monstruosa creación ultraderechista.

Pero, ¿basta? ¿No habrá quien lleve a los mitines la verdad, la terrible verdad financiera y caciquil del formidable asunto?

Porque, en fin de cuentas, para que los señores del monopolio se embolsen en poquísimos meses 30 millones de pesetas, se prohibe al productor la venta libre de su trigo, y, además, para redondeo del negocio monopolista, se exige al campesino una peseta por cada cien kilogramos de trigo que logre vender..., si el monopolio se lo compra; que si no, ha de quedarse sin venderlo.

Nos enorgullece el buen éxito de nuestras denuncias contra el abominable negocio. Y esperamos que también no quede sola nuestra justa campaña contra otro asunto pingüe: el regalo de 200 millones de pesetas a las despilfarradoras Compañías de ferrocarriles. Porque, no se olvide, un día de estos confirmarán las Cortes ese inverosímil regalo...

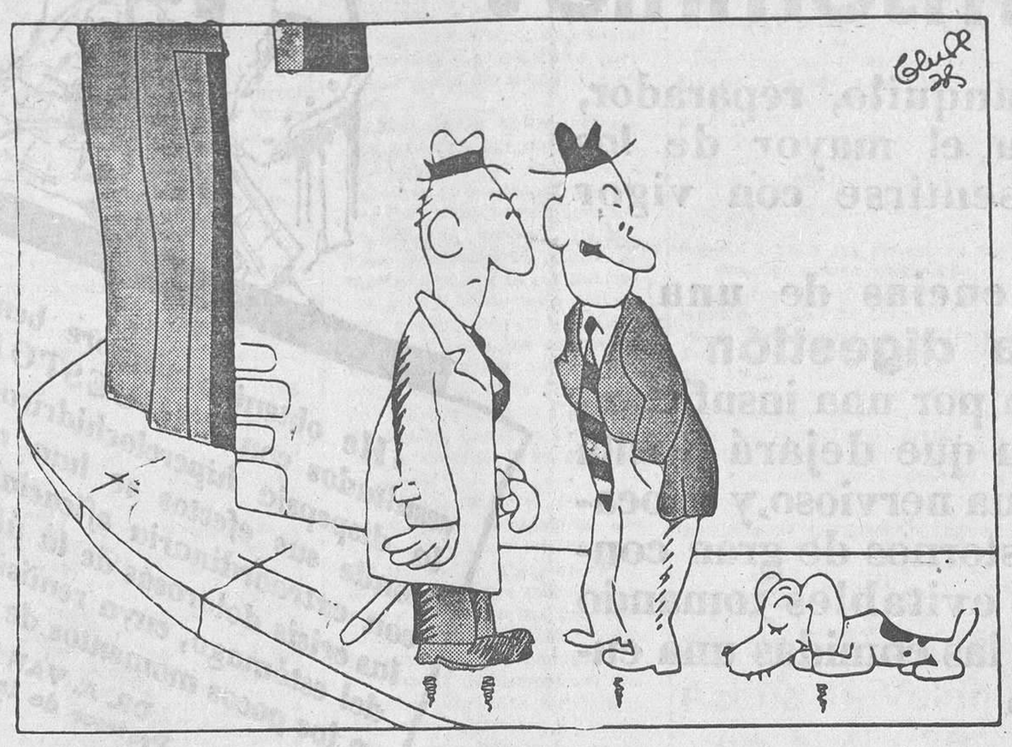

OBSTINACION, por Bluff

—Es curioso. ¿Y por qué le ha puesto usted de nombre Ley de Prensa.
—Porque lo echo a palos y vuelve.

SENSIBILIDAD

El hijo del vencido

Por Eduardo Haro

Sus primeros pasos en la vida serán a la luz del sacrificio humano. Crecerá con la mirada atónita, sin las sensaciones que exactamente corresponden a su infancia, sin la esplendidez del brote que se abre en el jardín encantado de la juventud. Una voz que nacerá de todas las sombras tratará de interponerse siempre entre él y la realidad espiritual de su progenitor vencido en la lucha. Su padre fué un rebelde que no pudo, al terminar su batalla, volver como Temístocles a sentarse a la lumbre y a la paz del hogar, porque cayó víctima de su idolatría. El hijo del vencido—madeja rubia o morena sobre la frente, ojos limpios de sombras, interrogación ingenua de los ocho años—ya está solo y, sin embargo, ya tiene historia. Su historia se irá haciendo lejana—y acaso se agrande en el tiempo—; pero continuará sólida y persistente—o insidiosa y terrible—, porque está hecha de una masa impresionante de recuerdos. El corazón del hijo del vencido ya tiene todos los temblores rítmicos del horror ante un monstruoso enemigo invisible.

No pretendemos hacer del hijo del vencido un tema de literatura idealizante. Hemos alejado de nosotros definitivamente el peligro de la tendencia. El hombre sólo nos interesa en la medida de cuanto en él sea símbolo. Por otra parte, todavía no se han definido las formas del héroe moderno. En el *arma virumque* de Virgilio pudiéramos hallar un cauce. El hombre es superior a sus armas. El espíritu del héroe moderno forzosamente ha de ser un tesoro de cultura si ha de tener una eficacia revolucionaria. Pero no podemos dar de lado a los conflictos humanos de naturaleza esencialmente social. La realidad tiene sus derechos, y la realidad del hijo del vencido hay que llenarla de generosidad y encender en ella la luz de la verdad con toda su intensidad esclarecedora y bella. El hijo del vencido no puede ser crucificado en la incomprensión y en la crueldad del enemigo. Su abandono—negarle la tierra y la atmósfera—sería un sensible retroceso en el camino de la Humanidad. La caridad, como un aya de esta primavera prodigiosa de luz, debe ir a buscarle y a llevarle de la mano por rutas de magnanimidad.

Hay que evitar que el llanto que corre ahora por la cara del hijo del vencido se convierta un día en el negro nubarrón de la venganza. Ante todo, no hay que sonrojar al hijo del vencido de la conducta del padre revolucionario que luchó por impulsos de su propia conciencia. En modo alguno puede permitirse que el niño de hoy y el hombre de mañana comparezca ante sus semejantes como ante un juez de instrucción. Hay que convencerle de que todo pasó, como pasan las nubes y los siglos, y de que sus hermanos no tendrán las manos ateridas ni cansado el corazón para ofrecerle la espontaneidad de un abrazo fraternal.

Miremos, pues, en torno nuestro. Todo no ha de ser noche obscura ni un desierto de desolación inhumana. Para el hijo del vencido, piedad y comprensión. Es cierto que el mar de la vida no puede volver atrás sus olas. Pero también lo es el que el corazón de los humanos puede encender constantemente nuevas llamaradas de piedad. Oficialmente la protección va al hijo del que sucumbió en la defensa del Estado. Esto es justo y caritativo. Pero hay también muchos recursos técnicos para no dejar sin luz y sin aire al hijo del vencido.

Sólo a impulsos de la caridad puede tenderse el vuelo hacia las alturas.

"A B C" se querella contra LA LIBERTAD

Nuestros lectores recuerdan el hecho. «A B C», en un telegrama, dijo que los socialistas iban a emplear en la compra de una rotativa «un millón de los robados en Asturias». Contra tamaña inexactitud calumniosa protestamos, como era justo. Y he aquí lo asombroso: «A B C», que no duda en publicar el gravísimo aserto, inexacto de punta a punta, demanda a LA LIBERTAD, por injuria y calumnia, a causa de nuestra réplica. ¡La ley del embudo!

Con la agravante de que aquello que decíamos iba, clara y explícitamente, contra la falsa imputación hecha en daño de los socialistas. Y así se ve cómo el diario monárquico, tan quisquilloso para darse por ofendido más o menos quiméricamente, no lo es tanto para que desde sus columnas se ofenda al partido socialista español.

Está bien. No nos aflige mucho que los enemigos de la República vengan contra nosotros cargados de papel de oficio. Es lo natural. Pero ni nos amedrenta eso ni tampoco se conseguirá que callemos cuando se agravie sin fundamento, desde cualquier periódico, a los hombres y partidos del 14 de Abril. Hasta ahora nos hemos atenido a la defensa; pero si lo impone la violencia de lenguaje enemiga, no vacilaremos en ponernos a tono. ¿Está claro?

PARTIDO NACIONAL REPUBLICANO

Don Felipe Sánchez Román, en Almería

Hoy se celebrará en Almería un importantísimo acto político, en el que tomará parte el ilustre jefe del partido Nacional Republicano, D. Felipe Sánchez Román. También hablará el secretario del partido, D. Ramón Feced.

Dado el profundo interés del momento político y la personalidad del Sr. Sánchez Román, el acto tendrá seguramente una gran resonancia.

DESDE BELGICA

TRENES-RADIO

Por Eduardo Zamacois

¿Recuerda el lector las cintas de acero tendidas a lo largo del magnífico paseo que liga Valencia con el Grao, y sirven para que por ellas rueden a diario, sin traqueteos ni rebrincos, los centenares de carros—la mayoría cargados de naranjas y de cebollas—que van al puerto?... Pues sépase que esas cintas, de un palmo aproximadamente de anchura, se emplearon por primera vez en Inglaterra, a principios del siglo XVIII, y son el verdadero origen de los rieles sobre que años más tarde habían de rodar las locomotoras enanas de Stephenson y de Seguin.

En 1821 un inglés, llamado Tomás Gray, inventó un tren «movido a vapor»; las pruebas que de él hizo fueron concluyentes; pero los ministros a quienes acudió en solicitud de apoyo le desestimaron. A Gray en su tierra le ocurrió lo que a Isaac Peral en la suya. Alguien, sin embargo, hubo de recoger su iniciativa—porque en la zona de las ideas, como dentro del mundo material, nada se pierde—, y pasados cuatro años aparecieron en Inglaterra, y sucesivamente en Austria y en Francia, los primeros ferrocarriles, que asombraron al Mundo y señalaron

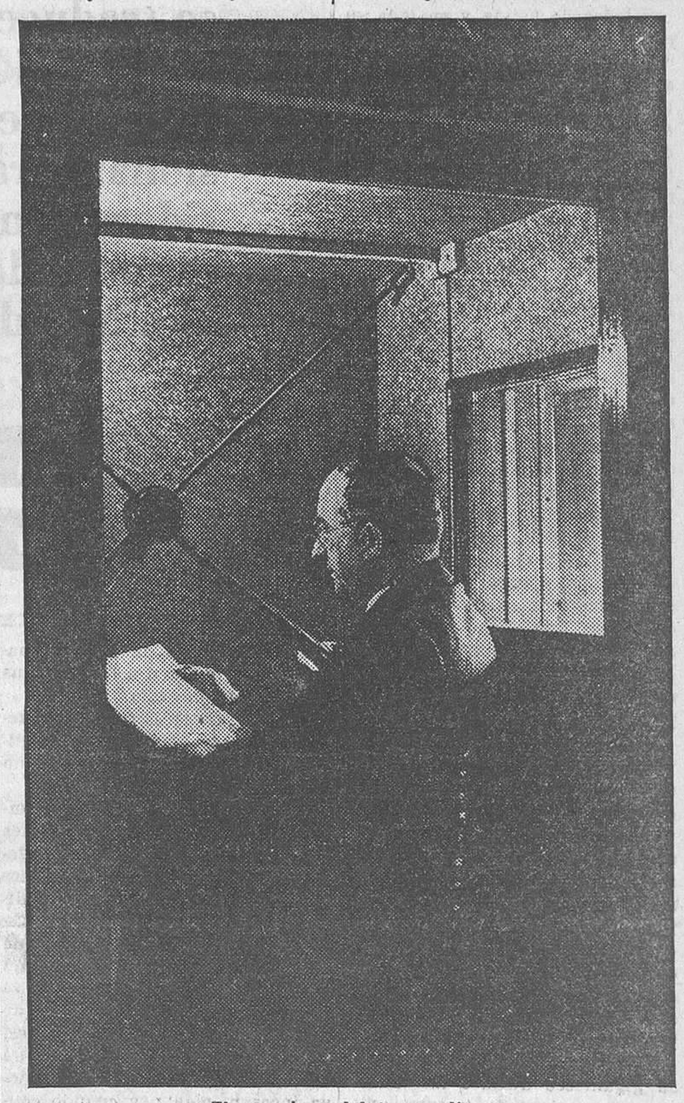

El «speaker» del tren radio

CATASTROFES AEREAS

El avión ruso "Máximo Gorki", considerado como el mayor del Mundo, cae destrozado y perecen cuarenta y ocho personas

La catástrofe

Berlín, 18.—El avión más grande de Rusia, el «Máximo Gorki», que era también el mayor del Mundo, se ha estrellado hoy, cerca de Moscú, por haber chocado con otro avión.

En la catástrofe han perecido 48 personas.

Cómo ocurrió el suceso

Moscú, 18.—La Agencia Tass publica la información siguiente:

«A las doce y cuarenta cinco minutos, en Moscú y dentro del radio del aeródromo central, el avión gigante «Máximo Gorki» ha caído a tierra. El avión llevaba a bordo 36 pasajeros, obreros del Instituto Central Aerodinámico.

Las víctimas.—El Gobierno ruso socorre a las familias

Han perecido 11 miembros de la tripulación y 36 pasajeros, trabajadores de choque, ingenieros, técnicos y obreros del Instituto Aerodinámico. El piloto Blaguine pereció igualmente.

Lo que relatan los testigos

Testigos presenciales del accidente del «Máximo Gorki» han hecho las siguientes declaraciones:

«El «Máximo Gorki» se hallaba a una altura que podía calcularse en 300 metros. A su bordo iba también un grupo de «oudarniks» del «Metro» con una orquesta que estaba radiando un concierto.

Un aparato que evolucionaba a su alrededor chocó con un ala del «Máximo Gorki» o con la cola del avión, pues en esto las opiniones difieren.

El depósito hizo explosión y los pasajeros fueron proyectados al aire y cayeron muertos a tierra.

Los restos del aparato cayeron sobre una casa, que se incendió, y dos habitantes de ella perecieron abrasados.»

Cómo era el gigantesco aparato

El «Máximo Gorki» tenía ocho motores y una fuerza total de 7.000 caballos.

Podía llevar a bordo 75 personas, entre ellos 25 tripulantes, y cubrir sin escala una distancia de 2.500 kilómetros. Fué construído en 1933 por subscripción nacional. Pesaba 42 toneladas y tenía 63 metros de envergadura y 32,50 metros de longitud.

Estaba construído en duraluminio y poseía a bordo una central eléctrica, un laboratorio de fotografía, un emplazamiento para cinematografía, aparatos de telegrafía sin hilos, receptor y emisor, 16 puestos telefónicos y una imprenta.

Servía para viajes de propaganda especialmente.

El aparato de radioemisión llevaba un altavoz amplificada que permitía la audición directa a la altura de 1.000 metros.

Hasta aquí el informe oficial de la catástrofe.

Detalles particulares complementarios

Desde luego, la catástrofe se produjo por el choque del pequeño avión, que hacía ejercicios de acrobacia, contra un ala del aparato gigante.

Las piezas del «Máximo Gorki» cayeron desparramadas sobre un área de 500 yardas.

Iba piloteado el avión por su segundo piloto, Ivan Michaev.

Los dos tripulantes de la avioneta causante del suceso resultaron muertos también.

Algunos de los obreros que viajaban en el «Máximo Gorki» llevaban con ellos a sus familias, y entre los muertos se cuentan ocho mujeres y seis niños.

El aviador polaco Hausner se mata en un accidente

Detroit, 18.—El aviador polaco de vuelos trasatlánticos Stanley Hausner se ha matado hoy al caer el aparato que piloteaba, llamado «Mariscal Pilsudski», sobre una casa en un distrito densamente poblado de esta ciudad. El motor hizo explosión y se prendió fuego. Las llamas prendieron en tres casas; pero estos incendios fueron rápidamente extinguidos por los bomberos.

Ministerio de Educación, Cultura y Deporte 2012

el ocaso de las clásicas «sillas de posta».

Una de las causas determinantes de la Exposición que ha de celebrarse en Bélgica es la conmemoración del primer centenario del tren minúsculo, frágil y como de juguete que fué de Bruselas a Malines, y se inauguró con salvas de artillería y desusada pompa el día 5 de Mayo de 1835. El convoy lo integraban varios coches, unos cubiertos, los más destechados, y debía invertir — según el «Monitor» — una hora en salvar los veinte kilómetros de su recorrido. Esta velocidad, aunque digna de un tranvía, intimidaba al público, y emocionados los cronistas no se cansaban de prodigar sus mejores recursos retóricos al «monstruo de fuego» que había de transportarles «con la rapidez del rayo» hacia el horizonte. Las gentes no sabían qué opinar del nuevo descubrimiento, y cada cual daba su opinión. El Gobierno también se mostraba preocupado. Un edil pidió, en nombre de una Comisión de agricultores, que a ambos lados de la vía y en toda su extensión se levantasen empalizadas, pues era de temer que los animales que pastaban libremente en los campos, aterrados por el estrépito de los convoyes, se desmandaran y fueran a precipitarse bajo las ruedas de las locomotoras. Los médicos terciaron también en el asunto, agravándolo, pues aseguraron que el organismo humano no podría resistir velocidades tan exorbitantes como las que Stephenson — llamado por sus contemporáneos «el rey del carril»—prometía alcanzar con su célebre máquina «La Fusée», nombre expresivo equivalente, en castellano, a «La Cohete».

Cien años se desvanecieron desde entonces, y la situación geográfica de Bélgica ha querido que fuese este país, de todos los de Europa, el mejor provisto de vías ferroviarias y el que durante mucho tiempo poseyó el secreto de las locomotoras más poderosas. Locomotoras que—dicho sea en honor nuestro—no superan a las de la «serie cuatro mil» que actualmente se construyen en Cataluña y Bilbao.

Pero «quien da primero, da dos veces», enseña el refrán, y por esto quizás Bélgica continúa marchando a la cabeza del movimiento ferroviario, y lo evidencia el ser ella—a despecho de los terribles descalabros que padeció durante la gran guerra—la nación implantadora de los denominados «trenes-radio»; convoyes provistos de dispositivos permitidores de la difusión de conferencias o de músicas guardadas en discos o proyectadas por un puesto de T. S. H.

He aquí una innovación que por su gigantesco alcance instructivo merece ser imitada y cuya aplicación no ocasionaría grandes dispendios.

La suprema dificultad que se oponía a la existencia de los «trenes-radio» era la de aislar fonéticamente un micrófono colocado dentro de un furgón en marcha. ¿Cómo impedir que los ruidos aéreos y, sobre todo, el trajín asordecedor de las ruedas emborronasen la transmisión de la palabra y la hiciesen ininteligible?...

Este problema quedó resuelto, hace dos años, merced a la «cabina insonora» ideada por el arquitecto bruselense Juan Mathieu. Consiste en una armazón de madera, con paredes dobles, separadas entre sí por capas yuxtapuestas de algodón mineral y de corcho granulado, y a la que una mezcla muy elástica de placas «Korfund» y hormigón sirven de firme basamento. Dentro de esa cabina, absolutamente «sorda» a todos los ruidos y vibraciones del furgón, se coloca el micrófono, conexo con el transformador de entrada del amplificador, vinculado a su vez con los altavoces distribuídos en las unidades del convoy. Finalmente, la cabina se halla provista de una ventana, también insonora, que permite al «speaker» atisbar los lugares por donde va deslizándose el tren y ajustar a ellos sus explicaciones; y cuando lo considere oportuno, dejar oír a los excursionistas—valiéndose de un «pick-up» instalado sobre una mesa—las músicas populares nativas de cada región.

Las agrupaciones escolares y las agencias de turismo pueden disponer de estos trenes—siempre que se obliguen a adquirir trescientos veinte billetes, como mínimum—, determinando asimismo el itinerario que han de seguir y las estaciones donde habrán de detenerse para que los viajeros, dóciles a las indicaciones del «speaker», visiten a pie los sitios que por su hermosura o sus recuerdos históricos sean acreedores a mayor atención.

El éxito de los «trenes-radio» ha sido extraordinario, y no necesitamos esforzarnos en demostrar los motivos de su boga. Triunfaron porque son económicos, porque son instructivos y porque mostrando a los extranjeros las bellezas virgilianas de Bélgica «hacen patria» y traen a los espíritus anhelos de concordia.

¿Por qué nuestras Compañías ferroviarias, de acuerdo con el ministerio de Instrucción pública, no realizarían algo igual?...

Si alguna nación merece la implantación de esta clase de trenes es la nuestra, tanto por la variedad de las fuertes civilizaciones que la visitaron como por la diversidad de sus paisajes y costumbres y la opulenta riqueza de su folklore musical. Más que una nación, España es un mosaico de naciones, una suma pintoresca de pueblos. Lo dicen sus regiones. Desde los Pirineos al Estrecho de Gibraltar, la vieja Iberia se renueva incesantemente, y cuando consideramos la profusa multiplicidad de sus aspectos, hallamos natural que fuese aquí donde Churriguera vino a nacer: Andalucía no se parece a Vizcaya, ni Cataluña recuerda a Extremadura, ni la huerta valenciana el adusto páramo manchego, ni las rubias planicies de Castilla a las verdes montañas de Galicia o de Asturias. España es proteica, contradictoria. El «tren-radio» debió surgir aquí.

Bruselas.

¿Padece usted de insomnio?

Un sueño tranquilo, reparador, proporciona el mayor de los goces: el sentirse con vigor y energía.

Las consecuencias de una **mala digestión** se traducen por una insuficiente nutrición que dejará huella en su sistema nervioso, y le ocasionará trastornos de gran consideración, evitables tomando después de las comidas una cucharada de

«He obtenido siempre beneficiosos resultados con el DIGESTONICO en la dispepsia hiperclorhídrica; pero en donde sus efectos se han manifestado con extraordinaria eficacia ha sido en las crisis dolorosas de la úlcera y cáncer del estómago, cuya remisión se presenta a los pocos momentos de injerido.»

DR. A. VAN BAURBERGHEN
Profesor de la Academia Médico-Militar.

DIGESTÓNICO DEL DR. VICENTE.

DOS NOTAS

España en el Extranjero

El Salón español de Chicago

En el Salón español de Chicago dió el día 27 de Abril último una conferencia sobre Cervantes el señor D. Joaquín Ortega, profesor de Literatura española en la Universidad de Wisconsin.

Al acto asistió numeroso público, que aplaudió con entusiasmo la labor del conferenciante.

Exposición del pintor Igual en Ginebra

A principios del pasado mes de Abril se inauguró en la Galería Moos, de Ginebra, una Exposición del pintor valenciano don Enrique Igual Ruiz, ganándose los elogios de la crítica por la luminosidad y factura de sus cuadros, dedicados a flores, y alcanzando, a pesar de las circunstancias del mercado, tan franco éxito, que fué necesaria su prolongación por una semana más.

Los aficionados

Sociedad Luis Manzano

Esta Sociedad celebrará su función de abono correspondiente al mes de la fecha el próximo lunes, a las seis de la tarde, en el teatro de la Comedia, poniendo en escena la deliciosa comedia en tres actos, original de Francisco Serrano Anguita, titulada «Hombre de presa», cuyo autor, dando muestras de su cariño hacia esta Sociedad, ha dirigido los ensayos, habiendo prometido su asistencia a la representación.

Las localidades no abonadas podrán solicitarse avisando al teléfono número 22662, o en el domicilio social, Caballero de Gracia, número 10, bajo.

Bolsa y finanzas

Bolsín en el Banco de España

Todo el interés de la jornada estuvo pendiente de los resultados de la junta de los Explosivos que se estaba celebrando en Bilbao, y ello se tradujo en frecuentes alteraciones en los cambios. Abrieron a 665, y se realizaron operaciones a 668, 667, 665, 662, 660, 656, 655, 653, 652 y 651; a fin próximo comenzaron a 660, para cerrar a 654, con mercado muy indeciso.

Los Alicantes se trataron a 210; pero al final había papel a 209, a la liquidación. A fin próximo se contrataron a 211, predominando la oferta, y cierran a 210. Los Nortes, muy desanimados, no registraron operación ninguna, y solamente hubo ligeros tanteos entre 275 y 273, papel y dinero. Los Alberches, que también quedaban ofrecidos, se cotizaron a 49 y medio, y los Guindos tuvieron algún dinero a 237.

Cambios del Centro de Contratación de Moneda

Francos, 48,45 por 48,35; libras, 36,25 por 36,15; dólares, 7,38 por 7,36; francos suizos, 238 por 237,75; belgas, 124,75 por 124,25; liras, 60,65 por 60,45; marcos oro, 2,96 por 2,94; florines, 4,98 por 4,97; escudos, 33,10 por 32,70; coronas checas, 30,90 por 30,70; coronas suecas, 1,88 por 1,86; coronas danesas, 1,63 por 1,61 y coronas noruegas, 1,83 por 1,81.

MERCADO INTERNACIONAL DE DIVISAS

Londres

	Apertura	Cierre
Madrid	36,06	36,09
París	74,71	74,70
Nueva York	4,91 7/8	4,9206
Amsterdam	7,26 3/4	7,26 3/4
Bruselas		29,05
Milán	59,68	59,81
Zurich	15,23	15,24
Berlín	12,22	12,22

París

Milán, 125,12 1/2; Bruselas, 256,62 1/2; Londres, 74,63; Nueva York, 15,18 1/2; Madrid, 207,20; Buenos Aires, 393,25.

Zurich

París, 20,38 1/2; Londres, 15,22; Nueva York, 3,09 5/8; Madrid, 42,24; Berlín, 124,30.

Noticias varias

Recaudaciones ferroviarias

Productos de explotación obtenidos por la Compañía de los Ferrocarriles Andaluces en diferentes períodos del presente ejercicio y datos comparativos con los obtenidos en el precedente

Del 1 al 10 de Mayo de 1934, 1.279.657,08 pesetas; en 1935, pesetas, 1.221.911,58. Diferencia en más, 57.745,50 pesetas.

Desde el 1 de Enero al 10 de Mayo de 1934, 16.664.638,90 pesetas; en 1935, 17.250.597,86 pesetas. Diferencia en más, 585.958,96 pesetas.

Suecia suspende temporalmente el patrón oro

Estocolmo, 16.—El Gobierno ha propuesto a la Cámara que el Banco Nacional quede dispensado durante un período de tiempo, que terminará en el mes de Febrero de 1936, de la obligación de reembolsar en oro los billetes del Banco.

Esta medida significa que la aplicación del régimen del patrón oro queda suspendida durante el tiempo citado.

Aumentan las reservas oro

Dantzig, 17.—El informe del Banco de Dantzig en relación con el último balance acusa un aumento de las reservas en divisas de 2.100 millones de florines.

La cubertura oro y de divisas cobrables, todos los créditos a la vista, billetes, etc., suponen un 66,2 por 100, contra 59,6 por 100 a fines del mes pasado.

Las maniobras de la especulación contra el franco francés.--Declaraciones del Sr. Malvy

París, 17.—El presidente de la Comisión de Hacienda de la Cámara, Sr. Malvy, después de haber celebrado una larga conversación con el ministro de Hacienda, hizo en los pasillos de la Cámara una breve declaración para protestar contra los rumores tendenciosos que han circulado en la Bolsa esta tarde, dando lugar a que repercutan en algunas plazas extranjeras.

Afirma que el Consejo de ministros no había pensado nunca en medidas que tiendan a la devaluación del franco, y en términos de gran emoción ha subrayado que estaba de completo acuerdo con el ministro de Hacienda a este respecto, y que tanto el Gobierno como el Parlamento seguirán firmemente resueltos a mantener el patrón oro.

El ministro de Hacienda, por una parte, y el ponente general del Presupuesto, por otra, han sometido a estudio del Gobierno diversas disposiciones encaminadas a hacer frente a la situación desde el punto de vista presupuestario. Estos trabajos preparatorios obligarán, sin duda, al ministro de Hacienda a retrasar la fecha de su exposición ante la Comisión de Hacienda, la cual fué fijada para uno de los días de la semana próxima.

La exposición del Sr. Germain Martin se hará antes de que se reunan de nuevo las Cámaras el día 28 del actual, y lo más tarde, la víspera de ese día.

El Sr. Malvy insistió, por último, que nada en la situación actual justificaba los movimientos de valores registrados en la Bolsa en el día de hoy, y los atribuye, lo mismo que los rumores que han circulado, a manejos especulativos.

*

Banco Español de Crédito

El Consejo de Administración de esta Sociedad, en virtud de las facultades que le concede el artículo 43 de los Estatutos, ha acordado proceder al reparto de un dividendo de 5 por 100, equivalente a 12,50 pesetas por acción, a cuenta de los beneficios del ejercicio corriente, en esta forma:

El anticipo de dividendo importa.	Pesetas 12,50
A deducir:	
Por impuestos que, con arreglo a las leyes, han de pagar los señores accionistas.	— 0,69
Líquido a percibir por acción...	Pesetas 11,81

Los pagos se efectuarán desde 1 de Junio próximo, previa presentación del cupón núm. 70 de las acciones, en el domicilio social, en Madrid, calles de Alcalá, 14, y Sevilla, 3 y 5, y en sus Sucursales.

Madrid, 15 de Mayo de 1935.—El secretario, E. GUTIERREZ GAMERO.

NOTICIAS

Hallazgo.—En la Tenencia de alcaldía del distrito de la Latina (Carrera de San Francisco, 8) se encuentra a disposición de la persona que acredite ser de su propiedad un bolsillo de señora hallado en la vía pública.

Ateneo Teosófico (Factor, 7).—Hoy domingo, día 19, a las siete y media de la tarde, dará una conferencia pública D. Fernando Oca del Valle, delegado para España de la Sociedad pro paz universal La Orden del Olivo, que hablará sobre el tema «Por la paz y contra la guerra. ¿Qué es la War Resister's International?».

Mañana lunes, día 20, a las siete y media de la tarde, conferencia pública a cargo de D. Juan Tébar, que hablará sobre «La Historia universal a la luz de la Teosofía».

ACADEMIA CANTOS
San Bernardo, 2, Madrid
Ingenieros y ayudantes

Vida madrileña

Petición de mano

Por la señora viuda de T. Requena, y para su hijo, el laborioso y culto empleado de M. Z. A. don José Requena, ha sido pedida la mano de la simpática señorita María López Izquierdo.

La boda, que tendrá lugar en la segunda decena del próximo Junio, por el reciente luto del novio se celebrará en la más rigurosa intimidad.

Boda

En la iglesia parroquial de San Marcos se verificó el enlace de la bellísima señorita Emilia de Miguel Ros, hija de nuestro querido amigo D. Angel de Miguel, con D. Emilio Sáez Villanueva.

Fueron padrinos de los contrayentes doña Emilia Ros, madre de la novia, y nuestro particular amigo el capitán de Artillería D. José Plana.

Los recién casados, a los que deseamos toda serie de venturas, emprendieron por la noche el viaje de novios.

Banquete al profesor Suñer

Anoche se celebró el banquete homenaje al catedrático D. Enrique Suñer con motivo de haber sido nombrado director de la Escuela Nacional de Puericultura.

Un centenar de amigos y compañeros del doctor Suñer se congregaron en el acto como prueba de admiración y simpatía hacia el homenajeado.

A los postres se levantó el doctor Fernán Pérez para decir que las adhesiones recibidas eran numerosísimas; el doctor Bardají, con elocuentes frases, ofreció el banquete, y en último lugar el profesor Suñer leyó unas cuartillas dando las gracias por el homenaje de que se le hacía objeto.

Enfermos de la sangre, curaréis con el Tratamiento Zendejas número 1.

EMPEZARA EL LUNES

CONGRESO DE BIBLIOTECAS Y BIBLIOGRAFIA

Estos días van llegando eminentes personalidades para el Congreso que comienza el lunes, día 20. Entre otros se encuentran ya en Madrid el gran hispanista e hispanófilo Mr. Henry Thomas, delegado del British Museum, traductor al inglés, entre otras muchas obras españolas, de la «Estrella de Sevilla» últimamente, y autor del excelente catálogo de los libros españoles que se guardan en el British Museum, y tan entusiasta de España que no deja de visitarnos ni un solo año. También se encuentra ya en Madrid el director de la Biblioteca Nacional de Berlín, presidente de la Delegación alemana de bibliotecarios y representantes del Estado alemán en el Congreso, doctor H. A. Krüss, y el delegado de la Biblioteca del Congreso de Washington, Mr. E. C. Richardson.

Entre los hispanoamericanos se acaba de inscribir la destacada escritora peruana Rosa Arciniega.

La Asociación de Bibliotecarios de Méjico ha nombrado sus representantes en el Congreso a la señorita Annita M. Ker y al señor D. Homero Serís,

ESCUELA BERLITZ
ARENAL, 24
LECCIONES Y TRADUCCIONES

PREPARATIVOS

MADRID SE MUDA DE CASA

Esta es la frase con que, hace ya medio siglo, un cronista madrileño definía el veraneo.

Porque no es de hoy, ni siquiera de los tiempos de Luis Taboada, la costumbre madrileña de huir los rigores estivales, en imponentes masas viajeras. Basta leer las crónicas que hace cincuenta años publicaba Sepúlveda con el título «La vida en Madrid». De dicho cronista es la frase «Madrid se muda de casa»; y tan verdad era la mudanza que, llegado el mes de Julio, los capítulos correspondientes de «La vida en Madrid» los escribía Sepúlveda desde San Sebastián.

Porque a donde se mudaba Madrid era a San Sebastián precisamente. Y esto sucedía, como decimos, hace medio siglo. Cuando todavía no estaba construído el Casino ni se había edificado Miramar; cuando San Sebastián no era aún corte veraniega ni su casco era la décima parte del actual, ni tenía tranvías; cuando su playa ofrecía unas docenas de casetas tiradas por bueyes, sus hoteles eran contados y en sus colinas destacaban escasos palacios de significadas familias: el de Casa-Irujo; «Ayete», de los duques de Bailén; «Errondo», de Olmedo; «Alcano», de los condes de Peñaflorida; «Alcolea», del marqués de San Felices...

Si Madrid se mudaba entonces de casa, con mejor motivo puede repetirse hoy la frase, puesto que San Sebastián no es otra cosa que la habitación en que los madrileños hacen su vida de verano, con la sensación de no haber cambiado más que de clima. En San Sebastián encuentran a sus amistades, sus tertulias, sus costumbres, sus comodidades, sus recreos, toda la vida madrileña, desplazada íntegramente a orillas del Cantábrico y en plena frontera.

Lo que hace medio siglo podía parecer exageración, hoy es realidad comprobada. Madrid se muda de casa en el verano y se instala en San Sebastián: la política, los negocios, el mundanismo, la vida artística, todo se desplaza a San Sebastián. Porque si hace cincuenta años su simple encanto natural atraía ya considerablemente a los madrileños, la atracción se ha centuplicado en medio siglo de urbanización maravillosa.

El cronista madrileño que entonces dedicaba tan apologéticas crónicas a San Sebastián no conocería la espléndida ciudad de hoy. Sus actuales playas con las higiénincas cabinas, el Casino de la Perla, sus paseos marítimos, sus abundantes parques y sus avenidas magníficas, sus ejemplares servicios municipales y sus admirables comunicaciones; sus hoteles infinitos de todas categorías; sus espectáculos de todo orden; sus colinas pobladas de preciosas villas y servidas por abundantes carreteras; sus excursiones facilitadas por la más cómoda y prolija red de servicios.

Se aproxima el verano, y Madrid piensa en todo lo que acabamos de citar, solicitando presupuestos, alquilando villas, ordenando la habilitación de sus chalets, preparando, en fin, su mudanza acostumbrada. Aunque, en verdad, Madrid ya no se muda de casa. Madrid se limita a disponer de la suya, que en verano es San Sebastián.

Ministerio de Educación, Cultura y Deporte 2012

¡GLORIA A GALAN Y A GARCIA HERNANDEZ!

"El Debate", defensor de la pena de muerte

Conocemos, aunque alguna vez trate de pallarias, las ideas de «El Debate» acerca de la pena de muerte: de rigorismo implacable. Opuestas totalmente al Evangelio, que dice claramente que de la vida humana no se puede disponer ni para lograr de rechazo los mayores bienes. Desobediente a la doctrina de Cristo, que perdonó siempre. Es la norma inflexible y brutal en que aconseja sostenerse rígidos a los políticos a quien inspira y manda y dirige.

Por ello no puede sorprendernos la congratulación—es la extensión que da a su alegría—con que acoge la absolución de los encartados por el fusilamiento de los gloriosos Galán y García Hernández. «Ha dictado el Supremo—escribe—sentencia absolutoria en favor de los procesados por lo de Jaca. Saludemos ante todo a estos hombres honrados que han sabido soportar con una abnegación heroica una persecución larga y enconada, como inspirada por una pasión política populachera e insensata.» Y termina: «Doblemente, pues, nos congratula el fallo absolutorio del Supremo. Por la inocencia reconocida de unos hombres de rectitud bien probada, y porque a través de su lamentable proceso ha quedado a salvo una idea fundamental que no podía ser debilitada sin que se hubiera puesto en quiebra la propia autoridad del Estado.»

A los hombres que escribimos LA LIBERTAD, porque no somos vengativos, porque sabemos perdonar, no nos duele la absolución de los acusados. En definitiva, ¡allá ellos con sus conciencias, si también les absuelven! Pero sí nos ofende que al hablar de los heroicos muertos—que muertos están—, diarios como «El Debate» lo hagan sin aquellos respetos y admiraciones que merecen los forjadores de la República, de que por obra de fatalismo desventurado el tal periódico y sus connaturales políticos han venido a beneficiarse.

DEL "REY" ABAJO...

Todos piden algún dinero para salvar a "la patria"

La verdad es que los monárquicos de uno u otro rey—lo mismito que los otros, los «monárquicos sin rey» del Sr. Herrera—todo lo arreglan de igual manera: pidiendo dinero.

El lunes pasado fué el señor Herrera. Ayer, domingo, era «S. M. el R.»—así le llaman sus «súbditos»—Alfonso Carlos, el de los carlistas, tradicionalistas, o como se llamen, de «El Siglo Futuro». En un «augusto autógrafo», este señor dice anoche esto, reproducido sin quitar ni añadir punto ni coma:

«Querido D. Manuel Fal Conde, con suma satisfacción he leído tu elocuente artículo en el que pides a los carlistas coticen con un sacrificio por medio del cual se dé la posibilidad a nuestra admirable Prensa, la que obra verdaderos prodigios de continuar su gigantesca empresa. ¡Da pena si por falta de medios pecuniarios se perdiesen los frutos de su titánico esfuerzo por imposibilidades de llegar a su madurez!

Y ante tu llamada, ¿quién no tendrá el valor de imponerse el sacrificio de la pedida ofrenda de una joya, como tú propones?

Quedo de corazón, querido D. Manuel Fal Conde, tu afectísimo, *Alfonso Carlos*.

8 de Mayo de 1935.»

Muchas veces, en íntimo diálogo con su propia conciencia, uno se pregunta cómo es posible que gentes que ningún privilegio visible tienen que defender figuren afiliados a ciertos partidos.

Pero pronto son los mismos altos directivos de estos partidos quienes se encargan de aclarar la duda: en estos partidos hay muchas «beatas», denominación castiza que el pueblo suele dar a las pesetas. Y, claro, unas veces «S. M. el R.» Carlos Alfonso, y otras «S. M. el R.» Sr. Herrera, apelan a las «beatas»—o séase las pesetas—para sostener el partido. Porque sin «beatas»... no hay partidos.

EL TEATRO

Una charla breve con la insigne actriz Margarita Xirgu, primera figura del teatro nacional

La genial comedianta nos ofrece en seguida la viva cordialidad del gesto.

Margarita Xirgu no padece de «afectación». La grandeza artística de su prestigio no la aisla ni necesita crear la dificultad como aureola ante el asalto periodístico. Margarita, como todos aquellos que poseen elegancia espiritual, es la sencillez misma. En un entreacto cualquiera, cuando la sala vibra aún de emoción por la gracia de su arte, ella cruza el saloncillo del Español—fino empaque clásico—como una figura más, y si no fuera por el dulce «tremo» de su voz, su silueta mediterránea sería por lo juvenil, para una mirada imprecisa, una dama joven del cuadro.

Pero pronto—la primera impresión es fugaz—la presencia de la gran actriz se destaca en el relieve agudo de un comentario feliz.

—Encantada.

Y casi de la mano, con un paso furtivo de pájaro o danzarina, nos lleva al camarín. Sigue la sencillez. Alfombra espesa. Butacones cómodos. Sobre un mueble un retrato: María Guerrero. Delante del retrato unos claveles.

—No faltan nunca—exclamó Margarita.

La dedicatoria dice: «Te deseo un triunfo como para mí.»

La inmortal comedianta fué generosa y certera en el augurio. Margarita fué fiel mandataria de aquel testamento artístico, y noche a noche, desde hace poco más de veinte años, suma una gloria más en aquella gloria que traza las dos vidas paralelas.

—Estoy contentísima de la temporada realizada. Conseguí lo que me propuse con los medios a mi alcance. Estoy a bien con mi conciencia por el deber cumplido y muy agradecida a todos los que me han alentado.

—¿Cree usted compatible el éxito artístico y el económico?

—¡Claro! Yo no vivo más que del teatro. Lo poco que tengo, al teatro se lo debo. Para mí ha sido siempre compatible. Si no fuera compatible no sería actriz.

—¿Encuentra usted más fina la sensibilidad del público ahora que antes?

—No. Lo que pasa es que el teatro nuevo empieza a tener un público nuevo también, sobre todo el teatro poético. Estamos en el momento de los poetas.

—¿Qué proyectos tiene para un porvenir inmediato?

—Los proyectos aquí son de Cipriano Rivas Cherif.

—De los autores clásicos, ¿cuál prefiere?

—Tirso de Molina.

—¿Y de los modernos?

Margarita calla, duda, sonríe.

—Todos, todos; los que escriban cosas interesantes.

—De su extenso repertorio, ¿qué obra recuerda con más cariño?

—«Marianela.» Su recuerdo será para mí inolvidable. La noche de su estreno ha sido quizá la mayor emoción de mi vida de actriz. La figura gloriosa de Galdós, dándome su mano en el escenario, es como una sombra que no me abandonará nunca. La ternura del maestro, su entusiasmo casi infantil en aquella noche...

En la garganta de Margarita se inicia un trémulo de sollozo.

—Dígame, Margarita; a pesar de su carrera triunfal de actriz, ¿ha soñado con ser otra cosa que no fuera actriz?

—Cuando pequeña, yo quería ser maestra. Ahora sólo quiero ser lo que soy. No sé si alguna vez tendré que ser la maestra de mis sueños infantiles; pero lo que sí puedo asegurarle es que no seré nunca maestra del Conservatorio.

Margarita ríe, reímos todos; la discreción apaga el comentario.

La escena reclama a la insigne actriz, y nosotros hacemos la última pregunta:

—¿Su ideal en estos momentos?

—El teatro. Quisiera que el Estado se preocupase más del teatro. Que se fuese en serio a la creación del teatro nacional. Pero para hacer teatro grande, teatro de verdad. ¡Cuántas cosas hermosas podrían hacerse! Mas mucho me temo...

*

Con la misma cordialidad clara y transparente con que comenzó termina el diálogo, que es tanto como dejar abierta la puerta de una casa al visitante de buena voluntad. Margarita sale a escena. Su voz llega a nosotros como un rumor de agua sobre el cristal. En el saloncillo unos meritorios juegan al ajedrez.

Este arte del teatro es así. Una partida de ajedrez, donde la mano diestra de una gran actriz da jaque-mate diariamente a todo lo que significa sentimiento pobre, deseo mezquino, ambiciones vulgares, a cambio de una vida que discurre triunfal por caminos eternos.

JOSE OJEDA

LARA.—ESTRENO: «COMO LA VIDA QUISO», COMEDIA EN TRES ACTOS. ORIGINAL DE LOS SEÑORES SEGOVIA RAMOS Y MUSSOT FLORES

La comedia estrenada anoche en Lara tiene su mayor virtud y su mayor defecto en ser una comedia escrita con buena intención.

Primeramente, los autores han escrito una comedia «para Lara», o les ha salido una comedia «de Lara». Quiere esto decir, por tanto, que el tono y la manera, el asunto y el desenlace, entran de lleno y encajan perfectamente en el tradicional repertorio de la casa. Claro es que en Lara se estrenaron «Los intereses creados» y otras comedias estimables y algunas magníficas; pero, en general, la «sala» acogió siempre con viva simpatía—anoche dió una prueba más—cualquier conflicto burgués y sentimental que terminase con el consabido premio a la virtud.

Los Sres. Segovia y Mussot llevaron hasta el extremo estos antecedentes, y su comedia resultó una comedia mil por cien del teatro Lara. Y, la verdad, es demasiado, y, en otra palabra, han sido más papistas que el Papa.

No deja de tener sus aciertos, y, sobre todo, una clara promesa de posibles encuentros con asuntos menos domésticos y trillados.

El primer acto plantea con bastante habilidad el conflicto, y el diálogo es fácil y limpio, e incluso los autores deciden cortar el acto en momento propicio para dejar una suave impresión de camino seguro.

Pronto vemos—con dolor por tratarse de firmas nuevas o casi nuevas—que los Sres. Segovia y Mussot desaprovechan en el segundo acto la escena que podría haber sido la situación dramática y literaria más conseguida. Ellos debieron utilizar—hubo un momento en que lo esperábamos—la situación creada en primer plano—hablaremos en tecnicismo cinematográfico, puesto que se desarrolla en un «estudio»—entre Luz-Mary y Víctor, relacionándola con lo que pasaba dentro en el rodaje, algo que fuese como una sugerencia de los dos personajes en silencio, y hasta la luz podía haber jugado un interesante papel. Los autores prefirieron seguir el curso normal, a tono, por otra parte, con la calidad espiritual de los personajes.

Este acto, «el clásico nudo en lo clásico», conduce ya a la solución rápidamente prevista, desaprovechando la ocasión, quizá por tratar de divertirnos, de desenmascarar las almas y ofrecernos un tercer acto de hondas situaciones dramáticas.

Aquel egoísmo de los hijos es inocente. Si los hijos son malos y desafectivos se manifiestan con más crueldad desde el principio al fin; si en el fondo son buenos, y más que egoístas, inconscientes, no pueden prolongar tanto la situación angustiosa de una madre, por otra parte, y dicho sea de paso, mujer de muy poca humanidad.

De todos modos, los autores—ignoro si es la primera salida—evidencian cualidades muy estimables y, sobre todo, buen gusto y discreción en el trato con las letras.

Cuando procuren limpiar el lenguaje de retórica y afectaciones en desuso lograrán diálogos totalmente acabados.

Nuestro juicio no sea desilusión, sino aliento, y precisamente por tratarse de autores no desprovistos de condiciones indispensables es por lo que nos obligamos en conciencia a decirles claramente nuestra opinión.

La obra fué aplaudida sin reserva, especialmente el primer acto, y los autores salieron repetidamente en todos los finales.

Dijimos al principio que la comedia estrenada era una comedia «para Lara», y ahora tenemos que decir que la interpretación fué «la de menos Lara posible».

Salvando a Concha Catalá—en un papel minúsculo—, Manuel González y Manuel Arbó, los demás eran como sombras vacilantes en el escenario. Hasta Gaspar Campos, tan gran actor siempre, no acertó anoche ni con mucho a «crear» su tipo. Fué un venezolano que unas veces hablaba en andaluz, otras en argentino y en ocasiones en una especie de anglo-japonés traducido al castellano. Gaspar Campos nos hará olvidar pronto esta impresión. En el primer papel que estrene.

J. O.

CHUECA.—«LA NIÑA CALAMAR», FARSA COMICA EN TRES ACTOS, DE JOSE LUCIO Y JACINTO CAPELLA

Los cultivadores de nuestro teatro cómico—con rarísimas excepciones—necesitan un público especial. Espectadores bien alimentados y con una renta saneada. Sin preocupaciones, sin problemas, con una vesícula biliar de funcionamiento normal y que tome a broma los terribles presagios de la guerra futura. La risa tiene sus matices. El ingenio fino, producto de la observación sagaz del lado ridículo de la vida, hace reír sin carcajadas, porque hay un latido humano en el fondo, un afán reformista de los defectos de las personas; la risa convulsiva, que llega hasta las lágrimas y que produce malestar físico, se produce a fuerza de retorcimientos de lo inverosímil y a una distancia enorme de la realidad circundante.

El teatro ha de tener emociones de arte. La vida misma, con sus dolores, sus grandezas y sus miserias. Para educar al pueblo, para formarle un espíritu y un pensamiento, para reflejarle como en un espejo el drama, la tragedia o la comedia de su propia vida. Y más que enseñarle a reír brutalmente, educarle en la sonrisa prócer—oro de ley del talento—que nos sirve el humorismo.

Un público al que sólo se le enseña a reír tomará a broma lo más serio. Y un teatro que sólo pretende hacer reír podrá enriquecer a los autores; pero irá poco a poco creando la decadencia de un arte que debe tener el rango estético que merece la época que vive el Mundo.

«La niña calamar» es una obra para reír hasta las lágrimas. Como todas las farsas que han escrito los cultivadores del astracán, lo absurdo, lo inverosímil, lo menos parecido a la realidad de la vida tiene en ella marco y acción. Vemos situaciones cómicas que sólo los espectadores ingenuos admiten para entregarse al placer de la risa congestiva. Y con ellas, chistes y más chistes, una verdadera cascada, que deja al público rendido, cansado, con dolor de mandíbulas. Al final se efectúan dos bodas, para llegar al colmo del optimismo del espectador. La obra obtuvo, pues, un éxito franco.

Loreto Prado y Enrique Chicote en una escena de la obra «La niña calamar», estrenada anoche

Loreto Prado, la genial cómica de siempre, en un papel de ama de llaves, que ella destaca con su vis cómica inagotable, y Enrique Chicote, muy gracioso en un papel de fresco.

Carmen Losada, la notable actriz de carácter, obtuvo un éxito personal en el único tipo caricaturesco que se libra de lo inverosímil. Muy bien Carmen Solís, Pepita del Cid y Pilar Pomés.

Justos en la expresión y en los tipos, Lucio, Quijano, Pareja y Samprieto.

El público, alegre y divertido, llamó varias veces al proscenio a los autores. Sólo salió Lucio. Jacinto Capella, como saben nuestros lectores, murió hace poco tiempo. Acaso los espectadores lo ignoraban. Nadie se ocupó de ofrecer delicadamente los aplausos a la memoria del que tenía parte en las risas estruendosas que se oyeron toda la noche...

LAZARO SOMOZA SILVA

MAS TRIGOS, MAS TRIGOS

El señor ministro de Agricultura—quien tras oponerse en las Cortes al inicuo monopolio del hambre lo patrocina como si perteneciese a la Ceda—ha hablado respecto a peticiones que recibe «de diversas Asociaciones y entidades agrícolas y Sindicatos trigueros», que le piden se prefiera el trigo que tienen depositado en prenda de préstamos para las compras del monopolio cedista.

Como da la pícara casualidad que hay por ahí un «bloque agrario» que se dedica a negocios de préstamos sobre el trigo, en combinación con ciertos Bancos, nosotros inquirimos: ¿Es el «bloque agrario» de marras quien pide al ministerio que el monopolio compre con preferencia el trigo ese? ¿Figuran entre los Sindicatos «trigueros» a que alude el ministro ciertas otras Sociedades de préstamos, mal llamadas Sindicatos Católicos, que tienen acaparado trigo en gran cantidad?

Conviene saberlo. Pues ya va picando en historia que desde hace años en todos estos asuntos de trigos no vayan ni vengan nunca más «trigueros» que los que no producen ningún trigo y tienen en sus paneras miles de toneladas.

Como ha de comprar el monopolio quinientas mil toneladas—cifra misteriosa y cabalística—, sería interesante saber, además, si los que piden «preferencia» al señor ministro son los mismos elementos que, por otra parte, aspiran a quedarse con el arriendo del colosal monopolio del hambre.

EL VUELO ESPAÑA-MEJICO

Pombo intentará mañana el salto sobre el Atlántico

Port-Etienne, 18.—A las ocho y treinta y cinco de la mañana, hora de Greenwich, el aviador Juan Ignacio Pombo salió con rumbo a Bathurs (Gamlia inglesa).

*

Bathurst, 18.—A las tres y media de la tarde tomó tierra en este aeródromo la avioneta «Santander».

Pombo fué recibido por los aviadores ingleses. Manifestó que el lunes se propone dar el salto sobre el Atlántico, hasta Natal.

Pombo explica las causas de las diversas etapas efectuadas

Bathurst, 18.—El aviador Juan Ignacio Pombo ha declarado que las diversas etapas que contra su deseo se ha visto obligado a efectura entre Sevilla y Bathurst obedecieron principalmente al propósito deliberado de evitar en lo posible las tormentas de arenas que que forzosamente había de encontrar a su paso por el desierto, y aunque lo ha logrado en parte, ha sufrido, sin embargo, sus consecuencias, viéndose obligado ayer a aterrizar en Port-Etienne por recalentamiento del motor y agarrotamiento del mando de gases, debido a la arena.

Un nuevo recalentamiento en el recorrido de hoy le obligó a hacer etapa en San Luis de Senegal, llegando poco después a Bathurst, sin novedad.

Mañana dedicará el día a un repaso completo del motor, que cree ha salido indemne de la prueba, proponiéndose cambiar el aceite, al que achaca principalmente el recalentamiento del motor. Ha recibido un radiograma de su padre, el aviador D. Juan Pombo, recomendándole un cambio de aceite.

Confirmó el propósito de salir el lunes por la noche, quizá después de las doce, para alcanzar las costas del Brasil a media tarde del martes.

El acto de don Manuel Azaña en Valencia el día 26

Se pone en conocimiento de cuantas personas, afiliados y simpatizantes, hayan hecho pedidos de localidades para el acto que celebrará D. Manuel Azaña el día 26 del corriente en Valencia, y los que asimismo se hubieran inscripto para las plazas de los autocares que efectuarán el viaje a dicha ciudad, que pueden pasar por la Agrupación de Izquierda Republicana, Mayor, número 6, primero, de cinco de la tarde a nueve de la noche, para recoger los pedidos que tengan efectuados, y los que aún deseen inscribirse pueden hacerlo hasta el jueves, día 23, a las mismas horas. El precio del viaje, ida y vuelta, en autocar, incluída localidad de pista, es de 38 pesetas.

UN NUEVO LIBRO DE FRANCISCO GOMEZ HIDALGO

"Cataluña-Companys"

La portada del nuevo libro de nuestro ilustre compañero Francisco Gómez Hidalgo—doble e intensa vida de escritor y de político—une, bajo el signo del análisis y de la biografía, dos enunciados de un mismo interés y de una sola corriente de emoción. «Cataluña-Companys» apareció ayer en los escaparates de las librerías. Por ahora, nos limitamos a señalar la publicación de esta nueva obra—inteligencia, sentido moderno del enjuiciamiento de los grandes problemas y de las biografías de carácter universal, prosa de una viveza y una transparencia atrayentes—, cuyo interés adquiere proporciones excepcionales. Sus capítulos inician y conservan una enorme fuerza descriptiva. Desde los dramáticos días del otoño de 1934, hasta casi momentos antes de verse la causa contra el presidente y los consejeros de la Generalidad. «Cataluña-Companys» será el libro que no dejarán de leer los españoles insaciables de la verdad. Relato y deducciones coordinadas, con amplitud de desinterés individual y con nobles miras patrióticas. Libro escrito con toda la maestría y todo el dominio de la nueva técnica del escritor que sabe escuchar—y retener y expresar—el ritmo de las inquietudes nacionales. Con esta breve noticia, vaya nuestra sincera felicitación a Francisco Gómez Hidalgo, maestro y compañero. «Cataluña-Companys» es un acierto más del interesante periodista y del excelente escritor.

LOS SELECCIONADOS

Ya no piensa el Sr. Gil Robles en sacar dinero para el paro de «donde lo haya». Todo eso quedó en palabras. Pero hay, en cambio, un proyecto del Sr. Salmón, ministro de Trabajo, que ha merecido al cedista Sr. Fernández Ladreda unos juicios inmejorables. Y, en fin, se habla de favorecer a tales y cuales grandes Empresas para que se dé algún trabajo a los obreros.

No a los campesinos, que de ésos, como no tienen mucha relación con grandes Empresas, nadie se acuerda, con todo y ser los que forman el número mayor de los parados forzosos.

Pero, en fin, se habla de combatir el paro. Y nosotros decimos: ¿Por qué no se comienza por lo más fácil y económico? Hay en Madrid mil y pico de familias que padecen hambre porque desde Octubre las «selecciones»—o «purificaciones», para hablar en fernandino—privaron de sus jornales, en ciertas grandes Compañías, a más de mil trabajadores izquierdistas. Y lo que sucede aquí, a la vista del Poder público, sucede lo mismo en todas las poblaciones importantes.

¿No sería, pues, lo más llano y lógico hacer que las Empresas despedidoras coloquen de nuevo a los «seleccionados»? Nos parece que sí. Especialmente cuando la mayor parte de los despidos no tienen fundamento muy sólido.

Olvidar eso y dedicarse a trazar planes contra el paro no parece lo mejor para el efecto que se persigue. Por eso repetimos: ¿No es hora ya de readmitir a los pobres seleccionados, que llevan ocho meses de hambre y sinsabores?

¿Por qué no se anima a ello el Sr. Salmón?

Gerencia de LA LIBERTAD, teléfono núm. 27151

Ministerio de Educación, Cultura y Deporte 2012

LA FIESTA DE LOS TOROS

Ayer se lidió en Vista Alegre una buena corrida de Pablo Romero

En Vista Alegre

Niño de la Palma corta una oreja

Ya se lidió en la plaza de Carabanchel la tan cacareada corrida de Pablo Romero. Por cierto que la expectación no quedó desmentida, pues de los seis toros fueron magníficos tres, dos resultaron buenos y tan sólo uno sacó mal estilo y ofreció peligro.

El acontecimiento de correrse este ganado, ausente de la plaza de Madrid varios años, se produjo ayer tarde por la suspensión obligada en el día 15; pero el cartel primitivo sufrió una modificación que el público comentó al ver cómo los toros se producían. Era objeto de lamentación que con Cayetano y Garza no figurase en la terna el magnífico Victoriano de la Serna.

No puede negarse que los señores de Pablo Romero han querido volver por sus fueros en estas latitudes y enviaron una corrida bonita, gorda y brava. Bonita en conjunto, gorda con desigualdad y brava en casi su total.

El toro más chico, el segundo, que correspondió a José Gallardo, fué, más que un toro de carril, un toro tonto. No pudo hacer más de lo que hizo para favorecer al gaditano. Yo bien sé que muchos de los matadores de toros que presenciaron su lidia darían por enfrentarse con otro igual—si posible fuese hallarle—la mitad de su fortuna, si la hubieren, o cuanto a su alcance estuviera. El animal llevaba en lo alto del morrillo una inmensa cantidad de billetes de mil pesetas que Gallardo no supo ver ni conquistar. ¡Qué lástima! Algo semejante le sucedió con el quinto, del que se vió acosado y toreado

Fué el cuarto el toro más grande de la corrida: largo, hondo, bien colocado de puas; pero cortas y escobilladas. Su volumen dió 395 kilos; era la exacta medida de sus grados de bravura y nobleza. Pastueño como no cabe más, se arrancó a los montados desde el centro del platillo cuando éstos, ya colocados y prevenidos, le invitaban a embestir. El Niño de la Palma lo aprovechó como luego diré y le cortó la oreja, previo brindis de su muerte al mayoral de la ganadería.

Al primero, que fué bueno, pero que por consecuencia de una contrarrotura que padecía se vencía por el lado derecho, le sacó Cayetano los ocho o diez pases que tenía.

También fué bueno, aunque no bravo, el sexto; que se creció en el tercio de varas y correspondió a Garza. Y francamente malo el tercero, que tocó en turno a este mismo espada.

El ya aludido mayoral de la ganadería, que ocupó un sitio visible en la meseta de toriles desde que se aplaudió al segundo, bajó al redondel una vez muerto el bicho para recibir una ovación. Gallardo le instó para que diera la vuelta al ruedo, y con este pretexto él también se dió una vueltecita por el anillo. Así también procedió el hombre cuando dobló el cuarto y no recuerdo si alguna otra vez; pero desde luego no cuando al tercero lo arrastraban las mulillas.

En plena euforia, Cayetano hizo que el coempresario Sr. Escriche saliera al redondel. ¿Y por qué no el conductor del camión que trajo las jaulas en que se transportaron los toros, etc., etc.? ¡Puestos en el trance!...

Lorenzo Garza en un pase de muleta

*

Tarde de apoteosis fué la de ayer para Niño de la Palma. Sus laureles de otro tiempo, agostados en una época, surgieron ayer en pleno redondel de Vista Alegre verdes y lozanos, pujantes y espléndidos.

Apenas importa el detalle de cómo hizo Cayetano, que poco dicen unos lances ceñidos y de temple irreprochable si no van ligados; nada unos pares de banderillas si en ellos no se refleja dominio de la suerte, y poco, en esencia, unas faenas breves, si cada pase no lleva la medida que exige la condición de la res, si no preside como fundamento una maestría y tiene como consecuencia el fin perseguido.

Haber obrado así es el éxito de Niño de la Palma. Haber dirigido la lidia con tendencia a los fines que el arte de lidiar toros señala es el mayor triunfo del torero de Ronda. Haber ligado los lances y las suertes es la gran importancia del trabajo que ayer desarrolló muy artísticamente Cayetano.

Desde que hizo el paseo hasta que se arrastró el último toro fué de torero enterado, de torero consciente, de torero bueno, en suma.

«¡Huele a torero! ¡Huele a esencia taurina!», oí decir por allí.

¡Sí, querido amigo, olía y sabía! Esto por consecuencia de lo otro.

Por lo completo que estuvo en los tres tercios de la lidia, el usía, a petición del público, concedió a Cayetano la oreja de su segundo.

¿Defectos? Sí encontré defectos también en Niño de la Palma, y algunos de bulto; pero no quiero recogerlos en esta tarde de éxito para estimularle, ya que parece quiere despertarse al arte y despertar la afición donde aparezca dormida.

*

Garza ya tiene enemigos; ya le discuten y le chillan con ensañamiento. Esto parece confirmar que su personalidad está hecha. Como ayer tarde no se dejó herir por su primer enemigo—que ya dije fué el único toro no amigo de los toreros que salió por la puerta de los chiqueros—, le increparon con dureza, negándole toda clase de méritos, sin querer ver cómo a este tercer toro, con fuerza y nervio, que tiraba cornadas a granel, no le hiza nada ninguno. Y si el Gallego no le pega lo fuerte que le pegó, hubiera dado mucha guerra.

Los chillidos amilanaron a Lorenzo en un momento, porque está acostumbrado a los halagos del público, de la misma manera que tá lo está a su toreo de intenso dramatismo.

Sin duda esperaba el mejicano que el último le embistiera como los otros habían embestido a sus compañeros; pero cuando salió éste y vió cómo mansurroneaba y abanto barbeaba las tablas y cundía en el ruedo la confusión se desilusionó de nuevo, y por ello no dibujó, como lo hiciera en los quites—especialmente al segundo y cuarto—, esas verónicas de su estilo personal, de temple magno y ceñimiento incomprensible.

Pero al tomar la muleta reaccionó fuertementes, y sin dudar un instante mandó retirar a todos y fué en este momento final de la corrida cuando los nervios sacudieron nuestro sér, cuando nadie podía permanecer quieto en su asiento, cuando todos nos contorsionábamos como queriendo esquivar el peligro que amenazaba al torero a cada derechazo de esos que llaman naturales y de pecho con la derecha, ciñéndose el bicho desde el pitón a la penca del rabo, al que obligaba a plegarse en violento semicírculo.

Terminada la serie emocionante, el toro se desengañó y ya no achuchaba como antes por el lado derecho. En cambio, se le acabó el gas y se puso gazapón. Un rodillazo dió motivo a un acoso, con caída en la cara sin consecuencia alguna, porque Garza se salió de la zona del peligro y dió tiempo a que le hicieran el quite con una pirueta.

No tuvo suerte Garza en el reparto y no pudo desenvolver su arte emotivo; pero los que se llamaron a engaño y no quisieron conformarse con las cosas que le vieron ni reconocer que ninguno de sus toros permitía lucimiento, deben esperar, porque a lo mefor hoy le embiste un villamarta y ¡verán ustedes!

*

De José Gallardo, poco bueno podemos decir. Como bueno de clase, dió un lance en un quite al primero, superior de verdad, y algún otro; pero siempre sin sitio. Lo mismo hacia afuera que hacia los adentros; igual por dentro que por fuera.

Saludó al quinto, muy bueno y bravo, con dos pases de rodillas magníficos. Esperábamos la gran faena. Con ese valor y ese toro —pensamos—va a hacer locuras.

Pero el error duró poco. Gallardo no supo por dónde empezar, y de torero pasó a ser toreado. No pudo reponerse ni un momento, y perseguido y acosado anduvo aun con la ayuda de todos, hasta que el animal se cansó.

La forma alevosa que empleó para matar al bicho, a la carrera, yéndose y volviendo la cara, daba la sensación de venganza, porque además todas las veces pinchó en el cuello y, como es natural, atravesado.

Sin embargo, no, no era venganza; es que cuando no hay base y se precipita el doctorado y sale un toro se nota la ausencia del torero.

¡Como que en este momento no valen pinturerías!

Niño de la Palma en un pase de muleta
(Fotos Alfonso.)

RECORTE

La novillada de feria en Talavera

Talavera, 18.—Con buena entrada se celebró la novillada de feria, lidiándose novillos de Blanco, que resultaron superiores.

Morenillo y Luis de la Cruz obtuvieron un gran éxito toreando y matando. Fueron ovacionados y cortaron orejas.

Cogida de Mella

En la corrida celebrada el pasado jueves en Talavera de la Reina, el excelente banderillero Joaquín Manzanares (Mella) fué cogido aparatosamente por el quinto toro.

El doctor Francisco Andrés y Henche, que le asistió, facilitó el siguiente parte facultativo:

«Durante la lidia del quinto toro ha ingresado en esta enfermería el banderillero Joaquín Manzanares, con conmoción general y contusiones en las regiones escapular y glútea del lado izquierdo, lesiones que le imposibilitan continuar la lidia.»

El gran peón ha sido trasladado a Madrid y se encuentra muy mejorado.

Aficionado gravemente herido en una capea

Salamanca, 18.—Durante la capea de novillos celebrada en el pueblo El Carpio, con ocasión de las fiestas del mismo, resultó aparatosamente cogido el aficionado Francisco Jiménez, de diecisiete años, natural de Guadalajara y domiciliado en Madrid.

Francisco sufrió una tremenda herida en el muslo derecho. Después de asistido convenientemente por el médico titular, ingresó en el Hospital Provincial.

COLERA CIEGA

Hiere a su hijo de un tiro

Desde hace dos años se halla separado amistosamente de su mujer Juan Millán Cáceres. Parece ser que el motivo de esta separación es debido a que Juan tiene un genio áspero y frecuentemente hacía objeto de malos tratos a su esposa. Después de separarse el matrimonio Juan decidió abandonar el domicilio, quedándose a vivir en él Aurelio Millán Gil, de treinta años, hijo del matrimonio.

Ayer se presentó en la calle de Rosalía de Castro, número 3, sótano, Juan Millán, quien violentando la puerta de entrada con un cortafríos penetró en el interior.

Al ruido que produjo al romperse la cerradura salió la mujer de Juan, quien al darse cuenta de que era su marido profirió gritos en demanda de socorro.

Inmediatamente acudió Aurelio, que es guardia civil, y que se hallaba conversando con un compañero, y pudo observar que su padre esgrimía una pistola.

Aurelio trató de desarmar a su padre; pero en aquel instante se disparó el arma. El proyectil alcanzó a Aurelio.

El herido fué trasladado a la Casa de socorro del distrito del Hospital, donde se le apreció una herida de arma de fuego en la región clavicular derecha, donde se le quedó alojado el proyectil. Después de someterle a la cura de urgencia se le trasladó en una ambulancia al Equipo Quirúrgico del Centro, donde se le hará una operación para extraerle el proyectil.

EL MERCADO TRIGUERO

En el ministerio de Agricultura facilitaron ayer las siguientes notas:

«Siendo el día 26 el señalado para presentar proposiciones al concurso de regulación del mercado triguero, conforme a las disposiciones que aparecen en la «Gaceta de Madrid», de 12 de este mes, y ante la posibilidad de que el concurso quedara desierto, el ministro sigue ocupándose de la cuestión triguera, y, precaviendo aquella contingencia, está adoptando las medidas necesarias para que, si no hubiera postor en el concurso, ir seguidamente a la regulación del mercado en alguna de las formas que tiene en estudio, y que someterá a la consideración del Consejo de ministros.

Diversas Asociaciones y entidades agrícolas y Sindicatos trigueros se dirigen al ministerio de Agricultura, participando las dificultades con que tropiezan para liquidar los préstamos que con garantía de trigo tienen contratados con establecimientos bancarios y Cajas de Ahorros, a consecuencia de los obstáculos que se les presentan para la venta del trigo depositado en prenda de los préstamos, y piden al ministerio se adopten las disposiciones precisas para que sea efectiva la preferencia de venta de tales trigos y que se decreten los riesgos de los préstamos efectuados por las entidades agrícolas, tanto con sus propios recursos como con los obtenidos en la Banca privada.»

*

«El ministro de Agricultura, que viene dedicando preferente atención a los problemas planteados en el mercado triguero, sin perjuicio de procurar la movilización de las partidas ofrecidas en el orden de preferencia establecido, se ocupará en un próximo Consejo de ministros de las peticiones de prórrogas automáticas de préstamos que tengan como garantía prendaria el trigo perteneciente a entidades agrícolas.»

*

«Las normas fundamentales por las que se rige hoy el comercio de los trigos se hallan contenidas en el decreto de 24 de Noviembre de 1934, en la orden de 19 de enero del corriente año y en el decreto de 22 de Enero del mismo, relativos a los precios de tasa mínima de harinas.

La práctica, en el cumplimiento de aquellos preceptos, ha sugerido la necesidad de introducir entre ellos algunas modificaciones, y atendiendo al interés general del comercio de trigos, facilitar el movimiento de este cereal en el mercado. El ministerio se propone llevar resueltas a la «Gaceta» inmediatamente algunas de estas cuestiones, las más apremiantes, según el propio clamor de los agricultores. Luego vendrá el dictado de las demás, atendiendo a su exigencia o a la medida que previamente requieran para hacerlas públicas.

Por de pronto, seguidamente se va a promulgar un decreto ordenando que los fabricantes de harinas en cuya comarca se hayan agotado o no existan los trigos de la clase que deseen adquirir, no podrán ir a comprarlos a otras provincias en tanto haya existencia de los mismos en aquella en la cual radique su fábrica. Se hará asimismo obligatoria la necesidad para estos casos de la exhibición de la certificación negativa de existencia. Se podrá realizar cualquier modificación de zonas comarcales de fábrica, siempre y cuando lo acuerde así, por conveniencia general, la Junta provincial de Contratación de Trigos, o las de dos o más provincias puestas de acuerdo, si el radio de acción de la fábrica afecta a varias.

En lo sucesivo, las guías de compraventa lo serán también de circulación, y se expedirá una sola, que se entregará al comprador o vendedor, según quien de los dos se ocupe del transporte de la mercancía, a fin de evitar los abusos que actualmente se vienen cometiendo con esta clase de documentos.

El ministerio de Agricultura recabará de la Presidencia del Consejo de ministro dé prontamente un decreto que ha de afectar a los ministerios de Gobernación, Hacienda y Obras públicas para que las fuerzas dependientes de aquellos departamentos actúen con energía, visando y anulando las guías en carretera, al objeto de que no puedan ser aprovechadas de nuevo, y al propio tiempo se dictará una disposición de carácter general a fin de que ninguno de los organismos dependientes del Estado, de la provincia o del Municipio puedan adquirir en sus concursos o fuera de ellos harinas a precio inferior al de tasa.

Claro es que la virtualidad y eficacia de las determinaciones que este ministerio haya de adoptar no dependen de su propio contenido, sino del respeto que merezcan a los interesados, y muy especialmente del amparo y auxilio en cuanto a su defensa y aplicación a los productores de trigos a quienes de manera directa afectará su cumplimiento o incumplimiento.»

LOS PROCESADOS DEL 6 DE OCTUBRE

El señor Lluhí Vallescá se restituye a la Cárcel de Madrid

Dando por terminado el plan curativo a que ha estado sometido, anoche, en el rápido, llegó a Madrid, procedente de Barcelona, el consejero de Justicia de la Generalidad de Cataluña, D. Juan Lluhí Vallescá.

Como la noticia no se había hecho pública, sólo le esperaban en la estación los Sres. Madrid (don Francisco) y Gómez Hidalgo.

Con éstos y los tres agentes que le acompañaban se trasladó el Sr. Lluhí a la Dirección general de Seguridad.

Cumplidos allí los trámites de rigor, en un automóvil de la Dirección, con los Sres. Madrid y Gómez Hidalgo y dos agentes, marchó el Sr. Lluhí a la Cárcel, donde ingresó a las once menos cuarto.

El consejero de Justicia de la Generalidad regresa mejoradísimo de su dolencia y en un estado espiritual de gran firmeza.

Según dijeron algunos viajeros de Barcelona, en aquella estación, adonde habían acudido muchos amigos, fué objeto de una cariñosa despedida.

En el mismo tren llegaron también la señora del consejero de Hacienda, D. Martín Esteve, y un hermano del consejero de Instrucción, Sr. Gassol.

Con la llegada del Sr. Lluhí se encuentran ya en la Cárcel de Madrid, aguardando la vista de la causa que se les sigue, el presidente de la Generalidad, don Luis Companys, y todos los consejeros que serán juzgados el próximo día 27, o sea, además, los Sres. Barrera, Esteve, Comorera, Gassol y Mestres.

INFORMACION MUNICIPAL

UN ALCALDE Y UN PRESIDENTE

El presidente de la Comisión gestora tiene en perspectiva un viaje a la capital de Francia. Se remontará sobre la tierra española, traspasará la frontera e irá a posarse en las superficies de una nación republicana, orgullo de Europa y emporio de la democracia mundial.

Cuando el Sr. Salazar Alonso daba ayer a los periodistas la noticia de este viaje, nos pareció que temblaba el metal de su voz, como si una intensa emoción embargase su espíritu. Quizás fuese una presunción nuestra porque pensáramos que, puesto en su lugar y en su situación, eso nos aconteceria a nosotros.

El lector supondrá, sin que necesitemos esclarecerle nuestro pensamiento, que no creemos que ese temblor lo motivara ninguna causa pavorosa. Tiene bien probado el Sr. Salazar Alonso su valor aviatorio. Ha volado muchas veces, aunque nunca lo haya hecho más allá de las fronteras.

Remontarse en el espacio no es para él, pues, una novedad, y en cuanto a otras elevaciones, también ha probado sus dulzuras. Algunas quizás habrá que no le han sido asequibles, porque para esas no sirven ni los aeroplanos ni la fortuna política; pero de eso no vamos a hablar en estos momentos.

¿A qué, pues, hemos de atribuir ese estado emocional del presidente de la Comisión gestora? Ya hemos dicho que nosotros, en su caso, lo hubiéramos experimentado, y, por lo tanto, no nos ha de ser difícil presentirlo.

Francia es una nación que se gobierna democráticamente, y París tiene una Municipalidad constituída con arreglo a las leyes vigentes. Quien invita es el presidente de esa Municipalidad y el invitado es otro presidente, en torno del cual se reúnen unos cuantos hombres que no se sabe a qué y a quién representan, porque representar a un partido político o a una entidad gremial será cosa honrosísima y respetable, quién lo duda; mas no es una definida representación de los elementos que constituyen el Municipio madrileño.

Sabemos que el Sr. Salazar Alonso no ha de limitarse a ser un viajero anónimo, y que su verbo no callará en el momento oportuno de las expansiones, y entonces tendrá que violentarse para la ficción o para la sinceridad. ¿Por cuál de estas violencias se decidirá? ¿Dirá el presidente municipal de la republicana Municipalidad que su saludo es el de un Ayuntamiento republicano español, del que él ostenta la categoría de alcalde? ¿Dirá que es un presidente de Comisión gestora, que no representa al pueblo en cuyo nombre habla?

Se advierte que, por cualquiera de los términos del dilema por que se decida, la violencia es inevitable, y esto para un espíritu sensible es siempre motivo de preocupación.

Claro es que el Sr. Salazar Alonso, en su fuero interno, ya llevará resuelto este problema sentimental y que se habrá podido hacer un razonamiento parecido a éste: «Si donde me conocen bien y saben quién soy no he vacilado en declararme *alcalde-presidente* de la Comisión gestora, título por mí inventado, ¿por qué no he de poder hacer lo mismo donde no me conocen y no están muy al corriente de estas sutilezas de lenguaje?»

Y si no se lo ha hecho, es lo mismo. En los actos de etiqueta todo está permitido con tal de que se sepa sonreír a tiempo, hacer artísticamente una flexión y dar un viva que sea grato.

No se pondrán al habla dos alcaldes; pero sí dos presidentes, y con eso basta.

Notas informativas

Lo que dice el presidente de la Gestora

El presidente de la Comisión gestora dijo a los periodistas que la ponencia sobre la Carta de Madrid está ya casi ultimada, pues sólo falta para terminarla, que algunos Municipios de los pueblos limítrofes envíen sus respuestas al cuestionario que se les remitió.

Añadió que el presidente de la Cámara de Comercio, Sr. Mahou, le había visitado para decirle que ya se había puesto al habla con las demás Cámaras de España para tratar de la organización de la fiesta de los gremios.

Los representantes de las entidades interesadas se reunirán el lunes para tratar de este asunto.

Anunció el Sr. Salazar Alonso que el presidente del Concejo municipal de París le ha invitado a asistir a la inauguración de la línea aérea Madrid-París.

El Sr. Salazar Alonso irá a París en el avión que inaugurará la línea y asistirá allí a un banquete.

Antes hará un viaje a Sanlúcar de Barrameda, de donde regresará el lunes.

La Comisión de Fomento

Ayer mañana se reunió la Comisión de Fomento. Entre otros dictámenes emitió uno favorable a la aprobación de un presupuesto adicional para las obras que se realizan en las antiguas Caballerizas.

Se trató también del proyectado traslado de monumentos propuesto por la Junta de Protección al Madrid Histórico, Artístico y Monumental. Se acordó formular un presupuesto.

También se aprobó la confección de otro para las obras de la Puerta de Toledo.

Los vehículos que vayan hoy a la Casa de Campo...

La Dirección de Circulación nos comunica lo siguiente:

«Con motivo del campeonato de motocicletas que se correrá en la Casa de Campo el día 19 del actual, la Delegación de Circulación ha dispuesto:

Primero. Los vehículos que hayan de llegar al circuito, en las proximidades de la meta y quedar en él, entrarán por la puerta del reservado de la Asociación de Ganaderos, para seguir por el paseo del Angel a las tribunas, donde quedarán estacionados. Los carruajes que hayan de salir de la Casa de Campo lo harán por la puerta de la Venta o se atendrán a las disposiciones que exijan las circunstancias, ya que el camino de acceso al paseo del Angel, por su poca anchura, no permite una circulación intensa en dos direcciones.

Segundo. Los vehículos que hayan de volver a la ciudad después de dejar los viajeros llegarán hasta la puerta del río (en la que se halla la Administración de la Casa de Campo), donde descargarán.»

LADRON DETENIDO

Resulta herido por intentar fugarse

La pareja de Seguridad que presta servicio de vigilancia en el paseo de las Delicias detuvo a un individuo llamado Benito García Sanz, de veintidós años, soltero, impresor, con domicilio en la calle del Progreso (Carabanchel Bajo), quien se hallaba robando varios objetos de un automóvil.

Benito forcejeó con los guardias, y cuando pudo desasirse se dió a la fuga. La pareja, para amedrentar al fugitivo, hizo varios disparos al aire. Pero como Benito no cesara en su carrera, dispararon sobre él, causándole una herida de pronóstico reservado en el pie izquierdo. Después de ser asistido en la Casa de socorro fué puesto a disposición del juez de guardia.

IZQUIERDA REPUBLICANA

Una conferencia de Enrique Meziat

Uno de los valores más positivos de la Juventud de Izquierda Republicana, por su cultura, por su talento y por su laboriosidad, don Enrique Meziat, dió ayer tarde una interesantísima conferencia sobre el problema agrario.

Enrique Meziat, notable políglota y hombre preparadísimo en materia económica y social, ha publicado en la Prensa gran número de trabajos periodísticos estudiando el problema agrario, la reforma agraria.

En la brillantísima disertación de ayer, y después de ser presentado con palabras tan elocuentes como encomiásticas por el señor Noguera, historió con amenidad y método exquisitos lo que el problema agrario había sido a través de los tiempos, y ello lo hizo sin la menor pedantería, en forma tal que el auditorio pudo enterarse con agrado y complacencia de lo que en el pasado representó el cultivo y aprovechamiento y legislación de la tierra.

Expuso con acierto y galanura la atención y el cuidado que el agro mereciera de los régimenes.

Explicó el concepto y los trabajos realizados por la República durante el bienio, que él calificó, entre grandes aplausos, de glorioso, e hizo ver que si la primera República no se ocupó de tan trascendental asunto fué porque su contenido fué eminentemente político, al paso que la proclamada en 14 de Abril estaba informada de un hondo sentido económico y social. De conformidad con esto, una insigne figura del republicanismo español, maestro y aleccionador de multitudes, voluntad e inteligencia puesta al servicio de la República, inició la ingente obra de hacer, no una reforma agraria, como algunos con ignorancia o malevolencia creen, sino una ley de bases para poder realizar dicha reforma

No obstante la aridez del tema, Meziat lo desarrolló magistralmente, en su noble afán de vulgarizar tan importante problema.

El orador, interrumpido con frecuentes aplausos, tuvo la gentileza de hacer una cariñosísima alusión a LA LIBERTAD y a su acendrado republicanismo, así como a quienes redactan este periódico.

El público salió complacidísimo de la conferencia, felicitando al orador y pidiendo que en nuevas disertaciones siga desarrollando este problema, base de la economía nacional.

Ministerio de Educación, Cultura y Deporte 2012

EL NOVELESCO SUCESO DE LA CALLE DE LA RUDA

Ayer fué encontrado el niño Enrique López en casa de una familia pobre, a la que había sido entregado para que le criasen

La autora del rapto está detenida; pero no explica los motivos que le impulsaron a cometer su delito

Juana Villada, a quien el viernes raptaron su hijo, retratada en el momento de serle devuelto el niño
(Fot. Alfonso.)

En busca del niño.--Una pista casual descubre su paradero

La Policía practicó durante el día de ayer activas diligencias para poner en claro el extraño suceso de la calle de la Ruda, en el que fué raptado el niño de dos meses Enrique López Villada.

Los trabajos de la Policía fueron encaminados en primer término a buscar a la autora del rapto y a averiguar el paradero del niño raptado.

Una circunstancia fortuita y la diligencia de unos ciudadanos pusieron a la Policía en camino de aclarar el misterio que envolvía la desaparición del niño Enriquito.

En la tienda de ultramarinos establecida en Carmen Montoya, 15, Tetuán de las Victorias, se encontraban ayer, sobre las nueve y media de la mañana, varios parroquianos, entre ellos dos mujeres, una llamada Cipriana, domiciliada en Montoya, 7, y otra de nombre Juana, que vive en Montoya, 6.

Las dos mujeres comentaban con la natural indignación el rapto del niño en la calle de la Ruda, y entre ellas se comentaba, en presencia del dueño de la tienda, que anteayer habían observado que una mujer había llevado un niño de pocos meses a un cuarto de la casa número 5 de la calle de Carmen Montoya.

Cuando las dos mujeres abandonaron la tienda, el dueño de ésta, llamado Angel de Benito, comunicó lo que había oído a D. Vicente Soler, guardia civil retirado, con domicilio en el número 18 de la calle de Luis Palacios, consultándole lo que podría hacerse para cooperar a la acción de los representantes de la autoridad, sin perturbar la vida sencilla de aquellas buenas mujeres, que podían muy bien con sus palabras haber prestado un gran servicio a la Justicia.

Sin perder tiempo, y por las indicaciones de D. Vicente Soler, se llamó por teléfono a la inspección de guardia de la Dirección general de Seguridad y se la informó de los detalles que las dos parroquianas habían dado sobre la misteriosa mujer que en el día anterior había llevado el niño a la calle de Carmen Montoya, 5.

Y el niño fué encontrado...

El oportuno y rápido aviso que ha servido para descubrir el misterio de este novelesco suceso, fué atendido por los agentes de Policía que trabajaban en su esclarecimiento, y rápidamente se trasladaron a Tetuán, practicando las diligencias oportunas.

Estas dieron el resultado apetecido, pues el niño Enrique fué encontrado en la ya citada casa número 5 de la calle de Carmen Montoya, donde habita el albañil Benito Gil y su esposa, Marcelina San Vicente Cristóbal, que viven en la mayor estrechez, con seis hijos, uno de ellos nacido en el mes de Diciembre pasado.

Ya puesta sobre la pista, la Policía averiguó los detalles de este interesante suceso.

¿Quiere usted criar a un niño?

Parece que el jueves, a la una y media de la tarde, cuando se comenzó a levantar los puestos en el mercado del Carmen, una señora que vestía abrigo de cordoncillo negro, adornado con cintas de seda, hallábase ante el mostrador de una carnicería instalada en el propio mercado. A esa dama se acercó una mujer pobremente vestida, casi andrajosa, en demanda de una limosna.

—¿No está prohibido?—preguntó la desconocida.

—No, señora.

—He oído decir que imponen multa a quien da limosna.

—Favorézcame usted, señora. Hágalo por mis pequeños, que son seis. Ellos y yo tenemos derecho a comer. Más vale pedir que robar.

—¿Cuántos hijos dice usted que tiene?

—Seis. El más pequeño es este que llevo en brazos. Tiene poco más de cinco meses.

—¿Tendría usted inconveniente en criar con biberón a un niño mío?

—Yo ninguno; pero he de consultar con mi marido.

—Pues si se deciden ustedes, les daré 65 pesetas mensuales. ¿Dónde vive usted?

—Me llamo Marcelina San Vicente Cristóbal, y mi marido, Benito Gil García. Vivimos en la calle de Carmen Montoya, número 5, de Tetuán de las Victorias.

—¿Quiere usted hacer el favor —dirigiéndose la dama al carnicero—de apuntar estas señas?

El carnicero lo hace así y las dos mujeres abandonaron el establecimiento.

Marcelina se hace cargo del pequeño raptado

Anteayer, a la una y media de la tarde, la desconocida se presentó en casa de Marcelina con un niño de dos meses. Iba sola, lo que extrañó a la mujer del albañil, porque la víspera, al comunicarle que por la crianza del niño le entregaría 65 pesetas mensuales, añadió que iría con su esposo a entregarle el niño.

Marcelina dió cuenta de todo a su marido, el cual se mostró reacio a que se hiciese cargo de la criatura, a pesar de que la desconocida le entregó seis duros y medio a cuenta de la cantidad estipulada, y anunció que volvería para llevar al niño alguna ropa.

Pero Marcelina, acuciada por la necesidad, se hizo cargo del niño; su marido, Benito Gil, no obstante, mostró una profunda contrariedad y no estuvo tranquilo en toda la noche.

Temores justificados

A las siete de la mañana abandonó la casa Benito. Marchó con dirección al trabajo. En los Cuatro Caminos compró un periódico. Y en el «Metro» lo leyó. Así pudo enterarse de lo ocurrido en la calle de la Ruda. Tuvo la corazonada de que ese niño y el que llevaron a su domicilio era el mismo, y en la primera estación se apeó. Jadeante llegó a la calle de Carmen Montoya. A gritos llamó a su mujer, y cuando la tuvo delante, mientras agitaba nervioso el periódico que tenía en la mano, exclamó:

—¡Buena la has hecho, Marcelina! En valiente lío nos ha metido. Este niño—señalando al que les entregaron para criar—es robado. ¿Te enteras? Ya te lo decía yo. Y ahora prepárate a recibir la visita de los policías, a que te detengan a ti y nos detengan a todos. ¡Qué hemos de hacerle! Tu fin era bueno y nadie que nos conozca a ti y a mí podrá creer otra cosa que la verdad; que tú te hiciste cargo del pequeñajo este por creer que era su madre quien te lo entregaba, y que si accediste a criarle era para sacar adelante a tus hijos de verdad...

Benito ordenó después a su mujer que pusiese los hechos en conocimiento de la Guardia civil de Tetuán. Cuando Marcelina se disponía a marchar al cuartel de la Guardia civil, se presentó en su casa la Policía, que se hizo cargo de la criatura, advertida, como decimos al principio, por el aviso enviado desde la tienda de comestibles de Angel Benito.

La Policía detiene a la raptora

La mujer desconocida, como recordarán nuestros lectores, después de hacer entrega del niño a Marcelina San Vicente, se despidió de ella con la promesa de que volvería ayer para entregarle la ropa del niño.

Una vez detenida Marcelina San Vicente, dos agentes de Policía, en unión de uno de los hijos de ésta, que estuvo presente en el momento en que la raptora llevó al niño, se establecieron en las cercanías de la calle de Carmen Montoya.

Aproximadamente a la una y media de la tarde, los agentes vieron a una mujer que, llevando de la mano a una niña de corta edad, deambulaba de un lado para otro, como desorientada.

—Oiga—dijo la mujer acercándose a un transeúnte—: ¿Me hace el favor de la calle de...? ¡Oh, qué cabeza la mía!...

Por fin, después de mucho cavilar, agregó:

—Montoya... Sí, eso, Montoya...

El desconocido le dió las señas y la mujer continuó su camino hasta llegar a la indicada calle.

Buscó el número 5, y entonces su desorientación subió de punto al cerciorarse de que no era la casa que ella buscaba.

Se acercó nuevamente a otra persona, quien después de escucharla la dijo:

El padre del niño raptado, Enrique López, que presentó la denuncia por el hecho
(Fot. Alfonso.)

—Sin duda, señora, lo que usted busca es la calle de Carmen Montoya

—Eso, sí, señor. Es que tengo la cabeza loca, y como además no conozco Madrid...

Se dirigió entonces por el sitio que le habían indicado, y cuando llegaba a la altura de Carmen Montoya, el hijo de Marcelino, que acompañaba al agente, exclamó:

—¡Esa, ésa es, señor!

—¿Estás seguro, muchacho?

—Sí; ésa es...

La mujer prosiguió su camino, y momentos después se le acercaba uno de los agentes.

—¡Queda usted detenida!...

Sorprendida por estas palabras, la mujer, dando muestras de una gran fatiga, miró con atención al agente, retrocediendo unos pasos, y con voz débil preguntó:

—¿Yo?...

—Sí, usted...

—¡Esto es un atropello!... ¿Por qué se me detiene?

Durante este breve diálogo cundió por el barrio la noticia de la detención de la mujer que había robado a un niño. Pronto se vieron rodeados por centenares de personas que dirigían apóstrofes a la detenida, la cual, ante el temor de una agresión, se volvió al agente diciéndole:

—¡Por Dios, señor, vámonos, que esta gente me mata!

Punto menos que imposible le resultó a la Policía poder salir de aquel hervidero de gente.

Los apóstrofes dirigidos a la detenida no cesaron en todo el rato, la detenida fué despedida con siguieron tomar un coche.

María Lage, autora del rapto de un niño, acompañada de su hija, en el momento de ser detenida en la tarde de ayer
(Fot. Alfonso.)

—¡Mala mujer!

—¡Que la maten!

Por fin, puesto el coche en marcha, al detenida fué despedida con una estrepitosa gritería.

El tío del niño raptado abofetea a la detenida

En el despacho del comisario señor Azagua penetraron los padres, abuelos y toda la familia del niño raptado.

Todos los testigos reconocieron a la detenida.

Las vecinas se atropellan al hablar. Todas quieren hacer oír su voz acusadora. Una de las vecinas tiene aspecto de mujer acomodada. Luce abundantes sortijas. Quiere darse importancia y habla redondeando los párrafos.

—¿No ha sentido usted nunca el dolor de una madre que la arrebatan un hijo de sus entrañas? ¿Cómo ha podido usted cometer una acción tan indigna?

Y termina:

—¡Ay!, si yo pudiera agarrarla el moño...

Interviene un tío del niño raptado, y, sin que nadie pueda evitarlo, asesta una violenta bofetada a la detenida. Intervienen los agentes de Policía, que reconvienen al agresor y le sacan a la calle.

También los agentes hubieron de luchar con Marcelina, porque ésta, presa de una gran indignación, pretendía abalanzarse sobre la detenida.

La madre del niño reconoce a la detenida

Pocos momentos después el comisario dispuso que pasara al despacho la joven Juana Villada. Esta, intensamente impresionada, se dirigió a su madre política, a la que hizo entrega del niño.

—Téngalo usted, haga el favor...

—Tráelo, hija.

—Es que no quiero que lo vea...

Con paso vacilante avanzó unos metros y pronto se encontró frente a frente con la acusada.

—¿Es ésta?

—Sí...

—Eso no es verdad. ¡Esta mujer miente!

Juana, que hasta entonces había permanecido con la vista baja, irguió la cabeza, y mirando fijamente a la mujer volvió a repetir:

—Sí..., es usted...

Marcelina San Vicente, a quien llevaron el niño raptado el viernes en la calle de la Ruda
(Fot. Alfonso.)

—No le haga caso, señor; no le haga caso; es que me quiere perder...

Una vecina de Marcelina reconoce a la detenida

Seguidamente pasa al despacho una vecina de Marcelina San Vicente, que lleva el mismo nombre y se apellida Benito.

—Esta es; sí, señor...

—Pero, señora; fíjese bien. ¿Usted de qué me conoce a mí?

—Anda, qué graciosa. ¿Es que ha perdido la memoria? ¿No se acuerda que ayer llamó usted a mi casa y cuando salí me dijo usted que no era yo a quien buscaba, y que usted a quien quería ver era a una mujer llamada Marcelina?

—Marcelina, soy yo—le contesté.

—Es que la Marcelina que yo busco le faltan dos dientes y usted tiene toda la dentadura completa.

—¡Ah!... Entonces es en esta puerta de al lado—respondí.

La detenida baja la cabeza y no contesta.

—¿Se acuerda usted ahora? ¿Tampoco recuerda que en aquel momento llevaba usted en brazos a un niño?

—No; eso es mentira... Usted no me conoce.

Más reconocimientos

Después fué también reconocida sin ningún género de dudas por el carnicero de la plaza del Carmen Pedro Martín Pérez, y, por último, también la señaló como autora del rapto otro carnicero establecido en la barriada de Tetuán de las Victorias llamado Eufrasio Herrero Martín.

Este, en su declaración, ha dicho que anteayer, mientras despachaba a su clientela, se le presentó la detenida llevando un niño en los brazos y dando muestras de una intensa fatiga. Se acercó al mostrador y le dijo si podría dejarle una silla, porque se encontraba muy cansada. El, como la vió tan cansada, accedió al momento. La mujer permaneció allí unos diez minutos, al cabo de los cuales se levantó y, dándole las gracias, se ausentó del establecimiento.

María Lage sostiene que es inocente

Después de terminadas las anteriores diligencias, el Sr. Azagua recibió declaración a la detenida.

Aunque, como es natural, ignoramos el detalle de las palabras pronunciadas durante la diligencia por la acusada, sí podemos asegurar que dijo que cuantas personas la habían acusado faltaban a la verdad.

Dijo llamarse María Lage Bobadilla, de treinta años de edad, casada con el director de la cárcel de La Carolina.

Acerca de su presencia en Madrid dijo que había llegado a Madrid con objeto de ser reconocida por los médicos para que la recetasen un régimen a seguir por encontrarse en estado de gestación.

Después negó que ella tenga ningún abrigo negro ni que ayer saliera de su casa a la hora en que se dice ocurrió el suceso.

Como el comisario le indicase la imprudencia de encerrarse en actitud negativa, puesto que había sido reconocida por varias personas, entre ellas la madre del niño y Marcelina San Vicente, exclamó al mismo tiempo que rompía a llorar:

—¡Pues no he sido yo!... ¡Es que quieren perderme!... ¡Yo iré a la cárcel, porque se como se está allí; pero cuando salga mataré a la madre del niño por decir que fuí yo quien se lo robó!

La patrona no se pone de acuerdo con María Lage

Varios agentes de Policía se dirigieron a la calle de Julia Reyes, barriada del Puente de Vallecas, donde se hospedaba María Lage. La inquilina del cuarto, Francisca Sánchez López, mujer de edad ya avanzada. Al ser interrogada por la Policía dijo que María había salido de su casa el día que ocurrió el suceso por la mañana y no volvió hasta muy tarde.

—¿María es cierto que tiene un abrigo negro?

—No, señor. Quien lo tiene es una nuera mía, que se lo ha dejado en varias ocasiones.

Añadió Francisca que ella no conocía a su huésped. Hace varios días se la llevó un albañil llamado Pablo Piqueras, y por eso la admitió en su casa; pero que ignora quién pueda ser ni de qué vive.

Invitada a ir a la Dirección de Seguridad, Francisca se prende un clavel en el pelo y se dirige a la sede policial.

Una vez María frente a su patrona, ésta sostiene que salió por la mañana y que el abrigo negro se lo prestó su nuera.

—Esta mujer—contesta María—no dice la verdad. Entre otras razones, porque ayer no estuvo en todo el día en casa.

Lo que dice Pablo Piqueras

Pablo Piqueras, que como ya hemos indicado, fué quien llevó a María al domicilio de Francisca Sánchez López, nos manifiesta que no conocía a la detenida.

—Entonces, ¿por qué se ocupó usted de buscarle alojamiento? —inquirimos.

—Porque yo tengo preso en la cárcel de La Carolina un hermano, el cual me escribió una carta diciendo que recibiría la visita de la esposa del director de la cárcel, que venía a Madrid para someterse a un tratamiento médico. Yo, que soy albañil y me encuentro sin trabajo, como no podía tenerla en mi casa, la llevé a la calle de Julia Reyes, y desde entonces no he vuelto a saber de ella.

María Lage dice que es víctima de un atropello

Ayer, a última hora, tuvimos ocasión de sostener un breve diálogo con María Lage.

—Crea usted, señor—nos dice entre sollozos—, que yo soy víctima de un atropello. Ya se pondrá todo en claro y entonces se verá lo que se está haciendo conmigo.

—¿Usted para qué ha venido a Madrid?

—Yo, en La Carolina, hace tiempo que me encontraba enferma, al parecer por hallarme en estado de gestación, y como tenía el deseo de que me reconocieran unos médicos muy buenos que hay en el hospital, según me dijeron allí, mi esposo me permitió que viniese acompañada de la niña.

—¿Y la han reconocido a usted?

—No; todavía no, señor.

—¿Salió usted anteayer de casa?

—Verá usted. Por la mañana estuve arreglando mis cosas, y después de las doce de la mañana salí un momento y compré sies reales de chuletas. Regresé a la casa, donde, después de guisarlas, estuve comiendo en unión de mi hija.

—Pero a las once de la mañana, ¿dónde estuvo usted?

—En mi casa, y testigo es un hijo de la patrona.

—¿Cuánto tiempo estuvo en la calle cuando salió por la comida?

—Muy poco.

—Y por la tarde ¿qué hizo usted?

—Después de comer ya no volví a salir. Pasé lo menos tres horas escribiendo a mi marido y llené cuatro hojas de papel grande. Acto seguido, ya de noche, salí nuevamente para echar la carta al correo.

—Y ayer, ¿por qué iba usted a la calle de Carmen Montoya?

—Si no iba. Verá usted: salí de casa para ver en el hospital a una mujer de La Carolina, que está operada. Al llegar a la Puerta del Sol cogí un tranvía para ir a Vallecas y me equivoqué y tomé el de la dirección contraria. Después de llevar mucho tiempo en el coche, éste se paró y el cobrador me dijo que habíamos llegado. Yo me apeé y seguí camino adelante, hasta que me encontré en un campo. Comprendí que estaba perdida y me dirigí a varias personas, preguntándoles dónde estaba el tranvía y siempre seguí las indicaciones que me hicieron, hasta que fuí detenida.

—¿Entonces usted insiste en que es inocente?

—En absoluto. Esto que se hace conmigo es una infamia. Ya se pondrá todo en claro.

María Lage, a disposición del juez

Ayer, a última hora de la tarde, y sin que la Policía haya conseguido sacar a la detenida de su actitud negativa, ha sido puesta a disposición del Juzgado de guardia, quien ordenó quedara detenida en uno de los calabozos.

Hoy será interrogada nuevamente por el juez del Juzgado 21, que es quien instruye el sumario.

La confusión subsiste

El suceso, a pesar de su rápido desenlace, se presenta hasta el momento muy confuso. Las insistentes negativas de María Lage, las contradicciones en que ha incurrido y lo declarado por los testigos que han desfilado por la Dirección general de Seguridad envuelven el desarrollo del hecho en un gran misterio.

No obstante, las circunstancias que concurren en la protagonista, como la enfermedad de María Lage, su estado de mujer supersticiosa, aficionada a los consejos de intrusos en la Medicina, y la débil complexión de la hija de la detenida, no se puede prever la intención que pudiera tener al raptar el niño, ya que los protagonistas no han sido lo suficientemente explícitos para basar una suposición fundada, y ésta, aun siendo cierta, no podría ser demostrada.

En el asunto intervienen seguramente una o varias terceras personas, y es de esperar que la Policía, con la actividad que la caracteriza, lo pondrá rápidamente en claro.

Beba el agua mineralizada con los legítimos Lithinés del Dr. Gustin
rechace las imitaciones

"HEMOS COMPRADO UNA BOTELLA DE COÑAC PARA MORIR ALEGREMENTE"

En un exceso de compenetración amorosa, un individuo mata a su mujer e intenta suicidarse

Ayer, en la casa número 30 de la calle de Alcalá Zamora, se descubrió un sangriento suceso que impresionó hondamente a cuantas personas trataban a los protagonistas, los cuales eran muy considerados en la barriada.

En dicha casa, desde hace diez años, prestaban servicio como porteros el matrimonio compuesto por Pedro Peces Rielves, de cuarenta y dos años, y Natividad

Pedro Peces, portero de la casa número 30 de la calle de Alcalá Zamora, y su esposa, Natividad Díaz, que en la tarde de anteayer, y de común acuerdo, intentaron poner fin a sus vidas. En este suceso resultó muerta la mujer y con heridas graves su marido (Fotos Alfonso.)

Ministerio de Educación, Cultura y Deporte 2012

Díaz Gutiérrez, de treinta y nueve años. Para que les ayudara en los quehaceres de la casa, el matrimonio tenía a su servicio a una joven llamada Encarnación García Navajo.

Esta, ayer, a las ocho de la mañana, acudió a la habitación de los porteros para recoger la llave del portal. La muchacha llamó repetidamente a la puerta del dormitorio de sus amos, y al cabo de algún tiempo se levantó Pedro y entregó la llave a Encarnación. Después, rápidamente, se volvió al dormitorio.

Al entreabrirse la puerta, la criada observó la sangre que empapaba los cuerpos de los porteros, y dió cuenta de lo que ocurría a unos vecinos, los cuales pusieron el hecho en conocimiento de la autoridad.

De la Comisaría del distrito del Congreso se personaron dos agentes de Policía en la citada casa y procedieron a abrir la puerta de entrada al dormitorio, y pudieron apreciar que el matrimonio se hallaba ensangrentado en el lecho.

«Hemos comprado una botella de coñac para morir con alegría»

Por las diligencias practicadas por la Policía se deduce que se trata de un suicidio, porque en la habitación que ocupaba el matrimonio se han encontrado unos papeles con unas notas escritas incoherentemente, pero que han permitido reconstituir el suceso y la forma como se desarrolló. En una de las paredes de la habitación, y escrito con lápiz tinta, se leía lo siguiente: «Hemos comprado una botella de coñac para morir con alegría; ya que nos creen borrachos, que sea verdad. Otros beben más caro que hemos bebido nosotros; así, que digo con pocas palabras, que lo que tenían tramado ustedes contra nosotros se les ha dado muy mal.»

Por este escrito y por las otras notas encontradas se ha deducido que se trata de una agresión seguida de suicidio.

La mujer fallece en el Equipo Quirúrgico

Con toda rapidez, los heridos fueron trasladados a la Casa de socorro, y después al Equipo Quirúrgico del Centro, donde los médicos les apreciaron: a la mujer, dos extensas y profundas heridas en ambos lados del cuello, y a Pedro, una herida en el lado izquierdo del pecho, y otra, profunda, en el brazo del mismo lado. El estado de la primera se calificó de gravísimo, y de grave el de su marido.

A Natividad fué necesario practicarle una delicada operación quirúrgica; pero todo el esfuerzo de la ciencia resultó inútil, puesto que a las pocas horas de ingresar en el benéfico establecimiento dejó de existir.

Lo que declara Pedro Peces

Según nuestras referencias, adquiridas por conducto particular, pero que nos merecen entero crédito, Pedro Peces ha manifestado que anteanoche se puso de acuerdo con su esposa para suicidarse.

Es de suponer que antes de llegar a realizar el acto fué preciso que existiera una gran compenetración de ambos esposos. Esta compenetración fué debida, seguramente, a un deseo de sublimación amorosa o un contagio morboso producido por la continua convidencia con un ser anormal.

Pedro manifestó que después de injerir varias copas de coñac, agredió a Natividad con una navaja cabritera, y cuando creyó muerta a ésta, entonces volvió el arma contra sí y se infirió varias puñaladas.

El matrimonio hacía una vida ejemplar

Por las manifestaciones que han hecho a uno de nuestros redactores algunos vecinos de la casa, se deduce que el matrimonio prestaba sus servicios en la casa desde hace diez años, observando ambos una vida ejemplar, hasta el extremo de que tanto Pedro como Natividad se excedían más bien en el cumplimiento del deber.

UN MUCHACHO ELECTROCUTADO

La Guardia civil de Chamartín de la Rosa comunicó a la Dirección General de Seguridad que en las cercanías de la Ciudad Jardín, el muchacho de diecisiete años Emilio Avilés Luján, que vivía en la calle de López de Hoyos, 53, tuvo la desgracia de tropezar con un poste conductor de energía eléctrica, quedando electrocutado.

Niño atropellado por un volquete

En el paseo de Extremadura el volquete que conducía Pablo Gueza Martín atropelló a Juana Albacete Caseyán, de un año de edad, que vive en la calle de Rosalía de Acuña, 31.

La infortunada criatura fué asistida de lesiones de pronóstico reservado.

Por el prestigio de España

y porque es humano, coloque en sus cartas el sello de inválidos. Se vende en los estancos.

Cuarenta sellos distintos en colección tienen un valor de 10 pesetas a su presentación en la Liga Económica de Inválidos (Sección Sello), Magdalena, 3, Madrid.

LA POLITICA

El jefe del Gobierno habla de los debates parlamentarios

IMPRESIONES

Ayer la política estuvo relativamente encalmada, y decimos relativamente porque se celebraron algunas interesantes conversaciones relacionadas con aspectos internacionales deducidos de la sesión del viernes, que ha de tener su continuación en la de pasado mañana, en la cual este trascendental asunto adquirirá mayor interés todavía con la continuación del discurso del ministro de Estado y la rectificación de D Alvaro de Figueroa. La impresión más generalizada es que el debate culminará con la intervención del presidente del Consejo de ministros, cuyo discurso es natural que acentúe la expectación, ya que habrá de recoger lo más saliente de lo dicho en el debate y exponer, sin duda, un criterio que resulte verdadera ponencia de Gobierno, reclamada por las minorías para apoyar en aquélla las opiniones que habrán de mantener en el problema internacional.

También siguió hablándose del proyecto de ley de Prensa. Resulta curioso la rotundidad con que se afirma que habrá proyecto y que no lo habrá. La mayoría opina con nosotros que el proyecto presentado al Parlamento es algo inexistente. Lo enterró más aún que otra cosa lo absurdo de su contenido, en pugna abierta con las esencias democráticas. De aquel proyecto sólo queda la huella de protesta con que lo recibió la opinión liberal.

Los bien enterados abrigan el convencimiento de que está convenido por el Gobierno, en principio, llevar al Parlamento un proyecto que, manteniendo el profundo sentido liberal del ministro de la Gobernación, quede reducido a una ley contra la difamación y la calumnia, que a todos los Gobiernos y los hombres públicos importa reprimir.

Recogiendo estas impresiones—a las que añadiremos que algo se habló de estar «cociéndose» una amplia combinación de gobernadores civiles para que muy en breve se abra la feria de las apetencias injustificadas y desmedidas que tantos sinsabores puede dar al Gobierno—, queda delineado el semblante del día de ayer en los desanimados círculos donde habitualmente se «hace» política.

Audiencias del presidente de la República

El presidente de la República recibió ayer en audiencia al ex ministro Sr. Prieto Bances, al presidente del Tribunal de Cuentas, a una Comisión de la Federación de Aeronáutica y a varios ex directores generales del partido progresista.

El Sr. Lerroux habla de los debates parlamentarios

El jefe del Gobierno celebró ayer una extensa conferencia con el ministro de la Gobernación.

Cambiaron impresiones sobre cuestiones de política y de orden público.

Luego recibió a una Comisión de industriales de Menorca para hablarle de la crítica situación en que se encuentra la industria zapatera de aquella población, y a otra Comisión del Congreso de Bibliógrafos, que le invitó a la sesión inaugural, que se celebrará mañana.

También recibió a una Comisión de los diputados por Cuenca, que le entregaron un pergamino nombrándole hijo adoptivo y predilecto de aquella capital.

Por la noche, cuando abandonó la Presidencia, conversó con los periodistas y les dijo que no había noticias.

—El martes se celebrará consejo de ministros.

He tenido muchas visitas—agregó el Sr. Lerroux—; pero ninguna de importancia.

Un periodista preguntó al jefe del Gobierno si pensaba intervenir en el debate parlamentario sobre política internacional, y contestó:

—No lo creo necesario, porque en este asunto todo el mundo menos el Gobierno puede decir lo que le dé la gana. El Gobierno es el único que tiene responsabilidad en estos problemas. No obstante, el Gobierno ya ha expuesto su opinión, y la volverá a repetir por medio del ministro de Estado, y si fuera preciso yo intervendría para decir cuál es la posición nuestra en política internacional. No quiero decir con esto que en otra ocasión no tenga que intervenir para fijar la posición del Gobierno en política internacional, como digo antes.

Tampoco tengo nada que decir sobre la ley de Prensa—añadió.

—¿Fijará el ministro de la Gobernación la posición del Gobierno en este asunto?

—No sé si será el ministro de la Gobernación o el Sr. Gil Robles quien hable en nombre del Gobierno, porque el actual ministro de la Guerra fué ponente y presidente de la Comisión dictaminadora de la ley de Imprenta. Quizá sea conveniente que hable quien en el sentido de la gente está más a la derecha, pues quiero que se vea que no hay intransigencia ni contra ése ni contra ningún sector, sino todo lo contrario: amplitud de criterio que comparte todo el Gobierno.

Contestando a preguntas de otro informador, dijo que el gobernador del Banco de España le había informado de cosas sobre las que no se podía hablar.

Terminó diciendo que si hoy hacía buen día marcharía a San Rafael.

El Sr. Portela habla de la censura, de la ley contra la Prensa y del orden público

Al recibir ayer tarde a primera hora a los informadores el señor Portela Valladares, éste les habló de si estaban satisfechos de la actuación de la censura.

Los periodistas le contestaron que nunca podrán estar satisfechos sometidos a la censura, aunque reconocían que en estos últimos días se había suavizado algo.

—Pues todavía espero que el lapiz rojo no tenga que emplearse. Hoy mismo he podido comprobar que no ha sido preciso tachar una sola línea en ningún periódico.

Después, el ministro de la Gobernación conversó con los informadores, y refiriéndose a la ley de Prensa, manifestó:

—La ley de Prensa, desde luego va a quedar notablemente modificada Yo le doy muy poca importancia al procedimiento y creo, por lo tanto, que con unas nuevas orientaciones, será acogida por unos y por otros sectores sin prejuicios.

Hay que evitar a toda costa —siguió diciendo el Sr. Portela— que los partidos de diferentes tendencias hagan bandería de los principios de la ley de Prensa. Unos establecen las diferencias según sus tendencias políticas y los otros las combaten; pero supongo que, según el procedimiento, lo práctico es que la ley esté al servicio público, para evitar la difamación particular sirviéndose de la Prensa para ello. No se trata, al modificar la ley, que esto constituya una victoria o una derrota, sino que lo que se pretende es legislar a favor del respeto del derecho que tiene la Prensa para hablar libremente. En una palabra: hay que garantizar los abusos y los delitos que, al amparo de la Prensa, hasta ahora, se vienen cometiendo.

En cuanto a otras noticias, las recibidas—añadió el Sr. Portela—todas son satisfactorias, pues acusan una absoluta tranquilidad, que nos llena de satisfacción a todos, para el bien de España y de la República. Lo que la gente quiere es paz en todas partes. Hay que gobernar para todos, y si lo hecho hasta aquí no es lo definitivo, se hará.

Un periodista preguntó al señor Portela Valladares si serían autorizados todos los actos que están anunciados, y el ministro de la Gobernación contestó:

—Desde luego. Ya habrán visto ustedes que el pasado domingo también se celebraron diversos actos y de variadas tendencias sin necesidad de dar orden de suspensión para ninguno de ellos. Vuelvo a repetir que es mi deseo que todo el mundo pueda emitir libremente su pensamiento; pero hay que tener muy presente que procederé con toda severidad con los que puedan desmandarse al hacer uso de la palabra, sobre todo si al hablar lo hacen con intención de incitar al delito y de acatar al régimen que todos los españoles han sabido darse.

Otro periodista le dijo al señor Portela:

—Ahora sólo falta que los periódicos suspendidos puedan reanudar su publicación.

—Todo se arreglará. Vuelvo a decir que éste es asunto del que me vengo ocupando con gran interés, y espero que muy pronto hayamos logrado una completa normalidad ciudadana.

La recaudación de Hacienda.--Los presupuestos.--Las plantillas de los funcionarios

El ministro de Hacienda facilitó ayer una nota acerca de la recaudación en la primera quincena de Mayo.

Según estos datos, la recaudación total fué de 72.558.349 pesetas, con un alza de 4.046.501 pesetas en relación al mismo período del año anterior.

Los periodistas le preguntaron respecto a los presupuestos, y el Sr. Chapaprieta dijo que se proponía empezar a enviar a la Cámara presupuestos parciales a partir del próximo lunes y en tal forma que no se suspenda el ritmo hasta que queden todos sobre la mesa. La discusión cree que comenzará el miércoles o jueves, y entonces es posible que hable para dar a conocer su criterio respecto a la labor a realizar en Hacienda. Desde luego, el presupuesto que se presenta no responde a su criterio económico, sino simplemente es presentar un presupuesto para dar cumplimiento a las disposiciones de la Constitución en cuanto a materias económicas. Unicamente hay una labor de reducción de gastos. Para lo sucesivo desarrollará una labor que expondrá en su discurso.

Se le preguntó también respecto a las plantillas de los funcionarios de su departamento, y dijo que tiene el propósito de modificarlas; pero que esto tiene que ser una labor de conjunto con los demás ministerios. Elogió al personal de Hacienda, que ya en otras ocasiones le prestó un concurso valioso, y espera que seguirá prestándoselo, y cree que una vez que se trate esta cuestión de plantillas no saldrán perjudicados en relación con los de los otros ministerios.

Los mineros de Mazarrón

Ayer fué interrogado el ministro de Trabajo acerca del caso de los 1.300 obreros en paro forzoso y crítica situación como consecuencia del cierre de las minas de Mazarrón, y dijo que no es fácil la posibilidad de resolverlo por medio de subvenciones a las Compañías mineras, porque sería necesario créditos extraordinarios. Por eso espera resolverlo desde el ministerio de Trabajo con algunas obras, sobre todo procurando que se realicen trabajos de desagüe, pues aun es tiempo, ya que todavía no ha inundado el agua las minas.

Un obsequio a los agentes de la autoridad

En el salón Canalejas del ministerio de la Gobernación, el señor Portela Valladares ofreció ayer un obsequio a una representación de agentes de la autoridad que se han distinguido en distintas ocasiones, actuando con celo para el mantenimiento del orden.

Asistieron diversas autoridades, y el ministro pronunció un discurso, elogiando a las fuerzas de Orden público, Vigilancia y Guardia civil y abrazó al general Cabanellas, diciendo que en él abrazaba a todos los individuos de dichos Cuerpos.

Seguidamente entregó unos relojes de pulsera a varios agentes y guardias civiles que últimamente detuvieron a unos pistoleros.

EL FINAL DE LAS CONSTITUYENTES
(La serpiente y el león)
Interesantísimo libro político de
JOSE BALLESTER Y GOZALVO
6 pesetas en todas las librerías de España. Pedidos al autor, Altamirano, 31, Madrid

Anales de una convulsión

Consejo de guerra contra diecisiete paisanos

Gijón, 18.—Se ha celebrado un Consejo de guerra contra diecisiete vecinos del pueblo de Salas, procesados por diversos hechos revolucionarios ocurridos el 13 de Octubre en dicho pueblo.

El fiscal solicitó reclusión perpetua para García Fernández Alvarez, Manuel Pirargo, José Gómez Cuervo, Viriato García Merino, Marcelo Rubio Fernández y Recaredo Salas Díaz; doce años para José García Alvarez, Daniel Belinchón Fernández, José Díaz Fernández, Adelino Fernández, Ismael García Pérez, Luis García Fernández Castañón, Manuel Menéndez, Bernardo Fernández Velasco, Marcelino Pérez y Ramón Rodríguez García, y diez años para José María García Inclán.

Los defensores abogaron por la absolución de sus patrocinados.

El Tribunal dictó sentencia absolviendo a todos los procesados, excepto a José García Inclán, al que se le imponen tres años y un día.

El ponente presentó un voto particular disintiendo de la sentencia.

Mientras se habla del paro obrero

Refiriéndose a la situación del mercado hullero de Asturias, dice un colega esto, que tiene mucha miga, aunque no descubra el Mediterráneo: «Hay la impresión de que, dadas las muchas importaciones de carbón extranjero llevadas a efecto, y a cuenta de cupos, muchos de ellos agotados, no quedará más recurso a los consumidores nacionales que dirigir desde ahora sus pedidos a los productores del país...»

Que había venido a España, de Octubre acá, mucho, muchísimo carbón extranjero, ya lo sabíamos. Y que ello, naturalmente, había de tener su repercusión en la cantidad de trabajo de las minas hulleras españolas, tampoco era misterio. Lo que sí resulta curioso, muy curioso, es que entretanto se agotaban todos esos cupos —¡oh el eterno misterio de los cupos de importación!—aquí se hable todos los días del paro obrero y de los medios de conjurarlo.

De un lado se trae a montones carbón vegetal extranjero — monopolio concedido a unos industriales de Barcelona—, aunque con ello se quite el pan a 50.000 trabajadores españoles. Y de otra parte, mientras hay aquí tanto minero sin trabajo, muriéndose de hambre, y aun minas cerradas por la competencia del carbón extranjero, no ha habido inconveniente en hacer cuantiosas importaciones de éste, claro que dentro del comentadísimo sistema de los cupos, a cuya sombra han sucedido tantas cosas extrañas.

Como de esto de los cupos se va a hablar en las Cortes, allá veremos si se aclara lo sucedido con la invasión de carbones británicos.

del 20 al 25 de Mayo los

días Eleuterio con 4 precios

Eleuterio

hace una sola vez al año esta GRAN VENTA ESPECIAL, en la que salda miles de artículos a estos únicos 4 precios de

3 pts., 5 pts., 7,50 pts y 10 pts.

A provincias Catálogo general gratis

GRANDES ALMACENES Eleuterio
FUENCARRAL, 14
APARTADO 12318. MADRID

LAS BATERIAS MONARQUICAS

Se preparan nuevas mentiras contra los republicanos catalanes

La proximidad de la vista del proceso seguido al presidente de la Generalidad de Cataluña, D. Luis Companys, y a su Gobierno, empieza a «movilizar» en las columnas de los diarios monárquicos aquel léxico atronador que utilizaron en los días siguientes al 6 de Octubre, en que por hallarse en huelga el personal de los diarios republicanos tenían el monopolio de la libre palabra.

Dándose cuenta de que la atmósfera de aquellas fechas se ha renovado mucho, intentan, a juzgar por lo que empieza a verse, enrarecerla en lo posible, ensombrecer, confundir, prostituir, engañar...

Es — ya lo sabemos — su misión histórica. Pero del 6 de Octubre al 27 de Mayo—en que se celebrará la vista del proceso—van cerca de ocho meses. Período de tiempo suficiente para que hechos y móviles se hayan ido aclarando, y casi toda la verdad, si no completa, se conozca...

Los monárquicos más o menos francos, quienes en defensa de sus caciquismos y de sus privilegios, todo lo falsean y lo envilecen, van a perder su esfuerzo esta vez. De un lado, porque la opinión está alerta. De otro, porque los periódicos republicanos estamos en la calle, y a toda voz, o a media voz, como sea posible, saldremos al paso de sus trapisondas y rectificaremos al punto sus infundios.

UNA CRONICA DE JOAQUIN AZNAR

"Los maestros del volante"

Hemos recibido las siguientes cartas:

«Madrid, 17 de Mayo de 1935.

Señor director de LA LIBERTAD.

Muy señor mío: Habiendo leído la crónica «Los maestros del volante», por el insigne escritor D. Joaquín Aznar, en el periódico que usted tan dignamente dirige, hemos visto con entera satisfacción que en dicha crónica se refleja la verdad de lo que ocurre en la circulación en Madrid respecto a conductores de automóviles y peatones. El abajo firmante, presidente de la Cooperativa Auto-Taxi Madrid, creyendo interpretar el deseo de sus representados, tiene el sumo gusto de manifestar el más profundo agradecimiento al ilustre periodista por la parte que como conductores de «taxi» nos afecta.

Mucho agradecería si estas líneas se publicaran en tan popular periódico.

Mil gracias anticipadas y se ofrece de usted atento y seguro servidor, que estrecha su mano, *Eduardo García.*»

*

«Señor D. Joaquín Aznar.

Muy señor nuestro: Habiendo leído en LA LIBERTAD del día 17 del actual su crónica «Los maestros del volante», vemos que en ella nos confunde con elogios a todos los compañeros de profesión y hace una mención especial de los «taxistas», y nos vemos obligados los compañeros del punto de Castelló a darle las gracias, al mismo tiempo estimulándole a que siga tan loables campañas desde LA LIBERTAD, que tanto benefician al público como a la circulación.—*José Reyes y demás compañeros del punto de Castelló.*»

DESESPERADO DE LA VIDA

Se clava un puñal en el corazón

Eladio Busuedo Piñera, de treinta años de edad, chofer, que vivía en calidad de huésped en la casa número 18 de la calle de Lope de Rueda, puso fin a su vida dándose una puñalada en el corazón.

Se ignoran los móviles que indujeron a Eladio a tomar tan extrema resolución.

UN NOMBRAMIENTO

Nuevo jefe de las fuerzas de Asalto

En el «Boletín Oficial» de la Dirección General de Seguridad aparece la baja, a petición propia, del teniente coronel D. Agustín Muñoz Grande, jefe de las fuerzas de Asalto.

En el mismo «Boletín», y con igual fecha, figura el nombramiento para Madrid de jefe de igual graduación que el anterior a favor de D. Rafael Fernández López.

Ministerio de Educación, Cultura y Deporte 2012

La III Feria del Libro de Madrid

Los niños en la Feria

El desfile de colegios durante la mañana de ayer fué extraordinario. Se calcula en 6.000 el número de niños y niñas que se llegaron a reunir en Recoletos. Era emocionante contemplar a los pequeños con papel y lápiz en las manos tomando sus impresiones para redactar después los trabajos encomendados por sus profesores.

Los grupos que acudieron durante el día son los siguientes: G. E. N. Leopoldo Alas, seccion niñas, con sus profesoras, doña Angeles Herrera, doña Pilar Mallo y doña Socorro Melo; G. E. N. Tomás Bretón, secciones segunda y tercera, con sus profesoras, doña Jacinta Arambillet, doña Esperanza Bravo y doña Anunciación Martrones; E. N., Puebla 11, con sus profesoras, doña Evarista Perales y doña Valeriana Puebla; G. E. N. Pablo Iglesias, sección tercera, con su profesor, D. Avelino Riesco; G. E. N. Pi y Margall, tercera y cuarta, con sus profesoras, doña Consuelo Lozano y doña Isabel Gaviña; G. E. N. Montesinos, sección segunda, con su profesor, D. Lorenzo Gordón; G. E. N. Ricardo Fuentes, anormales, con su profesor, D. Inocente González de Arroyo; G. E. N. Menéndez Pelayo, con sus profesoras, señoritas Concepción Alcalde y Covadonga Martínez; E. Unitaria Nacional número 62, B, con su profesora, doña Elena Ruiz; G. E. N. Joaquín Costa, con su profesora, señorita Narcisa Villerín; G. E. M. Peñalver, con sus profesoras, doña Manuela Butrón, doña Carmen Martín y doña Teresa Sete; G. E. N. Joaquín Dicenta, dos secciones, con sus profesores, doña Purificación Navarro y D. Mariano Soriano; E. Unitaria número 11 de Chamartín, con su profesora, señorita Pilar Montero; G. E. N. Lope de Rueda, grado medio, con su profesor, D. José Ruiz; G. E. N. Eduardo Benot, con su profesora, doña Mariana Alvarez; Escuela Católica de Hortaleza, con sus profesores, D. Benito Arana, Sr. Parroso, D. Francisco Navarrete, coadjutor de Canillas, y D. Julio Calles; E. N. número 46, niños, con su profesor, D. Ramón Amor; Unitaria 7, Chamartín, con su profesora, doña Rosa Cabo; G. E. N. Lope de Rueda, grado elemental, con su profesora, doña Elena Barcenilla; G. E. N. Lope de Rueda, grado elemental, B, con su profesor, D. Antolín Feria; Escuela Nacional, calle Segovia, 8, con su profesora, doña Adelina Suárez; G. E. N. Calderón de la Barca, cuarta y quinta secciones, con sus profesores, D. Baldomero Bech y D. Víctor Valdés; G. E. N. Magdalena Fuentes, grados tercero y quinto, con sus profesoras, doña Concepción Balbuena y doña Pilar Martín; G. E. M. Luis Vives, segundo grado, 13, con su profesora, doña María Teresa de Vega, y Colegio Cervantino, particular, con su profesor, D. Felicito Bombin Aguado.

L. Strachey. La reina Victoria. «Stand» 35.

El Día del Niño

Hoy domingo será dedicado todo el día a los niños. Todos los «stands» destacarán preferentemente su producción de libros infantiles. El ilustre autor Antonio Robles contará cuentos a los niños a la una de la tarde.

«La Nave». Revista de las estaciones. «Stand» 35.

Fiestas en la Feria

Ayer tarde se celebró con gran éxito el primer concierto de la Masa Coral de Madrid en colaboración con la Banda de Ingenieros, dirigidas, respectivamente, por los maestros Benedito y Martínez Contreras.

Hoy dará su primera representación en la Feria el Teatro Escuela de Arte, que dirige Cipriano Rivas Cherif. Pondrá en escena «El acero de Madrid», de Lope de Vega.

Visitas de compras a la Feria

Ayer el señor subgobernador del Banco de España, Sr. Suarez de Figueroa, visitó la Feria y realizó una importante compra de libros en diversos «stands» por valor de 10.000 pesetas con destino a dicha entidad.

Obras de Miró, Wilde, Wells, Dostoiewski. «Stand» 35.

La Feria del Libro, prorrogada hasta el día 26

La Feria del Libro no será clausurada hasta el domingo 26, a la una de la tarde.

Así se ha acordado, de conformidad con la autoridad municipal y con el fin de poder recibir el día 25, a la una de la tarde, a los señores bibliotecarios extranjeros que concurren al segundo Congreso Internacional de Bibliotecas y Bibliografía.

Hoy domingo será dedicado todo el día a los niños. Todos los «stands» destacarán preferentemente su producción de libros infantiles. Antonio Robles contará cuentos a los niños a la una de la tarde.

Revista de Pedagogía
«Stand» número 6
Acaba de publicarse METODOLOGIA DEL CANTO Y LA MUSICA, por E. M. TORNER
Precio, 4 pesetas
Pídase catálogo publicaciones Pi y Margall, 7

Estudios de Derecho procesal

Don Niceto Alcalá Zamora y Castillo, profesor de la Universidad de Santiago, ha reunido diversos trabajos de esta materia bajo el mencionado título.

Incluye el autor en esta obra los siguientes trabajos: «Lo que debe ser el Ministerio público», «Los recursos en nuestras leyes procesales», «La justicia municipal», «El códice di procedura penale italiano», «La ética profesional», «Diferenciación entre la jurisprudencia y los usos forenses», «Actos procesales contra las buenas costumbres», «Notas para la reforma de la ley de Enjuiciamiento civil», «La prueba del Derecho consuetudinario», «Proceso, procedimiento, enjuiciamiento», «La excepción dilatoria de arraigo del juicio», etc.

En el volumen analiza su autor de manera hábil todos aquellos puntos que puedan ofrecer una novedad e interés, especialmente en el capítulo que trata de la «Reforma de la ley de Enjuiciamiento civil», en donde estudia la organización judicial. Estructura y terminología de la ley vigente. Materia económica procesal. Procedimiento y jurisdicción voluntaria.

Doctor Carton. Obras completas. «Stand» 35.

Segundo Congreso Internacional de Bibliotecarios y de Bibliografía

Cabiéndonos a los españoles el honor de que uno de nuestros más prestigiosos libreros haya conseguido reunir la más importante colección de obras de bibliografía hispanoamericana y materias afines que existe en el Mundo, y con objeto de que esta biblioteca pueda ser examinada por los señores bibliotecarios asistentes al Congreso, apreciando al mismo tiempo el desarrollo bibliográfico de España, se ha organizado una Exposición de obras sobre Bibliografía, donde se exhibirá la magnífica colección del fallecido D. Francisco Beltrán. Tendrá lugar esta Exposición durante los días 20 a 25 de Mayo actual en Príncipe, 16, librería.

Agenda intelectual, 40 cts. «St.» 35.

Unión Patronal de las Artes del Libro

Su Comité ejecutivo se ha reunido en sesión extraordinaria y ha tratado del proyecto contra el paro obrero presentado a las Cortes por el señor ministro de Trabajo. Acordó pedir hora para visitar al señor ministro con el fin de solicitar que en el segundo proyecto que tiene en estudio para ayudar a la industria privada se tenga en cuenta a las Artes Gráficas, ofreciéndole un plan de trabajo de carácter industrial gráfico, que, siendo interesante culturalmente, estimule a las industrias gráficas, que tan honda crisis vienen padeciendo, a fin de que las inversiones que se hagan resulten de provecho general.

Dos aspectos de la Feria del Libro
(Fotos Alfonso.)

PIDA A LA LIBRERIA BELTRAN
Príncipe, 16, Madrid (Tel. 12010)
el libro que usted necesite

ARRENDAMIENTOS RUSTICOS
La LEY DE ARRENDAMIENTOS y los REGLAMENTOS últimamente publicados y extensamente comentados se venden a 6 pesetas en la Administración de
EL CONSULTOR DE LOS AYUNTAMIENTOS
CALLE DON PEDRO, 1, MADRID
Apartado 94
También están a la venta LOS CONTRATOS DE ARRENDAMIENTO, modelo oficial, a 0,25 pesetas ejemplar

SOCIEDAD DE MAESTROS ENCUADERNADORES
"STAND" 41

Uno de los magníficos trabajos ejecutados por los maestros encuadernadores de Madrid

"La reina Victoria de Inglaterra"

El excelente escritor D. José Torroba ha vertido al castellano la interesantísima biografía de la reina Victoria de Inglaterra hecha por Lytton Skackey.

La versión, lograda en un correcto y elegante lenguaje, abarca detalles íntimos y privados de la vida de aquella singular reina inglesa, que durante sesenta y cuatro años gobernó de forma excepcional su país, reinado que fué el más dilatado que vió Inglaterra, y durante el cual alcanzó su mayor engrandecimiento, al que contribuyó realmente con su patriotismo e inteligencia la reina Victoria de Inglaterra, cuya figura está tratada magistralmente en esta biografía.

Biografías «La Nave». «Stand» 35.

CAMARA DEL LIBRO

La Cámara Oficial del Libro, persuadida de la ilícita competencia que en contra de los intereses de un gran número de asociados llevan a cabo determinadas imprentas establecidas en centros de carácter docente, benéfico o administrativo—principalmente provinciales—, donde se realizan, a veces sin pago de impuesto alguno, trabajos ajenos a las necesidades corporativas con obreros a quienes por varias circunstancias se retribuye con jornales inferiores a los que rigen para los impresores en general, ha acordado en una de sus últimas sesiones adoptar las medidas oportunas para poner freno a estos abusos, de los que se infieren serios quebrantos a una clase que, como la de impresores, atraviesa por momentos de verdadera dificultad.

Con este motivo, la Cámara va a confeccionar con la mayor rapidez un detallado censo de esas imprentas, a cuya exactitud contribuirán muy eficazmente, sin duda, los informes de los impresores de toda España, y proyecta inmediatamente después, y una vez conocidas con fijeza su número, su situación y las actividades que preferentemente cultivan, iniciar una campaña cerca de los Poderes públicos para lograr, en primer término, reducir su número a lo que se estime de modo estricto indispensable, y en segundo término, que en los trabajos que desempeñen no invadan el campo de actuación privativo de las imprentas particulares.

EDITORIAL GONGORA
«ARRENDAMIENTOS RUSTICOS», por Jusué.
«DEFENSA SOCIAL» (ley y reglamento de Vagos), por Dranguet.
Editorial especializada en Códigos y leyes comentados.
Subscripción a «REVISTA DE LOS TRIBUNALES». SAN BERNARDO, 40. MADRID

LIBROS NUEVOS
PUBLICADOS CON MOTIVO DE LA FERIA DEL LIBRO

CESAR SILIO
DON ALVARO DE LUNA Y SU TIEMPO
Admirable estudio biográfico que evoca la vida y ambiente de una de las épocas más obscuras de la Edad Media castellana. Ilustrado con láminas. Publicado en «Vidas extraordinarias». 8 PESETAS

FRANCISCO BASTOS
PISTOLERISMO
Revelaciones sobre el pistolerismo barcelonés. Publicado en «Hechos sociales». UN VOLUMEN. 8 PESETAS

S. J. THANNHAUSER
PLOBLEMAS DE METABOLISMO
Una serie interesantísima de estudios sobre fisiopatología. Prólogo de Gregorio Marañón. UN VOLUMEN EN RUSTICA. 6 PESETAS

BENJAMIN JARNES
FERIA DEL LIBRO
Una verdadera guía del lector, en la cual el ilustre crítico orienta a sus lectores entre la multitud de nuevos libros que han aparecido últimamente. INTERESANTE PARA TODOS. 5 PESETAS

ALVARO SEMINARIO
EL CONSUL DE ESPAÑA EN AMERICA
Verdadera guía espiritual para los representantes españoles en los países hermanos. Estudios históricos llenos de interés. LIBRO AMENISIMO. 4 PESETAS

JUAN ANTONIO ZUNZUNEGUI
TRES EN UNO, O LA DICHOSA HONRA
Cuentos y patrañas de mi ría. Historias de Bilbao escritas con humor lleno de modernidad. 5 PESETAS

ANTERIORMENTE PUBLICADOS

PIO BAROJA
CRONICA ESCANDALOSA, 5 pesetas
DESDE EL PRINCIPIO HASTA EL FIN, 5 pesetas
Con estas dos novelas, llenas de apasionante interés, terminan las «Memorias de un hombre de acción».

CARRANQUE DE RIOS
LA VIDA DIFICIL
El autor de «Uno» confirma con esta nueva novela, que refleja la vida en los bajos fondos internacionales, sus admirables condiciones de gran novelista. UN VOLUMEN. 5 PESETAS

F. GARCIA LORCA
ROMANCERO GITANO
Edición en papel de lujo, 5 PESETAS

EN SU LIBRERIA, EN LA FERIA DEL LIBRO O EN
ESPASA CALPE, S. A. Casa del Libro
AVENIDA DE PI Y MARGALL, 7, MADRID

JUBERA
"STAND" 17
«DON QUIJOTE». Edición ilustrada, 6,30 pesetas. Obras completas de JULIO VERNE. Cuadernos desde 0,75 pesetas.

El libro de más palpitante actualidad en el "stand" número 3 de la Feria
STALIN
por
H. BARBUSSE
Un volumen encuadernado de 300 páginas, tamaño 4.º, 20 pesetas. Con el descuento de la Feria, 18 pesetas

Editorial Castro, S. A.
Carabanchel Bajo (Madrid)
FERIA DEL LIBRO. «STAND» 31
(Servimos contra reembolso)

	Pesetas
¡HIPOCRITAS! ¡FARSANTES! ¡FARISEOS!, por Juan García Morales, presbítero	1,50
JURISDICCION CONTENCIOSO-ADMINISTRATIVA, por J. A. Ubierna	8,00
Pidan colección libros por FERMIN GALAN:	
BARBARIE ORGANIZADA	5,00
NUEVA CREACION	3,00
CARTAS POLITICAS	2,50
VIDA Y MUERTE DE GALAN	1,00
DOCUMENTACION DE LA NUEVA RUSIA. Traducción por A. Arauz:	
UN MES CON LOS NIÑOS RUSOS	2,00
AGRICULTURA EN EL PAIS DE LOS SOVIETS	1,50
SEGURO OBRERO Y DESPIDO EN LA U. R. S. S.	1,00
5 ASPECTOS DE LA VIDA DE LA MUJER EN RUSIA	1,50
LA LUCHA RELIGIOSA EN LA UNION SOVIETICA	2,50
HISTORIA DE ESPAÑA	0,45
GEOGRAFIA DE ESPAÑA	0,45

De estas dos obras no servimos como mínimo nada más que diez ejemplares, exceptuando los casos en que se soliciten otros libros. Acompañaremos catálogo.

COLECCION DEL GRAN FILOSOFO **D. JOSE NAKENS**
Pida catálogo para conocer títulos y precios.

COLECCIONES
DE LA
«REVISTA DE OCCIDENTE»
"STAND" núm. 26

	Pesetas
MITOS, CUENTOS, LEYENDAS	
POEMA DEL MIO CID. Versión, por Pedro Salinas	6,00
CUENTOS MALAYOS	5,00
TRECE FABLIAUZ FRANCESES	5,00
CUENTOS Y LEYENDAS DE LA VIEJA RUSIA	5,00
CHUNG KUEI, DOMADOR DE DEMONIOS	5,00
BIOGRAFIAS	
GODOY, EL PRIMER DICTADOR DE NUESTRO TIEMPO, por Rogel Madol	14,00
MAHOMA, por T. Andrae	9,00
SANTA TERESA, por Cuninghame Graham	30,00
LOS FILOSOFOS, SUS IDEAS, SUS VIDAS	
ARISTOTELES, por H. Siebeck	5,00
STUART MILL, por S. SAENGER	6,00
KIERKEGAARD, por H. Höffding	5,00
SPENCER, por Otto Gaup	5,00
LOS ESTOICOS, por P. Barth	8,50
PLOTINO, por Mehlis	5,00
MALLEBRANCHE, por J. Stieler	5,00
ROUSSEAU, por H. Höffding	5,00
FICHTE, por H. Heimsoeth	9,00
VIDA Y DOCTRINA DE TOMAS HOBBES, por F. Tönnies	9,00
GUILLERMO WUNDT, por P. Petersen	9,00
DESCARTES, por A. Hoffmann	5,00
PARA LOS INICIADOS EN CIENCIAS FISICAS Y NATURALES	
ANALISIS DE LA MATERIA, por Bertrand Russell	13,00
ATOMO Y COSMOS, por H. Reichenbach	9,00
LA EVOLUCION DEL UNIVERSO, por F. Nölke	7,50
ESTRELLAS Y ATOMOS, por A. S. Edington	6,10

CUATRO LOTES SELECTOS
a 10,45 pesetas cada uno
SE REGALA a todo comprador de cada lote un magnífico ejemplar encuadernado del
DICCIONARIO ITER (edición 1935)

Detalle de autores y títulos de cada lote:

LOTE 1. (Literatura contemporánea.)
Arniches, Historia de un hombre de mar; *Gutiérrez Gamero*, Andrómina; *Max Nordaux*, Papá, ábreme; *Henri Bordeaux*, La vida es un deporte; *Paul Burget*, Todo menos amor; *Morales Sanmartín*, La Rulla; *Arturo Clavijo*, La morfinómana; *Mendaro*, Alma plena de amor; *Carnegie*, A través de las brumas; *Ex Kronprinz de Alemania*, Pesadumbre.
10 novelas de presentación lujosa y moderna, que valen 5 pesetas cada una.

LOTE 2. (Obras sociales y políticas.)
Eduardo Portillo, Azaña, su vida política; *Urrutia*, España ante el comunismo; *Hervé*, La patria de los ricos; *Cortés*, Por la patria; *Doctor Gambara*, La familia y su evolución histórica; *Idem*, El hombre y su evolución; *Idem*, Los deficientes; *Idem*, El derecho penal; *Idem*, El racionalismo; *Idem*, Las doctrinas del derecho natural; *Idem*, Historia de la doctrina natural; *Idem*, Las ciencias de las finanzas; *Idem*, Higiene elemental; *Herrero Ducloux*, El fermento de Thanaton.
14 obras de gran interés político y social.

LOTE 3. (Libros de aventuras y viajes.)
Rafael Sabatini, El veranillo de San Martín; *Valentin Williams*, Ojo alerta; *Idem*, Pie Zambo; *Idem*, El tres de tréboles; *Maurice Level*, La isla sin nombre; *Galopin*, Un matrimonio de amor; *El misterioso doctor Cornelios*, Aventuras; *Idem*, Novela de emoción; *T. Damon*, Miss Doon; *G. Bernard*, Los cinco detectives.
10 estupendas obras de aventuras de lujosa presentación a todo color.

LOTE 4. (Libros para señoritas.)
Mary Floran, Misterioso designio; *Trilby*, Amor funesto; *Idem*, El médico de Lochrist; *Idem*, Sueño de amor *(estos cuatro tomos están encuadernados a todo lujo)*; *Michel*, Confidencias; *Delphy*, La dama misteriosa; *Octavio Feuillet*, Corazón rebelde; *Champfleury*, El violín de porcelana; *Montagú*, Iris *(versos)*; *Maryan*, Lecturas para mi hija.
10 obras especiales para señoritas, cuyo valor en total es de 44 pesetas.

POR CADA LOTE REGALAMOS EL DICCIONARIO DE LA LENGUA ESPAÑOLA DE ITER (EDICION 1935), QUE CONTIENE 30.000 VOCES EN 512 PAGINAS DE LETRA MENUDA Y CLARA, DICCIONARIO ENCUADERNADO Y RIGUROSAMENTE REVISADO.

IMPORTANTE.—Tomando como mínimo dos lotes, en lugar del «Diccionario Iter», remitimos el «Gran Diccionario de la Lengua Española» de Atilano Rancés (edición Marzo 1935), encuadernado a todo lujo, con 774 páginas, tamaño 17 por 12, conteniendo 60.000 voces, junto con más de 800 grabados.

Estos lotes llegan a sus manos en paquetes certificados, a cuya recepción usted abonará al cartero las 10,45 pesetas, sin ningún otro gasto.

Pídalo a GASSO, FIVALLER, 42, Barcelona.

Ministerio de Educación, Cultura y Deporte 2012

LA FIESTA DE LA SALUD

El acto de la Facultad de Medicina de Madrid

El acto de cultura sanitaria que iba a celebrarse en el paraninfo grande de la Facultad de Medicina de Madrid ayer sábado ha sido aplazado hasta el próximo jueves, a las siete de la tarde.

Para que intervengan como oradores en el expresado acto educativo han sido invitados los señores Pando Baura, doctor Juarros, el decano de la Facultad de Medicina de Madrid, el alcalde de Madrid, doña Clara Campoamor, doctor Mañes, un representante de las Legionarias de Salud y otro de los Exploradores de España. Para que presida ese acto ha sido también invitado el señor ministro de Trabajo, Sanidad y Previsión.

Durante todo el día de ayer se han dado conferencias de higiene popular en escuelas, talleres, fábricas, barriadas populosas, y por las Juntas organizadoras de la Fiesta de la Salud, constituídas en casi todos los pueblos y aldeas de España, se han organizado también fiestas deportivas y gimnásticas con el concurso de los escolares y de los vecindarios. Varios alcaldes han dictado bandos recordando a los vecinos sus deberes para con la salud pública.

Hoy domingo tendrán lugar jiras al campo y otros actos de educación física.

El Instituto Español de Sanidad y Pedagogía, organizador de la Fiesta de la Salud, enviará folletos de divulgación sanitaria a quien por escrito los solicite a su Secretaría, avenida de Menéndez Pelayo, número 12.

La Asociación de Vecinos del Barrio de la Prosperidad

En la reunión de vecinos del barrio de la Prosperidad se constituyó oficialmente esta Asociación para la defensa de los intereses comunes a un barrio tan populoso y tan abandonado en toda clase de servicios.

Fueron designados para desempeñar los cargos de la Junta directiva los señores siguientes.

Presidente, D. Pablo Rubio y Rubio; vicepresidente, D. Bartolomé Ramón; secretario, D. Angel García del Amo; vicesecretario, D. Benito Fernández; tesorero, D. Antonio Salces Balboa; vicetesorero, D. Alfredo Garijo (Borregón); vocales, D. Rafael Cantón, D. Angel Fernández y D. Julián Granda.

Los partidos republicanos

Izquierda Republicana (Agrupación de Madrid)

Se convoca a los afiliados de la Agrupación de Madrid de Izquierda Republicana de profesión carteros a la reunión que se celebrará el próximo miércoles, día 22, a las siete y media de la tarde, en el domicilio social, Mayor, 6, primero, para la discusión y aprobación del reglamento del Secretariado de esta especialidad.

—Se convoca a las señoras afiliadas de la Agrupación de Madrid de Izquierda Republicana a una reunión que se celebrará en el domicilio social, Mayor, número 6, primero, mañana lunes, a las siete de la tarde, para tratar de asuntos de gran interés.

Constitución de la Agrupación de Médicos liberales

En el local de Izquierda Republicana tuvo lugar en la noche del día 17 la asamblea de médicos liberales.

Asistieron más de cien médicos y se procedió a elegir la Mesa de discusión, que la formaron los doctores Val Chivite, presidente; Moret Sanz y Pérez Marín, secretarios.

La asamblea transcurrió en medio de una gran cordialidad y entusiasmo, y como final se acordó nombrar una Comisión interina que se encargue de redactar el reglamento y convocar a asamblea para discutirlo.

Dicha Comisión ha quedado formada de la siguiente manera: Presidente, doctor García Peláez; secretario, doctor Encinas; vocales, doctores González Recatero, Llopis, Casas, López Arasona y Palomeque.

Vida cultural

Anoche, en el Museo Naval, el catedrático y académico D. Eloy Bullon disertó sobre el tema «Los comentaristas españoles de Ptolomeo en el siglo XVI».

Comenzó exponiendo la alta significación de Ptolomeo en las ciencias astronómicas y geográficas y comparando su obra con la de Estrabón e Hiparco. Los humanistas del Renacimiento consideraron a Ptolomeo como el más insigne de los geógrafos y escribieron sobre el mismo luminosos comentarios que ocupan importante lugar en las historia de la Ciencia.

España no fué indiferene a ese como a ningún otro de los aspectos culturales de la época renacentista. Son muchos los sabios españoles que escribieron trabajos notables sobre Ptolomeo, habiendo descollado entre todos el insigne médico Miguel Servet y el gran cosmógrafo Alonso de Santa Cruz, cupa obra estudió detenidamente el Sr. Bullón, señalando la influencia que uno y otro ejercieron en el progreso de los estudios geográficos, así como también las polémicas que suscitaron, contribuyendo de este modo al esclarecimiento de los problemas geográficos y a la difusión de la cultura. Finalmente, el Sr. Bullón señaló las sagaces innovaciones introducidas en la cartografía por Alonso de Santa Cruz, verdadero precursor de Mercator y Halley.

TRIBUNALES

Los escalafones de subalternos

El abogado D. Obdulio Matilla Fernández ha defendido ante la Sala tercera del Tribunal Supremo, y en brillante y documentado informe, una reclamación planteada contra el escalafón general de subalternos de los ministerios civiles, que había sido denegada, al igual que otras muchas, por entender la Administración que aquel escalafón, copia de otros anteriores, tenía ya el carácter de definitivo.

La sentencia del Supremo, recogiendo la tesis mantenida por el letrado Sr. Matilla, obliga a la Administración a examinar la reclamación y a atenerse estrictamente a las normas establecidas por la ley de 16 de Agosto de 1932 para la formación del referido escalafón general.

FIESTA EN BARAJAS

Los nuevos ingenieros de aerotécnica

Los alumnos de la Escuela de Ingenieros de Aerotécnica, con motivo de la terminación de su carrera celebraron ayer tarde una animada fiesta en el aeropuerto de Barajas.

Volaron muchísimos aparatos, avionetas y un trimotor Junker tripulado por el capitán Sr. Méndez, recibiendo el bautismo del aire gran número de personas asistentes al acto, destacándose el elemento femenino.

Después se celebró un té-baile, que estuvo concurridísimo.

Una Exposición de pintura española en Manila

Recientemente se ha clausurado en el Casino Español de Manila la Exposición de pinturas de nuestro compatriota D. Angel Cabanas Oteiza.

La Exposición, celebrada bajo los auspicios del Consulado general de España en la nombrada capital, tuvo tal éxito, que, a pesar de la crisis económica, el señor Cabanas vendió casi todos los cuadros expuestos.

Acompañado del cónsul general, Sr. Espinós, el artista visitó el Museo Nacional de Manila para entregar una de las obras que galantemente cedió a la mencionada pinacoteca, cambiándose con este motivo frases de confraternidad cultural entre el generoso donante y el secretario del Museo, que agradeció sinceramente el donativo.

El Día de Segovia

El Día de Segovia, que organiza anualmente el Centro Segoviano, de acuerdo con las autoridades de la histórica ciudad castellana, tendrá lugar el próximo domingo, 9 de Junio, y este año la tradicional excursión se verificará en tren especial, y desde Segovia a La Granja, en autobús.

Detalles de este acontecimiento turístico, en el Centro Segoviano de Madrid, Carrera de San Jerónimo, número 9, primero. Teléfono 25130.

ACADEMIA DE BELLAS ARTES

Becas para un arquitecto y para un escultor

La Academia de Bellas Artes de San Fernando recuerda que los días 21 y 24 del corriente terminan, respectivamente, los plazos de presentación de instancias para el concurso de opción a las becas de Arquitectura y de Escultura costeadas por la fundación conde de Cartagena.

Dichas becas están dotadas con 9.000 pesetas, y su plazo de duración es el de un año para residir en el Extranjero y en los sitios elegidos libremente por el becario.

Para optar a ellas es preciso solicitarlo de la Secretaría de la Academia de Bellas Artes, en instancia dirigida al señor director y acompañada de documentos acreditativos de la personalidad y méritos del concursante.

El plazo de presentación de instancias para la beca de Arquitectura termina improrrogablemente el día 21 del corriente, a la una de la tarde, y el de Escultura el día 24 del corriente, a la misma hora.

En la Secretaría de la Academia se facilitarán los oportunos reglamentos y cuantas clases de datos se consideren necesarios obtener por los señores concursantes.

La Confederación de Asociaciones de Inquilinos

Ha celebrado nueva reunión el Comité ejecutivo de esta Confederación nacional, habiéndose tomado trascendentales acuerdos conducentes a la pronta adhesión de las escasas Asociaciones de provincias que aún no pertenecen a dicho organismo federativo.

Una representación de la Ejecutiva tuvo la fortuna de ser recibida por el subsecretario de Gobernación, a quien se hizo entrega de las conclusiones atinentes a este departamento ministerial, previa razonada exposición verbal por parte de la Comisión portadora de dichos documentos.

Entre éstos figura una instancia de la Asociación de Vecinos de Mieres, en la que se solicita se autorice a esta entidad para que retire de aquella Casa del Pueblo, hoy clausurada, el mobiliario y enseres, propiedad de la Sociedad inquilinista.

La Comisión rogó se hiciera extensiva esta medida a todas aquellas Asociaciones que se hallan en las mismas condiciones a consecuencia de los pasados sucesos.

La impresión de los comisionados es en extremo satisfactoria, dada la afabilidad con que han sido acogidas las aspiraciones de la Confederación.

"TIEMPOS NUEVOS"

Se ha publicado el número 26 de la revista «Tiempos Nuevos», dirigida por Andrés Saborit, que contiene los trabajos siguientes: «Problemas de Madrid: su extensión», por Santiago Esteban de la Mora, arquitecto municipal; «Servicios públicos», por Franklin D. Roosevelt; «La gestión municipal de Saborit»; «Los mercados y su técnica», por Francisco Javier Ferrero, arquitecto; «Ley Municipal y Provincial de Italia»; «En el tercer centenario de Lope de Vega», por Francisco Núñez Tomás; «Arte y turismo»; «Lo que opina León Jouhaux»; «Comentarios de la quincena bursátil», por Vicente Orche; «El V Congreso internacional para el embellecimiento de la vida rural», por José Castro Taboada; «Los enlaces ferroviarios de Madrid y su relación con el Madrid-Burgos», por Emilio Kowalski, ingeniero de Caminos; «La importancia financiera de la actividad económica de los Municipios»; «La Federación sindical internacional y el plan de economía dirigida»; «Mataderos y mercados».

Los ejemplares pueden adquirirse en quioscos y librerías, y en su administración, Gonzalo de Córdoba, 14.

Correo de espectáculos

LARA.—Hoy, último domingo de la temporada con función a las 4,30 de la tarde, a tres pesetas butaca, representando por única vez «Adiós, muchachos». A las 6,45 y 10,45, la comedia nueva titulada «Como la vida quiso», de Segovia, Ramos y Mussot.

PLAZA DE TOROS DE MADRID.—Hoy domingo, 19 de Mayo, cuarta corrida de abono. Se lidiarán seis hermosos toros de D. Bernardo Escudero (antes Albaserrada), para Villalta, Manolo Bienvenida y Carnicerito de Méjico. La corrida empezará a las cinco de la tarde.

PLAZA DE TOROS DE VISTA ALEGRE.—Hoy domingo, a las 4,45 de la tarde, seis toros de Villamarta. Matadores, Domínguez, Colomo y Garza. Precios populares. Para ver verdaderas corridas de toros, a Vista Alegre.

PLAZA DE TOROS DE TETUAN.—Hoy domingo, a las 5, seis novillos de D. Tomás Pérez Padilla para Silverio Pérez, García Barrera y Luis Díez. Gran rebaja de precios. Tendidos, 1,50; gradas, una peseta.

T. S. H.

PROGRAMAS

Para hoy

Unión Radio (E. A. J. 7, 274 metros).—A las once, transmisión del concierto que interpretará en el Retiro la Banda Municipal de Madrid, dirigida por el maestro Martín Domingo. A la una, campanadas de Gobernación; señales horarias; «El cock-tail del día», por Perico Chicote; música variada; a la una y media, sexteto de Unión Radio: «La dulzaina del charro», M. Rebollo; «A toi», C. Aucliffe; «Las cosas de Piche», J. Ibarra; «Luz rayada», C. Morena; a las dos, música variada; a las dos y media, sexteto de la estación: «La mascota», Audrán; «Fausto», Gounod; a las tres, música variada; a las tres y media, sexteto de la estación: «Mourette», Pons; «La Catalana», Le Berne; «La mesonera de Tordesillas», M. Torroba; «Marcha romana», Clérice; a las cuatro, fin de la emisión. A las cinco, campanadas de Gobernación; música variada; a las seis, Reseña semanal de arte, por Silvio Lago; recital de violoncelo; recital de ópera; a las siete, transmisión de la fiesta literario-musical que en la Asociación de la Prensa celebrarán los alumnos de la misma. A las nueve, concierto por el sexteto de la estación; a las diez, campanadas de Gobernación; intervención de Ramón Gómez de La Serna; cante flamenco por Niño de las Heras y José Palanca, acompañados a la guitarra por Niño Pérez; recital de canciones por M. Arias; a las once y cuarto, música de baile; transmisión de las orquestas que actúan en Satán; a las doce, campanadas de Gobernación; cierre de la estación.

FRONTON MADRID

Mañana lunes, reaparición de la gran pelotari

GRACIA

INFALIBLE

CALLICIDA OBRERO

UNA PESETA FRASCO

Pídase en farmacias

Para mañana

Unión Radio (E. A. J. 7, 274 metros).—A la una, campanadas de Gobernación; señales horarias; programas del día; «El cock-tail del día», por Perico Chicote; música variada; a la una y media, sexteto de Unión Radio: «Vals popular», Offenbach; «Déidamie», Maréchal; «Solange», Salvayre; «Fausto», Gounod; a las dos, cambios de moneda extranjera; música variada; a las dos y media, sexteto de la estación: «La vaquerita», Rosillo; «La guitarra española», F. Alonso; «No te enfades», F. Orejón; «Mädel», Gilbert; a las tres, música variada; a las tres y media, concierto de la estación: «Noche de sábado», Dolfi Dauber; «Kukokama-Estapol», Lincke; «Simón er cantaó», J. Belda; a las cuatro, fin de la emisión. A las cinco, campanadas de Gobernación; música ligera; a las cinco y media, «Guía del viajero»; continuación de la música ligera; a las seis, charlas de actualidad: «La próxima fiesta de aviación», por el comandante D. Pío Mulero, jefe del aeródromo de Cuatro Vientos y presidente de la Federación Española Aeronáutica; recital de poesías por Raimundo Vázquez Rabade; concierto de música de cámara (en discos con enlace automático sistema exclusivo de Unión Radio); a las siete, diario hablado; cotizaciones de Bolsa; continuación del concierto de música de cámara; a las siete cuarenta y cinco, «Entrevistas radiofónicas con el secretario del Instituto Social de la Marina, D. Alfredo Saralegui», por Manuel R. Carrasco; a las ocho y cuarto, diario hablado; recital de canto por Margarita Carleys. A las nueve y cuarto, conversaciones con el micrófono por Faustino Bretaño; a las diez, campanadas de Gobernación; información taurina; a las diez y cinco, diario hablado; concierto por el sexteto de la estación; a las once y cuarto, música de baile transmitida desde Lido; a las once cuarenta y cinco, diario hablado; a las doce, campanadas de Gobernación; cierre de la estación.

Espectáculos para hoy

ESPAÑOL. — (Xirgu-Borrás.) — A las 4 (función gratuita costeada por el Ayuntamiento de Madrid), Fuenteovejuna.—6,30 y 10,30, Otra vez el diablo. (Populares, tres pesetas butaca.)

COMEDIA.— 6,30 (popular, tres pesetas butaca), Papeles. — 10,30 (popular, tres pesetas butaca), Papeles.

LARA.—4,30 (popular, tres pesetas butaca), Adiós, muchachos.—6,45, Como la vida quiso. (Butaca, cinco pesetas.)—10,45, Como la vida quiso. (Butaca, cuatro pesetas.)

ESLAVA.— (Teléfono 10.029.) — (Díaz de Artigas-Collado.)—A las 4,15, Los caimanes.—A las 6,45, Martes, 13.—10,45, Martes, 13. (Populares; butacas, tres pesetas.)

MARIA ISABEL.— A las 6,45 y 10,45, el grandioso éxito cómico Un adulterio decente (lo más divertido de Jardiel Poncela).

COMICO.— (Carmen Díaz.)—6,30 y 10,30, Morena clara (143 y 144 representaciones; clamoroso éxito).

CERVANTES.— (Empresa Vedrines. Compañía Aurora Redondo-Valeriano León.)—6,45 y 10,45, Manola-Manolo (formidable éxito cómico).

BENAVENTE.—(Benito Cibrián.)—4, 6,45 y 10,30, La millona (éxito extraordinario).

TEATRO CHUECA.— (Compañía Loreto-Chicote.)—4,15, 6,45 y 10,45, éxito grandioso de La niña calamar (de Capella y Lucio).

MUÑOZ SECA.— (Hortensia Gelabert.)—4,15, La mala ley.—6,45 y 10,45, La mujer de cera.

CALDERON.— (Compañía lírica titular.)— 6,30 y 10,30, Luces de verbena y Gigantes y cabezudos.

VICTORIA.— (Teléfono 13.458.) —11 mañana, presentación del escritor José María Comas Roca en su charla Bajo los reflejos de la Torre Eiffel.—4,30 (infantil), 6,45 y 10,45, tres grandes sesiones de Teatro del Piccoli. Gran éxito de los nuevos números Los tres ratas de La Gran Vía y La urraca ladrona (seis cuadros de Rossini). Además, La corrida de toros y Desfile de estrellas, con Greta Garbo, Chevalier, Betty Boop, etc.

COLISEVM.—6,30 y 10,45, el apoteósico espectáculo moderno ¡Hip! ¡Hip! ¡Hurra! (Exito no igualado por revista alguna; autores e intérpretes aclamados con verdadero entusiasmo.)

LATINA.— (Compañía revistas.) —6,30 y 10,30, Los padres de la patria (grandioso éxito).

IDEAL.— (Temporada popular.) —4,15, Las de armas tomar.—6,45 y 10,45, Las de los ojos en blanco (exitazo).

MARAVILLAS.— (Revistas Margarita Carbajal.)— 4,30 (¡¡ultrapopular!!; butaca, a una peseta), Tres gallinas para un gallo.—6,30 y 10,45, Las inviolables. (Butacas, tres pesetas. Exito incomparable.)

CIRCO DE PRICE.—A las 4, 6,30 y 10,30, tres grandiosas funciones de circo. Hermanos Rivels, la formidable atracción única en el Mundo. Exito loco.

FONTALBA.— 4,15, 6,30 y 10,30, tres funciones, con intervención en las tres de Luisita Esteso, Custodia Romero (La Venus de Bronce) y los 40 artistas del dinámico programa internacional. (Penúltimo día.)

MARTIN.—4,30, 6,45 y 10,45, La silla eléctrica o el calabozo de la muerte (últimas representaciones).

PALACIO DE LA MUSICA.—4,15, 6,45 y 10,45, La señorita de los cuentos de Hoffmann (Anny Ondra).

CINE DE LA OPERA.—(Teléfono 14.836.)—4,30, 6,30 y 10,30, Chu-Chin-Chow (grandioso éxito).—Lunes, 6,30 y 10,30, El encanto de una noche (por Katte de Nagy).

CINE DE LA PRENSA.—(Teléfono 19.900.)—4,30, 6,30 y 10,30, El rey del jazz y El dictador (éxito enorme).—Lunes, 6,30 y 10,30, Hollywood conquistado (estreno).

MONUMENTAL CINEMA.— (Teléfono 71.214.)—4, 6,30 y 10,30, El tren de las 8,47 (en español, por Alady).—Lunes, 6,30 y 10,30, Diez días millonaria.

RIALTO.— (Teléfono 21.370.) — 4,15, 6,30 y 10,30 (gran éxito), Carita de ángel (por Bárbara Stanwick). (Precios corrientes.)

ROYALTY.— (Teléfono 34.458.)— 4,30 (infantil), La Pandilla, formidable caballista de Búfalo Bill, sorteo de formidables balones, juguetes y muñecas y un preciosísimo regalo a cada niño.—6,45 y 10,45, 20 millones de enamoradas, Vuelta ciclista a España y sainete cómico (gran éxito).

FIGARO.— (Teléfono 23.741.) — 4,30, 6,30 y 10,30, Charlie Chan en París.

BARCELO.—4,30, 6,45 y 10,45, último día de Dedé (risas y carcajadas).

FUENCARRAL.—4 en punto, 6,30 y 10,30 (programa doble), Por la vida de su rival (Ricardo Cortez) y Cargamento salvaje (emocionantes cacerías de fieras vivas, en español).

PLEYEL CINEMA (Mayor, 6.)— Sesión continua desde las 4,15, El millón y El abuelo de la criatura (Laurel-Hardy). (Precio único, 1,50.)—Lunes, Mata-Hari y Lo que sueñan las mujeres. (Precio único, una peseta.)

METROPOLITANO. — 4, 6,30 y 10,30, La dama de las camelias.

TIVOLI.—A las 4,15, El rey de los Campos Elíseos (por Buster Keaton).—A las 6,30 y 10,30, Congo (por Lupe Vélez) y El rey de los Campos Elíseos (por Buster Keaton, Pamplinas).

CINE MADRID.—4,30, La princesa de las Zardas.—6,30 y 10,30, La princesa de las Zardas y Yo, de día; 11, de noche.

CINE SAN MIGUEL.—4,30, 6,45 y 10,30, Un secuestro sensacional (Baby Leroy y Dorothea Wieck).

PROYECCIONES. — 4,30, 6,45 y 10,40, Música y mujeres (Joan Blondel y Dick Powell).

CINE DE LA FLOR.—En las secciones de tarde, últimas representaciones de La vida privada de Enrique VIII (en español; extraordinaria creación de Charles Laughton) y otras.

CINE GOYA.— 4 (sección infantil), 6,45 y 10,45, El... es ella.

CINEMA ARGUELLES. — 4,15, 6,45 y 10,45, El fugitivo de Chicago.

CINE DOS DE MAYO.—4,15, 6,45 y 10,45, La espía número 13 (Marion Davies).

BILBAO. — (Teléfono 30.796.) — 4,15, 6,30 y 10,30, Desfile de primavera (por Francisca Gaal, dialogada en español).

EUROPA.—4,15, 6,45 y 10,30, 20.000 años en Sing-Sing (en español). Fin de fiesta, un extraordinario conjunto excéntrico musical y María Antinea.

PROGRESO.— 4,15, 6,45 y 10,45, Vidas rotas (española; grandioso éxito de Arturito Girelli).

SAN CARLOS.—A las 4,15, Laurel y Hardy en Compañeros de juerga (risa sin descanso).—A las 6,30 y 10,30, Deslices (por Norma Shearer) y Compañeros de juerga (por Laurel y Hardy; carcajadas al por mayor).

CINE VELUSSIA.— (Sesión continua.)—Por un beso (por Georges Milton y Tania Fedor). (Butaca, 1,50.)

CINE PAVON.—A las 4, 6,30 y 10,30 (programa doble), El hombre de Arizona (caballista, Rex Bell) y Noches moscovitas (por Annabella y orquesta Rodé).

CINE PADILLA.— (Padilla, 40. Teléfono 53.032.)—4,15, 6,30 y 10,30, El hombre del Hispano (formidable comedia dramática, por Jean Murat y Marie Bell; hablada en español; éxito clamoroso).

PARDIÑAS.—4, 6,30 y 10,30, Cleopatra (en español; un espectáculo de maravilla, de ensueño, de grandeza; el lujo del Egipto y de la Roma imperial revividos con todo esplendor).

CINE TETUAN.—4,15, 7 y 10,30, Sor Angélica (últimos días) y Los pingüinos (dibujo en color).

FRONTON JAI ALAI.—Hoy domingo, a las 4, Durangués y Tomás contra Ibaibarriaga y Ermúa; Mugueta y Santamaría contra Arrechea y Abarisqueta; Salamanca e Iturri contra Gallarta y Arrigorriaga.

FRONTON MADRID.—A las 4,30, Maruja y Vasquita contra Edu y Elena; Sagrario y Lolilla contra Lucila y Pili—A las 10,15 (extraordinaria), Asunción y Angelita contra Quinita y Marichu; Carmina y María Consuelo contra Mendi y Carmencita. Mañana lunes, reaparición de Gracia, as de la raqueta.

Para mañana

ESPAÑOL. — (Xirgu-Borrás.) — 6,30 y 10,30, Otra vez el diablo. (Populares, a 2,50 pesetas butaca.)

COMEDIA.—10,30 (populares, tres pesetas butaca), Papeles.

LARA.—6,45, Como la vida quiso. (Cuatro pesetas butaca.) — 10,45, Adiós, muchachos. (Popular, tres pesetas butaca.)

ESLAVA.— (Teléfono 10,029.) — (Díaz de Artigas-Collado.)— 6,45, Martes, 13.—10,45, Los caimanes. (Exitos definitivos. Populares; butacas, tres pesetas.)

MARIA ISABEL. — A las 6,45 y 10,45, Un adulterio decente.

COMICO.— (Carmen Díaz.)—6,30 y 10,30, Morena clara (145 y 146 representaciones; clamoroso éxito).

CERVANTES.— (Empresa Vedrines. Compañía Aurora Redondo-Valeriano León.)—6,45 y 10,45, Manola-Manolo (formidable éxito cómico).

BENAVENTE.—(Benito Cibrián.) —6,45 y 10,30, La millona (éxito extraordinario). (Butaca, cuatro pesetas.)

TEATRO CHUECA.— (Compañía Loreto-Chicote.)—(Lunes popular.) —6,45, El paleto de Borox. (Precios populares.)—10,45, La niña calamar. (Precios corrientes.)

MUÑOZ SECA.— (Hortensia Gelabert.)—6,45, La mala ley.—10,45, La mujer de cera.

CALDERON.— (Compañía lírica titular.)—(Populares, tres pesetas butaca, tarde y noche.)— 6,45 y 10,45, Luces de verbena (el gran éxito lírico de la temporada).

VICTORIA.— (Teléfono 13.458.) —6,45 y 10,45, gran programa por Los Piccoli de Podrecca (original espectáculo de fama mundial).

COLISEVM.—6,30 y 10,45, el deslumbrante espectáculo ¡Hip! ¡Hip! ¡Hurra!

LATINA.— (Compañía revistas.) —10,45, Los padres de la patria (grandioso éxito).

IDEAL.— (Temporada popular.) —6,45 y 10,45, Las de los ojos en blanco (éxito bomba).

MARAVILLAS.— (Revistas Margarita Carbajal.)—6,30, Tres gallinas para un gallo. (¡¡Ultrapopular!! Butacas, a una peseta.)—10,45, Las inviolables. (¡¡Butacas, a tres pesetas!!)

CIRCO DE PRICE.—6,30 y 10,30, dos grandes funciones de circo. Exito de locura de Andreu Rivels en sus creaciones de fama universal.

FONTALBA.— (14.419.)—6,30, última tarde de Luisita Esteso, Custodia Romero (La Venus de Bronce) y los cuarenta artistas del dinámico prorama internacional.—10,30, festival monstruo, homenaje y despedida de Luisita Esteso y Custodia Romero, con la valiosa intervención de Amparito Taberner, Arsenio Becerra, Ruiseñor Navarro y las vicetiples del teatro Ideal, Eugenio Balder, Carmen Amaya, Moralles and Claret, Liana Gracián, Nita Guerri, Sepepe, Ilsa and Lorena, Berta Silhanova, Willy-Walls, Grenade et Gloris Dorian, Ballet hermanas Torres, The 10 Iris Serenaders Boys, Luisita Esteso, Custodia Romero y otras atracciones. Será un monumental y auténtico alarde espectacular.

PALACIO DE LA MUSICA.—6,45 y 10,45, Toda una mujer (Ann Harding).

RIALTO.— (Teléfono 21.370.) — 6,30 y 10,30, estreno de ¿Qué hay, Nellie? (por Paul Muni). Tarde: butacas, 3 pesetas; entresuelo, 2,50; principal, 1,50. Noche: butacas, 2,50; entresuelo, 2; principal, 1.)

ROYALTY.— (Teléfono 34.458.)— 6,45 y 10,45, La batalla (por Annabella y Charle Boyer) y El jubileo de los reyes de Inglaterra.

FIGARO.— (Teléfono 23.741.) — 6,30 y 10,30, De cara a la muerte (Ralph Forbes).

BARCELO.—6,45 y 10,45, Fiesta en Palacio y Soy un señorito (por Muguel Ligero y «Miss Voz»).

FUENCARRAL.—6,30 y 10,30 (programa doble, a precios sencillos), Por la vida de su rival (Ricardo Cortez) y Cargamento salvaje (emocionantes cacerías de fieras vivas, en español).

METROPOLITANO.—6,30 y 10,30, la grandiosa película del maestro Serrano La Dolorosa (por Rosita Díaz y Agustín Godoy).

TIVOLI.—A las 6,30, Hombres del mañana (un film de Frank Borzage).—A las 10,30, función gratuita costeada por el excelentísimo Ayuntamiento de Madrid.

CINE SAN MIGUEL.—4,30, 6,45 y 10,30, Tres lanceros bengalíes (Gary Cooper y Kathleen Burke).

PROYECCIONES.— 6,45 y 10,40, ¡Anny! ¡Anny! (con Anny Ondra) y Aladino (dibujo en color).

CINE GOYA.—6,45 y 10,45, El... es ella.

CINEMA ARGUELLES.— 6,45 y 10,45, El secreto de Madame Blanche.

CINE DOS DE MAYO.—(Lunes popular.)— 6,45 y 10,45, La espía número 13 (Marion Davies).

BILBAO. — (Teléfono 30.796.) — 6,30 y 10,30, Satanás (Boris Karloff y Vela Lugosi).

EUROPA.—6,45 y 10,30, Pasto de tiburones. Fin de fiesta, Artinelli, Paquita Almería y Pepe Guerrero.

PROGRESO.—6,45 y 10,45, segunda semana del gran éxito de Arturito Girelli, Lupita Tovar y Maruchi Fresno, Vidas rotas.

SAN CARLOS.—A las 6,30 y 10,30, estreno riguroso, Nada más que una mujer (la primera película de Berta Singerman, con Juan Torena y Luana Alcañiz). (Producción Fox, en español.)

CINE VELUSSIA.— (Sesión continua.)—Drácula (por Lupita Tovar, Barry Northon y Carlos Villarías). (Butaca, una peseta.)

CINE PAVON.—6,30 y 10,30, Cadenas (la tragedia de los sexos) y otras.

CINE PADILLA.— (Padilla, 40. Teléfono 53.032.)—6,30 y 10,30, Matrícula 33 (drama de espionaje; escenas de impresionante realismo) y La fiesta del rey Col (dibujo en colores, en español; gran éxito).

PARDIÑAS.—6,30 y 10,30 (populares, 0,75 butaca), el mismo programa del domingo.

FRONTON JAI ALAI.—Mañana lunes, a las 4, Ricardo y Tomás contra Villaro e Iturri; Izaguirre y Goicoechea contra Sala y San Martín.

Si Vd. prueba
VIGOR POTENCIAL BOSTON
Será Dueño De Sí Mismo
Es el restaurador del VIGOR VARONIL y ENERGIAS PERDIDAS

En la Debilidad sexual, Desfallecimientos genitales bruscos, Desequilibrios sexuales, Impotencia confirmada, Anemia cerebral o Neurastenia, Debilidad nerviosa, Agotamiento general o físico por excesos, Enfermedades de la médula y todas aquellas cuyo origen sea una fuerte debilidad nerviosa, los positivos efectos del Vigor Potencial Boston (píldoras) son extraordinarios.

No vacile en pedir hoy mismo el interesante folleto «SEA USTED DUEÑO DE SI MISMO», que se remite o entrega gratis a quien lo solicite al Laboratorio del doctor Viladot (Sección S.), Consejo de Ciento, 303, Barcelona. Se vende en las principales farmacias.

Chinches
Se exterminan en el acto y no las tendrá más usando
Mata-Chin...
Absoluta garantía de éxito. Venta droguerías. Depósito en la de MORENO Mayor, 25. Tl.º 11.646.

NO DUDE
Para exterminar las cucarachas, use insecticida en polvo «EL RAYO». Bote, 2 pesetas. Droguerías y Hortaleza, 10. Teléfono 13.084.

PARA ANUNCIOS
LA PRENSA, Carmen, 16

PRESERVATIVOS
La Discreta, Salud, 6. Catálogo sin enviar sello

BLENORRAGIAS
Inyección Cubas, 3,50 pesetas. Farmacias. Depósito: Juan Martín.

Imprenta de LA LIBERTAD
Madera, 8

Ministerio de Educación, Cultura y Deporte 2012

CON LAPIZ AJENO

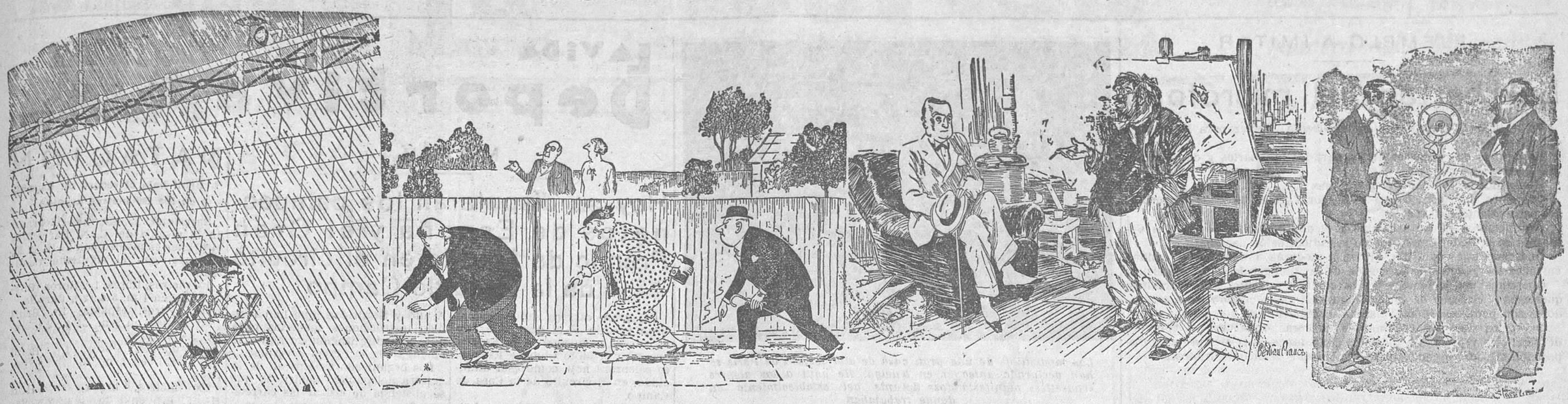

—Tienes permiso para ir al cine, Elena. Yo prefiero disfrutar del mar.

—Pasen agachaditos, ¿saben? Es que estoy reñido con mis vecinos.

—No solamente me rechazaron el cuadro, sino que ni siquiera me han dejado entrar a la Exposición.

El «speaker».—Pero, ¿de verdad se llama usted así?
Monsieur Poulaszoryns outhowitz.—Sí, hombre.
El «speaker».—Bueno; pues anúnciese usted.

ANUNCIOS POR SECCIONES

No se admiten anuncios inmorales

HASTA OCHO PALABRAS, CINCUENTA CENTIMOS; CADA PALABRA MAS, DIEZ CENTIMOS

Contrato por tres meses, a CINCO CENTIMOS palabra, sin limitación

ALMONEDAS

Novios. Tres precios para la casa completa: Alcoba con cama de metal, comedor completo y recibimiento. — Pesetas, 550, 850 y 1.200. J. Garrido. Fernández de los Ríos, 31.

Vean la enorme liquidación que por balance hace López este mes. — Comedores completos, cubistas, 375; con lunas, 300. Regias alcobas completas, 750. Camas matrimonio doradas, 175. Todo mitad precio. Luchana, 31.

Cama, colchón, almohada, 50 pesetas. Luna, 13.

Luna, 13. Alcobas, comedores, camas doradas, plateadas, infinidad de muebles, precios baratísimos. Luna, 13.

Formidable liquidación de muebles y camas doradas. Atocha, 20.

Alcobas, comedores, despachos, tresillos mitad precio. Reyes, 20.

Por ausencia vendo piso lujo, magnífico despacho, comedor moderno, tresillos cuero y tapizados, sillerías, vitrinas y mesas isabelinas, alfombras, cuadros, muebles hall, arañas y demás objetos del piso. Velázquez, 30, primero izqda.

ALQUILERES

Mudanzas, transportes económicos, camionetas guateadas, Madrid, provincias. — Teléfono 60.458.

Mudanzas, 9 pesetas; portes, 7; camionetas. Teléfono 72.368.

Alquilo cuartos con baño, 14 a 20 duros. Moratines, 12; Ercilla, 11 (Portillo Embajadores): naves con apartadero.

Exterior, veinticinco duros. Tienda, treinta. Doctor Fourquet, 19.

Catorce duros tienda vivienda. Catalina Suárez, 4 (frente campo Cafeto, Pacífico).

Cuarto amplio, cincuenta duros. Conde Romanones, 14.

Tienda veinticuatro duros. Jaén, 27 (Metro Alvarado).

Cuarto casa confort, 100 pesetas. Francisco Silvela, 15.

Vaqueros. Arriendo Cuesta Perdices pastos, 40 fanegas. Teléfono 76.625.

Alquilo vaquería, 24 plazas, 150 pesetas. Juan del Risco, 33.

Espacioso local propio industria, 40 duros. — Tienda con vivienda, 25. Goya, 56.

Bajo, trece duros. Paloma, 10.

AUTOMOVILES

Academia Americana. — Conducción, mecánica, carnet, 100 pesetas. General Pardiñas, 89.

Recauchutados España. Compra, venta, neumáticos nuevos y ocasión. Lubrificantes, accesorios automóvil. — Francisco Rojas, 3. Teléfono 33.992.

La mejor tienda en neumáticos de ocasión. Recauchutados Zas. Alberto Aguilera, 19.

Enseñanza conducción automóviles, reglamento, carnets, todo 90 pesetas. Escuela Automovilistas. Niceto Alcalá Zamora, 56.

Enseñamos conducir automóviles, motocicletas, carnet, documentos, todo 100 pesetas. Arenal, 23.

Carnets, garantizo conducir camiones, automóviles, motocicletas, Código, mecánica, 100 pesetas. — Marqués Zafra, 18.

Automovilistas. Carnet conducir, mecánica, reglamento, documentos, todo 90 pesetas. Cuesta Santo Domingo, 12.

Alquiler automóviles nuevos para conducir usted mismo. Tarifa reducida. Sánchez Bustillo, 7. Teléfono 74.009.

CAFES

Cafés. Plaza Santa Ana, 12.

COLOCACIONES

OFERTAS

Urgen oficialas maquinistas, aprendizas camiseras. Altamirano, 8.

COMADRONAS MANICURAS

Ex profesora Maternidad. Consultas reservadas. Plaza Lavapiés, 4. Teléfono 70.603.

Sisinia Martín, antigua comadrona. Hospedaje, consulta diaria gratis. Corredera Alta, 12.

Paz Yscar. Consulta reservada. — Hospedaje, médico especialista. Teléfono 25.181. — Glorieta Bilbao, 7.

Narcisa. Consulta reservada, hospedaje embarazadas Conde Duque, 44.

Partos. Estefanía Raso, consulta reservada, económica. Mayor, 40.

Partos. Consulta reservada. Josefina. Pez, 19.

Partos. Luisa Veira, consulta, hospedaje, últimos adelantos. — Plaza Progreso, 10.

Embarazadas. Consulta médica gratuita. Hortaleza, 61. — Provincias sello.

Matriz, reconocimiento embarazadas, menstruación. Consulta, doctor Hernández. Duque Alba, 10. Diez una, tres siete.

Profesora partos, consultas gratuitas, menstruación, médico especialista. Marqués Urquijo, 1

Matriz, reconocimiento embarazadas, menstruación. Consulta, doctor Hernández. Duque Alba, 10. Diez una, tres siete.

Antiguo consultorio doctor París, Romanones, 2. Piel, sífilis, impotencia, blenorragia, complicaciones de la misma. Tratamientos modernos hasta completa curación. Matriz, embarazo. — Correspondencia reservada.

Consultorio médico. Enfermedades venéreas, vías urinarias. Consulta general, una peseta. Especial, cinco pesetas. — Calle Estudios, 2.

ENSEÑANZAS

Auxiliares Dirección Seguridad, grupos reducidos. Taquimecanografía, Contabilidad, Idiomas. Clases Blasco. Montera, 9.

Bailes, enseñanza garantizada, particular. — Magdalena Crespo. Romanones, 12, continental.

ESPECIFICOS

Enfermos catarrosos. Jarabe Bronco Pulmol. Quita la tos. Venta en farmacias.

¡NERVIOSOS!

Basta de sufrir inutilmente gracias a las acreditadas **Grageas Potenciales del Doctor Soivré,** que combaten de una manera cómoda, rápida y eficaz la **Neurastenia** Impotencia (en todas sus manifestaciones), dolor de cabeza, cansancio mental, pérdida de memoria, vértigos, fatiga corporal, temblores, dispepsia nerviosa, palpitaciones, isterismo y trastornos nerviosos en general de las mujeres y todos los trastornos orgánicos que tengan por causa u origen agotamiento nervioso. Las **Grageas Potenciales del Doctor Soivré** más que un medicamento son un alimento esencial del cerebro, medula y todo el sistema nervioso, regenerando el vigor sexual propio de la edad, conservando la salud y prolongando la vida; indicadas especialmente a los agotados en su juventud por toda clase de excesos, a los que verifican trabajos excesivos, tanto físicos como morales o intelectuales, esportistas, hombres de ciencia, financieros, artistas, comerciantes, industriales, pensadores, etc., consiguiendo siempre con las Grajeas potenciales del Dr. Soivré, todos los esfuerzos o ejercicios fácilmente y disponiendo el organismo para reanudarlos con frecuencia y máximo resultado, llegando a la extrema vejez y sin violentar al organismo, con energías propias de la juventud.

Basta tomar un frasco para convencerse de ello. Venta a 6'60 ptas. frasco en farmacias de España, Portugal y América

NOTA.—Dirigiéndose y enviando 0'25 ptas. en sellos de correo para el franqueo a Oficinas LABORATORIO SÓKATARG, calle del Ter, 16, Barcelona, recibirá gratis un librito explicativo sobre el origen, desarrollo y tratamiento de estas enfermedades.

Señora: La regla suspendida volverá con Píldoras Foredal. Pesetas, 10. En Madrid, Borrell, Gayoso y principales farmacias. Por correo, Laboratorio Foredal (Gijón).

COMPRAS

Alhajas, papeletas Monte, objetos oro, plata, antiguos y modernos. Pago todo su valor. Plaza Santa Cruz, 7, platería.

Compra alhajas antiguas, modernas, oro, plata, platino. Precios serios. Casa Orgaz. Ciudad Rodrigo, 13. Teléfono 11.625.

CONSULTAS MEDICAS

Embarazadas. Doctor especializado. Hortaleza, 61; 19.473. Contesto provincias.

Curaciones prontas, alivio inmediato, venéreo, sífilis, purgaciones, debilidad, impotencia, espermatorrea. Clínica especializada. Doctor Hernández. Duque Alba, 10. Diez-una, tres-nueve. Provincias, correspondecia.

Rayos X. Reconocimiento, cinco pesetas. Enfermedades estómago, hígado, intestinos, pulmones. Tratamiento sin operar. Corredera Baja, 5.

Impotencia sexual. Remédiala instantáneamente tratamiento baratísimo. Instituto Psicofisiológico. Apartado 5.264 (Barcelona).

DENTISTAS

Dentistas. Cristóbal. Calle Atocha, 39. Teléfono 20.603.

Para anunciar en periódicos con descuentos, hijos Valeriano Pérez.—Progreso, 9.

Tos ferina cura rápidamente «Fenutuxol». — Específico de tos. Farmacias. Atocha, 110.

FINCAS

Solares Pozuelo, 0,08; Prosperidad, 0,75. Vicenta Parra, pajería.

Vendo casa nueva, solar, 15.000 pesetas. Ronda Valencia, 14, vinos.

HUESPEDES

Pensión confort, económica. Excelente comida. Terrazas. Miguel Moya, 8, quinto.

FRUTERIAS

Atención. 100 naranjas jugosísimas, 4 pesetas, a domicilio. Frutería «La Moderna». Preciados, 19. Teléfono 21.855. Riquísimas piñas, 2,50 una.

GUARDAMUEBLES

Muebles, cinco pesetas; recogida gratis. Paseo Marqués Zafra, 18.

HIGIENE

Preservativos «La Ideal», Jardines, 23, Madrid. Las mejores marcas extranjeras, garantizadas.

Protección verdadera con preservativos La Discreta. Salud, 6.

Preservativos La Mascota. Gato, 4. Pídase catálogo sin enviar sello.

LIBROS

Libro actualidad, «Comunismo integral cristiano», antipolítico, antirrevolucionario. Hermanos todos, enemigos ninguno. Librerías, 5 pesetas. Pedidos Villalba. Maudes, 51, Madrid.

LOTERIAS

Lotería plaza Europa, Sevilla; administrador Miguel Escámez, devuelve dinero caso no cobrar tercera vez juegue. Escriba hoy mismo.

MADERAS

Adrián Piera, sucursal sexta. Calle Don Pedro, 11.

MAQUINAS

Máquinas vainicas y de coser Singer, mitad precio, garantía cinco años. Compro, vendo, reparaciones. Talleres Mecan. Hortaleza, 43. Teléfono 23.673.

Máquinas para coser, ocasión, desde 70 pesetas. Infinidad de modelos Singer, garantizadas cinco años. Casa Sagarruy. Velarde, 6.

Calculadoras, sumadoras. Alquileres, ventas plazos. Reparaciones perfectas. Morell. Hortaleza, 17.

1.000 máquinas para coser Singer de ocasión, todos modelos, desde 175 a 1.000 pesetas, para sastres, modistas y particulares. Ventas, plazos y contado. — Reparaciones, accesorios. «Casa Central»: San Joaquín, 8, teléfono 24.403. Compramos y pagamos bien, aunque estén empeñadas

MUEBLES

Muebles económicos, camas esmaltadas. Torrijos, 2.

A 13,50 se liquidan 2.000 camas turcas. Valverde, 8 (rinconada).

OPTICA Y OCULISTA

Graduación vista gratis, garantizada, Santa Olalla. San Bernardo, 54, frente Universidad. Muy económico.

PERFUMERIAS

Señora: Use colonia superconcentrada Imell. Litro, 10 pesetas. Ballesta, 7.

PELUQUERIAS

Sillones J. A. S. O. José Parra. General Ricardos, 28. Teléfono 76.021.

RADIOTELEFONIA

Reparaciones, cambios, ventas, radios. Instalaciones eléctricas, económicas. Radio City. Galileo, 67. Teléfono 47.291.

SASTRERIAS

Sastrería. Trajes, 100 pesetas. Ocho mensualidades. Reina, 5.

Hechura de traje, 40 pesetas; vuelta, 25. — Arrieta, 9.

Para los anuncios de esta sección dirigirse a Valverde, 8. Cortés.

TRASPASOS

Gran ocasión, magnífico establecimiento se traspasa con piso por la tienda, hace esquina, muchos escaparates. — Renta 200 pesetas. Por retiro de negocio. Razón: Magdalena, 5. Compraventa.

VARIOS

Plisados, vainicas, Casa Las Batas. San Bartolomé, 7.

Sombreros, reformo, tiño, limpio. Valverde, 3.

Pintamos portadas, escaleras, habitaciones. — Precios baratísimos. Teléfono 34.574.

Tinte chino. Se tiñen abrigos de cuero y bolsillos todos colores. Jacometrezo, 65.

VENTAS

Hácense instalaciones completas toda clase establecimientos. Precios económicos. Trust Cafetero. Santa María, 3.

Camas hierro, colchón, almohada, desde 35 pesetas. Torrijos, 2.

Vendo trajes caballero, seminuevos, económicamente, inmenso surtido. Núñez Balboa, 9, bajo izquierda.

Tubos cemento centrífugo. Piedra artificial. Cantó. Princesa, 34. Teléfono 34.466.

Para anunciar en periódicos con descuentos, hijos Valeriano Pérez. — Progreso, 9.

Cien ladrillos gordos, 5,75. Tejar Ventas. — Teléfono 76.625. Grandes existencias.

Soldadura autógena, nueva, barata. Hernando. Alburquerque, 31.

Máquinas escribir, 100 pesetas; cintas, 1,50, 2,50. Composturas baratísimas. Calle Toledo, 4.

Persianas, enorme liquidación, limpieza alfombras, tapices. Más. Santa Engracia, 61. Teléfono 40.976.

Impresores. Véndense tres máquinas planas Albert, 80 por 120, una con marcador automático, en la tercera parte de su valor, 45.000 pesetas. Más informes, apartado Correos 171, Madrid 12.

Persianas, 1,50. Limpieza alfombras, barata. Pez, 18. Teléfono 25.646.

Casa Jiménez. Aparatos fotográficos, cinematográficos, joyería, relojes, mantones Manila, mantillas. Preciados, 56.

Mesas mármol, sillas bar, veladores. Trust Cafetero. Santa María, 3.

Vendo columpios infantiles baratos. Ronda Valencia, 14, vinos.

Aparato radio cinco lámparas, corriente alterna, vendo por 200 pesetas, marca acreditada. — Juan Bautista de Toledo, número 45, hotel (Prosperida).

¡UTILICENOS!

Las columnas de LA LIBERTAD son leídas diariamente por millares de lectores que necesitan comprar, vender, alquilar o que buscan u ofrecen trabajo

SI USTED QUIERE DECIR ALGO, DIGALO EN

LA LIBERTAD

¡Utilícenos y no se arrepentirá!

LLAMEN AL TELEFONO

27150

ESTOS ANUNCIOS SE ADMITEN

En nuestras oficinas, MADERA, 8

Teléfono 27150

En todas las AGENCIAS DE PUBLICIDAD

EN CUATRO CAMINOS — BRAVO MURILLO, 79 — BAR METROPOLITANO — TELEFONO 31859

Y en los de venta de periódicos siguientes... — CALLE DE ALCALA (FRENTE AL RIO DE LA PLATA) — CASA ATIENZA — Avenida República, 14 (P. Vallecas) — R. MARTINEZ — Marqués de Urquijo (esquina Ferraz)

Ministerio de Educación, Cultura y Deporte 2012

AÑO XVII
Domingo 19 de Mayo de 1935

La Libertad

MADRID
Diario republicano independiente

EJEMPLO A IMITAR

La libertad del micrófono

En Francia se ha constituído un «frente popular para la libertad del micrófono».

He aquí lo que hombres de los partidos proletarios y de vanguardia piden a este respecto:

«Queremos la libertad del micrófono.

Queremos el derecho de expresión por T. S. H. de todas las formas del pensamiento humano.

Denunciamos el uso exclusivo y el abuso intolerable que los Gobiernos en el Poder han hecho de la radiodifusión nacional.

Queremos una radio libre, joven y moderna; programas de calidad en todos los géneros de expresión de la inteligencia y de la música.

Queremos una defensa efectiva contra los fautores de parásitos; queremos el derecho de escuchar en paz, hasta cuando los perturbadores son poderosas Compañías de distribución de corriente.

Queremos una red nacional de emisoras que cubra el conjunto del territorio y permita a todos los ciudadanos tener siempre a su disposición el poder escuchar por lo menos dos estaciones francesas.»

*

Es una verdadera lástima que en España no se constituyera un frente parecido para ver si de una vez terminaba la vergüenza de que la radio sea el órgano de expresión de las derechas reaccionarias y monarquizantes, la competidora privilegiada de la Prensa con su publicidad descarada y abusiva, el desahogo de tantas nulidades literarios y musicales, el órgano expresivo de un puñado de discos gramofónicos y el noticiario oficial paupérrimo y aburrido.

En cuanto a las demás peticiones, ¿para qué hablar, si en España parecen un sueño?

ABISINIA, EN PELIGRO

Los propósitos de Italia preocupan hondamente a la Gran Bretaña

Temores de que la conducta de Italia rompa la armonía en el seno de la Sociedad de Naciones

Londres, 19.—El conflicto italoabisinio, que se examinará la semana próxima ante el Consejo de la Sociedad de Naciones, es tema de toda la actividad diplomática en Londres.

Sir Eric Drummond, embajador inglés en Roma, ha sido enterado de la actitud general del Gobierno, y hoy regresará probablemente a Roma.

El ministro de Negocios extranjeros, sir John Simon, ha sido recibido por el rey, y se supone que el conflicto italoetíope ha sido el principal objeto de la conversación.

En los círculos políticos ingleses se observa la mayor discreción en lo relativo a las negociaciones de Ginebra sobre este asunto; pero se confirma que los progresos mínimos comprobados en la cuestión son motivo de vivas alarmas.

En contradicción con el punto de vista italiano, que reclama en primer lugar una liquidación del incidente de Ual-Ual, se opina en Londres que la cuestión de fronteras es primordial, y deberá ser tratada, por lo tanto, en primer lugar.

Parece que el Sr. Eden ha recibido instrucciones para oponerse a las intenciones belicosas de Italia; pero evitando también, al mismo tiempo, que esta nación abandone la Sociedad de Naciones.

El conflicto italoabisinio no será tratado, probablemente, por el Consejo hasta mediados de la próxima semana, y, mientras tanto, el lord del Sello privado continuará las conversaciones con los delegados franceses e italianos.

El redactor diplomático del «Morning Post» cree que sólo un acuerdo entre las tres potencias podría evitar una ruptura en el seno de la Sociedad de Naciones. El Sr. Eden ha tenido en el pasado verdaderos éxitos cuando se trataba de resolver situaciones peligrosas, y en la tan delicada situación actual se ponen esperanzas en su capacidad de mediador.

El periódico recoge a continuación el aserto, hace tiempo refutado, por otra parte, de un apoyo moral y material de Alemania a Abisinia, e intenta explicar así las medidas de precaución de Italia. «Si ésta—dice—asegura ahora su superioridad militar frente a Abisinia, no tendrá nada que temer de un conflicto europeo. El primer objetivo de las fuerzas italianas es levantar un sólido sistema de defensa a lo largo de la frontera que reclama en Eritrea y en Somalia, lo que hace necesaria la construcción de una línea férrea y, para ello, la ocupación de una banda del territorio de la Somalia inglesa y de la francesa.»

Las esperanzas de Abisinia están puestas en la reunión de la Sociedad de Naciones

Ginebra, 18.—La esperanza de Abisinia de lograr el apoyo de la Sociedad de Naciones durante la sesión del Consejo que se abre el lunes depende, según se consideraba hoy, de Inglaterra.

Inglaterra tiene importantes intereses materiales en Abisinia y alrededor de la estrecha salida al mar Rojo, en el Sur, donde Italia ha estado intentando extender la esfera de su influencia durante los últimos años. Por lo tanto, se cree que Inglaterra está preocupada no solamente ante una posible expansión italiana en Abisinia, sino también por el resultante aumento de influencia italiana en un punto estratégico de Africa del Este que corta las comunicaciones con la India.

El delegado abisinio en la Sociedad de Naciones, Tecla Hawariat, ha manifestado en una interviú exclusiva concedida a la United Press lo siguiente:

«Abisinia se dirige a la Sociedad de Naciones para que ésta inicie el paso inmediato para la solución del conflicto italoabisinio, porque tenemos derecho a esperar que este organismo aplique sus principios de justicia para aclarar el caso que Abisinia le ha sometido.»

Ha manifestado que ha leído los discursos de Mussolini advirtiendo a las potencias que observen una conducta de manos fuera en el conflicto italoabisinio; «pero ni yo ni ninguno de nosotros diremos nada hasta que la Sociedad de Naciones haya expresado su opinión. Abisinia tiene numerosos amigos en Europa que se dan cuenta de la justicia de nuestro caso, y son muchas las personas que nos han ofrecido ayuda. Unicamente en el caso de que la Sociedad de Naciones fracase en poner en práctica sus principios a favor de las naciones pequeñas y débiles, se verá obligada Abisinia a defenderse a sí misma. Si Italia no escoge el camino de la paz, a pesar de que Abisinia está dispuesta a obedecer implícitamente al Consejo de la Sociedad de Naciones, y si Italia, desgraciadamente, nos ataca, entonces nosotros, totalmente unidos, defenderemos a nuestro país».

LA SITUACION EN CUBA

El Gobierno aprueba una lista negra electoral

La Habana, 18.—El Gabinete ha celebrado una sesión que ha durado toda la noche, en la cual ha aprobado una lista negra electoral, estableciendo trece condiciones, de acuerdo con las cuales las personas que tuvieron relación con el régimen Machado no podrán participar en la próxima campaña electoral.

Entre los descalificados por estas condiciones figuran Machado, todos los miembros de su Gabinete, los senadores, diputados, gobernadores provinciales, Estado Mayor del Ejército y Marina, jefes de los distritos militares y navales y el alcalde de La Habana del régimen Machado.

Quedan también excluídos todos aquellos acusados o condenados por el Tribunal de Sanciones.

Están excluídos de la lista negra los diputados que votaron contra la ley prorrogando el mandato presidencial de seis años, sin elecciones, y los jefes del Ejército y de la Marina que contribuyeron a derribar el machadato, y fueron condenados por sus actividades revolucionarias, y todos aquellos que colaboraron en derribar dicho régimen.

Se cree que esta disposición será puesta en vigor por las Juntas electorales.

Las modistillas de una gran casa de alta costura de París se han declarado anteayer en huelga. He aquí a las alegres «cousettes» manifestándose delante del establecimiento en donde trabajaban

LA PAZ EUROPEA

Laval conferencia extensamente con el ministro alemán Goering

La entrevista

Varsovia, 18.—Esta tarde, en Cracovia, el ministro de Negocios extranjeros de Francia, Sr. Pierre Laval, y el general Goering han celebrado privadamente una conferencia que duró dos horas y media.

Después de la conferencia el señor Laval recibió a los periodistas y declaró que había tratado con Goering de todas las cuestiones que interesan a ambos países.

Cómo se concertó la conferencia y lo tratado en ella

Cracovia, 19.—Con respecto a la entrevista entre el Sr. Laval y el general Goering, se sabe que durante el almuerzo que celebraron todas las Delegaciones al final de la ceremonia fúnebre del mariscal Pilsudski, se concertó una entrevista entre ambos ministros, que se celebró dentro de un ambiente de gran franqueza.

Se habló de las cuestiones que actualmente interesan a ambos países, sin profundizar los detalles.

La entrevista, celebrada en el hotel de Francia, duró más de dos horas.

Inmediatamente después, el general Goering y su séquito salieron en tren especial con destino a Varsovia.

Al arrancar el tren en la estación rindió honores una compañía de Infantería, y la banda ejecutó el himno nacional polaco.

Palabras de Laval

Cracovia, 18.—El ministro de Relaciones exteriores de Francia, Laval, ha manifestado esta noche a los periodistas: «He tenido una conversación muy interesante con el general Goering. Estoy satisfecho. Siempre he sido de la opinión de que las conversaciones directas constituyen el mejor medio para que se entiendan las naciones.»

Laval se ha negado a contestar a las preguntas sobre los rumores de su visita a Berlín.

Laval irá a Berlín

Berlín, 18.—De fuente autorizada se sabe que el general Goering se ha puesto de acuerdo con Laval para que éste visite Berlín dentro de poco tiempo, si bien se cree que no ha sido fijada todavía la fecha de esa visita.

Una manifestación pacifista en Nueva York

Nueva York, 18.—Noventa organizaciones han participado hoy en la manifestación más importante contra la guerra que ha desfilado por la Quinta Avenida desde hace muchos años. Después se ha celebrado un mitin de masas en Unión Square.

Se calcula que han participado en la manifestación unas 50.000 personas, incluyendo organizaciones cívicas y religiosas y Sociedades pacifistas. La multitud de manifestantes se aproximaba a la de la manifestación del Primero de Mayo; pero destacando su carácter pacifista. Son precisamente estas tendencias antiguerreras las que han impulsado a los ministros de la iglesia metodista de esta ciudad a manifestar que se negarían a ir a la guerra.

OCHO MIL CIENTO CINCUENTA EXPOSITORES

Se inauguró la Feria de París

La ceremonia

París, 18.—El ministro Sr. Marchandeau ha inaugurado esta mañana la XXVII Feria de París.

Participan en el certamen 8.150 expositores, de los cuales 800 son extranjeros.

En el discurso de inauguración, el ministro declaró que las ferias modernas son el mejor medio para estabilizar la economía nacional y favorecer el intercambio comercial en el terreno internacional.

La Sección española se inaugurará el martes

París, 18.—La organización de la Sección española en la Feria de París ha estado este año a cargo de D. Rafael Cavestany, ingeniero agrónomo, agregado a la Embajada de España; D. José Casais, agregado comercial, en concepto de delegado, y el delegado del ministerio de Industria y Comercio, señor Fuentes.

Este año la instalación es mayor que el pasado, lo cual, unido a una mejor disposición, da por resultado un conjunto más vasto. Concurren expositores en mayor número, destacándose las siguientes materias: Castilla presenta una magnífica colección de tapices de la Fábrica Nacional, vinos y cueros curtidos; Cataluña, aparatos de acústica, motores marinos, cristalería y multitud de pequeños productos industriales; Andalucía, vinos, aceites y mantones de Manila; Galicia, conservas; Valencia, cerámica y frutas, especialmente naranjas; Guipúzcoa, industrias típicas y joyería de Eibar; Canarias, plátanos y tomates.

La Oficina Española del Turismo concurre con abundante material de propaganda y grandes carteles, en los que se destacan las bellezas de España.

La apertura de la Sección española se celebrará el próximo martes.

Recurso de inconstitucionalidad por la subida del precio de los periódicos

Por el procurador D. Alfredo Correa y con la firma del letrado y profesor de la Universidad D. Antonio Sacristán Colás ha sido presentado ante el Tribunal de Garantías un recurso de inconstitucionalidad de la ley que ordena la subida a quince céntimos en el precio de los periódicos.

Este recurso se hace en nombre de «Heraldo de Madrid», «El Liberal», «El Liberal», de Sevilla y Murcia, y «El Defensor de Granada».

Se funda el recurso en la infracción del artículo 33 de la Constitución de la República.

Las pescaderías abrirán hoy de ocho a doce

Recibimos la siguiente nota:

«En cumplimiento de una disposición de la Alcaldía de Madrid, refiriéndose a una orden del ministro de Trabajo, de fecha 30 de Abril último, se previene al público en general que los establecimientos de pescados al por menor estarán abiertos de ocho a doce de la mañana todos los domingos, a partir del próximo día 19 del actual, dándose la compensación obligada a la dependencia en los jueves de cada semana, en que permanecerán cerrados por la tarde dichos establecimientos.»

Ha dimitido el Gobierno peruano

Lima, 18 (urgente).—El Gobierno ha presentado su dimisión al presidente general Oscar R. Benavides.

Estaba presidido por D. Carlos Arenas Loayza, que además desempeñaba las carteras de Justicia, Instrucción pública y Beneficencia.

La Vida Deportiva

MOTOR

Hoy se disputarán los campeonatos de España y el Gran Premio de Madrid en el circuito de la Casa de Campo

La gran carrera internacional Gran Premio de Madrid, que junto con los campeonatos de España organiza el Moto Club de España, se celebrará hoy, como está anunciado, en el circuito de la Casa de Campo.

El orden de las pruebas es el siguiente:

Nueve y media de la mañana.—Motocicletas de 250 c. c., treinta vueltas (105 kilómetros).

Once y media de la mañana.—Motocicletas de 350 c. c., cuarenta vueltas (140 kilómetros).

Tres y media de la tarde.—Sidecars, dieciocho vueltas (63 kilómetros).

Cinco menos cuarto de la tarde.—Motocicletas 500 c. c., cincuenta vueltas (175 kilómetros).

El circuito quedará cerrado a las nueve en punto de la mañana. Pasada esa hora queda terminantemente prohibido el tránsito y el establecimiento por dicho circuito, tanto de vehículos como de público. El circuito estará vigilado por la Guardia civil y por fuerzas de Asalto y Seguridad, que han recibido instrucciones concretas para que la neutralización de aquél se obtenga con la mayor severidad.

Los organizadores esperan de la cultura del público madrileño que se abstenga de cruzar las carreteras del circuito durante la celebración de las carreras. Además de que las fuerzas de la autoridad lo impedirán, es de esperar que el público pondrá de su parte todo lo posible para evitar que se produzcan accidentes.

Para cruzar desde el exterior al interior del circuito podrá utilizarse una pasarela que han construído las fuerzas del Ejército.

Tenemos la seguridad de que el público madrileño sabrá colaborar con su educación y disciplina al gran éxito que está seguramente reservado a la gran organización del Moto Club de España.

Al terminar la prueba de 350 c. c. se abrirá el circuito, que volverá a quedar cerrado en las mismas condiciones que durante la mañana hasta la terminación de las carreras.

CARRERAS DE GALGOS

Las pruebas de ayer

He aquí los resultados detallados:

Primera carrera (lisa), tercera categoría, 200 pesetas; 500 yardas.—1, «Royalty», de Gilberto L. Soldado; 2, «Estrella VII», de José de la Peña. No colocados: «Cangrejo», «Four Balls II», «Torrijeña», «Deo» y «Max Baer». Tiempo: 32 s. 3/5. Distancias: Tres cuerpos, dos cuerpos, dos cuerpos.

Segunda (lisa), segunda categoría, 245 pesetas; 500 yardas.—1, «Rins», de Alloza-Ruiz; 2, «Flying Folly», de la señora de Cubas; 3, «Tabernero», de José Angel Díaz. No colocados: «Campion», «Getafe», «Lightfoot», «Lagartera» y «Glounakeel Killer». Tiempo: 31 segundos 2/5. Distancias: Cabeza, cuello, un cuerpo.

Tercera (lisa), tercera categoría, 225 pesetas; 500 yardas.—1, «Diadema», de Rodrigo Navarro; 2, «Nube», de Juan Marzal Albarrán; 3, «Golfo», de Jesús González Cumbreño. No colocados: «Tanagra», «Nube», «Trotski IV», «Wolde», «Arlequín» y «Botafuegos». Tiempo: 32 s. 1/5. Distancias: Un cuerpo y medio, un cuerpo, cuatro cuerpos.

Cuarta (lisa), primera categoría, 305 pesetas; 500 yardas.—1, «Gabacha», de José Angel Díaz; 2, «Speeding Bird», de la señora de Rodríguez; 3, «Katiuska», de Gallardo-Muntané. No colocados: «Musa», «Zitro», «Panamá Joe», «Postinero II» y «Glandine Valley». Tiempo: 30 s. 2/5. Distancias: Cuatro cuerpos, tres cuerpos, dos cuerpos.

Quinta (lisa), segunda categoría, 280 pesetas; 500 yardas.—1, «Fresco», de Julián Moreno; 2, «Farola», de Miguel Díaz Custodio; 3, «Goya II», de Mariano Huete. No colocados: «Irlandés», «Madrid», «Veneno», «Cubanita» y «Quia Dian». Tiempo: 31 s. 1/5. Distancias: Un cuerpo y medio, cuello, medio cuerpo.

Sexta (vallas), tercera categoría, 225 pesetas; 500 yardas.—1, «Singracia», de Adelaido Rodríguez; 2, «Zarzuela», de Margarita Fernández Valderrama; 3, «Siguela», de Alfonso Díez. No colocados: «Elegancia», «Hidalga», «Marly», «Carmela» y «Chinito». Tiempo: 33 s. Distancias: Tres cuerpos y medio, dos cuerpos, un cuerpo.

Séptima (lisa), tercera categoría, 225 pesetas; 675 yardas.—1, «Avión VI», de Jesús González Cumbreño; 2, «Madriles», de Serafín Gómez; 3, «Skippy», de Carmina Sarmiento. No colocados: «Hacefalta», «Gladiador», Fuera», «Bonita IV» y «Pingo». Tiempo: 44 s. Distancias: Tres cuerpos, dos cuerpos, medio cuerpo.

Octava (lisa), cuarta categoría, 200 pesetas; 675 yardas.—1, «Gitanito», de Diego Medina; 2, «Buik II», de Clemente García; 3, «Barquillera», de Juan Bueno. No colocados: «Careta VIII», «Taqui II», «Chirri», «Chispita» y «Samson». Tiempo: 45 s. Distancias: Cuatro cuerpos, cuatro cuerpos, lejos.

STADIUM METROPOLITANO

Hoy domingo, a las cuatro y media de la tarde, octavo de final para la copa de España. Racing Santander-Athlétic Madrid. Venta de localidades, de dos a cuatro y media, en las estaciones del «Metro» de Sol, Goya, Progreso, San Bernardo, Noviciado, Santo Domingo y Atocha.

DIARIO DEL AFICIONADO

Programa para hoy

Excursiones.—A Aranjuez (Cultural Deportiva), a Cabezas de Hierro (Alpino), a La Pedriza (Peñalara. Gimnástica y Peña Badía).

—A las nueve y treinta y a las once y treinta, en la Casa de Campo, campeonato español de motos.

—A las diez, en El Parral, semifinales del campeonato castellano de rugby.

—A la misma hora, en la Gimnástica, campeonatos atléticos sociales.

—A las diez y treinta, en la Ciudad Universitaria, entrenamientos atléticos.

—A las once y treinta, en la Ferroviaria, partido femenino de hockey Bélgica-España.

—A las tres y treinta de la tarde y a las cuatro y cuarenta y cinco, en la Casa de Campo, campeonatos españoles de motociclismo.

—A las cuatro, en la Ferroviaria, campeonatos amateurs de boxeo.

—A la misma hora, en Jai-Alai, partidos de pelota.

—A las cuatro y treinta, en el Stadium, partido de fútbol Athlétic-Racing de campeonato.

HOCKEY

La selección española que luchará con la de Bélgica

Terminado el último entrenamiento de las jugadoras preseleccionadas para el primer partido internacional femenino, el seleccionador Barrios ha designado el siguiente once:

Castro; M. Moles, T. Mora; M. Díez, P. Carvajal, M. Bartolozzi; C. Sánchez, P. Chávarri, G. Tapias, R. Bergamín, C. Sancha.

Como suplentes, P. Zapico y P. Mora.

NATACION

R. Brull bate el record de España de los 200 metros espalda

Barcelona, 18.—Se ha celebrado en la piscina del C. N. Barcelona el primer encuentro con el U. T. E. húngaro, con el siguiente resultado:

100 metros, libres: 1.º, Boros (Barcelona), en 1 m. 5 s.; 2.º, Carulla.

200 metros, espalda: 1.º, Brull (Barcelona), en 2 m. 54 s.; 2.º, Nagy; 3.º, Bonaca.

400 metros, libres: 1.º, Boizi (U. T. E.), en 5 m. 25 s.; 2.º, Lepage.

200 metros, braza: 1.º, Hild (U. T. E.), en 3 m. 4 s.; 2.º, Sapes.

5 por 100, relevos: 1.º, equipo del Barcelona, integrado por Bursea, Canela II, Lepage, Sabater y Sabato, en 2 m. 24 s. 4/10.

En water-polo la superioridad de los húngaros fué manifiesta al vencer al primer equipo del C. N. Barcelona por 7 a 2.

En los 200 metros, espalda, Brull superó su marca nacional, rebajándola en cuatro segundos.

OMNIBUS de 28 y 40 PLAZAS
REO
DISPONIBLES

Gran VELOCIDAD y SEGURIDAD
HAY PIEZAS de RECAMBIO
GTA. S. BERNARDO 3. MADRID

CICLISMO

Lo que han cobrado los corredores que han participado en la primera Vuelta a España

Damos a continuación el detalle de las cantidades cobradas por los corredores de la primera Vuelta a España:

Gustavo Deloor.....	16.368,02	ptas.
Mariano Cañardo...	11.456,11	—
Eduardo Molinar...	11.256,35	—
Antonio Digneff.....	8.027,31	—
Max Bulla.....	5.271,15	—
Alfonso Deloor.....	3.274,14	—
Luigi Barral.....	2.662,46	—
Francois Adam.....	2.449,01	—
Paolo Bianchi.....	2.436,14	—
Salvador Cardona...	2.049,66	—
Isidro Figueras.....	1.776,16	—
Leo Amberg.....	1.756,82	—
Marius Valentyn....	1.350,46	—
Fernand Fayolle....	1.261,14	—
Antonio Montes.....	1.259,48	—
Walter Blattmann...	1.231,33	—
Vander Ruit.....	899,13	—
Juan Jimeno.....	687,46	—
Vicente Bachero.....	639,27	—
Salvador Molina....	625,94	—
Francisco Cepeda...	510	—
Antonio Escuriet....	510	—
Antonio A. Sancho.	442,03	—
Karl Thallinger.....	380,03	—
Américo Tuero.....	359,81	—
Federico Ezquerra.	337	—
Joaquín Bailón.....	310,81	—
Manuel Ginés.....	224,83	—
Fermín Trueba.....	212,50	—
León Louyet.....	162,50	—
Vicente Trueba.....	112	—
Manuel R. Trillo...	102,26	—
Emiliano Alvarez...	100	—
Manuel Capella.....	100	—
Francisco Mula.....	96	—
Luciano Montero...	87	—
Agustín González...	71,84	—
Ramón R. Trillo....	69,83	—
Rafael Pou.....	63,94	—
Luis Esteve.....	56,12	—
S. Piccardo.....	25	—
Francisco de Blas...	12	—
Manuel Trueba.....	12	—
Francisco Gardier...	12	—

Bergamaschi gana la primera etapa de la Vuelta a Italia

Milán, 18.—Se ha corrido la primera etapa de la Vuelta a Italia, que comprenderá este año 3.500 kilómetros y 20 etapas. Acabará el 9 de Junio. Participan en ella, además de los ases italianos y franceses, el belga Demuysere, considerado como un verdadero valor. La representación francesa es, en realidad, importante. A su cabeza figuran Leducq, Vietto y Archambaud.

La clasificación de la etapa fué la siguiente:

1, Bergamaschi, en 4 h. 30 m. 26 s., a una media de 36,607 kilómetros por hora; 2, Piemontesi, a media rueda; 3, Buttafoche; 4, Euccini (primera individual), todos en el mismo tiempo que Bergamaschi; 5, Olmo, 4 h. 31 m. 38 s.; 6, Moser (individual); 7, Folco.

Detrás, octavo, exaequo, un pelotón de 47 corredores, en que figuraban A. Bini, Bernard (francés), Guerra, Binda, Leducq, Vietto, Como (individual), Demuysere, Cloarec, Bovet, Fontenay, Level, Archambaud, Di Paco y Cornez.

El Celtaquatre
RENAULT
vence en el rallye femenino PARIS-SAN RAFAEL
ESTABILIDAD ECONOMIA (8 litros en 100 kms.) VELOCIDAD (100 kms. hora) CONFORT

Ministerio de Educación, Cultura y Deporte 2012