AÑO XVII MADRID NUM. 4.608

SUSCRIPCIONES

Madrid, un mes .... 2,50 ptas.
Provincias, trimestre 9,00 „

25 EJEMPLARES 1,75 PESETAS

LA LIBERTAD señala a sus lectores y anunciantes : : que es el periódico de más grandes tiradas : :

La Libertad

DOMINGO 6 DE ENERO DE 1935

Toda la correspondencia debe dirigirse al Director
Apartado de Correos 981

Casa de LA LIBERTAD { Redacción y Administración: Madera, 8

Número suelto, 10 céntimos

HEMEROTECA MUNICIPAL MADRID

ESTABILIDAD ECONÓMICA

Hemos planteado, en este hilvanar diario de nuestro trabajo para la República, tres axiomas, de los cuales el principal es éste:

No hay estabilidad política si no hay estabilidad económica.

Y como aspiramos no a producir efectos con las palabras, sino a forjar una opinión convencida por los razonamientos, permítasenos que prosigamos esa tarea.

Es evidente que nuestro país está económicamente inorganizado. En este punto coinciden la mayoría de nuestros comentaristas solventes. Al entrar nosotros por los campos de la producción, hemos podido observar que, en efecto, la economía española anda falta de muchas cosas; la principal, de órganos de relación que le permitan examinar en conjunto el panorama nacional e internacional, y, secundariamente, de organizaciones de productores, fuertes, inteligentemente dirigidas, dueñas del control de sus propios productos. La riqueza agrícola—uva, naranja, aceites—está en manos extrañas, en su mayor parte. El producto no cuenta para nada. El dinero del ahorro y de la previsión, que podría contribuir a independizar al productor del intermediario, con beneficio para el país, anda también en poder de elementos tan distantes de los problemas del campo y de sus angustias como la Tierra del Sol.

En estos últimos tiempos hemos oído decir a los servidores de los financieros—gentes a sueldo, como las viejas plañideras que cobran por llorar en los entierros—que el mal de que padece nuestra economía viene de la política nacional, por una parte, y por otra, de la situación en que se encuentra el Mundo. Menguados argumentos, que ahora se vienen a tierra con estrépito. La realidad es que desde hace más de un año gobiernan a España las derechas, y gobiernan no sólo con la preocupación de no herir los intereses de los privilegiados, sino con el propósito de servirlos, porque en su representación ejercen el Poder. Se ha rectificado la política; pero no por eso es mejor la situación económica, según demostrábamos en nuestro artículo de fondo de ayer. Por lo que toca a la crisis mundial—¡oh socorrido sistema que también se desvanece!—, lo cierto es que va mejorando la situación del Mundo, como nuestro lector habrá observado y podrá constatar en los artículos que publicamos en la sección extranjera. Faltos de estos dos pretextos, las plañideras tendrán que reconocer que la causa de nuestra crisis es de los hombres que dirigen la economía nacional y de los productores mal avisados. Unos y otros están en la obligación de reparar sus yerros y de acudir a colaborar con la República, que ansía una España donde los ricos sean más ricos y los pobres menos pobres.

Y de esto es de lo que se trata. Subimos lentamente la cuesta, porque no estaba el camino preparado. Lo estamos haciendo nosotros, entre breñas y bosques, que son, en definitiva—como ayer decíamos—, la falta de estadísticas y de un inventario completo de nuestra riqueza, y la falta, asimismo, de una política económica regional y nacional, plasmada en programas elaborados por los hombres representativos y responsables.

Nos abrimos paso deshaciendo obstáculos y venciendo dificultades para dar al país la sensación exacta de su verdadera riqueza. Hemos dicho ya, desde nuestro punto de vista, lo que representa para nuestra economía la naranja, las uvas, el aceite; pero nos proponemos traer a España el problema, visto desde cada una de las regiones interesadas. Rogaremos para ello a los granjeros, a los productores de uva, a los olivareros y a cuantos, directa o indirectamente, están relacionados con la riqueza agrícola que nos expongan sus juicios y nos hablen de sus experiencias. Lo mismo estamos haciendo por lo que toca a la producción pesquera y la industria marítima. Tenemos en cartera un voluminoso documento sobre la producción vitivinícola. Hemos señalado lo que supone para la economía nacional la sangría de los fletes en el negocio marítimo, del bacalao en el pesquero y de los reaseguros en el ahorro y previsión. Nos opondremos a que estas sangrías continúen, forjando órganos de garantía nacional para cortarlas. Y nos preocuparemos, asimismo, de poner en comunicación íntima y eficaz a los organismos de crédito con los de previsión para movilizar el capital, llegando a esa política de dinero barato que permita a los productores romper sus amarras con los usureros, que los explotan en los campos, en el mar y en la industria.

No hay nada nuevo debajo del sol, y esa política no es nueva.

La están empleando en otros países con éxito. Roosevelt, por ejemplo. Pero es imprescindible, si la República quiere salvar a la España pobre y esquilmada que le entregó la monarquía. El primer punto del orden del día de la República debe ser eso. Antes que nada, antes de entrar a fondo en otros problemas que, al parecer, preocupan en las alturas, está este problema de organizar nuestra economía. Un país fuerte, económicamente, tiene ideas distintas, en el orden nacional e internacional. La República quiso ser, por voluntad del pueblo español, que la trajo, una gran democracia en marcha, y una gran democracia sólo puede asentarse sobre un pueblo económicamente fuerte.

RINCONES ARTISTICOS DE MADRID

La cuesta de la Vega

AFIRMACIONES

Claridad en la posición

Por Angel Pestaña

A medida que la tranquilidad vuelve a los espíritus, que el ánimo conturbado se serena y que todo vuelve a su cauce normal después de los pasados acontecimientos, es más acuciadora la pregunta: Bueno; y ahora, ¿qué?

He dicho ya, y repito, que los sucesos del 6 de Octubre próximo pasado no son una simple anécdota de los anales de la historia de las luchas sociales y políticas en España. Y ha de haber interés en destacar que la masa del país así lo comprende y por eso quiere que se saque de ellos buena lección.

Generalmente enseñan más las derrotas que los triunfos. Es muy seguro que si la mayoría de hombres que gobernaron en el bienio volviesen a gobernar hoy no lo harían como entonces lo hicieron. Su actitud sería lógicamente muy otra.

¿Porque lo hicieron mal en el pasado y ahora procurarían hacerlo mejor? No discutamos eso. No es hora todavía de enjuiciar actuaciones pasadas. Sí es hora de afirmar que las cosas no volverían a ser como fueron.

Este pensamiento que preocupa hoy a sendos y amplísimos sectores de opinión hemos de aprovecharlo todos para ver si al construir de nuevo, al levantar el edificio que nuestros errores han arrastrado casi a la ruina, se asienta sobre más sólidos cimientos.

Nos obliga, además, a orientar hacia ese propósito nuestras actividades y nuestra acción el ver que quienes tan duramente acusaron a las izquierdas de incapacidad, al tener en sus manos la gobernación del país no lo hacen mejor que lo hacían los que fueron. Y si se apura un tanto la comparación, hasta quizá se diría que lo hacen un tanto peor.

¿Qué nos dice, pues, todo esto? Que si en el pecado va la penitencia, aquéllos la sufrieron en el que cometieron ayer y que éstos la sufren en el que están cometiendo hoy.

La primera enseñanza que se ha de tener en cuenta es la de fijar bien las posiciones que han de ocupar las fuerzas que se organicen para actuar en el mañana. La estructura de las fuerzas políticas al advenimiento de la República adolecía del defecto de acumulación. Por falta de tiempo, por imposibilidad de selección, por desorbitación de los deseos a causa de los siete años de dictadura militar, es lo cierto que en España no existían partidos políticos bien organizados, salvando alguna excepción; partidos de esos que, cincelados a través de años y años de lucha, con programas claros, con ejecutoria limpia, con personalidades prestigiosas en los puestos visibles de responsabilidad pudiesen canalizar el impulso desbordante de la opinión que se adhería al nuevo estado de cosas que surgía, moldeando esa opinión en las normas tradicionales de la disciplina y de las ideas del partido.

El único partido español que ofrecía más posibilidad de resistencia a la corriente invasora era el partido socialista, y, sin embargo, no pudo evitar las oscilaciones de la avalancha de gente que a él acudió en el período previo de descomposición monárquica y el de implantación de la República. Pues si la hubiera resistido no hubiese pasado de una posición centro, que era la suya, a una posición conservadora en el período gubernamental y a una posición francamente revolucionaria cuando hubo de abandonar el Poder.

Y si el partido socialista era el más fuerte y el mejor organizado y no pudo resistir la corriente invasora que desató la República, ¿qué no habrá ocurrido a los demás?

Todo ello ha de servirnos de ejemplo. La prueba sufrida ha sido dura. Por lo mismo, después de tan provechosa lección, sería necio caer en los mismos errores que íntimamente todos hemos lamentado.

Se impone, pues, una mejor estructuración y una mayor claridad en la posición de cada fuerza y hasta de cada tendencia que quiera actuar.

Lo principal en este caso es que las fuerzas organizadas, pero de tipo y tendencia social, especifiquen bien qué quieren y adónde van.

Para ello lo más necesario es que estudien con más minuciosidad y detalle que lo han hecho hasta ahora el panorama político, económico y social de España, comparándolo después con su programa. Y si la comparación resiste la prueba, es decir, si sus programas respectivos representan las aspiraciones económicas, políticas y sociales que el pueblo español quiere ver realizadas, si resuelven lógicamente los problemas que estas aspiraciones plantean, entonces, sin retroceder, sin modificar nada, sin cambiar ni una palabra ni un concepto, deben seguir adelante, marchar de cara a los acontecimientos, como quien está seguro de la posición que ocupa.

Además de esto, es preciso saber si las tendencias programáticas de las fuerzas en acción y organizadas responden a la psicología y a las condiciones temperamentales del pueblo a quien se quiere convencer para que las acepte.

Es el pueblo español impresionable e impulsivo. Y es, además de impresionable e impulsivo, muy amante de otra condición esencialísima: Es un pueblo enamorado de la libertad. Por eso se ha dicho y repetido muchísimas veces que el pueblo español es ingobernable. Yo no lo creo así. El pueblo español es tan gobernable como otro pueblo cualquiera; lo que no acepta, y no puede afirmarse que sea un bien o un mal en absoluto, es que se le gobierne a latigazos, que se le considere multtud, rebaño, piara. Esto es lo que seguramente olvidan los aspirantes a dictadores rojos, o negros, o blancos.

¿Que su oposición a ser gobernado de esta forma no es consciente? Cierto. Pero es intuitiva. Y si no tiene tanto valor como si fuera consciente, tiene al menos el valor de una advertencia que no han de olvidar ni los Gobiernos que nos gobiernan ni los partidos que aspiren a captar para sus ideas a las multitudes que componen las mayorías ciudadanas.

Pueden hacerse objeciones a los puntos de vista que exponemos. Lo que no puede es negarse su existencia. Y si al amparo de unos acontecimientos como los pasados, cuando al reconstruirse la vida política y social se permita introducir las modificaciones imprescindibles, no se aprovecha la ocasión, se perderá un tiempo precioso, pues contra la voluntad de todos nosotros, lo que no hagamos hoy habremos de hacerlo mañana. Cuando se haya perdido tiempo y desperdiciado esfuerzos, que son muy necesarios para otros empeños.

El ideal sería, naturalmente, que así como las fuerzas reaccionarias y de derecha, ajenas a todo sentido de justicia social y de equidad humana, están unidas en la aspiración común de salvaguarda de sus intereses, hiciesen otro tanto las que podríamos llamar fuerzas de centro. Y que imitando a una y a otra se uniesen también las fuerzas de izquierda, que para lo futuro no pueden ser otras que las fuerzas de tendencia social, las que se colocan en el plano de tender hacia la socialización de la riqueza.

¿Empeño difícil? Exacto. Pero no por eso imposible de conseguir. A realizarlo deben tender nuestros esfuerzos. Con lo cual saldría ganando mucho la claridad en la posición que cada uno quisiéramos adoptar.

Explosión en una tienda de juguetes de Belgrado

Cuatro muertos y veinte heridos

Belgrado, 5.—En una tienda de juguetes, proveedora de la familia real, se ha producido una explosión, causada por fuegos artificiales.

A consecuencia de la explosión han resultado cuatro personas muertas y aproximadamente unos 20 heridos.

La explosión fué seguida de un incendio que destruyó la tienda.

Como esta noche se celebra la Nochebuena en Servia, la tienda estaba totalmuente llena de público.

Cerca de Casablanca encalla un velero español

Casablanca, 5.—Un velero español, con 13 tripulantes, ha encallado en la costa a 30 kilómetros de Casablanca.

Tan pronto como se supo la noticia, las autoridades han enviado socorros.

Figuras excelsas del republicanismo español

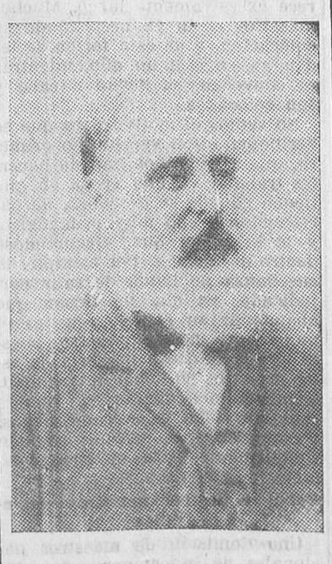

Don Antonio Campoy

VISADO POR LA CENSURA

PROBLEMAS VALENCIANOS

Una flota para el transporte de la fruta

Lo que opina don Santiago Juliá

Insistimos. LA LIBERTAD se asoma al hermoso puerto de Valencia para oír a sus hombres representativos. Quiere traer a sus columnas lo que piensa Valencia, y para eso lo mejor es hacer hablar a los valencianos. Pero esto no quiere decir que nosotros compartamos sus ideas. Ni mucho menos. Sobre los principales problemas de Valencia hemos expuesto ya nuestro pensamiento. Lo haremos tantas veces como sea necesario. Forjadores de opinión, nos importa mucho que nuestro pensamiento quede claro y preciso entre los otros. Ahora oigamos al Sr. Juliá, hombre joven, activo, que preside la Cámara de Comercio y la Junta de Obras del Puerto, dos de los organismos más importantes de Valencia.

EL NEGOCIO NARANJERO

—Las principales causas—nos dice—de que nuestro negocio de exportación de naranja atraviese una situación difícil son las siguientes: Aumento, por una parte, de los países exportadores que nos hacen la competencia, y aumento, asimismo, de la producción nacional. La primera de estas causas produce efectos desastrosos. Los países que hacen la competencia a España se elevan hoy a 50. Con tan importante número de competidores es muy difícil sostener nuestros mercados sin que se produzcan bajas considerables en los mismos. La segunda viene, naturalmente, a agravar la primera. Si se reduce cada año el volumen de la exportación y la cosecha es mayor cada año, ni que decir tiene que el excedente agravará el problema, dando lugar a perturbaciones irreparables.

—¿Más causas de la crisis?...

—¿Más?... Bastarían con las ya citadas. Pero hay más, desgraciadamente. La política económica desarrollada estos últimos tiempos por los países consumidores de nuestro fruto se ha traducido en la limitación de los contingentes, que tan deplorables resultados produjo a España. Esa misma política estableció medidas restrictivas para la moneda, que los naranjeros han sufrido y sufren aún. Como usted ve, los hombres que realizan un esfuerzo considerable para mantener nuestro comercio de exportación son los primeros que sufren las medidas restrictivas adoptadas con motivo de la crisis mundial. Vea usted si es justo que estos españoles sean atendidos por los Gobiernos cuando reclaman medidas protectoras para su riqueza, que es, en definitiva, la que promueve la riqueza nacional.

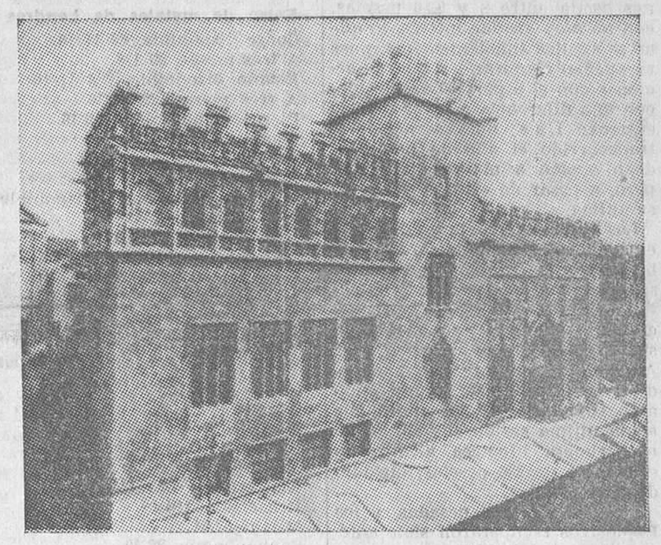

La Lonja de Valencia (siglo XV)

TRATADOS DE COMERCIO

—¿Cómo se podría hacer frente a todo esto, salvando la situación del negocio naranjero?

—¿Quiere usted que se lo diga con una palabra? Ahí va: Tratados de comercio. He ahí la palabra misteriosa que le abrirá a usted las puertas de todos los buenos valencianos. Cualquier solución que se ofrezca al negocio naranjero será aquí bien recibida; pero, además, le pedirán a usted que propugne la firma de Tratados comerciales beneficiosos para la naranja, que ocupa un puesto destacado en la economía nacional. Y se lo pedirán a usted basándose en lo que antes le he dicho: en el daño ocasionado ya a nuestra región por la limitación de los contingentes, etc., etc.

La Cámara de Comercio ha venido sosteniendo este punto de vista hace tiempo. Lo reitera ahora, y espera que los hombres que gobiernan acojan esta reclamación de Valencia con el máximo interés.

UNA FLOTA FRUTERA

—¿Cree usted que se podría construir una flota moderna para el transporte de nuestros frutos, especialmente de la naranja?

—¿Por qué no? La Cámara de Comercio de Valencia pidió la construcción de una flota naranjera, precisamente al informar sobre el proyecto de ley de Comunicaciones marítimas. Y lo pidió convencida de que nuestra exportación frutera lo demanda.

Claro es que debe estudiarse muy bien este problema. Y que en lo posible sería conveniente poner en condiciones de navegar a los buques españoles amarrados en nuestros puertos susceptibles de transformarse en barcos adecuados para el transporte de nuestra fruta.

Lo que no puede permitirse en que esté amarrada parte de nuestra flota, en paro forzoso nuestros marinos y que vengan barcos extranjeros a llevarse la mayor parte de nuestro comercio de fletes.

—La organización de una flota frutera, ¿permitiría cambiar el sistema de venta de la naranja?

—Claro. Pero mientras se construye o no, lo interesante es que se cambie fundamentalmente ese sistema. Es necesario acabar con el procedimiento de la subasta para la venta de nuestras frutas.

—Eso es lo que hemos sostenido nosotros en varios artículos destinados al estudio de la venta de nuestras frutas en el Extranjero.

—Pues harían ustedes un gran bien a la economía valenciana insistiendo en ese punto, porque la triste realidad es que nuestros frutos se venden, como muebles de una casa que está en ruinas, en pública subasta.

EL MERCADO INTERIOR

—¿Se puede aumentar el consumo nacional de la naranja?

—Qué duda cabe; hoy sólo se consume el 30 o el 40 por 100 de lo que normalmente se podría destinar al mercado interior. Es necesario organizar este mercado. Hay que poner rápidamente el fruto en las manos del consumidor, abaratando el transporte. En eso estamos ocupados. Precisamente se celebró hace poco tiempo, en Mayo pasado, la Conferencia de delegados de Empresas ferroviarias españolas y extranjeras para tratar del abaratamiento de los transportes férreos. Aquella Conferencia llegó a plasmar en un acuerdo sus propósitos. Helos aquí:

Los delegados de las redes españolas, francesas, alemanas, bel-

Ministerio de Educación, Cultura y Deporte 2012

gas y suizas, reunidos los días 15 y 16 del actual en la Cámara de Comercio de Valencia para establecer transporte directo de naranjas de España a Alemania y países de más allá, como Polonia, Checoslovaquia, Austria y Países Escandinavos, se han esforzado para procurar que los acuerdos adoptados puedan ponerse en vigor antes de la próxima campaña naranjera. Ofrecen que las expediciones de naranja podrán hacerse a precios más reducidos que en la actualidad, con la posibilidad de que las expediciones se hagan de procedencia a destino a las estaciones alemanas, y oportunamente se anunciarán los precios que serán de aplicación.

TARIFAS REDUCIDAS

También se aplicarán nuevas tarifas para otras mercancías, a fin de intensificar las relaciones hispanogermanas.

Por lo que toca a los ferrocarriles españoles, hay tarifas, como la 103, muy reducidas. Lo importante es organizar la distribución. Nosotros excitamos a los productores todos los días para que realicen esta empresa, que tanto podría beneficiarles.

El Sr. Juliá nos habló de otros problemas de Valencia de gran interés. Nos ocuparemos de ellos en otra ocasión. Su opinión queda consignada. Por nuestra parte, queremos decir que tanto el presidente como el secretario de la Cámara de Comercio de Valencia han ofrecido a LA LIBERTAD su concurso entusiasta en cuanto se relacione con los problemas vitales de Valencia. Conste así. Y conste, además, nuestro decidido propósito de servir los altos intereses valencianos, que tanto cuentan en la economía nacional.

Bolsa y finanzas

Resumen de la semana

Durante los tres días hábiles de la semana pasada no se han confirmado las esperanzas puestas por todos en llegar a la casi normalidad, si bien se nota mayor firmeza en los corros, particularmente en los valores del Estado, que han cerrado a buenos tipos y con abundante dinero.

Mayor negocio para cédulas, y en cuanto a las acciones eléctricas, más encalmadas que la semana anterior, excepto las de Hidroeléctrica Española, que mantienen su tendencia alcista; bien es verdad que la marcha de esta Sociedad no puede ser más próspera, pues durante el pasado año colocó 410 millones de kw., aumentando sus ventas de energía en 61 millones de pesetas con relación a 1933.

Las acciones del «Metro» no pasan de 115, y el mercado de cupones oscila entre 8 y 8,50 pesetas, con no muy grande interés, lo que no se explica suficientemente, pues se pueden comprar las nuevas acciones con el 6 por 100 asegurado, con una diferencia a favor de seis enteros. Las nuevas acciones, transcurrido el año de 1936, tendrán opción a mayor dividendo; pero, a pesar de esto, la gente no se anima.

Los valores ferroviarios, aunque el último día no publicaron cambios, se muestran más animados, sin duda por las perspectivas satisfactorias del cierre de ejercicio; el Norte continúa incrementando sus ingresos de manera brillante; Alicante, aunque un poco más modestamente, también ha mejorado algo sus ingresos; por cierto que en la última sesión sus obligaciones primera hipoteca alcanzaron el cambio de 236 pesetas, quedando muy pedidas.

Las obligaciones, pesadas, y los Explosivos recuperaron siete enteros.

El total de los valores negociados durante la semana, excluídas dobles, alcanzó a 14.317.300 pesetas nominales, contra 14.606.575 pesetas nominales de la semana anterior.

Cambios del Centro Oficial de Contratación de Moneda

Francos, 48,45 por 48,35.
Libras, 36,05 por 35,95.
Dólares, 7,32 por 7,34
Francos suizos, 238,50 por 238,25.
Belgas, 172 por 171,75.
Liras, 63 por 62,80.
Marcos oro, 2,95 por 2.935.
Florines, 4,975 por 4,965.
Pesos argentinos, 1,98 por 1,89.
Escudos, 33,10 por 32,70.
Coronas checas, 30,80 por 30,60.
Idem noruegas, 1,82 por 1,80.
Idem suecas, 1,87 por 1,85.
Idem danesas, 1,62 por 1,60.

Bolsa de Amsterdam

Mählers Bank, 90; Nederl. Bank, 152; Philips, ordinarias, 220; ídem privadas, 162; Unilever, 73 1/2; Holl. Marg., 93 1/2; Intern. Nickel, 15; Alg. N. I. El. M., 168; Royal Dutch, 132; Amsterdam Rir, 88 1/2; H. V. Amsterdam, 148; Javasche Cult., 74 1/4; Deli-Batavia, 146; Malabar Assam, 221 1/2; Hollande, 1934, 102; Amsterdam, 1933, 102 1/2; Ba. Hyp. Nat., 100 1/4; Messag. Mar., 100 1/4; Wagons-Lits, 53 1/2; Port de Tánger, 103; pesetas, 20,20; francos, 9,76; dólares, 1,47 3/4; libras, 7,29 1/4.

Bolsa de Londres

Acciones: Chade, 8 1/2; Barcelona Traction, ord., 12; Brazilian Traction, 10 5/8, Hidro-Eléctricas securities, ord., 4 3/8; Mexican Light and Power ord., 3; ídem pref., 4; Sidro, ord., 3 1/8; Primitiva Gaz of Baires, 11 3/8; Electrical Musical Industries, 30 1/2; Sofina, 1 1/8.

Obligaciones: Empréstito de Guerra, 5 por 100, 109 5/16; Consolidado inglés. 2 1/2 por 100, 93 5/16; Argentina, 4 por 100, Rescisión, 99; 5 1/2 por 100, Barcelona Traction, 50; United Kingoom and Argentine, 1933, Convention Trust cert., C., 3 por 100, 81 1/2; Mexican Tramway, ord., 1/2; Whitehall Electric Investments, 22 3/4; Lautaro Nitrate, 7 por 100, pref., 7; Midland Bank, 88 1/2; Armstrong Whitworth, ord., 3 3/4; ídem 4 por 100, debent., 83; City of Lond. Electric. Light, ord., 32; ídem 6 por 100, pref., 32 1/2; Imperial Chemical, ord., 37 3/4; ídem deferent, 10 1/8; ídem 7 por 100, pref., 34 3/8; East Rand Consolidated, 23 1/2; ídem Prop. Mines, 53; Union Corporation, 6 15/16; Consolidated Main Reef, 3 5/16; Crown Mines, 13 1/16.

Bolsa de metales de Londres

Cobre disponible, 28 11/16.
A tres meses, 29 1/8.
Estaño disponible, 228 11/16
A tres meses, 228 7/16.
Plomo disponible, 10 5/16.
A tres meses, 10 5/8.
Cinc disponible, 12 1/16.
A tres meses, 12 3/8.
Cobre electrolítico disponible, 32.
A tres meses, 32 1/4.
Oro, 142.
Best Selected disponible, 31.
A tres meses, 32 1/4.
Plata disponible, 24 11/16
A tres meses, 24 13/16.

Cambios de monedas de la Bolsa de Londres

Apertura:
Madrid, 35,90.
París, 74,34.
Nueva York, 4,9268.
Amsterdam, 7,25 1/4.
Bruselas, 20,945.
Milán, 57,34.
Conpenhague, 22,40.
Oslo, 19,90 1/4
Zurich, 15,14.
Buenos Aires, 27,68.
Río de Janeiro, 3,25.
Bucarest, 486.
Berlín, 12,22.
Praga, 117,37.
Viena, 26.
Lisboa, 110,12.
Estambul, 603.
Canadá, 4,895.
Uruguay, 13,98.
Venezuela 25,93.
Cierre:
Madrid, 35,87.
París, 74,32.
Nueva York, 4,9237.
Amsterdam, 7,21 1/4.
Bruselas, 20,96
Milán, 57,37.
Zurich, 15,14.
Berlín, 12,22.

La libra frenó ayer el descenso de estos días, recuperando cambio con respecto a todas las divisas; la peseta abrió a 35,90, para cerrar a 35,87 contra 35,81 del viernes.

La paridad de la peseta se establece a 48,26 1/2 con respecto al franco y a 7,28 1/2 con el dólar.

El tipo de descuento para letras a tres meses continúa sin variación a 7/16 por 100.

Bolsa de París

(Ultimos cambios recibidos.)

Cotización de valores:
Renta 3 por 100, 82,40.
Idem 3 por 100 Amortizable, 84,50.
Idem 4 por 100 Amortizable 1917, 88,80.
Caja Autónoma, 944.
Banco de Francia, 112,70.
Idem de Argelia, 8.275.
Idem de París, 1.001.
Canal de Suez, 17.760.
Este, 750.
Lyon, 981.
Midi, 797.
Norte, 1.320.
Orleáns, 939.
Peñarroya, 149.
Citroën, 49.
Wagons-Lits, 70.
Philips, 1.720.
Central Mining, 1.580.
Genduld, 720.
Ríotinto, 1.135.
Royal Dutch, 1.397.

Cotización de monedas

Apertura:
Milán, 129,65.
Bruselas, 354,37.
Londres, 74,26.
Nueva York, 15,08 1/2.
Madrid, 207,20
Buenos Aires, 3,78.

La peseta, sin variación; su paridad con la libra se establece a 35,83 3/4 y con el dólar a 7,28.

El dólar y la libra

Londres, 5.—El dólar abrió a 4,92 3/8 y cerró a 4,92 1/4.

Nueva York, 5.—La libra esterlina abrió a 4,92 1/8 y cerró igual.

Bolsa de Zurich

París, 20,37
Londres, 15,13.
Nueva York, 3,07 3/8.
Madrid, 42,20.
Berlín, 123,90.

Notas varias

La Cámara de Compensación Bancaria de Madrid en Diciembre

Durante el pasado mes de Diciembre fueron presentados a la compensación, en la Cámara de Madrid, 46.581 efectos, por un total de 2.745.861.222,76 pesetas, y como los días hábiles fueron veinticinco, resulta una media diaria de pesetas 109.834.448,91.

Durante los doce meses del año en curso el movimiento habido ha sido el siguiente:

MESES	Número de documentos	Débitos y créditos acumulados (Pesetas)
Enero. . . .	59.283	2.580.712.240,70
Febrero.. .	46.272	2.108.490.811,84
Marzo.. . .	50.233	2.966.152.097,68
Abril.. . . .	47.746	3.171.507.214,44
Mayo. . . .	49.694	3.900.307.659,68
Junio. . . .	46.879	3.970.711.614,62
Julio. . . .	47.050	2.693.214.126,20
Agosto. . .	42.301	2.526.442.885,46
Sepbre. . .	39.585	2.694.095.036,82
Octubre.. .	43.653	2.662.213.756,06
Noviembre	45.204	2.694.859.702,50
Diciembre.	46.581	2.745.861.222,76
Totales..	564.477	34.984.568.386,76

El Convenio comercial hispanoargentino

Según nota que facilitan en el ministerio de Estado, el día 29 de Diciembre último se ha firmado en Buenos Aires el nuevo Convenio comercial negociado por la Misión especial enviada al Plata.

En el nuevo Convenio se estipula que la Argentina concederá por medio de la Comisión de Control de Cambios los permisos previos para la importación de mercancías españolas hasta el valor total de sus exportaciones a España.

Se conceden rebajas arancelarias para algunos productos españoles, tales como sardinas en conserva, aceitunas, azafrán, almendras con y sin cáscara, corcho en general y elaborado, embutidos, sal gruesa, alpargatas, jabón, ácido tártrico, atún en conserva, etc., y la consolidación de derechos para otra serie de productos, entre ellos el aceite de oliva.

Se establece la concesión recíproca de la cláusula de nación más favorecida. España, por su parte, concede a la Argentina detallar los cupos para la importación de maíz (100.000 toneladas), huevos (25.000 quintales), carne congelada para chacinería hasta 500 toneladas, pieles lanares, sebos, etc.

Finalmente se ha llegado también a una fórmula que permite movilizar los créditos españoles todavía retenidos en la Argentina.

Con motivo de la firma del Convenio se han cambiado entre el ministro de Relaciones exteriores, Sr. Saavedra Lamas, y el ministro de Estado, Sr. Rocha, expresivos telegramas de salutación, haciendo constar la profunda complacencia con que ambos Gobiernos han llegado a la conclusión del nuevo acuerdo, del que habrán de derivarse indudables beneficios para ambos países, consolidando cada vez más la estrecha amistad entre España y la Argentina.

Extranjero

Un discurso del nuevo gobernador del Banco de Francia

En la reunión del Consejo de Administración celebrada el día 3, M. Clément Moret, después de despedirse del Consejo, ha presentado al nuevo gobernador, M. Jean Tannery, quien ha pronunciado un discurso, del que entresacamos el siguiente pasaje al referirse a la actuación de M. Moret:

«Subgobernador en 1928; después, en 1930, gobernador del Banco de Francia, mi predecesor en el transcurso de los últimos años se ha esforzado por mejorar las condiciones de funcionamiento y explotación del Banco, gracias a importantes economías introducidas, ha trabajado por afirmar cada día más la situación del franco, defendiendo incansablemente los principios de una política monetaria sana.

Tanto sus esfuerzos como los de sus predecesores se han visto coronados por el mejor de los éxitos; el crédito del Banco de Francia en todo el Mundo es innegable y su reputación inmensa; nadie debe olvidar la gran parte que ha tomado el Sr. Moret en el mantenimiento y desarrollo del prestigio de nuestro Instituto de emisión; por eso tengo una gran complacencia de unir mis felicitaciones a todas las que recibirá de los miembros del Consejo de regencia con la ocasión de haber sido nombrado gran oficial de la Legión de Honor.

Por lo que respecta a la futura política del Banco, M. Tannery ha declarado, dirigiéndose a los miembros del Consejo: «Puesto por la confianza del Gobierno al frente del Banco de Francia, me esforzaré por merecer esa confianza y por adquirir la vuestra y después la de todo el país, aplicando aquí con toda la energía de que me creo capaz los principios de una política monetaria, a la que tanto ustedes como yo estamos profundamente ligados; la ley de 1928 no ha sido ni puede ser discutida, y si yo deseo hacer, como durante el pasado, que el Banco de Francia desempeñe la misión que le es peculiar en la vida económica y financiera de Francia, será siempre inspirándome, como cuando ocupaba el puesto que acabo de abandonar, en los principios tradicionales de prudencia que he practicado durante largo tiempo y que me han hecho conocer sus virtudes.

No dudo que, con este espíritu, podremos trabajar todos unidos en beneficio del Banco y al servicio de los intereses generales del país.»

BANCO DE INGLATERRA

Balance del día 26 de Diciembre
(Millones de libras)

	26 Dic.	19 Dic.
Oro	192.3	192.3
Billetes en circulación	405.2	402.0
Reserva	47.6	50.8
Depósitos públicos.....	9.9	8.4
Idem bancarios.....	89.1	90.7
Valores del Estado....	87.5	83.8
Anticipos y descuentos	7.6	7.0

Los valores del Estado acusan un aumento de 3.7 millones de libras, sin duda por los préstamos obtenidos sobre ferrocarriles y rentas; anticipos y descuentos exceden sólo en 600.000 libras; por lo tanto, los préstamos del Banco del lunes fueron en realidad muy pequeños. Los depósitos de banqueros han descendido únicamente en 1.6 millones de libras; así es que los nuevos préstamos del Gobierno han casi neutralizado, durante la semana, el aumento en la circulación fiduciaria.

La Argentina aumenta sus exportaciones

Durante los once primeros meses del año 1934 el total del comercio de exportación alcanzó la cifra de 14.156.116 toneladas, contra 12.575.430 durante igual período del año anterior.

El valor de las exportaciones de 1934 se cifra en 1.318.222.186 pesos, contra 1.002.626.625 pesos de 1933.

Las exportaciones de trigo y maíz aumentaron en 734.000 y 728.000 toneladas, respectivamente.

Aunque las cifras del tonelaje no establecen una gran diferencia entre sí, debido al alza en los precios, alrededor del 11,6 por 100, se obtiene una diferencia en más de 315 millones y medio de pesos, aunque es de tener muy en cuenta que se trata de pesos depreciados.

El mercado del dinero no ha experimentado grandes modificaciones.

Sociedad Comercial del Nitrato de Chile, Madrid

Por acuerdo del Consejo de Administración se convoca a los señores accionistas a la junta general extraordinaria que tendrá lugar el día 15 de Enero corriente, a las cuatro de la tarde, en el domicilio social, Pi y Margall, 16, bajo el siguiente orden del día:

1.º Para proceder a la ampliación de capital.

2.º Nombramiento de nuevos consejeros.

Se recuerda a los señores accionistas los preceptos estatutarios que establecen la manera de acreditar la posesión de sus acciones para la asistencia y voto a dicha junta, advirtiéndoles que podrán depositar las acciones en el domicilio social o en los Bancos Español de Crédito, Hispano Americano, Anglo Sud Americano y Banco Exterior de España hasta el día anterior al señalado para la celebración de la junta general extraordinaria.

Madrid, 5 de Enero de 1935.—Consejero delegado **J. Guilleme Brulon.**

NOTICIAS

Iglesia española reformada.—Cultos públicos con predicación hoy, a las once de la mañana y a las seis de la tarde, en el templo de la calle de Beneficencia.

Ateneo Espirita de Madrid.—Hoy domingo, a las seis de la tarde, en su local social, Rollo, número 2, D. Luis Durán Guión dará una conferencia, desarrollando el tema «Qué és o qué puede ser Dios», siendo el acto público.

Seguidamente, y reservada la asistencia a los socios, se celebrará una sesión experimental de fenomenología espírita (Clarividencia).

Centro Platón.—Hoy domingo, el notable conferenciante D. Juan Tébar dará una interesante charla en su local social, Barco, 32, a las dieciocho y treinta, sobre estudios y práctica de la mediumnidad.

La entrada será pública.

Después se celebrará la sesión espiritual sólo para los socios y sus familias.

Hermandad Espiritista Evolución.—Mañana lunes, día 7, a las siete y media de la tarde, en la calle de Malasaña, 18, entresuelo izquierda, domicilio social de esta Hermandad, el hermano presidente disertará sobre el tema «Tiempo, espacio, energía».

La entrada es pública, advirtiéndose que quedará prohibida una vez empezado el acto.

La Junta de gobierno se reserva el derecho de admisión.

Unión Ibero Americana.—Don Armando Cotarelo Valledor dará una conferencia en la Unión Ibero Americana mañana lunes, día 7 del corriente, a las seis y media de la tarde, sobre el tema «Un astrónomo mejicano del siglo XVII».

La Secretaría de dicha Sociedad (Medinaceli, 8) facilitará invitaciones para este acto a las personas que lo soliciten.

Centro Instructivo del Obrero.—El próximo día 9, a las siete de la tarde, en el Instituto de San Isidro, celebrará esta antigua y acreditada Sociedad benéfica de enseñanza el reparto de premios correspondiente al curso de 1933-1934, habiendo sido invitados a dicho acto su excelencia el presidente de la República, los ministros de Instrucción pública y Trabajo y demás autoridades.

La Federación Universitaria Hispanoamericana.—Esta Federación pone en conocimiento de todos sus socios y simpatizantes y de todos los estudiantes, que para cuantas cosas se relacionen con la vida universitaria pueden dirigirse a su primitivo domicilio social, calle de la Magdalena, número 12, segundo.

Ateneo Teosófico (Factor, 7).—Hoy domingo, día 6, a las siete y media de la tarde, dará una conferencia pública D. Luis Huerta, que hablará sobre «El siglo XX» (Ensayo de psicoanálisis colectiva).

Sociedad Española de Electrología.—Esta Sociedad celebrará junta general extraordinaria el miércoles, día 9 de los corrientes, a las siete y media de la tarde, en su local social, avenida de Eduardo Dato, número 9.

Nueva Junta de gobierno de Lar Gallego.—Como resultado de las elecciones celebradas el domingo anterior, la Junta directiva de esta Sociedad quedó constituída en la siguiente forma:

Presidente, D. José Manuel Poyán González.

Vicepresidentes, D. Severino Barros de Lis, D. Manuel Castro Gil y D. Cándido Casalderrey.

Secretario, D. Manuel Pereira Muiño.

Vicesecretario, D. Luis Iglesias Abuín.

Interventor, D. Gerardo Bugallo Barreiro.

Tesorero, D. Francisco Fernández Quiroga.

Bibliotecario, D. José Díaz Andión.

Vocales, D. José Vidal Lois, don Manuel Lodeiro Frey, D. Manuel Fontán Medina, D. Julio Cordal Carús, D. Manuel Alfaro Gil, don Ramón Cillero Alonso y D. Manuel Díaz Corredeira.

Redacción de LA LIBERTAD, teléfono núm. 27154

El distraído soldado indígena Mohamed Ben Alí, no puede entrar en el cuartel porque ha olvidado las palabras de la consigna. Las sabe, pero las sílabas se le mezclan en la cabeza y no puede llegar a coordinarlas....

AYUDELE Y GANE 5,000 PESETAS

PROBLEMA. — La consigna consiste en los nombres de 3 Ciudades (dos Europeas y una de Marruecos) y de 3 Ríos Españoles. La sílaba que empieza en mayúscula es el principio de cada nombre. Se trata, pues, de formar, con las sílabas que rodean la cabeza del moro, los 6 nombres completos, mandando en seguida la lista de los mismos.

NO PIERDA UN INSTANTE

puesto que además de las 5.000 pesetas en metálico

UN GIRO POSTAL DE 250 PESETAS

será enviado inmediatamente al concursante que se califique el primero antes del 25 de Enero próximo

USTED TOMARA PARTE en este agradable concurso porque no costándole dinero y distrayéndose, puede ganar el primer premio de 5.000 pesetas en metálico. Tenga en cuenta, que el participar en el mismo en nada le obliga, y haciéndolo, puede ganar mucho dinero, sin riesgo de perderlo.

CONCURSO GRATUITO
PREMIOS EN METÁLICO
depositados en casa de Don Crisanto Berlín Notario de Barcelona

1.er premio.	5.000 Ptas.
2.do »	1.000 »
3.er »	250 »
4.to »	100 »
5.to »	75 »
6.to »	75 »
7.mo al 16.º, cada uno .	50 »

MANDE INMEDIATAMENTE SU CONTESTACIÓN A
ARTICULOS MAIL - ORDER
Cortes 748 (Sección 30) Barcelona

BASES. — 1.º Indique sobre papel blanco los nombres de las tres Ciudades y de los tres Ríos que componen la consigna. Mencione su nombre y apellidos y dirección exacta, especificando Señor, Señora o Señorita y el nombre de este periódico.

2.º Todo concursante que haya enviado la solución será advertido por carta de la posición lograda, y se le rogará efectue una sola y módica compra de los artículos de nuestro catálogo. Todo artículo que no le convenga le será cambiado o reembolsado a su voluntad.

3.º Tres jueces, funcionarios del Estado, asistidos de D. Crisanto Berlín, Notario, procederán a la atribución de los premios. Su decisión imparcial será sin apelación. Está rigurosamente prohibido a nuestro personal el tomar parte en el concurso.

4.º El concursante que haya obtenido 500 puntos o el número más elevado ganará el primer premio. Los puntos se repartirán como sigue: 400 por la solución correcta del problema, 75 por haberse calificado (Regla núm. 2) y 25 por la apariencia, buena presentación, ortografía, carácter de letra, etc., de la solución mandada.

El concurso terminará el día 10 de Febrero de 1935, y la lista de los que hayan ganado, así como el nombre de los jueces, será publicada en este mismo periódico el día 26 de Febrero de 1935.

Atención! Todo concursante calificado será obsequiado gratuitamente con una pluma estilográfica!

DE ENSEÑANZA

MAGISTERIO

Sobre el decreto de colocación de los interinos

Ayer publicamos el decreto que da normas para la colocación de los maestros interinos, y, aun en conjunto pareciéndonos bien, creemos oportuno hacer algún comentario sobre ciertos puntos de su texto.

Se dice en uno de sus artículos, en el primero, que podrán tomar parte los maestros que estén comprendidos entre los treinta y cinco y cincuenta años de edad, aunque no tengan servicios interinos. Este punto lo vemos bien. Pero no así el siguiente, que dice: «*b)* Quienes hayan prestado a la fecha de la convocatoria de este cursillo un mínimo de cuatro años de servicios en interinidad o substitución en uno o varios períodos de tiempo.»

Que tengan menos de cuatro años de estos servicios creemos que habrá muchos maestros, y, precisamente, los jóvenes. Si ahora que es un cursillo de «liquidación» no se les permite poder hacerlos, ¿cuándo tendrán tiempo en adelante de opositar? Porque no solamente se cubrirán al terminar éstos todas las plazas, sino que es seguro que queden muchísimos maestros sin colocar por falta de escuelas, y que, además, se pasarán un buen espacio de tiempo hasta que tomen posesión de su destino.

Creemos que el ministro se hará cargo de este extremo y concederá poder hacer estos cursillos a quien cuente un menor tiempo de servicios, que bien pudiera reducirse a dos en lugar de cuatro años. Con ello se daría esperanza de poder ingresar a buen número de maestros, que de esta forma la han de tener completamente perdida.

Otro artículo del decreto es el de las pruebas del cursillo-oposición. ¿Por qué en lugar de que sean eliminatorias las dos del primer ejercicio no se hace extensivo a las del segundo? Porque como está el decreto, los que aprueben el primer ejercicio tendrán que desplazarse de su residencia por dos veces, ocasionando con esto dobles gastos a los escasos medios con que la mayoría cuentan. Haciéndose seguidamente primero y segundo ejercicio, terminarían mucho antes los cursillos y no les serían tan costosos.

Y a propósito de rapidez, el plazo dado para realizarlos nos parece excesivamente largo. Muchos maestros están ya necesitando su colocación, y de esta forma se les demora en casi un año, mientras se convocan, se llevan a cabo y son colocados.

No vemos el motivo para que se verifiquen en el verano. Lo primero, que a los niños han de hacerles trabajar en una época en que tienen ganado su descanso, no pareciéndonos ello muy pedagógico, y lo segundo, que, efectuándose dentro de un mes, por ejemplo, la enseñanza no había de salir perjudicada, ya que no tienen que abandonar su escuela, que es el motivo que podría ponerse, puesto que la inmensa mayoría de estos maestros no tienen interinidad.

Quisiéramos que el Sr. Dualde estudiara bien estos comentarios, ya que creemos serían un buen complemento para el citado decreto.

Petición de los maestros nacionales

Una Comisión de maestros nacionales de la categoría de 3.000 pesetas ha visitado al ministro de Instrucción pública para exponerle la arbitraria situación que se crearía a los 27.000 de dicha categoría si, al terminar los alumnos del profesional, fuesen incorporados al escalafón, en consonancia con el sueldo de 4.000 pesetas, a que tienen indiscutible derecho por decreto del año 31, en la categoría correspondiente.

Consecuentemente, las sucesivas promociones de dicho plan irían nutriendo el escalafón, cerrando el paso e inmovilizando para siempre a los de 3.000 pesetas en sus mejoras económicas, con lo que tendríamos un nuevo escalafón de derechos limitados.

Estas observaciones han sido escuchadas por el señor ministro con suma atención, y, apreciando la gravedad del problema, ha prometido estudiarlo con la atención e interés que merece, de lo que saldrá una solución inspirada en el espíritu de justicia que caracteriza su actividad en todos los órdenes. Aquí no hay encerrada una promesa concreta; pero sí una esperanza firme para la clase, que han podido apreciar de cerca los comisionados, a juzgar por la exquisita amabilidad con que han sido tratados.

Desde luego, le han apuntado una solución moral y jurídica, que consiste en pasar a la categoría de 4.000 pesetas a todos los de 3.000, bien entendido que de una manera nominal hasta que la situación de la Hacienda permita convertir en efectiva esta situación de derecho.

De los comisionados se ha elegido un Comité permanente, que estará en constante actividad, y espera recibir el apoyo y las iniciativas de todos los compañeros de la categoría, pues el estado del problema requiere no abandonar estas gestiones hasta verlas convertidas en realidad.

Dicho Comité lo integran Teófilo García Edo, de Albacete, domiciliado en San Agustín, 39; Matías Pérez Losana, de Torrijos (Toledo); Balbino Torreño, del grupo Pablo Iglesias, Puente de Vallecas; Isidro Jiménez, de Los Corrales (Santander); Emilio Alvarez, de la graduada número 1 de Calatayud; Darío Martín, de Piedrahita (Avila); Policarpo Rodrigo, de Campo de San Pedro (Segovia).

Los compañeros deberán entenderse con cualquiera de los reseñados, preferentemente con el primero, como encargado que es de dirigir y orientar estas gestiones.

Universidad Central

Facultad de Derecho

Se advierte a los alumnos libres inscriptos en las clases del doctorado que, una vez reanudadas éstas, mañana lunes, pueden asistir a las mismas como lo hacían anteriormente.

En Lugo se inauguran los Comedores de Asistencia social

Lugo, 5.—En el día de Año Nuevo tuvo lugar en esta capital la inauguración de los Comedores de Asistencia social, que están instalados en la Casa de Beneficencia del Ayuntamiento. Asistieron las autoridades y personalidades de la ciudad. La Comida, compuesta de un selecto menú, estuvo servida por bellas y distinguidas señoritas, que gentilmente se prestaron a tan bella obra de caridad. A los postres, el alcalde, Sr. López Pardo, y el gobernador civil, D. Artemio Precioso, pronunciaron breves y sentidas palabras, que fueron muy aplaudidas.

Con esta inauguración se ha llevado a cabo una excelente obra de justicia social, cuya falta era hondamente sentida. La iniciativa fué del gobernador civil, D. Artemio Precioso, que desde que llegó a esta capital ha perseguido con un entusiasmo y un acierto dignos del mayor elogio la realización de su idea.

Con este motivo, el Sr. Precioso está siendo felicitadísimo.

Ministerio de Educación, Cultura y Deporte 2012

El Ampurdán, ejemplo de republicanos

En la reunión que tan amable como acertadamente promovió la Dirección de LA LIBERTAD el día último de año, iniciadora de la definitiva unión republicana, hablaron, invitados por D. Antonio Hermosilla, los que podían ostentar una representación de partido o, al menos, dar una opinión personal autorizada por su propia personalidad, coincidiendo todos en la absoluta necesidad de la unión de los republicanos españoles, tal como la reclama insistentemente el país entero.

Por no ostentar en aquel acto más representación que la mía personal, bien modesta, creí oportuno no intervenir, mucho menos aún teniendo en cuenta que mi pensamiento político coincidió con el que claramente reflejaron las palabras pronunciadas por D. José Franchy Roca.

Sin embargo, hoy, que puedo dar por seguro el resultado favorable (al menos así lo espero) de las gestiones que se encomendaron a D. Alvaro de Albornoz, permitidme que recuerde, para ejemplo de lo que debieran ser las organizaciones republicanas futuras, la constante actuación de los republicanos del Ampurdan, de aquella bella comarca catalana, tan admirablemente cantada por Maragall, cuna de ilustres personalidades y baluarte inexpugnable de la República. La riqueza de su suelo, el encanto de sus costas y su origen helénico, junto con el espíritu trabajador de sus habitantes, forjaron, a lo largo de los siglos, aquel admirable carácter ampurdanés, afable y cortés, amante como ninguno de sus libertades individuales y fraternal amigo de la colectividad, algo románticos, emprendedores y con un perfecto equilibrio de lo estético y lo práctico, mezcla del señorío griego con los apacibles pastores pirenaicos y los marinos de sus costas bravas incomparables, amantes de su tierra y fraternalmente internacionalistas.

Tales características crearon al través de los años una conciencia netamente republicana, liberal y democrática, agrupando en sus centros políticos a millares de ciudadanos bajo la bandera republicana federal, tan poco comprendida en el resto de las regiones españolas. Durante toda la restauración jamás pudo salir triunfante un candidato monárquico por los distritos del Alto y Bajo Ampurdán, cuya representación en Cortes ostentaron hombres tan ilustres como Pi y Margall, Bofill, Vallés y Ribot, Marial, Eusebio Corominas, etc.

Al desaparecer los distritos unipersonales, el Ampurdán formó parte de la circunscripción de Gerona, y en las elecciones para las Constituyentes salió triunfante, como en casi toda España, la candidatura de coalición republicana. Vinieron luego las elecciones del 19 de Noviembre, y en Gerona se siguió la misma ruta, dando el magnífico ejemplo de la unión de todas las izquierdas. Fuimos en la misma candidatura Esquerra republicana, federales y Unió Socialista de Cataluña, obteniendo una aplastante victoria sobre las demás, tanto de derecha como las extremistas de ambos lados. Nuestra candidatura, con sus 63.000 votos, alcanzó no ya la victoria, sino la mayoría absoluta de sufragios emitidos.

Cataluña entera imitó el ejemplo en las elecciones municipales de Enero siguiente, y el éxito acompañó igualmente la coalición. ¿Sabrá el resto de España imitarlo en el porvenir? Si todos nos comprometiéramos a no formar parte de ninguna candidatura que no englobara todas las fuerzas afines, el problema quedaría resuelto automáticamente.

Pero todavía es necesario ir más allá en la imitación del ejemplo del Ampurdán; es preciso ganar y saber mantener el prestigio del Poder mediante una perfecta administración pública, cuyo modelo, no por modesto menos elocuente, nos ofrece el Ayuntamiento de Figueras, la capital del Alto Ampurdán, en donde, sin apelar a empréstitos extraordinarios, con una sabia y honrada administración de los caudales públicos, se han atendido siempre todos los servicios municipales con una perfección que envidiarían las grandes ciudades españolas. La mejor propaganda republicana del Alto Ampurdán es, sin duda alguna, el Consejo municipal de Figueras, a través de toda su historia, siempre regido por los más altos prestigios de la política republicana ampurdanesa.

Y, a pesar de todo el fervor republicano del pueblo, no encontraréis en toda la circunscripción de Gerona a un solo caudillo, aun siendo legión los que tendrían méritos para ello; la democracia en aquellas comarcas está tan arraigada, que no se concibe un partido personalista, sin que ello signifique que se conviertan en iconoclastas, como sucede en las falsas democracias. Los más altos valores políticos son siempre respetados; pero por sus obras; jamás por la atracción servil de un nombre.

Y esta convivencia entre todos los republicanos lleva la fraternidad hasta tal punto, que automáticamente quedan eliminados todos los extremismos, por encontrar un ambiente contrario a la política negativa que ellos representan; en cambio, son acogidas favorablemente todas las ideas que signifiquen una justa mejora social, por avanzada que sea. Sólo con esa virtud cívica se comprende que la alianza republicana se convierta poco a poco en una verdadera fusión, hasta tal punto, que difícilmente se encontraría alguna diferencia de matiz entre las antiguas organizaciones federales (que representan la mayoría) y las que Esquerra republicana creara en otras poblaciones, unas y otras autónomas dentro de su comarca y autónomas también dentro de los Municipios.

Por esto, aun en los momentos de mayor peligro o confusión, podremos los republicanos gerundenses discrepar personalmente en cuanto a la eficacia o conveniencia de tal o cual medida o actitud; pero todos, absolutamente todos, permaneceremos unidos y jamás nuestras diferencias de criterio fomentarán una escisión. Ni el 6 de Octubre, con todas sus consecuencias; ni las persecuciones, ni mucho menos las bajas maniobras, harán fracasar nuestra unión. Va en ella nuestra dignidad política.

Las comarcas gerundenses, y con ellas Cataluña entera, quieren una España republicana de la máxima limpieza política para servirla lealmente; quieren estar unidas a todas las regiones españolas para quererlas como hermanas mediante el mutuo respeto. Los federales ampurdaneses (entre los que me honro en contarme por mi origen familiar y por el legado político que mi padre me dejara) jamás fuimos separatistas, aun siendo los más firmes defensores de una autonomía política tan amplia como merecida.

Se dice repetidamente que la opinión republicana está retraída, más bien alejada, de la política, y no es cierto; la opinión republicana está tan viva como el 14 de Abril; lo que necesita es que no la desorienten con una multiplicidad de candidaturas de ideología semejante; lo que no quiere es ser cómplice de una lucha fratricida; unámonos nosotros y la opinión se unirá igualmente para dar la batalla definitiva a los enemigos del régimen.

Pero, por encima de todo, aprendamos del pasado, y cuando sea el momento de apoderarnos legalmente del Poder huyamos de partidismos y de la política de casinillo; que cada uno ocupe el cargo para el que esté mejor preparado, olvidando aquellas viejas prácticas monárquicas que repartían alegremente los altos cargos entre los parientes y amigos políticos de los primates, sin tener para nada en cuenta sus condiciones personales, dándose el caso de que quien desempeñaba la Dirección general de Aduanas pasaba a los pocos días a la de Obras públicas, sin la menor preparación para ninguna de ellas. Es preciso dignificar los altos cargos para que no sean el pago de un servicio prestado o de una adhesión política.

En cuanto el pueblo se sienta gobernado, dirigido por un Gobierno que imite a lo que de tanto tiempo vienen realizando los ampurdaneses en su modesta esfera, entonces es cuando amenguará la crisis económica, se suavizarán los conflictos sociales y renacerá la calma del país entero, sin temor a los extremismos de la izquierda, que caen por su base cuando la justicia impera, ni a los de la derecha, que no pasan de ser un fantasma.

¿Despreciarán los republicanos españoles este ejemplo de civismo? No lo creo; tengo fe en el porvenir.

MELCHOR MARIAL

LOS GRANDES VUELOS

De Francia a la India por Madrid

Le Bourget, 5.- Esta mañana ha salido el aviador inglés Johnson, que se dirige a las Indias, vía Lyón-Perpiñán-Madrid.

Este vuelo tiene un alto interés, no sólo deportivo, sino comercial, pues es el estudio de una importante ruta aérea.

Doña Sofía Blasco contando unos cuentos a los niños, a quienes más tarde se les regalaron juguetes y ropas en la Residencia Internacional de Señoritas

(Fot. Alfonso.)

LA PRUEBA ELECTORAL

Habla «El Debate» de que las derechas desean, ansían vehementemente ir a la prueba electoral el día 12 de Abril para la renovación de los organismos municipales. No ésa, cualquier consulta al país para que la evacue por medio del sufragio tiene nuestro asentimiento, nuestro aplauso fervoroso.

Pero habrá de ser con todas las garantías que deben rodear a un acto de tal significación. Porque elecciones sin libertad de Prensa, sin libertad de tribuna, sin libertad de propaganda igual para todos, serán, más que una burla, un verdadero escarnio

Restablecida la normalidad constitucional, en posesión de los medios de lucha y de las armas de combate los que se disputen el triunfo, las elecciones son, más que convenientes, necesarias, indispensables. Es la única manera de saber con quién y para qué está la opinión pública.

Lo que no puede suceder es que se entable la batalla en situación tan favorable para unos como desfavorable para otros. Hoy no están en pie más Ayuntamientos de elección popular que aquellos de formación derechista, sean monárquicos o sean dictatoriales.

Al amparo de un precepto de la ley de Orden público, que ya es famoso por la aplicación que se le dió, el párrafo segundo del artículo 55, han caído en toda España los Ayuntamientos en que tenían mayoría o participación los republicanos de izquierda, los republicanos radicales demócratas, los republicanos conservadores o los socialistas.

Por millares se cuentan los Ayuntamientos suspendidos, los alcaldes que fueron objeto de destitución, los concejales a los que se substituyó. Y todo al amparo de aquella disposición que dice: «El funcionario o Corporación que no prestase inmediatamente auxilio a la autoridad superior, militar o civil, será en el acto suspendido de empleo, cargo o función y sueldo anejo, si lo tuviese, y reemplazado interinamente hasta resolución del Gobierno.»

Haciendo una aplicación monstruosamente abusiva de esta ley, se suspendieron los Ayuntamientos de elección popular no afectos a las fuerzas gubernamentales. Todavía más: en millares de casos los concejales suspendidos fueron substituídos por gentes declaradamente monárquicas. Hoy se da repetidamente el hecho tristísimo de que en gran número de pueblos de España, por disposición gubernativa, estén substituyendo a los concejales de elección popular los personajes más destacados del período dictatorial.

Seguramente que ni el presidente del Consejo ni el ministro de la Gobernación tienen exacto conocimiento de tal estado de cosas. Pero si quieren cerciorarse de la perfecta veracidad de estas solemnes manifestaciones, pidan las listas de los Ayuntamientos interinos tal como hoy están constituídos y las de los Ayuntamientos que existían en 1926 a 1930. Y comprobarán la absoluta exactitud de cuanto decimos.

¿Es así como «El Debate» quiere que se lleve a cabo la prueba electoral? ¿Pretende que entremos en período de elecciones en esta forma? ¿Aspiran a que pase por buena y válida una prueba del sufragio cuando está de tal modo desnaturalizado?

Hay que hablar claro y pronto. En esto no caben habilidades ni farsas. A las elecciones, sí; cuanto antes; pero con las garantías necesarias de pureza y de libertad. Pero de ningún modo a consumar un atropello nacional.

En las condiciones de hoy, fácil es preverlo, ningún partido de los vejados y perseguidos podría ir a la lucha. ¿Qué se quiere? ¿Que los republicanos acuerden la abstención para luego decir que no luchan por miedo a la derrota? El juego sería demasiado burdo y, además, muy peligroso.

DIOS LOS CRIA...

Dos Albiñanas

El periodiquito que fundó para sus expansiones el dictador publica anoche un documento verdaderamente emocionante.

Se trata de una carta de León Daudet—el Albiñana francés—al doctor Albiñana—el Daudet español — felicitándole las Pascuas e invitándole a que vaya a París a comer las uvas...

¡Bien dice el adagio! Dios los cría...

Quien conozca a estos hombres— el francés y el español—sabe que Albiñana se asemeja a Daudet tanto como Daudet se asemeja a Albiñana.

¡Se asemejan tanto, que se asemejan hasta en sus desgracias!

El revisador que revisare...

El periódico de los señoritos se ocupó ayer de la revisión constitucional, poniendo en boca de «algunos diputados» lo que, a su juicio, debería ser la dicha revisión. Y decimos «a su juicio», porque ése es el que una vez que otra sostiene el periódico monárquico al hablar de la revisión constitucional, aunque encuentre siempre un «grupo de personas» a quien achacarlo.

¿Por qué le preocupa tanto al señorito hecho periódico la revisión constitucional? Si es monárquico, ¿qué tiene que ver con la Constitución republicana? ¿Quién le da vela en el entierro que pretende organizar para esa Constitución? Si aspira a tomar parte en las cosas de la República, colaborando con ella, aunque sea ejerciendo una función crítica, ¿por qué no empieza por hacer una revisión de su propia conducta?

Revísese el órgano de los señoritos. En su conducta pasada sí que hay contrasentidos, dislates y otras muchas cosas más, como la de haber contribuído a formar un tipo de ciudadano español indigno de España, incluso de la España monárquica.

Cuando lo veamos ocupado en ese quehacer, entonces le será permitido hablar, aunque sea por terceras personas, de la reforma constitucional republicana.

Antonio Robles, Ramón Gómez de la Serna y Bartolozzi que, disfrazados de reyes magos, formaron parte de la cabalgata de la Agrupación de Editores Españoles

(Fot. Alfonso.)

OBRA DE LA REPUBLICA

LA UNIVERSIDAD DE BARCELONA

Entre las obras de la República que están en vía de ser falseadas o destruídas, pocas tan trascendentales como las reformas de la enseñanza en relación con Cataluña. El grave problema estaba en vías de armónica y cordial solución; ahora amenaza él también convertirse en conflicto y causar daños irreparables.

Entre las reivindicaciones que más apasionadamente han defendido siempre los autonomistas catalanes se contaba la cesión de la enseñanza en todos sus grados a la región. Cataluña no concebía la autonomía sin que su cultura fuese también autónoma, y frente a este ideal surgía el temor de que la enseñanza cedida a la Generalidad se convirtiese en instrumento político de separación espiritual y se alegaban los derechos de la cultura castellana y de los alumnos no catalanes de las instituciones pedagógicas de Cataluña.

Un principio de satisfacción a los ideales catalanes fué el decreto sobre bilingüismo en las escuelas primarias de D. Marcelino Domingo. Hay que confesar que fué bien recibido en Cataluña, y que a su amparo pudo enseñarse en catalán en las escuelas del Estado, tornándose su labor más eficaz, sin que surgieran los peligros que para la unidad espiritual de España temían los detractores de los ideales catalanes. Don Marcelino Domingo enfocó también la reforma universitaria en Cataluña con el ensayo de la autonomía pedagógica de la Facultad de Letras, simultánea con la de la Facultad de Madrid, y el ensayo fué también beneficioso y alentador: la Universidad de Barcelona pudo crear la enseñanza de las disciplinas referentes a la lengua, a la historia, a la literatura y al arte de Cataluña; el Estado nombró catedrático de Lengua catalana a D. Pompeyo Fabra; pero la Facultad autónoma demostró cuál era su espíritu, organizando, a petición de los propios estudiantes, cursos y conferencias de cultura castellana, y a Barcelona fueron, recibidos con el máximo entusiasmo, las más relevantes figuras de nuestra intelectualidad: Menéndez Pidal, Sánchez Albornoz, Américo Castro, García Morente, Gaos, García Gómez, González Palencia, etc.

El Estatuto catalán regateó a la región autónoma la enseñanza: la Generalidad podía crear instituciones de cultura de todos los grados; pero el Estado se reservaba la tutela de sus Centros propios y la Universidad, después de apasionadas discusiones, en que se oponían la tesis de la Universidad única con intervención del Estado y de la Generalidad, que por fin triunfó, y la de las dos Universidades, frente a frente y fatalmente en pugna, quedó autónoma, confiada a un Patronato, con representación del Estado, de la Generalidad y de la propia Universidad, debiendo velar el Patronato por la convivencia de las culturas y por el derecho de unos y otros a su respectiva lengua.

El prestigio de las personas que lo formaron debería imponer respeto por sus solos nombres: el doctor Marañón, D. Domingo Barnés, don Cándido Bolívar, D. Américo Castro, D. Pompeyo Fabra, el doctor Antonio Trías, D. José Xirau, don Antonio García Banús, D. Joaquín Balcells, el doctor Augusto Pi y Suñer y D. Pedro Bosch Gimpera, este último el rector elegido por la Universidad autónoma y representante de ésta en el Patronato.

El Patronato reorganizó la Universidad, y en un año de actuación consiguió transformarla totalmente en sus métodos pedagógicos, en su organización y hasta en la vida escolar. Terminó con las huelgas y los desórdenes: fué la de Barcelona la única Universidad española en que no se produjeron durante el pasado curso. El examen de ingreso seleccionó los escolares, y la supresión de los exámenes por asignaturas y su substitución por dos pruebas de conjunto, una después de un primer período y otra al final de la carrera, terminó con el estudio encaminado tan sólo al efímero éxito del examen, dándole, en cambio, como norma la formación científica y profesional. Para que la Universidad fuese verdaderamente el hogar de ésta e impusiese su disciplina de trabajo, fué suprimida la enseñanza libre e impuesto un mínimo de escolaridad, dentro del cual, sin embargo, el alumno gozaba de gran libertad para formar sus planes de estudio de acuerdo con su vocación y con la especialidad a que se sintiese inclinado, dentro del sistema general de su Facultad, en la que el estudio de un conjunto de materias básicas impedía la dispersión de los conocimientos, habiendo sido reorganizados los cuadros de las enseñanzas de todas las Facultades. De muchas materias existían cursos a cargo de varios profesores, especialmente en la Facultad de Medicina, y se aprovechó la organización docente y los profesores meritísimos del Hospital de San Pablo para introducir el profesorado libre, cuyos cursos, una vez reconocidos por la Facultad, tenían el mismo valor académico que los organizados directamente por ella, y así, el alumno podía escoger su profesor.

En el profesorado se rompió decididamente con el uniformismo burocrático tradicional, creándose las distintas categorías de los encargados de curso, los profesores agregados temporal o permanentemente y los numerarios, dando a las Facultades el derecho de proponerlos libremente, sin que fuese trámite previo el de la clásica oposición, ateniéndose a su historial científico, que servía de base a toda propuesta, y a través del cual resaltaba mejor la personalidad del profesor que en la improvisación de unos ejercicios, en los que a menudo las primeras figuras han sido vencidas por principiantes hábiles. Hay que tener presente también que todos los profesorses nombrados lo fueron a propuesta de las Facultades, en muchos casos por unanimidad. Se organizaron seminarios y laboratorios, dotados de los elementos modernos de trabajo y de personal auxiliar, y se impuso a los profesores el trabajo con los alumnos, no limitándose la docencia a la explicación de la clase. La Biblioteca universitaria, tenida antes en el mayor abandono, fué reorganizada y catalogada. El aspecto exterior de la Universidad cambió, y las paredes limpias dejaron de ostentar los antiguos grafitos vergonzosos, tan clásicos en nuestros edificios públicos. Los jardines, antes inaccesibles y convertidos en manigua, fueron cuidados y abiertos a los escolares; organizaciones deportivas, un bar, completaron las reformas, así como se inició la extensión universitaria con cursos para obreros y otros en los Ateneos de Cataluña.

Esta reorganización fué llevada a cabo por el Patronato; pero en todo momento se apoyó en las Facultades y en los organismos universitarios. De éstos, el Claustro general volvió a funcionar, después de largo tiempo de no haber sido reunido; sólo, en muchos años, se reunió una vez, bajo la Dictadura, para nombrar, «espontáneamente», rector honorario a D. Alfonso de Borbón. Se ponía poco a poco en marcha la autonomía de la propia Universidad; pero ésta no se entendía como un seudoparlamentarismo, en el que el Claustro se convirtiese en convención, y en que cualquier reforma debiese ser minuciosa y elocuentemente debatida, como sucedió en el ensayo de autonomía de 1919, durante el cual le costó más de un año aprobar su estatuto, suspendiéndose entre tanto toda labor. El Patronato estimulaba el funcionamiento de los órganos universitarios y su sentido de responsabilidad, encauzando su funcionamiento y esperando que cada vez habría de ser menor su intervención, seguro de que la rapidez en las reformas era condición esencial del éxito y de que la experiencia llevaría a corregir cualquier defecto surgido de la improvisación: el mismo Estatuto preveía un procedimiento para su reforma.

Objeto de concienzudo estudio fué la garantía de los derechos de las lenguas y de las culturas. En el Patronato, y así lo consagró el Estatuto, se estableció un régimen de libertad para profesores y alumnos, quienes podían expresarse en la lengua que prefiriesen. Se creyó esto mejor que reglamentar el uso del catalán o del castellano; la Universidad tenía como oficiales las dos lenguas; todos sus documentos se redactaban en ambas; pero la enseñanza se daba en la que fuese elegida libremente. Nadie trató de imponer el catalán a los profesores no catalanes; cursos en que hubiese alumnos que no entendían el catalán se daban voluntariamente por los profesores en castellano, debiéndose advertir que la masa general de los escolares de Barcelona o es catalana o se halla aclimatada al país, por lo que el catalán no constituye prácticamente dificultad para nadie. Se creyó que el problema se resolvería automáticamente con una solución liberal y que, una vez reconocidos al catalán sus derechos y su dignidad, en cada caso se usaría la lengua más eficaz, fuese una o fuese otra. Igualmente se creyó que la garantía de la convivencia de las culturas no era la vigilancia recelosa para que coincidiese el número de los cursos o de los profesores catalanes o castellanos, sino en que los no catalanes que fuesen llamados a la Universidad de Barcelona lo fuesen en un plan de absoluta cordialidad, en que se mantuviesen intensas relaciones con las demás Universidades españolas y en que las disciplinas referentes a las modalidades no catalanas de la cultura de España fuesen cultivadas por personas de máximo prestigio y autoridad; así la Facultad de Letras agregó a un eminente profesor de Literatura española, D. Dámaso Alonso, y organizó conferencias, para las que fueron invitados especialistas del mayor renombre, como ensayo del Instituto de Estudios Hispánicos en relación íntima con el Centro de Estudios Históricos de Madrid, que, si el ministerio hubiese prestado su apoyo económico, siempre regateado avaramente, este año hubiera sido ya una prometedora realidad.

He aquí el criterio que presidía la convivencia de las culturas y

Ministerio de Educación, Cultura y Deporte 2012

que calumniosamente se ha pretendido interpretar como una obra política del nacionalismo catalán. Cabe agregar que la Generalidad, sin inmiscuirse en lo más mínimo en la dirección de la Universidad y respetando la libertad de acción del Patronato, prestó todo el auxilio económico que fué compatible con su presupuesto y que estaba dispuesta a reforzar considerablemente, mientras el ministerio, en las últimas etapas, suprimía partidas que en algún momento llegaron a la cifra de 250.000 pesetas y que sólo a duras penas se consiguió restablecer, habiendo declarado no hace mucho el señor Villalobos que, a pesar de la aprobación del presupuesto por las Cortes, intencionadamente dejó de librar sus consignaciones al Patronato. Indudablemente no es con semejantes regateos como se mantiene el prestigio y la autoridad del Estado ante la opinión catalana.

Sería ofender a las ilustres personalidades que representaron al Gobierno de la República en el Patronato admitir la sospecha de que hubiera podido prestarse a maniobras políticas inconfesables, como sería calumnioso acusar de deslealtad a los vocales catalanes. Ello queda patentizado si se tiene en cuenta que hasta el último momento el mayor acuerdo presidió la gestión de unos y otros. Si se produjo la dimisión del Sr. Castro por haber rectificado éste su criterio en cuanto a los medios de mantener la convivencia de las culturas en la Universidad y por recelar de su eficacia para el porvenir, sus puntos de vista no fueron compartidos por los demás representantes del Estado, y no puede basarse en dicha dimisión ningún argumento en demostración de que la Universidad de Barcelona hizo labor política.

Por una maniobra de ciertos sectores universitarios barceloneses, entre los que figuran firmantes de manifiestos monárquicos o fieles servidores de la Dictadura, apoyados en la Prensa de derecha y en la Censura, que ha impedido contestar las acusaciones y rectificar los errores tendenciosos, ha sido disuelto el Patronato y suspendida su labor. Se trató de involucrarlo en los sucesos del 6 de Octubre, y el presidente del Patronato, con dos de sus miembros y con el rector de la Universidad, fueron encarcelados y procesados por supuesta participación en los mencionados sucesos. La justicia militar ha sobreseído la causa, y con ello ha quedado demostrada la falta de base de las acusaciones de que fueron víctimas; pero el daño causado a la Universidad con la paralización de la obra del Patronato no ha sido reparado. Cataluña ve en la situación anormal de su Universidad un nuevo problema, en el que también se rectifica la solución que la República había encontrado para encauzarlo satisfactoriamente.

ANALES DE UNA CONVULSION

Informes de Madrid

El alijo de armas.--El ex diputado D. Antonio Cabrera ingresa en la cárcel

Ayer declaró ante el juez especial que entiende en el sumario por alijos de armas el ex diputado socialista de las Cortes Constituyentes D. Antonio Cabrera Toba. Las manifestaciones que haya podido hacer el compareciente en relación con el sumario que se instruye las ignoramos; pero lo cierto es que el magistrado señor Alarcón, una vez terminada la diligencia, dispuso el ingreso del Sr. Cabrera Toba en los calabozos del Palacio de Justicia y ayer tarde fué trasladado a la cárcel.

Parece que el Sr. Cabrera, durante su estancia en París, fué detenido tres veces por dedicarse a realizar propaganda de carácter extremista.

Informes de provincias

Don Teodomiro Menéndez, fuera de peligro

Oviedo, 5.—Don Teodomiro Menéndez continúa mejorando en el hospital.

Según los médicos, ya está fuera de peligro.

Dos casas incendiadas

Oviedo, 5.—Comunican del pueblo de Moreda que esta mañana, en una casa propiedad de Juan Menéndez, situada en un monte próximo, se declaró un incendio.

A consecuencia del siniestro resultaron destruídas dos casas y una cuadra, quemándose siete vacas.

Se atribuye este incendio a los elementos extremistas, que persiguen a quienes durante el pasado movimiento dieron sensación de orden.

Las pérdidas son de consideración.

La Guardia civil persigue de cerca a los autores.

Juguetes para los huerfanitos asturianos

Oviedo, 5.—Se celebró con esplendor la fiesta de los Reyes Magos, recorriendo las calles una artística cabalgata, dirigiéndose después al Hospicio y al Asilo de Huérfanos.

También en autobuses salieron a distintos pueblos de la provincia Comisiones para repartir juguetes entre los huérfanos de Asturias.

Llegada de un inspector de Prisiones

Oviedo, 5.—Ha llegado a esta ciudad un inspector de Prisiones con objeto de instruir el correspondiente expediente que aclare las causas que determinaron el intento de suicidio de Teodomiro Menéndez, por si en este suceso pudiera resultar algún empleado complicado.

La causa contra el comandante militar de Oviedo

Gijón, 5.—La Fiscalía jurídico-militar de la plaza ha hecho la calificación provisional de la causa instruída en Oviedo contra el comandante militar de dicha capital al estallar la revolución, coronel de Infantería D. Alfredo Navarro, y el comandante de la misma arma D. Benito Vallespín Cobián, por supuesto delito de negligencia, y ha sido remitida al juez instructor.

El diputado socialista Sr. Tirado, a Madrid

Huelva, 5.—El gobernador civil ha manifestado que salió para Madrid el diputado socialista D. Juan Tirado, acompañado de un agente de Vigilancia. En Madrid quedará en prisión atenuada en su domicilio particular, disponiéndolo así el ministro de la Gobernación.

Consejos de guerra en Sevilla

Sevilla, 5.—En el cuartel del regimiento de Infantería número 9 se celebró Consejo de guerra contra el paisano Eulogio Benito por excitación a la sedición. También se celebró otro contra Francisco Borredal, que durante el desfile de la fuerza pública en la calle de Tetuán dió el grito de «¡Muera el Ejército!»

Se desconocen los resultados.

Dos hermanos condenados

El Ferrol, 5.—Se ha celebrado Consejo de guerra contra los hermenos José y Manuel González Díaz, complicados en el pasado movimiento revolucionario.

La sentencia les condena a veintitrés y doce años de prisión, respectivamente.

Consejos de guerra en Bilbao

Bilbao, 5.—El comandante militar ha ordenado que se instruyan diligencias contra Bonifacio Zoyo, procesado por agresión a un guardia municipal, y contra Eulogio Palomares, por gritos subversivos. El comandante militar de la plaza ha pasado oficios a numerosas entidades y particulares agradeciendo la colaboración que han prestado al mando durante los sucesos revolucionarios.

En el cuartel de Basurto se han visto dos Consejos de guerra contra Andrés Sáez, acusado de excitación a la rebelión, y José Luis Asterloa, procesado por insulto a la fuerza armada. Aún no se conocen las sentencias dictadas.

El Tribunal de urgencia ha condenado a siete años de presidio a José María Mangado y a seis a Sabino Gil, procesados por fabricación y tenencia de explosivos.

El reingreso de los obreros despedidos

¿Qué le va a preguntar el «A B C» al ministro de Trabajo en el Parlamento? ¡Ah! Pues le va a preguntar por qué ha dictado una disposición admitiendo en el trabajo a los obreros despedidos con motivo de la huelga. Ni más ni menos. Y con motivo de esta pregunta le echará encima su ciencia jurídica, tan considerable que está a punto de sentirse vencido un tan preparado jurista como el Sr. Anguera de Sojo.

¿Qué se ha creído el político catalán? ¡Aquí hay un periódico, el «A B C», que no está en el abecé precisamente en estas cuestiones?

Lo que no sabemos es cómo «A B C» va a hacer esa pregunta en el Parlamento al señor Anguera de Sojo. ¿Es que «A B C» tiene voz en el Parlamento español? ¿Quién lleva la voz entonces en su nombre? ¿La Ceda? ¿Los regionalistas? ¿Los liberales demócratas? A lo mejor es Renovación Española, aunque las apariencias nos engañen sobre las relaciones de ese partido y ese periódico.

No sabemos nosotros lo que en todo caso contestará el señor Anguera de Sojo, aunque lo hecho tiene una explicación. La de satisfacer el deseo de muchos patronos que quieren volver a contar con la colaboración de sus antiguos obreros, a los que estiman, a pesar de todo, y a desarmar los odios—¡los odios, señores de «A B C»—, los odios, sobre los cuales fundan ustedes la vuelta a la monarquía, que vivió de los odios de los españoles y murió de la cobardía de los monárquicos.

LA LIBERTAD abre una subscripción en favor de los niños de Asturias que han quedado huérfanos con motivo de los recientes sucesos

El carácter de esta subscripción —iniciada por LA LIBERTAD con 1.000 pesetas — queda claramente determinado. Su producto será para los niños de Asturias que han quedado huérfanos con motivo de los recientes sucesos, para aquellos niños a quienes no alcancen los beneficios de la subscripción organizada por otros elementos, a los que también nos dirigimos en demanda de una prueba de la integridad y pureza de sus sentimientos.

	Pesetas
Suma anterior	44.848,80
Recaudado por el Centro Cultural Republicano del Puente de Segovia:	
J. R.	1,00
Centro Cultural Republicano	10,00
Alberto Mata	5,00
Fernando G. Alamillo	5,00
Modesto Queipo	3,00
Antonio Sánchez	5,00
Emilio Ramos	5,00
E. M.	5,00
Miguel González	3,00
Daniel García	5,00
Sebastián Díaz	5,00
Felipe Robledo	1,00
F. M.	0,50
J. A.	0,25
B. S.	1,00
Víctor Cabrerizo	5,00
Bautista Queipo	2,00
Luis Castro	2,25
Saturnino Orea	1,30
Valeriano Martínez	2,00
Juan Martín	1,00
Rogelio Silva	2,00
Leandro Castillejo	1,00
Julio Pérez	3,00
E. Herranz	1,00
Antonio Bravo	1,00
María Valle	1,60
Dorotea Abril	0,50
Nieves Alonso	1,00
Lorenzo López	2,00
Teodora García	1,00
Angela Rojo	0,50
E. González	2,00
E. B.	1,00
Mariano Baranda	1,00
Maximino Pérez	2,00
Mateo Heras	2,00
Mario Marcado	2,00
Guadalupe Martín	2,00
Atilano Galán	2,00
Manuel Santoveña	1,00
Francisco Alvarez	1,00
Demetrio de Francisco	1,00
Ramón Catalina	1,00
José Antonio Hernández	1,00
Manuel Morán	0,50
Un español	0,50
José García	0,50
Benigno López Díaz	3,00
Antonio Oliva	1,00
L.	0,50
Antonio Mangada	1,00
Juan Herráiz	1,00
Ceferino Vidal	1,00
Petra Martín	2,00
Jacinto Gómez	1,50
Consuelo y Gaspar Cruz	2,00
Lolita Queipo	0,30
José y Francisco Queipo	0,40
Antonio de Pablo	0,50
Domingo Sánchez	0,50
Adela González	1,00
Amparo Picón	1,00
Anita Dombelilla	1,00
Alfredo Hernández	0,50
Isabel Sánchez	0,55
Angeles García	1,50
Hermanos Sevilla	1,00
Carmen Sánchez	0,50
Pedro Pérez	1,00
María Teresa Pérez	1,00
Angeles Domeque	1,00
Consuelo Serrano	0,50
Carmen Pidal	1,00
Delfina Pidal	1,00
Juan Vivar	0,20
Hermanos Lucero	1,00
Emilio Ramos	2,00
Antonio López	0,25
Manolita Barrado	2,00
Dolores Castillo	0,50
Miguel Riaza	0,50
Aurelio Pérez	0,50
Romeral Quevedo	1,00
Hermanos Lucero	2,00
X. X.	1,00
Emilio Ballesteros	1,00
J. V.	1,00
José G. Mendiola	1,00
Luis G. Moreno	0,50
Antonio González	1,00
Francisco Sánchez	0,50
Plácido Mediero	1,00
Donato Martín	3,00
José Alvarez Marrón	1,00
Luciano García	2,00
Matrimonio Jiménez	5,00
Alfonso Pérez	1,00
Piedad Hernández	1,00
Dos señoras azañistas	25,00
El niño Enrique Arias	4,00
Operarios de un taller de fumistas de la calle del General Alvarez de Castro	72,85
Niña María del Carmen Marcos	1,50
Varios simpatizantes de Tetuán:	
Aurelio	5,00
Paco	5,00
Benjamín	2,00
Romero	1,00
N. N.	5,00
Eliseo	2,00
Licurgo	2,00
F. González	5,00
De Peñarroya, Pueblo Nuevo, recibimos los siguientes donativos:	
Un cartero	5,00
Otro	1,00
Un oficial de Correos	5,00
Un maestro nacional	2,00
Presos de la cárcel de Avila	50,00
R. García, de Maranchón	2,00
Premio obtenido en el número 18.547, del sorteo del 22 de Diciembre, por la participación de dos pesetas, remitida por D. Ramón García, de Maranchón	10,00
Gregorio Alvarez, de Santa María de los Oteros (León)	5,00
Félix Barrio, de Olombrada	10,00
Recibido de A. Barberá, de Barcelona:	
Ramón Miralles	2,00
Dionisio Galí	1,00
Emilia Guasch Barberá	1,00
Conchita Guasch Barberá	1,00
J. M. B.	1,00
José María Valldosera	1,00
Concepción Barberá de Guasch	1,00
Pedro Guasch Gosa	2,00
Pedro Guasch Barberá	1,00
Luis Gomis	1,00
José María Baldo	1,00
Isidro Valldosera Martín	1,00
Pepita Guasch de Valldosera	1,00
Pilar Barberá de Valldosera	1,00
Juan Valldosera Guasch	1,00
María Barberá Blas	2,00
Antonio Barberá Blas	5,00
Personal del Economato del Norte, de Valladolid	17,00
Total	45.270,75

GRAN FESTIVAL

EN EL

TEATRO MARIA GUERRERO

A BENEFICIO DE LOS NIÑOS HUERFANOS DE ASTURIAS, ORGANIZADO POR LA AGRUPACION ARTISTICA **EL PINAR**

Hoy, 6 de Enero, a las 5,30 en punto

PROGRAMA

Primero.—La farsa cómico-dramática en un prólogo y tres actos, en prosa, original de D. Leandro Navarro y D. Adolfo Torrado, titulada **LOS HIJOS DE LA NOCHE.**

Segundo.—Recitación de poesías por D. José María Santos, entre ellas, una escrita expresamente para este festival por el aplaudido autor D. Javier de Burgos.

Tercero.—Concierto de música popular de la Agrupación musical **MARQUINA,** bajo la dirección de don Antonio Marquina.

Cuarto.—Exhibición de baile americano, por el joven Sr. Gómez.

Tomarán parte también el eminente tenor José Luengas, el popularísimo humorista Guillén y la canzonetista señorita María Luisa Moneró.

Amenizará el festival la orquesta **BROWN.**

Localidades, por invitación, en **Perfumería Roa,** Montera, 45; **Nuevas Sederías,** Preciados, 14; **Restaurante Evogrio** (Dehesa de la Villa), y Embajadores, número 4.

EL VERDUGO CURANDERO

El Sr. Calvo Sotelo, a quien «A B C» llama «ilustre ex ministro de Hacienda» — aquí sí que encaja bien aquello de «ni lo uno ni lo otro»—, con esa desenvoltura y desfachatez que le caracterizan desde sus años juveniles, que le permitió saltar desde el constitucionalismo más puro a la dictadura, desde el fanatismo maurista al más cruel antimaurismo, hizo unas declaraciones que serán leídas con asombro en el país.

Este personaje, de quien el «señor» dijo que había costado más a España que las guerras coloniales; que aumentó la Deuda pública en miles de millones; que confeccionó unos presupuestos extraordinarios famosos para engañar al país con sus juegos malabares de la política de nivelación; que hizo aquellas conversiones asombrosas, trocando Deuda perpetua en Deuda amortizable; que intervino en los cambios para derrochar millones; que metió a España en el empréstito oro; que creó el Banco Exterior, etc., etc.; este secretario de despacho del dictador, que fué a deshacer en Hacienda lo que en materia municipal habían urdido en Gobernación; que ahora nos quiere salvar con un plan político del más puro arbitrismo, absurdo y disparatado, quiere presentarse con la toga del consejero y con aires de dómine para arremeter con la obra financiera de la República.

¡Qué sarcasmo! Desde 1931 todos los ministros de Hacienda, tanto los monárquicos como los republicanos, han tenido que luchar principal y esencialmente con las dificultades que el Sr. Calvo Sotelo creó con sus disparatadas y catastróficas medidas político-económicas, dificultades que vàn a ir en progresivo aumento, porque ahora comienzan las cargas de la amortización de las deudas que él emitió; porque hay que recoger dentro de dos años los bonos oro; porque es obligado hacer frente a compromisos de todo género entonces contraídos.

En cualquier país del Mundo, con alguna sensibilidad política, a personajes como el señor Calvo Sotelo se les condena a silencio perpetuo.

LA PRUEBA AL CANTO

En nuestro número de ayer publicamos un editorial que titulábamos «Otro aldabonazo», comentando la peligrosa intransigencia, la incomprensión lamentable de nuestras clases conservadoras, irreductibles en sus propósitos de mantener los más abusivos y absurdos privilegios e incapaces de cumplir sus deberes sociales y políticos que exigen las horas que vivimos.

No tuvimos que esperar mucho para encontrar pruebas irrebatibles que de manera absoluta, en términos categóricos, confirmasen nuestros asertos. Mejor dicho, no tuvimos que esperar nada, porque al mismo tiempo que los lectores de LA LIBERTAD podían conocer aquellas nuestras reflexiones, en varios diarios de la mañana se insertaba una nota del Bloque Patronal combatiendo el simple anuncio de una orden del ministerio de Trabajo «prohibiendo a las Compañías de explotaciones que al readmitir a los obreros despedidos por huelga ilegal sean colocados al final de sus plantillas y obligándoles a respetar los derechos adquiridos».

El Bloque Patronal, con razones y argumentos sacados del derecho positivo, planteando el problema del valor jerárquico de las normas jurídicas, fundándose en la inretroactividad de las leyes, termina por negar fuerza de observancia y poder de obligar a la orden en cuestión.

Comentando «A B C» la mentada nota, con sus ideas, lenguaje y estilo peculiares, después de afirmar que la disposición ministerial encierra «un mal ejemplo moral» y de invitar para que el asunto sea llevado al Parlamento, a fin de «saber qué dice allí el ministro para justificar su orden», termina aseverando «que en legislación social que desde el ministerio de Trabajo preparó el Sr. Largo Caballero no se llegó a este extremo a que ahora llega el Sr. Anguera de Sojo».

El mismo espíritu, las mismas palabras, idénticas actitudes son éstas que las adoptadas por las derechas el día que el ministro de Agricultura defendió la «ley de Yunteros» o abogó por el proyecto de «acceso a la propiedad» de los obreros del campo, a quien llegaron a calificar de «revolucionario», de «marxista» y de «demagogo».

No tienen remedio ni enmienda estas gentes, capaces de provocar los mayores conflictos, las más graves catástrofes sociales, con tal de no ceder un ápice en sus preeminencias y privilegios. El Mundo es, por lo visto, sólo de ellos y para ellos, y el resto de los humanos no tienen más derechos que los que esos señores potentados quieran concederles.

Pagarán muy caro este gravísimo error, porque los sentimientos de la paz y la armonía social de que tanto hablan, que llevan en los labios, pero no en el alma, no se consiguen ni se logran con esas intransigencias cerriles. En todo son lo mismo. ¡Y se llaman cristianos!

LA UNION DE LOS REPUBLICANOS

Don Alvaro de Albornoz ha iniciado las gestiones que se le encomendaron en la reunión celebrada en LA LIBERTAD, entrevistándose con los señores Maura, Del Río y Sánchez Román

Ayer tarde visitaron al ex presidente del Tribunal de Garantías, D. Alvaro de Albornoz, algunos informadores, con quienes sostuvo la siguiente conversación:

—Ha llegado a mis noticias—comenzó diciéndoles—que circula una nota en la que se dice que los Sres. Maura (D. Miguel) y Del Río habían recibido una invitación mía para asistir a una reunión en la que se buscarían puntos de coincidencia entre los partidos republicanos de izquierda y que los citados ex ministros se habían negado a ello. Esto no se ajusta a la verdad. Las gestiones que a mí se me encomendaron en la reunión que el lunes celebramos en LA LIBERTAD no van encaminadas a unir a los republicanos de izquierda solamente. Se trata de buscar un programa de acción común entre todos los partidos republicanos Esta y no otra es la realidad.

—¿Y ha iniciado usted ya sus trabajos?

—Sí. Ayer me entrevisté con los Sres. Maura y Del Río, jefes de los partidos republicano conservador y republicano progresista, y hoy he visitado al Sr. Sánchez Román, jefe del partido republicano nacional.

—¿Qué impresión ha sacado usted de esas entrevistas?

—Nada puedo decir de ello, por un elemental deber de discreción y de cortesía. Nos hemos de reunir todavía los representantes de los partidos, y en esa reunión daré cuenta del resultado de mis trabajos y gestiones. Hasta tanto, no me parece correcto ni prudente decir nada.

—¿Continuará usted sus gestiones?

—Desde luego. Pienso ponerme en contacto con otros prohombres republicanos.

—¿Se entrevistará usted con don Manuel Azaña?

—Yo pienso hacer una gestión cerca del Consejo nacional del partido de Izquierda Republicana para tratar de lograr mis propósitos. Pero si el ilustre ex presidente del Consejo viene a Madrid, me entrevistaré con él, independientemente de la gestión que haya hecho cerca del partido que dirige.

—¿Cuándo se celebrará esa reunión a que ha aludido usted antes?

—Todavía he de realizar determinadas gestiones antes de que esa reunión se celebre. Pero seguramente se llevará a cabo uno de los días de la próxima semana.

Nada más dijo el Sr. Albornoz, y hemos de limitarnos a reproducir su referencia.

Creemos, sin embargo, que apenas realice la gestión que anuncia cerca de Izquierda Republicana, sin hacer ninguna visita más, que no es necesaria, puesto que todos los demás jefes de partido asistieron a la reunión celebrada en la Redacción de LA LIBERTAD, en que se le confió la misión que está llevando a cabo, congregará a todos, principalmente a estos últimos, para darles cuenta del resultado de sus gestiones.

LO QUE PIDE "EL DEBATE"

"El año de la revisión"

«El Debate» pasó del año viejo al año nuevo llamando al que hemos empezado, a 1935, «el año de la revisión»... Y tal como el pío diario preconizaba, a los cinco días de vida en el año ya se habla, con apariencias de seriedad, de revisar la Constitución.

¿Irá adelante el propósito de la Ceda? ¡Allá veremos! Las consecuencias del intento podrían incluso ser contrarias a los intereses que le mueven. Tras de la Cámara que proponga ha de venir la Cámara que realice, y esta Cámara realizadora—revisadora y modificadora de la Constitución — habría de elegirla el país, que no hay razón — ¡ni mucho menos!—para que en las elecciones venideras se produzca como en las pasadas... Ciertos descuidos son de difícil repetición.

Pero aborte o llévese a cabo el designio de «El Debate» y sus colaterales los cedistas, bueno es recordar al lector, como dato informativo, los trámites a que la revisión constitucional ha de someterse.

En el artículo 125 de la misma Constitución se preceptúa:

«La Constitución podrá ser reformada:

a) A propuesta del Gobierno..

b) A propuesta de la cuarta parte de los miembros del Parlamento.

En cualquiera de estos casos la propuesta señalará concretamente el artículo o los artículos que hayan de suprimirse, reformarse o adicionarse; seguirá los trámites de una ley y requerirá el voto, acorde con la reforma, de las dos terceras partes de los diputados en el ejercicio del cargo durante los cuatro primeros años de vida constitucional, y la mayoría absoluta en lo sucesivo.

Acordada en estos términos la necesidad de la reforma, quedará automáticamente disuelto el Congreso, y será convocada nueva elección para dentro del término de sesenta días.

La Cámara así elegida, en funciones de Asamblea constituyente, decidirá sobre la reforma propuesta y actuará luego como Cortes ordinarias.»

No es, como se ve, cosa tan sencilla como las gentes de «El Debate» desearían. Antes hay que levantar el estado de guerra...

¿Vamos a ello? No seremos quienes más pierdan los republicanos ¡Lo verá el que viva!

Almacén de quincalla destruído por las llamas

Sevilla, 5.—En el pueblo de Utrera, y durante la madrugada, estalló un violento incendio en un establecimiento de paquetería y quincalla propiedad de Francisco García González, situado en la casa número 30 de la calle de Bailén. Parece que el fuego se produjo a consecuencia de un corto circuito.

Las pérdidas se calculan en unas 80.000 pesetas.

El fuego produjo también algunos daños en las casas colindantes, donde hay establecidos una peluquería y un almacén de comestibles. Afortunadamente, no se han registrado desgracias personales.

Ministerio de Educación, Cultura y Deporte 2012

LAS CONVERSACIONES DE ROMA

Se considera que el acuerdo entre Francia e Italia consolidará la paz en Europa

Trascendencia de las conferencias iniciadas ayer

Roma, 5.—A las nueve y media de la mañana se ha celebrado la primera entrevista del ministro de Negocios francés, M. Laval, con Mussolini.

A la primera entrevista de los señores Laval y Mussolini asistieron el embajador francés, Sr. Chambrun, y el Sr. Suvich, subsecretario de Negocios extranjeros.

Los Sres. Saint-Quentin y Leger estaban reunidos entretanto con el ministro de Negocios extranjeros, barón de Aloisi.

La conferencia celebrada entre Mussolini y Laval ha durado dos horas, y su resultado ha sido un progreso fructífero hacia el acuerdo francoitaliano.

En la conferencia se discutieron tres problemas: primero, el «status» de los italianos que residen en Túnez; segundo, la rectificación de las fronteras de Libia y Somaliland; tercero, un pacto general para el mantenimiento de la independencia de Austria.

Aunque se ha conseguido un acuerdo sobre los dos primeros puntos, todavía quedan por discutir algunos detalles, incluso la cuestión de la participación en el dominio del ferrocarril de Djibouti a Addis Abeba.

Los dos hombres de Estado se mostraron substancialmente de acuerdo sobre el problema de la independencia de Austria; pero las reservas de Hungría hicieron necesario un «modus vivendi» para proteger los derechos de Hungría. La integridad de la frontera austríaca y el mantenimiento de las actuales fronteras de Hungría significaría el abandono por parte de Hungría de su política tradicional de la revisión del Tratado de San Germain, y por eso el «modus vivendi» dispone que mientras que Hungría hace reservas conservando su derecho tradicional, siempre quedará dentro de la órbita del Convenio de la Sociedad de Naciones, o sea que nunca se acudirá a la guerra o actos de violencia.

Como consecuencia de esta actitud, hay una perspectiva concreta sobre un pacto general que mantendrá la paz de Europa central.

Las conversaciones entre Mussolini y Laval se celebraron en el Palacio de Venecia.

Terminada la entrevista, el señor Laval se dirigió al Palacio del Quirinal, donde fué recibido en audiencia por el rey Víctor Manuel.

Los dos acuerdos primeros

En la primera entrevista celebrada hoy entre el «duce» Mussolini y el ministro de Relaciones exteriores de Francia, Sr. Laval, han convenido en la rectificación de la frontera de Libia y en un nuevo «statu quo» de los italianos residentes en Túnez. Han convenido también en un «modus vivendi» para el mantenimiento de la independencia de Austria, con la adhesión de Yugoslavia y Checoslovaquia. Hungría firmará; pero con reservas.

Almuerzo en el Quirinal, y otra conferencia

El Sr. Laval marchó después al Quirinal, donde almorzó con el rey. La reina estuvo situada entre los Sres. Mussolini y Laval.

Se ha observado que al final del almuerzo dado en Palacio, y ofrecido por el rey, el Sr. Mussolini y Laval han conversado extensamente solos en medio del salón.

Actos de atención

Roma, 5.—El ministro de Negocios extranjeros de Francia, monsieur Pierre Laval, estuvo esta tarde en la tumba de los reyes de Italia, donde depositó coronas de flores.

Después el Sr. Laval marchó al monumento del Soldado Desconocido italiano, depositando igualmente coronas de flores.

Una recepción en la Embajada francesa

Esta tarde el Sr. Laval ha recibido al subsecretario de Negocios extranjeros italiano, Sr. Suvich, con quien ha conferenciado acerca de las negociaciones en curso. Mientras, los Sres. Léger y Saint-Quintin y los jurisconsultos franceses han proseguido con los técnicos italianos el estudio de los diversos puntos que quedan todavía por reglamentar entre Italia y Francia.

Después, el Sr. Laval recibió en el Palacio Farnesio, acompañado de los embajadores de Francia en el Vaticano y en el Quirinal, a la colonia francesa eclesiástica y seglar, conversando animadamente con diversas personas.

Un banquete oficial.--Brindis expresivos

Por la noche se ha celebrado un banquete oficial, dado por Mussolini en honor de Laval.

A los brindis, el ministro francés ha dicho que otra guerra significaría el fin de la civilización, declarando que Francia e Italia deben trabajar juntas.

«No hay ningún lugar más apropiado para salvar nuestra civilización que Roma, la cuna de la civilización antigua.» Dirigiéndose a Mussolini, el Sr. Laval le pidió: «Comprometámonos a unir nuestros esfuerzos para el mantenimiento de la paz.» Calificó a Mussolini como el hombre que ha escrito la página más importante de la historia moderna de Italia. Después hizo un sincero llamamiento para la colaboración con todas las naciones para mantener la paz, añadiendo: «Hemos hecho ya algo a favor de esto en Ginebra; pero el porvenir es todavía incierto.»

Impresiones favorables de la primera jornada

Roma, 5.—En esta primera jornada de la estancia oficial del señor Laval, se ha observado al final una impresión claramente favorable. Así lo ha manifestado el ministro francés de Negocios extranjeros a los periodistas de su país, sin que, naturalmente, por un elemental deber de corrección diplomática haya precisado las razones de su optimismo, que es compartido en los círculos italianos.

Como se anunció, seguramente no se llegará al acuerdo definitivo antes de mañana por la tarde.

Todo el día de hoy los peritos franceses e italianos, diplomáticos y jurisconsultos han proseguido juntos el trabajo para ultimar los textos de los Convenios en proyecto. Y este trabajo de redacción se proseguirá todavía mañana; pero desde ahora puede darse por cierto el buen éxito de la empresa.

La prolongada conversación que ha permitido esta mañana a los Sres. Mussolini y Laval confrontar sus respectivos puntos de vista sobre la mayor parte de los problemas de la política europea no dejan lugar a dudas. Por la comunidad de su origen popular, por su sentido de la realidad e incluso por sus edades iguales, cincuenta y dos años los dos, los Sres. Laval y Mussolini estaban especialmente calificados para comprenderse y para entenderse.

Los brindis pronunciados en el Palacio de Venecia por los señores Mussolini y Laval, expresan claramente la feliz evolución de las relaciones francoitalianas. El «duce» afirmó resueltamente el deseo de su país de contribuir a armonizar los intereses de los diversos Estados de la cuenca denubiana sin excluir a ninguna potencia que quiera asociarse a esa obra de paz. «Perseguimos Francia e Italia—dijo—objetivos comunes, algunos de los cuales sobrepasan la esfera de las relaciones francoitalianas y revisten una significación más amplia, una significación europea.

Por su parte el Sr. Laval, después de expresar a Italia la solidaridad de Francia, ha manifestado que los acuerdos entre los dos países vecinos eran, no solamente necesarios para sus propios intereses, sino que debían llegar a la consolidación de la paz.

«El Mundo—dijo—pasa por momentos graves. Con interés apasionado, todos los que sienten el ideal de la paz tienen hoy sus ojos fijos en Roma.»

Mañana, al terminar las conversaciones, se sabrá por fin en qué medida Francia e Italia están dispuestas a colaborar en el porvenir para asumir ante el Mundo sus deberes de solidaridad internacional.

El acuerdo francoitaliano asegurará la paz de Europa

Roma, 5.—Se ha sabido esta noche que con la visita del ministro de Relaciones exteriores de Francia, Sr. Laval, a Roma, se ha asegurado un pacto de paz que comprende a toda Europa. La visita de Laval será seguida de la del ministro de Relaciones exteriores de Checoslovaquia. Eduardo Benes, a fines de Enero, y de la visita del ministro de Relaciones exteriores de Rumania, en Febrero.

La United Press ha sabido, de fuente autorizada, procedente de medios oficiales, que las conversaciones entre Mussolini y Laval han iniciado el movimiento de paz más grande de la postguerra. El optimismo en muchos sectores es debido a las cordiales relaciones entre Laval y Mussolini; en segundo lugar, a los discursos de amistad pronunciados por ambos hombres de Estado en la comida de esta noche; en tercer lugar, por el espléndido sentimiento que reina entre las dos delegaciones, y en cuarto lugar, por el cordial telegrama enviado a Roma por sir John Simon, ministro de Relaciones exteriores de la Gran Bretaña. En este telegrama, sir John Simon expresa «los más calurosos y fervientes deseos por el éxito de las negociaciones de Roma», y se añade: «el acuerdo que Inglaterra espera que será negociado constituirá un feliz augurio para un acuerdo europeo más extenso al iniciarse en este año, que con tan buenos auspicios comienza».

Programa para hoy

Mañana, a las diez, tendrá lugar una nueva conversación entre los dos políticos, y por la tarde, a las cuatro, se celebrará una recepción organizada por el gobernador de Roma.

Mañana por la noche, el embajador de Francia obsequiará con una comida de gala, a la que asistirán importantes personalidades, en el palacio Farnesio.

La opinión de los países balcánicos

Viena, 5.—La opinión de los países de la cuenca del Danubio sobre el resultado de las negociaciones entre Mussolini y Laval para llegar a un acuerdo pacífico sobre las rivalidades francoitalianas en el centro de Europa y norte de Africa está muy dividida.

La mayoría de esos países creen que Laval pretende otro objetivo, y que tan pronto como el plebiscito del Sarre haya teminado, Laval intentará un acuerdo francoalemán, teniendo al resto de Europa como espectadores altamente interesados.

Antes del plebiscito desea, por lo tanto, Laval concluir un acuerdo francoitaliano, en parte, porque le serviría de importante apoyo moral en las negociaciones con Alemania, y en parte, para no verse obligado a compartir las energías entre esas dos cuestiones, de fundamental importancia.

Estos hechos no pasan desapercibidos para Mussolini, que, por lo tanto, fundamenta sus más estratégicos movimientos en ellos.

Durante varias semanas, Austria y Hungría han temido que Mussolini pudiera hasta cierto punto sacrificarlas, con el fin de obtener en Africa algunas concesiones de gran valor para Italia. Pero, sin embargo, cuando durante las fiestas de Navidad cambió repentinamente Checoslovaquia su actitud de todo el año con respecto a Hungría, iniciando un movimiento de reconciliación, los observadores diplomáticos sacaron la conclusión de que Mussolini llevaba ventaja con respecto a sus protegidos en el Danubio, así como también a sus aspiraciones en Africa, y que Francia se lo había hecho saber así a Checoslovaquia.

Desde luego, el resultado final de las negociaciones francoitalianas no parece que reportará alivio inmediato a las pretensiones húngaras sobre revisionismo; pero tampoco lograrán nada los otros países que pretenden que Hungría renuncie de una vez para siempre a la revisión.

Por otra parte, Austria jugará también un importante papel en lo que se refiere al resultado final, puesto que desea tener su independencia garantizada por Italia, Francia e Inglaterra, y no por sus vecinos Checoslovaquia, Yugoslavia, o no vecinos como Rumania.

Además, ni Austria ni Hungría tienen ningún interés en ser miembros de un pacto de garantía mutua, tal como la «Pequeña Entente» o la «Entente Balcánica», ni Italia quiere tampoco que tengan un interés de esa clase.

Austria y Hungría no quieren que ni Checoslovaquia ni Yugoslavia formen parte de los países que garanticen sus fronteras, porque de hecho implicaría la aceptación voluntaria de dichas fronteras, que se vieron obligadas a aceptar por la presión ejercida a consecuencia de su derrota en la guerra. Austria considera que el Ejército italiano, con la aprobación de Francia, constituye suficiente garantía para sus fronteras. Hungría, por su parte, cree que el Ejército y Marina de Italia en la frontera yugoslava, y el Ejército polaco en la frontera norte de Checoslovaquia, es bastante para su protección.

PASANDO EL RATO...

¡A ver! ¿Quién tiene la llave?

Con el título de «Un ruego» leemos en un diario monárquico:

«Los poseedores de la llave de gentilhombre con ejercicio que residan en Madrid, provincias o Extranjero, se servirán enviar su dirección al duque de Sotomayor, Miguel Angel, 27, por lo que les quedará reconocido.»

¡Y todavía hay quien dice que los aristócratas españoles han perdido el buen humor!

Detención de unos atracadores en Zaragoza

Zaragoza, 5.—Los individuos que fueron detenidos por la Policía como supuestos autores del atraco al comerciante de tejidos señor Obradors Aloy, hecho ocurrido en la calle de Miguel Servet, han sido reconocidos por el atracado.

Se llaman Esteban Veintemilla Rodiel, de treinta años, pintor, y Miguel Quiles Martín, de veintitres años, y de profesión albañil.

El ministro de Comunicaciones, en Córdoba

Córdoba, 5.—Llegó el ministro de Comunicaciones, marchando a una finca de campo en el término de Posadas. También llegó el subsecretario de Gobernación, señor Blanco, a quien mañana le obsequiarán sus paisanos con un banquete por su nombramiento.

LA SITUACION POLITICA

Fué aceptada ayer la dimisión del señor Martínez de Velasco

Una nota oficial sobre los extremos del discurso del señor Alcalá Zamora

El discurso del presidente de la República

Una nota del jefe del Gobierno

En la Secretaría del ministerio de la Guerra facilitaron ayer la nota anunciada por el jefe del Gobierno acerca del discurso pronunciado por el presidente de la República en los tres Consejos extraordinarios celebrados bajo su presidencia en Palacio.

Dice así:

«En el Consejo de ministros celebrado ayer terminó su excelencia el presidente de la República la elocuente exposición del tema «Tres años de experiencia constitucional», que ha absorbido la atención del Gobierno en tres reuniones consecutivas.

Son ya del dominio público el alcance y finalidad con que el jefe del Estado ha creído oportuno abordar la cuestión. Le ha animado a ello, de una parte, la circunstancia de haber entrado en la segunda mitad del plazo de su mandato, porque antes, el justificar su experiencia hubiera parecido prematuro, y después, tardío.

Y, por otra parte, la perspectiva relativamente cercana de una posible revisión constitucional, que con distintos puntos de mira se dibuja en la intención de todos o casi todos los sectores políticos, no como prevención, ni siquiera como consejo, sino con el título informativo de una relación de hechos que merecerá próximamente una amplia referencia, el presidente de la República ha ido destacando con su patriótica elocuencia y con su intachable objetividad aquellos puntos en que la función de los Poderes del Estado o la interpretación de un precepto constitucional aconseja, en aras de la experiencia, ser tenidas presentes para cuando llegue la oportunidad de la tarea revisora, sin que se prejuzgue en lo más mínimo su tendencia ni su resolución. Siempre señalando el pro y el contra, las ventajas e inconvenientes que prácticamente subrayó en la aplicación del Código fundamental, su excelencia ha dedicado principalísima atención y ha acertado a darles el singular relieve que les corresponde por su importancia a los siguientes problemas: Autonomía regional, Iglesia, propiedad, Senado, deslinde de Poderes, Presupuestos y Tribunal de Garantías.

Se comprende fácilmente que el tema general ofrece demasiada hondura y complejidad bastante para justificar que el Gobierno medite y delibere antes de formular su juicio.

Es de su propósito, ya queda dicho, ampliar oportunamente esa referencia. Por hoy se limita al anticipo de su primera impresión y a consignar la complacencia con que el Consejo ha oído la oración del jefe del Estado, inflamada desde el principio al fin del espíritu patriótico y de las altas dotes que son públicamente reconocidas en la primera autoridad de la República.»

Cuando abandonó el Sr. Lerroux su despacho, los periodistas le preguntaron si la anterior nota se ampliaría debidamente más tarde.

El presidente contestó:

—Sí; ya la ampliaremos dentro de unos días, porque primero tiene que reconstruir las piezas oratorias su propio autor.

Abandonan el Gobierno los ministros sin cartera, señores Martínez de Velasco y Pita Romero

El partido agrario continúa representado en el Gabinete por el señor Cid

El Sr. Lerroux, que permaneció toda la mañana de ayer en su despacho del ministerio de la Guerra, conferenció extensamente con los Sres. Martínez de Velasco y Guerra del Río.

Al abandonar el ministerio a la una y media de la tarde habló el Sr. Lerroux con los informadores, a quienes dijo:

—Me ha visitado el Sr. Martínez de Velasco para plantear definitivamente su resolución de separarse del Gobierno, aunque dejará en el mismo a su representante, señor Cid, por entender que, normalizada la situación, nada había que aconseje la continuación de los ministros sin cartera. Yo, lamentándolo mucho, no he logrado convencerle para que desistiera de su actitud.

—El Sr. Pita Romero, ¿seguirá como ministro sin cartera?

—Creo que, cesando el Sr. Martine zde Velasco, no hay razón para mantener esos cargos, máxime si se tiene en cuenta que la incompatibilidad que pudiera haber entre el acta del Sr. Pita Romero y la embajada extraordinaria cerca del Vaticano que desempeña no existe en la nueva ley de Incompatibilidades.

Una nota del Sr. Martínez de Velasco

El jefe del partido agrario, señor Martínez de Velasco, envió ayer a los periódicos la siguiente nota:

«Hace ocho días visité al señor Lerroux para expresarle mi decisión de dimitir el cargo de ministro.

No pude llevar a efecto de momento esta resolución, porque en mi propósito de rendir el debido tributo de respeto y consideración al jefe del Estado, deseaba asistir a los Consejos ya celebrados bajo su presidencia, en los que había de exponer, como lo hizo, con competencia y brillantez insuperables, las reflexiones que le sugerían la práctica de la Constitución

FRACASA UN ATRACO

Intentan robar una tienda de comestibles

Un guardia muerto y otro herido

Anoche, a las nueve y media, un grupo de malhechores penetró en la tienda de comestibles de don Hilario Rodríguez, establecida en el número 6 de la calle de Fernando el Católico.

Cuando iban a apoderarse del dinero que había en el cajón del mostrador acudió una pareja de Seguridad, formada por los guardias Benito Rodríguez Fernández y Feliciano Loranca Alonso, que fueron tiroteados por unos individuos que protegían el asalto.

El guardia Benito recibió un balazo en el cuello, resultando muerto, y su compañero Feliciano sufrió una herida grave en un muslo.

Los pistoleros huyeron en dos automóviles que previamente habían cogido y que les esperaban en la calle de Fernando el Católico.

No pudieron llevarse el dinero que había en la tienda.

El Juzgado tomó amplias declaraciones al guardia herido y a los choferes de los automóviles que los pistoleros utilizaron en su delito.

La Policía sigue una pista para detener a los malhechores.

Ministerio de Educación, Cultura y Deporte 2012

en los tres primeros años de su mandato.

Pero cumplido este deber, no existe ya ninguna razón que pueda justificar el aplazamiento en la ejecución de la resolución adoptada, y hoy mismo he vuelto a visitar al señor presidente del Consejo para decirle que desde este momento me considero voluntariamente eliminado de la obra de Gobierno.

La razón que motiva esta determinación es obvia. Me resistí cuanto pude a aceptar carteras en Gobiernos anteriores, y si últimamente lo hice fué por considerar que en las circunstancias en que éste se constituía era un deber patriótico imponerse el sacrificio de asociarse a su obra; pero habiendo desaparecido, por fortuna, los motivos que justificaban esta decisión; restablecida la normalidad y convencido de que no es indispensable mi consejo, no hay ya nada que abone mi permanencia en él, ya que por estas razones ella supondría, más que la prestación de un servicio al país, el deseo de conservar una prebenda, a las que jamás aspiré en mi vida política.

Mi apartamiento de las responsabilidades del Poder no supone, [illegible] complazco proclamándolo, [illegible]iento de una obra de colaboración con el Gobierno constituido, que prestaré al frente de mi partido en el Parlamento, y en él, con la presencia del Sr. Cid, que deseando, como expresamente me manifestó, asociar su determinación a la mía, ha de permanecer dentro de él, defiriendo a mi ruego, y por expreso designio de mi voluntad, ya que no quiero que mi actitud se pueda prestar a ninguna otra clase de interpretaciones.

Al abandonar el Gobierno tengo que expresar mi reconocimiento a su presidente y a todos los demás compañeros, con los que he convivido durante mi breve permanencia en él en un ambiente de cordialidad que difícilmente podré olvidar, como recordaré siempre los bondadosos requerimientos de que he sido objeto por parte del Sr. Lerroux para que desistiera de mi propósito.»

El Sr. Lerroux dice que ya no hay huecos en el Gobierno

A las cinco y media de la tarde llegó a la Presidencia el señor Lerroux, que venía de casa del oculista de someterse a la curación diaria de la afección que sufre a la vista.

Dijo a los periodistas que no tenía ninguna nueva noticia que comunicar después de las facilitadas en Guerra relativas al avance del discurso del Sr. Alcalá Zamora.

—¿Y esos huecos?—dijo un periodista refiriéndose a la próxima reorganización ministerial.

—No existen—replicó el Sr. Lerroux—, pues como ustedes saben no hay nada más que la renuncia de su cargo del Sr. Martínez de Velasco, y como ministro sin cartera su dimisión no representa hueco alguno.

Momentos después conferenciaron con el Sr. Lerroux el ministro de Industria y el Sr. Guerra del Río.

Más tarde le visitó el embajador de España en París, Sr. Cárdenas, que ha venido a Madrid para dar cuenta del estado de ánimo del Gobierno francés en relación con las negociaciones comerciales que se están desarrollando entre las dos Repúblicas vecinas.

Asimismo conferenció con el señor Lerroux el ministro de la Gobernación, quien, según referencia del propio presidente, se había limitado a hablarle de algunos asuntos de trámite.

A las ocho de la noche abandonó su despacho oficial el jefe del Gobierno, que saludando a los periodistas les preguntó:

—¿Tienen ustedes alguna noticia?

—No, ninguna—contestaron los reporteros Y añadieron: —¿Se podrán publicar ya las referencias que se conocen acerca del discurso pronunciado por el Sr. Alcalá Zamora en estos últimos Consejos de Palacio?

—No—contestó el presidente—, porque no tiene razón de ser, ya que se va a facilitar una reproducción casi taquigráfica de los discursos. Yo les doy mi palabra de honor de que nada se ocultará, porque cuanto ha dicho el presidente de la República debe ser conocido, y no hay nada que tenga que ser ocultado.

Los periodistas preguntaron a su vez al Sr. Lerroux si había alguna noticia, puesto que él aparentaba conocerla al hacerles a ellos la misma pregunta.

—No; es que a veces ustedes tienen noticias o circulan rumores que a mí me interesa conocer, aunque no sea más que para desmentirlos.

Anunció el presidente que hoy pasará el día en el campo, y añadió:

—El lunes será otra cosa.

Otras notas políticas

Un recuerdo del jefe del Estado para los huérfanos de Asturias

El Sr. Alcalá Zamora ha dirigido el siguiente telegrama al gobernador general de Asturias, señor Velarde:

«La fiesta de mañana, en que me imagino reunidos y gozosos, sin exclusión ni rencor, a los niños todos de esa hermosa ciudad, cuya reconstitución material y moral tanto me interesa, me proporciona la primera alegría en la mirada frecuente de mi preocupación especial hacia la inolvidable región asturiana. Ruégole que exprese a esos niños, con ferviente deseo, de que esta su también primera alegría sellen en las almas infantiles los sentimientos de paz, amor y fraternidad que les encamine al logro en su madurez de justicia social y grandeza patria.»

La audiencia presidencial

El ministro de Justicia cumplimentó ayer al presidente de la República.

Este recibió después en audiencia a D. Miguel de Unamuno, a D. Luis Fernández Valderrama, a D. Esteban Bergia, administrador de Correos de Ceuta; a D. Juan Antras, y a D. José María Roldán.

También recibió en audiencia al coronel de Infantería D. Luis Trucharte y al teniente de Ingenieros D. Manuel Sánchez Suárez.

Don Salvador de Madariaga no estaba encargado por la Sociedad de Naciones de una misión acerca del conflicto entre Bolivia y Paraguay

En el diario «A B C», en su número correspondiente al día 4 de Enero de este año, y en un artículo titulado «Democracia y régimen», se alude a una supuesta misión encomendada por la Asamblea de Ginebra a D. Salvador de Madariaga cerca del Gobierno de Wáshington, conducente a poner término a las hostilidades entre Bolivia y Paraguay.

El ministerio de Estado puede afirmar que esa noticia carece de todo fundamento.

Chofer recompensado en Gobernación

El ministro de la Gobernación, al recibir a los periodistas, les presentó al chofer Lorenzo García Mostaza, que con motivo de los pasados sucesos expuso su coche, que fué deteriorado por los revolucionarios, quienes prendieron fuego al vehículo.

El Sr. Vaquero entregó al citado chofer en nombre del Gobierno la cantidad de 1.000 pesetas. El vehículo ha sido asimismo reparado por cuenta del Estado.

De madrugada en Gobernación

El ministro de la Gobernación, al recibir esta madrugada a los periodistas les manifestó que anoche una pareja de guardias vió a un grupo de individuos que penetraba en un establecimiento de la calle de Fernando el Católico, esquina a la de Escosura. Como los guardias sospecharan de dichos sujetos, se dirigieron al establecimiento, y en aquel momento desde un automóvil, donde sin duda se habían quedado otros dos para guardar la retirada de los que habían penetrado en el local, dispararon contra los agentes de la autoridad, matando a uno de ellos e hiriendo al otro en una pierna. También han resultado heridos en este suceso una mujer y una niña.

«Al ruido de los disparos—continuó diciendo el ministro de la Gobernación—, los que intentaban el atraco huyeron rápidamente en unión de sus compañeros, sin lograr consumar el hecho. El guardia herido—agregó el ministro—ha manifestado que no tuvieron tiempo de repeler la agresión, porque cuando se dirigían a la tienda donde se pretendía cometer el robo los atracadores les hicieron una descarga.

Agregó que se había confirmado que Aurelio Rodríguez era el autor del crimen de Vadín. Este está convicto y confeso, y además ha indicado los nombres de los coautores.

Y terminó diciendo que de Oviedo le han comunicado que continúa la recogida de armas. La Guardia civil se ha incautado de 102 armas de fuego, 324 cartuchos de guerra y 13 de dinamita. Se han practicado nueve detenciones.

ADJUDICACION

El premio Marvá

El Patronato de esta Fundación ha adjudicado el premio de 1934, sobre el tema «El problema de la unificación de los seguros sociales fuera de España», a D. Enrique Luño Peña, concediéndole 4.000 pesetas y cien ejemplares del trabajo premiado.

Ha acordado, además, conforme a la condición 4.ª del concurso, conceder a D. Juan Francisco Arjona Hermosilla la cantidad de 1.000 pesetas como compensación al trabajo realizado, sin derecho a que se publique por cuenta del Patronato.

La entrega del premio tendrá lugar el próximo martes, día 8, a las doce de la mañana, en el Instituto Nacional de Previsión, Sagasta, 6, de conformidad con lo dispuesto en la cláusula 7.ª de la escritura fundacional.

Las mujeres
deberían todas saber que la
REGLA SUSPENDIDA
reaparece con PILDORAS
FORTAN
Bote, 5 pesetas, en farmacias
Detalles: LABORATORIOS
KLAM, REUS

INFORMACION MUNICIPAL

CLISE DEL DIA

Desde que ocupa la presidencia de la Comisión gestora hemos advertido en el Sr. Salazar Alonso una idea predominante: la de construir un estadio municipal. En cuantas ocasiones se le han presentado la ha vertido ante los periodistas, y ya ayer le dió el que pudiéramos llamar golpe de gracia.

Ya se ha nombrado la Comisión que ha de llevar a la práctica tan luminosa idea, y los acuciamientos a los técnicos de la casa no se han descuidado. En breve se anunciará un concurso de anteproyectos, y con la posible rapidez se procederá a elegir el más conveniente para su ejecución.

No hemos podido adivinar el motivo de estas prisas tan grandes que le han entrado al presidente de la Comisión gestora para dotar a Madrid de un campo de deportes. Cierto es que no existe un estadio como el que seguramente imagina el Sr. Salazar Alonso; cierto es también que este estadio habrá de proporcionar trabajo para su construcción e ingresos al Municipio después de construído; pero vemos que hoy se practican aquí toda clase de deportes en lugares adecuados: el fútbol, la natación, las carreras de caballos, las corridas de toros son espectáculos que se ofrecen en bastante aceptables condiciones a los madrileños.

Deducimos de ello que ese gran estadio municipal que atormenta la mente del Sr. Salazar Alonso no lo echa muy de menos el vecindario. ¿Por qué, pues, ese marcadísimo deseo de acelerar su construcción? Explicaciones acerca del caso no se han dado.

Faltan aún muchos grupos escolares para cubrir las necesidades de la enseñanza en Madrid; es notoria la escasez de mercados en la capital y sus aledaños; urgen las reformas urbanas dentro y fuera del casco de la ciudad; el Viaducto, Caballerizas, la plaza de Benavente, el Palacio municipal, etc., etc., aguardan la atención de los rectores de la vida local.

¿No sería mejor imprimir celeridad a esos trabajos que malgastar las energías en dotar a la capital de la República de un nuevo campo de deportes?

Las dificultades han de ser, poco más o menos, las mismas, y siempre resultaría más eficaz para los madrileños la energía empleada en vencer las que se opongan a la realización de aquellas reformas que la que se pusiese a contribución para hacer un estadio municipal.

No es que nos parezca mal que Madrid tenga ese estadio y que lo tenga pronto; lo que anhelamos es que se establezca para las obras municipales un lógico orden de prelación.

Ahora bien: si el estadio ha de venir en seguida merced a la férrea voluntad del Sr. Salazar Alonso, bien venido sea y nos resignaremos a esperar con paciencia la posterior llegada de los grupos escolares, los mercados, las mejoras en la pavimentación y el alumbrado, la pavimentación del extrarradio, los planes de reforma interior, la rebaja de algunos impuestos, como el de inquilinato, etcétera, etc.

Y cuando pasado algún tiempo, admirando las proezas de los que los griegos llamaban estadiodromos, recordemos a quien se debió la construcción de tan magnífico espacio, nuestros labios musitarán, a modo de plegaria, estas palabras: «¡Bienaventurado sea Salazar el deportivo!»

Notas informativas

La charla del Sr. Salazar Alonso

El presidente de la Comisión gestora dijo ayer a los periodistas que había conferenciado con el señor Lerroux sobre dos asuntos de interés. Uno de ellos es el relativo al centenario de Lope de Vega, y otro el que se refiere al homenaje que ha de dedicarse a la memoria de Ricardo Fuente con motivo del aniversario de su fallecimiento.

Respecto al primer asunto manifestó que hay una propuesta de los archiveros de la villa en extremo interesante. En ella se señalan detalles de la vida y obra dramática de Lope, vicisitudes de su teatro, su valoración estética, epistolario, poesías y canciones, fiestas reales, vida social y literaria de Madrid, documentación, Iconografía, etc., etc.

Para el volumen que se editará se solicitarán colaboraciones de los Sres. Salazar Alonso, Menéndez Pidal, Millares, Américo Castro, Manuel Machado, Azorín, Amezua, Dámaso Alonso, Montesinos, San Román y otros escritores extranjeros.

El volumen tendrá 500 páginas de texto y un centenar de láminas, y su importe se calcula en 40 pesetas ejemplar.

El propósito es el de hacer una tirada de 2.000 libros, que será editada por el propio Ayuntamiento.

En cuanto al homenaje a Ricardo Fuente, manifestó que en la Hemeroteca municipal, que fué fundada por este ilustre periodista, se colocará una lápida que perpetúe su memoria. También se dedicará un homenaje al que fué secretario de la Corporación señor Ruano.

—El Sr. Lerroux—añadió—ha expresado su deseo de presidir el acto.

Finalmente, contestando a una pregunta que le hizo un periodista, dijo el Sr. Salazar Alonso que se proponía recomendar se activase todo lo posible la tramitación de la transformación en vía ancha la de los llamados tranvías «cangrejos».

Reconoce el presidente de la Comisión gestora la necesidad de restablecer la comunicación tranviaria en los barrios que se han quedado ahora sin ella, al suprimirse el servicio de esos tranvías; pero considera que al restablecerla es necesario que se haga en las mejores condiciones para el vecindario.

En efecto, así debe hacerse, pues no hay duda de que las ventajas de la vía ancha sobre la estrecha son grandísimas, ya que la Empresa podrá acumular sobre aquélla más cantidad de material móvil y coches más cómodos para el viajero.

Pero lo que conviene, sobre todo, es la urgencia en resolver. Esto corre mucha más prisa que el estadio municipal.

El estadio municipal

La Comisión de Fomento celebró ayer sesión y en ella aprobó la moción del Sr. Salazar Alonso para construir un estadio municipal y escuela de deportes.

El acuerdo pasará al pleno de la Comisión gestora; pero, mientras tanto, se ha nombrado ya parte de la Comisión que habrá de entender en el asunto.

La formarán los presidentes de las Comisiones de Fomento y Hacienda, gestores Sres. Baixeras y Ríos; arquitecto Sr. Lorite, gestor Sr. Montón, Ricardo Zamora, don Pedro Pasajes y un periodista, cronista de deportes. De secretario actuará el funcionario municipal D. Luis Alvarez Zamanillo.

La Comisión comenzará su labor la próxima semana y redactará unas bases para un concurso de anteproyectos.

El emplazamiento del estadio lo fijará la técnica municipal, con independencia de esa Comisión.

LA FIESTA DE HOY

Grupo escolar Pablo Iglesias.--Reparto de juguetes

Se advierte a los alumnos de este grupo escolar que el reparto de premios (juguetes) que había de verificarse a las diez de la mañana de hoy domingo, se aplazará hasta las doce y media, hora en que llegará S. E. el presidente de la República.

La entrada de los niños será a las once y cuarenta y cinco minutos.—*La Dirección.*

Centro Cultural del Cuerpo Auxiliar Subalterno del Ejército

Con motivo de la festividad del día, hoy domingo se celebrará en este Centro, en las horas de siéte a nueve de la noche, un festival en obsequio de los niños.

Constará el acto de una parte literaria a cargo del profesor de Gramática D. Ignacio Carranza García, leyendo a continuación distintos trabajitos en prosa y verso los alumnos que asisten a dicha clase.

En la segunda parte reaparecerá el popular prestidigitador e ilusionista Caballero Andrey, con sus nuevos trabajos de física, óptica y mecánica, que hará las delicias de los pequeñuelos con sus maravillosos juegos.

El reparto de juguetes a los niños pobres del Elemento Joven del Círculo de la Unión Mercantil

Como ya hemos anunciado, esta tarde, a las tres, tendrá lugar el reparto de juguetes a los niños pobres que como todos los años organiza la Agrupación Elemento Joven del Círculo de la Unión Mercantil.

Dicho simpático reparto, que será presidido por la eminente actriz Carmen Díaz, que de tan generoso modo presta su valioso concurso, tendrá lugar en el salón de actos del indicado Círculo, y la entrada al mismo de los niños portadores de boletos y personas que les acompañen se efectuará por la calle Gómez de Baquero, número 2.

Casa Charra

Hoy domingo celebrará este Centro un magnífico baile del Roscón en los elegantes salones del Barceló, de diez y media de la noche a la madrugada, sorteándose varios roscones entre el público.

Las invitaciones pueden recogerse en el domicilio social, Alcalá, 10, segundo.

Don Luis Bello, en Santander

Visitará a su hijo, preso en El Dueso

Santander, 5.— Procedente de Barcelona, acompañado de uno de sus hijos, ha llegado a esta población D. Luis Bello.

Acudieron a la estación a recibirle numerosos amigos y afiliados a Izquierda Republicana, quienes le hicieron muestras de afecto.

Don Luis Bello permanecerá dos días en Santander con objeto de visitar a su hijo, preso en el penal de El Dueso por los sucesos desarrollados en Torrelavega con motivo de la huelga última.

ESCUELA BERLITZ
ARENAL, 24
LECCIONES Y TRADUCCIONES

Los Ayuntamientos de Vizcaya

Se reúne la Comisión plenaria

Bilbao, 5.—En la Diputación se reunió esta mañana la Comisión plenaria de los Ayuntamientos de Vizcaya, examinando, entre otros asuntos, el de la aplicación de la ley de Coordinación sanitaria a Vizcaya, entendiendo la Comisión que dicha ley es inaplicable en esta provincia mientras subsista el concierto económico.

En vista de la actitud en que se han colocado los médicos forenses, la Comisión acordó ratificarse en la negativa al reconocimiento de derechos que pretenden los médicos forenses citados.

El Supremo confirma la sentencia contra los concejales de Bilbao

Bilbao, 5.—Esta noche se ha sabido en Bilbao que el Supremo confirmó la sentencia dictada por la Audiencia de Burgos contra los concejales del Ayuntamiento de Bilbao.

A preguntas de un periodista, el gobernador dijo que desde luego la sentencia será cumplida en todas sus partes; si se dispusiera que alguno de los concejales absueltos se reintegrara a sus funciones, la vuelta de los concejales no dependerá más que de su voluntad.

Gaceta de Tribunales

Diario de un curial

Vistas que se celebrarán el lunes

Tribunal Supremo

Sala primera.—Sr. Campo. La Coruña. Monopolio de Petróleos con Fernández. Aprovechamiento de aguas. Letrado, Sr. Betrán.

Sala segunda. — Sr. Echegaray. Bilbao. Vicente Hidalgo y otro. Estafa. — Salamanca. Ernesto Mateo Berrocal. Atentado.—Sr. A. Valdés. Gerona (fondo). Juan R. Manisquel y otro. Atentado.—Sr. Molina. Madrid. Luis Canales Román. Tenencia de armas.—Sr. Molina. Bilbao. Luis Jáuregui Plaza. Abandono de funciones.

Sala tercera. — Sr. Jerez. Don Agustín Villarrubia. Jubilación.

Sala cuarta.—Sr. Pro. Doña María Díaz Corral. Rectificación anuncio vacante.

Sala quinta.—Sr. Salazar. Linares (fondo). Compañía La Cruz con Maroto. Indemnización. Letrados, Sres. Illana y Sánchez Román.—Linares (fondo). Compañía La Cruz con Ríos. Indemnización. Letrados, Sres. Illana y Sánchez Román.—Sr. Amat. Linares (fondo). Compañía La Cruz con López. Indemnización. Letrados, Sres. Illana y Sánchez Román.—Sr. Salazar. Plasencia (J. M.) Guirado y otros con Díaz y otros. Revisión de renta. Letrado, Sr. Molina.

Sala sexta. — Resoluciones sin vista.

Audiencia territorial

Sala de lo Contencioso administrativo.—Sr. Montoya. Federación Madrileña de Industrias de Carnes con la Admiinstración y el Ayuntamiento de Madrid. Revocación de acuerdo.

Sala primera de lo Civil.—Señor Garrigues. Doña Isabel Pérez de la Mata con Fernando Pontes y López. Divorcio.—D. Adelardo del Alamo y otro con doña Ana María Rollán. Apelación.

Sala segunda de lo Civil.—Señor Espinosa. Don Eduardo de la Casa con Joaquín González. Cumplimiento contrato. — Doña María Ossorio Salgado con D. Juan Antonio Martínez. Pago de pesetas.—Doña María González con D. Julio Caballero. Alimentos.

Audiencia provincial

Sección primera.—Sr. Garrigues. Federico Recuenco García. Lesiones por imprudencia.—Antonio Vistarín. Estafa. — Esteban de Luz Ayala y otro. Tentativa de robo.—Enrique Sanjurjo Estévanez. Robo.

Sección segunda.—Sr. Montoya. Roberto González de las Heras. Apelación. — D. Bautista Trilles. Apelación.—D. Manuel Marín. Apelación. — Hilario Amor Cuenca. Robo.

Sección tercera.—Sr. Caro. Luis Domingo Maeso. Tentativa de estafa. Letrado, Sr. Gilavert. — Juan Martínez y otro. Robo. Letrado, D. Juan José Precioso.— José Olmedo Fernández. Estafa. Letrado, D. Antonio Vidal Moya.

Sección cuarta. — Sr. Espinosa. Manuel Rosado. Tentativa de estafa. Letrado, Sr. González.—Doroteo Vaquero y otro. Ley de Caza.—Alfonso Olaya Rejas. Ley de Caza. Letrado, Sr. Romaña.—Rufo Pardo Sánchez. Ley de Caza. Letrado, señor Bayón.

NOTICIAS DE VALENCIA

DISTINCION

En virtud de acuerdo adoptado por el Comité de la Cruz Roja de Valencia ha sido nombrado presidente honorario de dicha institución D. Manuel Gisbert.

FIESTA DE REYES

El Círculo de Bellas Artes ha acordado celebrar la cabalgata anual, al objeto de llevar juguetes a todos los niños asilados.

Con el mismo fin la Alcaldía ha acordado regalar juguetes a los niños de los asilos en los jardines de los Viveros municipales.

La Peña Caridad ha acordado, con el mismo objeto, regalar juguetes a los niños pobres en el frontón Valenciano.

Es muy digno de hacer mención, y este acuerdo debiera servir de ejemplo, el ruego que la Peña Caridad hace a todos los donantes de «no admitir ningún juguete de guerra».

Igualmente hará reparto de juguetes en el Asilo de San Juan de Dios, Colonia Rojas Clemente, Centre de Actuació Valencianista y Asilo de San Eugenio.

IZQUIERDA REPUBLICANA

El eminente hombre público don Manuel Azaña ha remitido un telegrama, cuyo texto literal dice así: «Ruego haga presente a organizaciones provincial y municipal, Juventud y demás Centros republicanos mi agradecimiento felicitación pro liberación, que no es solamente a mi persona, sino al puro sentimiento popular maltratado.—*Azaña.*»

EL JUEGO

El gobernador ha ordenado fuera retirada de la feria una «rueda» por haber dado premios en metálico. El dueño ha sido multado.

ARMAS Y MUNICIONES

Realizando un servicio en busca de contrabando, las fuerzas de Carabineros y Seguridad se personaron en el número 18 de la calle del Botánico.

Practicado un registro, fueron encontradas 16 escopetas, un rifle, tres pistolas, 500 cartuchos de caza y varios estuches con cápsulas de pistola. Fué detenido el inquilino del piso, Enrique Torrijos, a quien se le ocupó una licencia de armas firmada por el que fué gobernador civil y ministro de la Dictadura Sr. Calvo Sotelo; poseía, además, cuatro guías de armas para uso de carabina, pistola y dos revólveres.

Dicho hallazgo fué comunicado al ministro de la Gobernación.

OBRAS DEL PUERTO

Se celebró sesión, presidida por D. Santiago Juliá, aprobándose las certificaciones y nuevos presupuestos de contrata referentes al proyecto reformado del muelle del Turia. La presidencia dió cuenta de la satisfacción mostrada ante el estado de las obras durante la visita del ministro de Obras públicas y director de Puertos.

ASOCIACION DE MAESTROS

Ha celebrado sesión ordinaria la Sección de socorros de esta organización, dándose cuenta de las altas y bajas habidas y de los socorros concedidos, que ascienden a 25.000 pesetas, y de la existencia en caja.

Para el año 1935 ha sido elegida la Junta siguiente: Presidente, Martínez Martí; vicepresidente, Vilar Negre; tesorero, Casto Nebot; vocales: Gabriel, Ridaura y Costa; secretario, Román Calabuig.

«RAPPORT» DE FRUTAS

Londres, 4.—Ofrecidas 11.000 medias cajas de naranja.

Naranjas.—Caja de 240 frutos, de 11 a 13 chelines; ídem de 300 frutos, de 7 a 9; ídem de 390 frutos, de 6/6 a 8/6; ídem de 504, de 6/6 a 7/6.

Naranja Navels.—Precios generales, de 9/6 a 12 chelines.

Manchester, 3. — Ofrecidas 3.500 cajas de naranja y 4.000 de cebollas, procedentes del vapor «Urania». Demanda, regular.

Hamburgo, 4. — Ofrecidas 140.000 medias cajas de naranja. Caja de 240 frutos, de 7/50 a 10 marcos; ídem de 300 frutos, de 4,75 a 6; ídem de 390, de 4,50 a 5,75; ídem de 504, de 4,50 a 5,50.

Terrestre transbordo en Hendaya, 3 Enero.—París, 72 vagones. Burdeos, ocho vagones. Entre las demás plazas, 30 vagones. Bélgica, dos vagones. Alemania, seis.

LA "UNION" DE LAS DERECHAS

"La Epoca" sigue renegando de sus descendientes

La gran maestra en mentiras y trapisondas—¡ochenta y siete años de práctica!—, «La Epoca», cotorrona periodística sin par, parece dispuesta a no dejar disfrutar en paz a sus nietecitos desmandados el goce que les proporciona el uso y el abuso de la herencia que en vida, un poco precipitada y candorosamente, les entregó, como si no les conociera... Y no deja pasar noche ni desaprovecha ocasión para recordar a los ingratos su desagradecimiento y su deslealtad, con frases que hasta ahora, entre familiares, no se habían usado en los periódicos españoles.

Anoche no les dice nada más que esto, que nuestros lectores acogerán con muy explicable fruición:

«Lo hemos dicho cien veces, y lo repetiremos otras cien si es preciso. El fin no justifica los medios. Los medios ilícitos, por elevados que sean los fines a cuyo servicio se emplean, serán siempre ilícitos y reprobables. E ilícito es el mentir, aunque sea con el propósito de beneficiar con esta ofensa a la verdad, al Decálogo, a los intereses de la religión, de la patria, del orden o del partido.

Por desgracia, en estos tiempos la calumnia—imputación falsa de hechos afrentosos—se ha convertido en una costumbre política. A la mentira se une la bajeza de emplearla en contra de personas que no pueden defenderse.

Estos días, por determinada Prensa de provincias corren unas oleadas de insensatez y cobardía, pródigas en calumnias y embustes. Con el propósito de enrarecer el ambiente en torno de determinada agrupación política, cuyo manifiesto aún no ha visto la luz pública, se le califica de «bloque de los biliosos»—tal es el título de un artículo de «La Gaceta Regional», de Salamanca—, y con ánimo de denigrarlos ante la opinión pública, se dice que son «los que huyeron el 14 de Abril». Los que huyeron el 14 de Abril pretenden, según esa Prensa, volver a poner en manos de los hombres del bienio los destinos patrios, para que después tenga nuevamente el infalible caudillo que emprender una nueva reconquista.

¡Qué ciegos o que mezquinos los que así se expresan! Efectivamente, el 14 de Abril de 1931, unos cuantos españoles se vieron obligados a expatriarse para no ser víctimas de la cólera de sus enemigos vencedores, y poder así, en libertad, mejor laborar por la patria.

Nadie puede honradamente poner en duda que el Sr. Calvo Sotelo—que es contra quien hoy se dirigen todas las armas que la doblez y la hipocresía pueden forjar—fué más útil a España desde su destierro de París, donde ha madurado sus convicciones políticas, de las que tan fecundos frutos son de esperar, que no encerrado tras las rejas de una cárcel.

No es elegante ni gallardo que quienes se beneficiaron de las actividades de tantas personalidades y de los cuantiosos donativos y recursos de la gente de la misma significación, pregunten hoy, una vez adueñados en absoluto de lo que era un patrimonio común, por lo que hacían durante el bienio los prohombres monárquicos no obedientes en la actualidad a la disciplina de la Ceda.

Merced a los trabajos y al prestigio de esas figuras hoy calumniadas, Acción Popular ha podido, por esta vez, ocupar 115 escaños en el actual Parlamento.»

¿Y es a estas derechas, sotelistas y girroblistas, a las que se propone convocar para la unión el candoroso D. Abilio?

Antes habrá que tapar estas vergüenzas...

Y estas vergüenzas no se tapan ya con una manta de Palencia.

TE CHAMBARD
EL MEJOR PURGANTE
BOTE DE 15 DOSIS A PTAS. 2,50
BOLSITA 1 » » 0,20

Ministerio de Educación, Cultura y Deporte 2012

ACCIDENTES FERROVIARIOS

En la estación de Palanquinos chocaron el expreso de Galicia y el rápido de Asturias

Un ambulante de Correos muerto

El choque

León, 5.—A las dos y cuarto de la madrugada, en la estación de Palanquinos, el expreso descendente de Galicia chocó con el rápido ascendente de Asturias, que marchaba a poca velocidad.

El maquinista de este convoy, seguramente debió de despistarse a causa de la espesa niebla que había, y no vió las señales indicadoras de la estación, rebasándolas y yendo a chocar con el expreso de Galicia, que se encontraba parado en la mencionada estación.

No obstante la poca violencia del choque, las dos máquinas quedaron empotradas, y el coche-correos, que era de deficiente material, quedó completamente destrozado.

El resto de los vagones apenas sufrieron desperfectos.

Han resultado varias víctimas.

En el suceso muere un oficial de Correos.--Varios heridos

El oficial de Correos del expreso de Galicia D. José Badena resultó muerto. Heridos: Luis Soler Ordóñez, Julián González de la Llana, Miguel Herrero (fogonero del expreso de Galicia), Juan Gallego Aguilar (agente de Policía de Guadalajara), Félix Martínez Díaz, Julián Téllez Arté y el súbdito alemán Ignacio Sefeleder. Todos éstos sufren lesiones de pronóstico reservado.

Heridos leves hay los siguientes: Plácida Delgado Vázquez, Ramón Carrera Miragalla, Juan Martín Calero, Paulino Villegas Ruiz, Wenceslao Díez, Miguel de la Fuente (fogonero del expreso de Asturias), Mariano Pinilla y Ramón Segura de la Carmilla.

El maquinista del tren de Asturias, causante involuntario del choque, huyó aterrorizado y se ignora su paradero.

Apenas se tuvieron en León noticias del accidente salió de la estación de la capital un tren de socorro con material sanitario y fuerzas de la Guardia civil.

Como los trenes estaban casi en su totalidad útiles, y en la estación de Palanquinos hay vía doble, los viajeros todos, ilesos y lesionados, continuaron el viaje a las tres y cuarenta de la mañana en los mismos convoyes del accidente, a los que se engancharon rápidamente máquinas, y substituyendo el coche-correo destrozado con toda celeridad.

El oficial de Correos muerto quedó en Palanquinos.

Lo que dice el teniente coronel de la Guardia civil de León

Los periodistas, al conocer la noticia, acudieron al Gobierno civil para que el gobernador les facilitara más detalles del suceso. El señor gobernador se hallaba ausente; pero pudieron conversar con el teniente coronel jefe de la Comandancia de León. Este, que colaboró personalmente en los trabajos de auxilio a las víctimas del choque, manifestó:

—El suceso se produjo poco después de las dos de la madrugada, en Palanquinos. Chocaron el tren ascendente de Asturias y el descendente de Galicia. La única consecuencia trágica de la colisión ha sido la muerte de un ambulante de Correos, persona cuyo nombre no recuerdo en este momento; pero que sé está domiciliada en Madrid. Las demás víctimas son en total dieciocho; pero ninguna se encuentra en grave estado. Todas fueron asistidas de lesiones leves, y únicamente a uno de los heridos le fué calificado su estado de pronóstico reservado.

Del choque parece que fué culpable el maquinista del tren de Asturias, ya que no respetó, sin duda por la niebla, las indicaciones reglamentarias ni las señales luminosas que le indicaban el cierre de agujas.

El choque fué violentísimo y pudo tener mayores consecuencias. El furgón de cabeza del tren gallego montó sobre un coche de primera clase que había de ambulancia; quizá esta circunstancia evitara que la colisión fuera mayor.

Llegan los primeros auxilios

Poco después de producirse el choque—sigue nuestro comunicante—se recibió la noticia en León, e inmediatamente salí para el lugar del suceso con fuerzas a mis órdenes y con algunas ambulancias. Allí se encontraban también algunas autoridades de las estaciones próximas. Se emprendieron con toda diligencia los trabajos de auxilio a las víctimas de la colisión. Todos los heridos fueron trasladados a esta población, donde han sido asistidos convenientemente. Y el cadáver del infortunado funcionario de Correos quedó en el lugar del suceso en espera de la presencia del Juzgado de León, que entenderá en este asunto.

El maquinista del expreso de Asturias huye del lugar del suceso

El maquinista del expreso de Asturias, al parecer causante del choque, huyó del lugar del suceso; pero a las pocas horas fué detenido en León, quedando a disposición del Juzgado.

Dieciocho heridos leves

Según noticias recibidas en la estación del Norte, el choque ocurrió en Palanquinos, frente al edificio de la estación.

Los trenes siniestrados fueron el correo descendente Gijó-Madrid y el ascendente expreso de Galicia.

Las primeras noticias acusaban dos muertos y 18 heridos, entre los que se decía había varios de gravedad; pero posteriormente se supo que a consecuencia del choque sólo había un muerto—el oficial ambulante de Correos del expreso de Galicia—y 18 heridos, recogidos en los dos trenes.

Por personal sanitario de Palanquinos y médicos llegados inmediatamente de León se prestó asistencia facultativa a los heridos, ninguno de los cuales, por fortuna, sufría lesiones de gravedad.

El accidente, debido sin duda a una equivocación en el cambio de agujas, ocurrió exactamente a las dos y diez minutos de la madrugada.

El nombre de las víctimas

En la Dirección general de Seguridad se han recibido noticias en las que se da cuenta de que en la estación de Palanquinos (León) han chocado el correo de Asturias y el expreso de Galicia.

Como consecuencia del accidente han resultado las siguientes víctimas:

Muerto, oficial de Correos don José Badena, de servicio en el tren de Galicia.

Heridos de pronóstico reservado: Luis Soler Ordóñez, Ignacio Sefeleder, súbdito alemán; Plácido Delgado Vázquez y el conductor del tren de Asturias, Miguel Lapuente Alvarez.

Heridos leves: Julia González de la Llana, Miguel Herrero Visa, fogonero del tren de Galicia; Paulino Villegas, conductor del tren de Asturias; Juan Gallego Aguilar, Félix Martínez Díaz, Julián Téllez Orche, Ramón Carrera Miragalla, Juan Martín Calero, Wenceslao Díaz Suárez, Mariano Pinilla Sierra y Ramón Segura de la Carmilla.

Se han enviado trenes de socorro al lugar del suceso con brigadas obreras para dejar expedita la vía.

Se restablece la circulación

A las tres horas de ocurrir el accidente quedó totalmente restablecida la circulación en el lugar del suceso.

Los convoyes han sufrido escasos daños. Sólo ha quedado destrozado el furgón de cabeza del tren de Galicia.

El oficial de Correos muerto deja esposa y cuatro hijos

Hemos visitado en su domicilio, calle de Juanelo, 19, a la familia del infortunado oficial de Correos Sr. Badenas, que ha encontrado la muerte en el accidente ferroviario de Palanquinos.

La esposa de D. José Badenas recibió la noticia muy de mañana, sufriendo un síncope.

El infortunado oficial de Correos deja cuatro hijos: tres varones, el mayor de quince años, y una niñita.

Don José Badenas había estado haciendo el servicio de ambulante en el correo de Vigo hasta hace poco tiempo. Ayer empezó el servicio, donde ha encontrado la muerte, como suplente. El señor Badenas salió de su casa, despidiéndose de su esposa e hijos hasta el día 8.

No hay que decir que por la calle de Juanelo, número 19, están desfilando numerosísimos oficiales de Correos, no sólo de los que llevan los servicios de ambulancias, sino de todos los negociados de la Central de Cibeles y de las estafetas.

A la desconsolada esposa y afligidos hijos del infortunado funcionario de Correos, muerto en el cumplimiento de su deber, acompañamos en su justo dolor.

El servicio de Correos se hacía en un coche de primera

Como decimos antes, al domicilio de la víctima acudieron numerosos oficiales de Correos, los que en su totalidad comentaban las malas condiciones en que estos modestos funcionarios hacen su delicada y responsable labor.

Como casi siempre—decían—, el tren no llevaba vagón acondicionado para el servicio de ambulancia, y, en su defecto, había sido substituído por un vagón de primera. Vagón que, seguramente, era viejo y gastado por el uso.

Alguno de ellos nos ha rogado que hagamos un llamamiento al ministro de Comunicaciones, a fin de que tome las medidas pertinentes para que los elementos de trabajo en el servicio de ambulantes sean de una gran seguridad para la vida de los funcionarios que desempeñan tan penoso trabajo.

Otro accidente ferroviario

Un maquinista herido

Peñarroya, 5.—En las inmediaciones de esta población, en un cruce de la vía ancha de M. Z. A. con la estrecha de Fuente del Arco, chocaron dos trenes de mercancías, quedando ambas locomotoras y casi todas las restantes unidades completamente destrozadas. Afortunadamente, parece que no ocurrieron desgracias personales, salvo heridas leves que sufre uno de los maquinistas.

Por tratarse de trenes de mercancías no ocurrió una verdadera catástrofe. Con motivo de este accidente se recuerda la infinidad de gestiones sin resultado positivo que se realizaron cerca de distintos Gobiernos pidiendo se suprimiese este cruce de vías, así como el trágico paso a nivel que existe en lugar próximo, donde se registraron muchos y desagradables accidentes que costaron varias vidas.

SUBSCRIPCION SIMPATICA

Para regalar un juguete a la hija de García Hernández

Málaga, 5.—Ha terminado con una excelente recaudación, a la que han contribuido millares de personas con la cuota máxima de 25 céntimos, una subscripción abierta por el diario republicano «El Popular» para regalar un juguete a la huérfana del capitán García Hernández.

Informes de Cataluña

Recepción en la División militar

Barcelona, 5.—En el Cuartel general de la División militar se celebró la recepción de Año Nuevo.

Asistieron, acompañando al general Batet y su Estado Mayor, el presidente accidental de la Generalidad y el alcalde accidental de Barcelona, y desfilaron los miembros del Cuerpo consular. Pronunciaron discursos el cónsul de Inglaterra y el general Batet.

El Observatorio del Ebro registra dos terremotos

Comunican de Tortosa que el Observatorio del Ebro registró el día 4, a las catorce horas, cuarenta y seis minutos y treinta y cinco segundos, un intenso terremoto a una distancia de 2.500 kilómetros, y a las dieciséis horas, veinticuatro minutos y treinta y tres segundos, otro de intensidad parecida, a una distancia de 3.900 kilómetros.

El delegado de Trabajo entabla recurso contra su destitución

El Sr. Pou Gdori, delegado que era de Trabajo en Barcelona, ha interpuesto recurso contencioso-administrativo contra la resolución del presidente accidental de la Generalidad, que le destituyó del cargo.

Otro robo en una carnicería

A las ocho y media de la noche, tres individuos, con la cara tapada con sendos pañuelos, entraron en la carnicería que en la calle Cultura, de Santa Coloma de Gramanet, posee el Sr. Pujol, y amenazando con pistolas a la mujer del dueño, Estrella Casals Casanova, y a un comprador que se encontraba allí, les intimaron para que les entregasen el dinero que había en el cajón del mostrador. La señora de Pujol se negó a entregar el dinero, y, por el contrario, comenzó a dar voces en demanda de auxilio. Los pistoleros entonces se dieron a la fuga, no sin hacer algunos disparos. Uno de los proyectiles alcanzó en el pecho a la señora Pujol, que resultó gravemente herida.

Los pistoleros, como decimos, se dieron a la fuga y desaparecieron en la obscuridad, pues la carnicería se halla enclavada en un barrio de las afueras de la población. Doña Estrella Casals fué conducida rápidamente al Dispensario de Santa Coloma, donde se le prestaron los primeros auxilios, sin que, debido a la gravedad de su estado, pudiera articular palabra.

Robo en un almacén de licores

Esta tarde, alrededor de las seis, un joven bien vestido alquiló en la calle de Cortes el «taxi» que conducía el chofer José Ballester, diciéndole que lo llevase a la calle de París, esquina a la de Independencia. Una vez en aquel lugar subieron al «taxi» dos desconocidos, y uno de éstos, dirigiéndose de repente pistola en mano al chofer, le obligó a que se trasladara al otro asiento del baquet, y tomando el volante marchó hacia San Andrés. En las inmediaciones del Manicomio hicieron descender a José Ballester, y uno de los desconocidos se quedó custodiándole pistola en mano. Al cabo de una hora, el que hacía de vigilante le dijo que podía marcharse y que si denunciaba el hecho lo pasaría muy mal; en cuanto al «auto», le dijo que lo encontraría más tarde sin deterioro. El chofer salió a la carretera, tomando un «auto» que pasaba, y denunció el robo a la Guardia civil.

Poco después de las ocho se presentaron dos individuos en el almacén y despacho de licores propiedad del Sr. Morera. Estos individuos, amenazando con las pistolas al Sr. Morera, al cajero y dos operarios y a una mujer que había en el lugar, les obligaron a poner los brazos en alto y de cara a la pared; uno de ellos, que empuñaba una pistola ametralladora, y que era el que dirigía al parecer la operación, obligó al cajero a que les entregara el dinero que había en la caja, o sea unas 4.000 pesetas; después registraron hasta a las personas que había en los despachos, arrebatando 125 pesetas al presidente del Casino del Guinardó, que estaba allí hablando con el Sr. Morera, y otras 100 pesetas que llevaban entre las demás personas reunidas. Recogido el dinero, se dieron a la fuga en un «taxi» que les esperaba, y que se supone era el que habían robado hace poco al chofer Ballester.

Por las declaraciones de las víctimas del atraco, los atracadores deben ser gentes muy prácticas, pues parece que tenían mucho cuidado en no dejar huellas digitales en ninguno de los objetos que tocaban, a cuyo efecto los cogían con un pañuelo. Todos ellos son gente joven, y por las señas que han dado las víctimas del atraco, parecen ser los mismos que atracaron hace dos días en el Centro Cooperativa Industrial. El jefe superior de Policía, hablando esta noche con los periodistas, se ha mostrado esperanzado de poder capturar a esta banda de atracadores, pues la Policía tiene alguna confidencia de los individuos que la forman.

Explosión en una fábrica.-Un muerto y un herido

Comunican de Masnou que en la fábrica de los Sres. Sors hizo explosión una caldera, resultando muerto un hijo del dueño y con graves heridas un operario que estaba junto a él cerca de la caldera.

Un robo más

Barcelona, 6 (madrugada).—Esta noche se han presentado tres individuos, armados de pistolas, en un colmado propiedad del señor Mejó. En aquel momento se hallaban en el establecimiento el encargado, tres dependientes y algunos compradores. Los atracadores, sin duda para sembrar la confusión y realizar mejor su propósito, entraron disparando tiros al aire. Se apoderaron rápidamente de 350 pesetas que había en la caja registradora y se dieron a la fuga. Los disparos que hicieron causaron daños en el establecimiento, pues rompieron vitrinas y botellería por valor de cerca de 350 pesetas. El dueño salió a un balcón de la casa, y desde allí pudo ver cómo los atracadores subían a un «taxi» que les esperaba y que se dió a la fuga.

LA COMISION DE ENLACES FERROVIARIOS

Disgusto en Zaragoza por su disolución

Zaragoza, 5.—Ha producido aquí un efecto desastroso el decreto disolviendo la Comisión de Enlaces Ferroviarios.

El alcalde de Zaragoza se ha lamentado de esta disposición del Gobierno, que priva a esta ciudad de la probabilidad de llevar a cabo unas obras de importancia, que además son de gran utilidad y necesidad para Zaragoza.

Ha añadido el alcalde que era forzoso encauzar bien la cuestión, que no puede darse por muerta, y para las orientaciones de las gestiones que hayan de realizarse cerca de los Poderes públicos ha convocado una asamblea, que se celebrará mañana, domingo, en el Ayuntamiento, a las once. A ella concurrirán todas las entidades que representen producción y riqueza de Zaragoza, los directores de los periódicos, diputados a Cortes, etc. De la reunión saldrán unas conclusiones, con arreglo a las cuales se emprenderá una activa campaña de gestiones en Madrid a fin de que esa mejora para los intereses zaragozanos no se malogre.

Una anciana y una niña gravemente heridas por una camioneta

En la calle de Alcalá una camioneta que se dió a la fuga atropelló a la anciana de sesenta y cinco años Matilde Gutiérrez Ríos, que llevaba en brazos a la niña de diecisiete meses Emilia Acedo.

En la Casa de socorro del distrito se apreciaron a la anciana heridas de carácter muy grave, y a la niña lesiones de pronóstico reservado.

Tres pistoleros roban seis mil pesetas en una fábrica de muebles

Logroño, 5.—Cuando en la fábrica de muebles de Gregorio Lazón y Compañía, instalada en la carretera de Villamediana, abandonaron hoy los obreros el trabajo, quedaron en la oficina el socio D. Gregorio Hernández Loriente y el vigilante Pedro Orue; en la portería se encontraba el portero de día, Benito San Vicente. En aquel momento, entre una y dos de la tarde, llegaron a la fábrica tres individuos bien vestidos que no infundieron sospecha alguna.

Uno de ellos se quedó en la calle y los otros dos pasaron por delante del portero y subieron a las oficinas, situadas en el piso primero, precisamente encima de la portería. Entraron en el despacho y amenazaron con pistolas a los Sres. Hernández Loriente y Orue, les obligaron a ponerse de cara a la pared y luego les amordazaron y ataron. Después se apoderaron de un saquito que contenía más de 3.000 pesetas en plata y de otras 3.000 pesetas en billetes que estaban preparadas para el pago de los jornales de la semana.

Envolvieron el saco en la funda de la máquina de escribir de la oficina, salieron tranquilamente y se unieron a su compañero y emprendieron la marcha por la carretera de Villamediana. Se ignora si tenían preparado algún automóvil para la fuga.

A los pocos momentos el portero oyó que arriba daban golpes y subió a la oficina, viendo a las dos personas atadas. Las desató y todos salieron a la carretera, donde un vecino del pueblo les dijo que los atracadores habían huído en automóvil.

Inmediatamente se cursaron órdenes a todos los puestos cercanos, movilizándose fuerzas de Policía, Guardia civil y Asalto.

Fuego a bordo de un trasatlántico inglés

Nueva York, 5.—En el trasatlántico inglés «Georgio», de 27.000 toneladas, se ha declarado un fuego en las bodegas que ha durado más de dos horas. Las llamas pudieron ser extinguidas después de enormes esfuerzos de los bomberos de tierra, los que utilizaron botes para su trabajo de extinción. El intenso frío dificultaba enormemente el trabajo de los bomberos. Se desconocen todavía las causas del fuego.

El «Georgio» es uno de los más modernos y lujosos de los trasatlánticos ingleses.

Un guardia civil agredido

Jaén, 5.—En el cuartel de la Guardia civil de Belmes de la Moraleda se presentaron dos individuos con objeto de que les fueran visadas las cartas-guías de conducción de aceituna. Cuando el guardia Florencio Royo se dedicaba a firmar el documento sentado en una mesa del cuarto de banderas, uno de los dos sujetos, llamado Benito Pérez Fernández, le agredió con un garrote, hiriéndole de gravedad. A los gritos del guardia herido acudió el comandante del puesto, deteniendo al agresor.

La situación política en Albania

Atenas, 5.—A pesar de que Albania desmiente repetidamente que ocurran desórdenes en el país, el diario «Acrópolis» informa que el rey Zogu ha enviado fuera a sus dos hermanas, y él se ha retirado al palacio de Dyrahio, donde hay un avión dispuesto a llevarse al monarca en el caso de que los rebeldes avanzaran.

JEFES..., ¿DE QUE Y DE QUIENES?

¡Hasta los gatos quieren zapatos!

Algunos diarios de la noche publican esta noticia, que reproducimos de «La Voz»:

«En los círculos políticos se vienen comentando mucho estos días las declaraciones hechas recientemente en la Prensa por el ex ministro D. Abilio Calderón, en las que propugna la unión de las derechas, como contraofensiva a la anunciada fusión de los elementos republicanos de izquierda.

Se ha llegado a hablar de una reunión de jefes de derecha con idéntico sentido que la celebrada por iniciativa del periódico LA LIBERTAD, indicándose además al propio señor Calderón como la persona llamada a convocar dicho comicio derechista.»

La lectura de este suelto nos ha llenado de estupor. ¿No será una broma que algún humorista de la política ha querido gastarle al veterano don Abilio, con la complicidad inconsciente de los profetas del noticierismo?

Porque ¿a qué derechas va a convocar el Sr. Calderón?

¿A las derechas republicanas? ¡No! Estamos seguros: no acudirían.

¿A «las otras»? ¿Las de Goicoechea y las de Gil Robles? Entonces es que el Sr. Calderón no lee «La Epoca» ni «El Debate». Esas son inconvocables... por ahora.

¿A las de Renovación y a las tradicionalistas? ¿Pero es que éstas no tienen ya el «bloque de los biliosos», según llama a su amalgama «La Gaceta Regional», diario cedista de Salamanca?

No dudamos de la «onradez palentina» que ponga en su intención el Sr. D. Abilio; pero miramos y miramos y no vemos derechas convocables por él...

A menos, a menos—¡que todo es posible!—que crea ya llegada la hora de que se reincorporen a la vida pública sus antiguos correligionarios: el ex marqués de Lema, el ex vizconde de Eza, el Sr. Wais, el Sr. Espada, el Sr. Cañal, el señor Estrada, etc., etc., etc., que es una de las pocas calamidades que nos quedan por ver ¡y por vivir!

LA FORJA DE LA HISTORIA

"EL FINAL DE LAS CONSTITUYENTES"

Los hechos políticos de trascendencia histórica han de juzgarse con una perspectiva en que la objetividad garantice el juicio sereno. La pasión política no puede ser buena juzgadora. Ni la intolerancia tampoco. El tiempo, con su quietud apacible, hace justicia a todos.

La forja de la Historia se hace por espectadores imparciales. Su misión es ver, sentir y contar. Sin adornos retóricos, sobriamente. Como corresponde a quien sabe que escribe para el futuro y teje la experiencia del presente. Con una prueba documental que sirva de alegato indiscutible.

José Ballester Gozalvo, ex diputado a Cortes de las Constituyentes, abogado, profesor, político, hombre de clara inteligencia y fuerte dinamismo interior, ha recopilado en un libro, con sabrosos comentarios, todos los acontecimientos políticos ocurridos desde el último Gobierno de dichas Cortes hasta la actual situación política. En estos momentos tiene el libro un interés supremo. Y un eco profético que invita a la reflexión a todos aquellos que saben amar la República como encarnación viva de la libertad.

La revolución española, la primera, tuvo el gesto romántico y caballeresco de un quijotismo que, tras de no ser agradecido, ha sido injuriado. En política llegar tarde o ser noble y esclavo de la juridicidad escrupulosa crea el fracaso. Un estadista de fama universal prejuzgó la política como un juego de astucia horro de sentimentalismos.

En la lucha política, acaso la más llena de crueldades morales, el zorro lleva todas las probabilidades de vencer. Una gran inteligencia o un gran corazón, en política será siempre víctima propiciatoria de los enemigos feroces, que odiarán su superioridad colocados en la atalaya de su espíritu mediocre. Los hombres de una recta línea ética se hallarán en peligro de vencimiento circunstancial; pero a la larga, la adhesión multitudinaria será suya, con un concepto de justicia que a veces salta por encima de las más ruines maniobras. Poseer la verdad es tener la victoria a la corta o la larga. Menguada personalidad aquella que no puede tener la satisfacción de contar y conocer a sus enemigos. El burro, paciente y resignado, es el único animal que no tiene adversarios. Los inteligentes y los honrados son las víctimas de la adversidad. Y ésta les hace fuertes como robles. Y cuando inician el vuelo, libres, no es vuelo corto como el de las aves de corral, sino como el de los cóndores o las águilas, soberanos de las cumbres.

Las biografías noveladas de los grandes hombres son una lección de energía y de voluntad. En la vida de un hombre queda su obra —horas febriles de trabajo con un afán de idealismo puro—que se yergue por encima de la calumnia y de la injuria. Y los que se entregan a una actividad en que se ventilan intereses creados a favor del viento suave del poder personal se cubren el rostro con una máscara que más tarde o más temprano cae al suelo y les acusa de falaces y fulleros.

Ballester Gozalvo no hace crítica en su libro. Es sólo un espectador veraz de la farsa política. Refugiado, con mirada avizorante, en el escenario, observa la tramoya y descubre los trucos con una finalidad aleccionadora. ¿Quién mueve los muñecos desde el telar? He aquí el valor intrínseco de la aportación histórica que Ballester Gozalvo hace a la vida de la segunda República española. Estudio sintético de dos etapas: el de la revolución, llena de esperanzas y realidades, y el de la contrarrevolución, que siega en flor muchas ilusiones. En la primera se queman en fuegos artificiales todas las cordialidades positivas entre los que se hallaban en el círculo de la democracia en ensayo y los que en puridad ideológica tenían el deber de rebasarlo con un afán de justicia social; en la segunda, lo atávico, lo viejo, lo carcomido, todo siglo XIX, se alza con arteriosclerósica vitalidad para negar la luminosa manifestación cívica de un pueblo en pie. Su misión ha sido la de destejer lo tejido con emociones creadoras para establecer una lucha civil que repugna al concepto moderno del derecho político.

La virtud divulgadora del ilustre profesor Ballester Gozalvo en su libro de preciosos documentos es la de dar a conocer al pueblo la gestación lamentable de un estado de cosas que ha hecho baldía la intención constitucional del espíritu revolucionario. Un documento y un antecedente que permitirán en el futuro tener los suficientes elementos de juicio para juzgar a hombres que están ligados a una responsabilidad nacional.

Ballester Gozalvo hace historia. De la buena, de la imparcial, de la justa. Y pone su inteligencia y su corazón al servicio de una República soñada y que sólo se rodeó de realidades en un corto período constructivo que tratan de borrar los que ni oyen ni ven lo que ocurre al otro lado de los Pirineos.

LAZARO SOMOZA SILVA

EL NUEVO AÑO

Un mensaje de Mac Donald al pueblo inglés

Londres, 5.—El Sr. Mac Donald ha pronunciado, en su propiedad de Lossiemouth, donde pasa las vacaciones de Navidad, un mensaje de Año Nuevo dirigido al pueblo inglés.

Expresa primeramente las razones por las cuales Inglaterra debe mirar el año de 1935 con un sólido optimismo.

Hablando de la situación internacional, ha declarado que la obra comenzada continúa en la actualidad, mediante los esfuerzos de las naciones para el mantenimiento de la paz.

Los Tratados que pusieron fin al conflicto mundial no hicieron, en realidad, más que eso: terminar la guerra. Sin embargo, afortunadamente, la llama débil de la Sociedad de Naciones, que ha ardido constantemente, era un altar de la paz improvisado rápidamente. Esta llama, al principio delicada, se ha reanimado y es en la actualidad más clara y más fuerte.

Hablando de la denuncia del Tratado de Washington por el Japón, se mostró optimista, pues, como esa denuncia no será efectiva hasta dentro de dos años hay tiempo suficiente para intentar encontrar la base de un nuevo acuerdo que pueda mantener la paz en el Mundo y protegerle contra una carrera de los armamentos.

El año de 1935 traerá también una nueva fase memorable para nuestro Imperio, pues la India recibirá un nuevo Estado y una nueva responsabilidad.

El Sr. Mac Donald terminó diciendo que Inglaterra ha seguido siendo fiel, en el momento en que otros países abandonan el ideal democrático, a sus principios de libertad y de progreso, sin sacudidas y sin revolución.

Aludiendo a la cuestión de la semana de cuarenta horas, dijo que el ministro de Trabajo va a reunir una Conferencia con tal fin; pero que es de desear un arreglo internacional de esta cuestión, debido a la competencia entre los países de nivel bajo de vida y los países de vida elevada.

DE SOCIEDAD MONARQUICA

El señor Goicoechea se casa y se embarca para Roma

A título de curiosidad reproducimos de «La Epoca» la siguiente noticia:

«El próximo lunes, por la tarde, se verificará en la capilla episcopal la boda del ilustre jefe de Renovación Española, D. Antonio Goicoechea, con la bella señora doña María Teresa Marenco.

Se han dignado ser sus padrinos D. Alfonso y doña Beatriz de Borbón y Batemberg, los cuales estarán representados por el duque de Alba y por la marquesa de Valdeiglesias.

Serán testigos, por la señora de Marenco, el vizconde de Boch y Labrús, el barón de Güell, D. Manuel Albert, su hermano D. Jorge Marenco, y D. Ramiro de Maeztu, en representación del Sr. Carranza el marqués de Villapesadilla. Y por parte del Sr. Goicoechea, D. José Calvo Sotelo, el conde de Vallellano, el marqués de Luca de Tena, el conde de Limpias y D. Luis Baldasano.

Dará la bendición el señor obispo, si su estado de salud se lo permite, y si no, el provisor, celebrándose la boda en la más estricta intimidad.

Al día siguiente saldrán los recién casados para París y Roma.

En honor de la señora de Marenco y de D. Antonio Goicoechea se han celebrado estos días algunos almuerzos en varias casas aristocráticas.

Por su belleza, simpatía y distinción pronto será la futura señora de Goicoechea una figura de relieve en sociedad.»

Dirección y Secretaría de LA LIBERTAD, teléfono núm. 27153

Ministerio de Educación, Cultura y Deporte 2012

COMPOSICION

Azúcar leche b, cinco centgrs.; extrac. regaliz, cinco centgrs.; extrac. diacodio, tres miligrs.; extrac. médula vaca, tres miligrs.; Gomenol, cinco miligrs.; Azúcar mento-anisado, cantidad suficiente para una pastilla

PASTILLAS ASPAIME

Curan radicalmente la TOS porque combaten sus causas: Catarros, Ronqueras, Anginas, Laringitis, Bronquitis, Tuberculosis pulmonar, Asma y todas las afecciones en general de la Garganta, Bronquios y Pulmones

Las **PASTILLAS ASPAIME** superan a todas las conocidas por su composición. que no puede ser más racional y científica gusto agradable y el ser las únicas en que está resuelto el trascendental problema de los medicamentos balsámicos y volátiles. que se conservan indefinidamente y mantienen íntegras sus maravillosas propiedades medicinales para combatir de una manera constante, rápida y eficaz las enfermedades de las **vías respiratorias,** que son causa de **TOS** o sofocación

Las PASTILLAS ASPAIME son las recetadas por los médicos

Las PASTILLAS ASPAIME son las preferidas por los pacientes

Exigid siempre las legítimas PASTILLAS ASPAIME y no admitir substituciones interesadas, de escasos o nulos resultados

Las PASTILLAS ASPAIME se venden a UNA PESETA CAJA en las principales farmacias, entregándose al mismo tiempo, gratuitamente, una de muestra muy cómoda para llevar en el bolsillo

Especialidad Farmacéutica del Laboratorio Sokatarg

Oficinas: CALLE DEL TER, 16. -- Teléfono 50791. -- BARCELONA

NOTA IMPORTANTISIMA.—Para demostrar y convencer que los rápidos y satisfactorios resultados para curar la **TOS,** mediante las **PASTILLAS ASPAIME,** no son posibles con sus similares, y que no hay actualmente otras pastillas que puedan superarlas, el Laboratorio Sokatarg manda gratis una cajita muestra de «Pastillas Aspaime» a los que le envíen el recorte de este anuncio acompañado de un sello de cinco céntimos, todo dentro de sobre franqueado con dos céntimos

Ministerio de Educación, Cultura y Deporte 2012

LA VIDA DEPORTIVA

PUGILATO

Copa de la Gimnástica Española

Anoche se celebró la reunión semanal del torneo de la Gimnástica Española.

Los resultados fueron:

Pesos moscas.—Ernesto Crespo venció a Justino Mayorga por puntos.

Gallos.—Angel Alvarez venció a Gregorio Langa por puntos.

Moscas.—Jesús Gómez venció a Pedro Bibiano por puntos.

Gallos.—Pablo Sánchez venció a Francisco Espín por puntos.

Plumas.—José Rodríguez venció a José González por puntos.

Plumas.—Martín Amezcúa venció a Pedro Rodríguez por puntos.

Ligeros.—Alfonso Carreira venció a Manuel García por abandono.

Ligeros. — Francisco Tobarruela venció a Tomás Albarrán por puntos.

Todos los combates se desarrollaron en cinco asaltos de dos minutos.

Gaztañaga sigue queriendo luchar con Uzcudun

Isidoro Gaztañaga, que está pasando estos días en Tolosa, ha hecho las siguientes declaraciones a un redactor de «La Voz de Guipúzcoa»:

«—¿...?

—A pesar de que el veredicto de los jueces señaló mi derrota, honradamente la victoria fué mía, y así lo interpretó el público, que despidió a Pierre Charles—su compatriota—con una pita ensordecedora. Y buena prueba de lo que digo es esta nueva «chance» que me han ofrecido para el día 26 de Enero en el mismo ring.

—¿...?

—Estoy muy ilusionado, francamente. Si las manos no me fallan, abrigo casi la certeza de que Pierre Charles quedará k. o., ya que me encuentro en plenitud de facultades. Y procuraré que los jueces no e birlen esta vez la pelea.

—¿...?

—Sí. Dupré tiene ya en su poder los contratos firmados para boxear con Larry Gains y George Cook, y aunque creo no ha de ocurrirme lo de la otra vez en Bélgica, estoy seguro de agradar en Inglaterra, pues me encuentro fuerte y con moral.

—¿...?

—Herido en mi dignidad por algunos juicios aparecidos en diarios deportivos de España y del Extranjero, me creí en el deber de retar a Paulino, porque, además, confiado en mis facultades, creo—y esto no es jactancia—que tengo derecho a enfrentarme con él sin necesidad de acumular más méritos. Dando de lado la palabrería, Uzcudun debiera demostrar sobre el ring que continúa siendo el fiel exponente del pugilismo nacional en la categoría máxima.

—¿...?

—Te aseguro formalmente que si Paulino hubiera medido sus palabrasfi yo nunca hubiera dado este paso. Pero...

—¿...?

—Ansío que la pelea se celebre y desearía que fuerais vosotros —mis paisanos—quienes gozarais del espectáculo.

—¿...?

—Sí. Paulino, a raíz de mi desafío, impuso como condición para que se montara la pelea que nos atravesáramos 100.000 pesetas, y... yo no dispongo de ese dinero. Pero yo estoy dispuesto a pelear contra Paulino por la bolsa que designen los organizadores, y ésta se repartirá en partes proporcionarles para las Beneficencias de Régil, de Ibarra y del pueblo o ciudad donde se ventile el match.

—Pues yo—tercia Arraiza—cedo gratuitamente la plaza de toros de Tolosa, y la ofrezco para montar la pelea cuando sea conveniente, incluso para los Sanjuanes.

—Por mí—habla Isidoro—, ni una palabra más.

—¿...?

—Si Paulino acepta mi reto, demoraré mi salida para América, y en caso contrario efectuaré el viaje en primavera.»

Gaztañaga, a París

San Sebastián, 5.—Ha marchado en dirección a París Isidoro Gaztañaga, que actuará el 26 del actual en Bruselas con Pierre Charles.

Triunfo de Arizmendi

París, 5.—Telegrafían de Nueva York que Arizmendi ha vencido por puntos en 12 asaltos a Henry Armstrog.

Barney Ross contra Locatelli

Londres, 5.—La N. B. A. ha designado challenger de Barney Ross a Cleto Locatelli. El combate se verificará después de la pelea de Barney con Franki Klick.

Miller vence a Augier por k. o.

París, 5.—En la sala Wagram se ha celebrado un combate entre Freddie Miller, campeón del Mundo del peso pluma, y el ex campeón de Francia Francis Augier.

Miller venció a su contrincante por k. o. en el séptimo asalto.

Triunfos de Populo sobre Cuadrini, y de Sangchili sobre Borell

París, 5.—En el ring del Eliseo de Montmartre se celebró el combate para la reaparición del italiano Luigi Cuadrini, ex campeón de Europa, al que se enfrentó con el afamado golpeador francés José Populo. Este derrotó a Cuadrini a los puntos.

En la misma reunión, el campeón de España del peso gallo, Sangchili, derrotó también al término a Young Borell.

Tiro de platos

En Canto Blanco

La Sociedad Tiro de Platos de Canto Blanco celebrará, durante el presente mes, las siguientes pruebas:

Jueves día 10, a las tres.—Segunda tirada oficial de invierno. Tiro de prueba, cinco platos, handicap. Premio, el 90 por 100.—Copa de invierto y 200 pesetas, 15 platos, handicap. Premios, 1, una victoria y 100 pesetas; 2 y 3, 50 pesetas.

Jueves día 17, a las tres.—Tercera tirada oficial de invierno. Tiro de prueba, cinco platos, handicap. Premio, el 90 por 100.—Copa de invierno y 200 pesetas, 15 platos, handicap. Segunda inscripción facultativa, 10 pesetas. Premios, 1, una victoria y 100 pesetas; 2 y 3, 50 pesetas.

Jueves día 24, a las tres.—Cuarta tirada oficial de invierno. Tiro de prueba, cinco platos, handicap. Premio, el 90 por 100.—Copa de invierno y 200 pesetas, 15 platos, handicap. Segunda inscripción facultativa, 10 pesetas. Premios, 1, una victoria y 100 pesetas; 2 y 3, 50 pesetas.

Jueves día 31, a las tres.—Quinta tirada oficial de invierno. Tiro de prueba, cinco platos, handicap. Premio, el 90 por 100.—Copa de invierno y 200 pesetas, 15 platos, handicap. Segunda inscripción facultativa, 10 pesetas. Premios, 1, una victoria y 100 pesetas; 2 y 3, 50 pesetas.

Domingos días 13, 20 y 27.—A las once, intento de record 1935. A las tres, copa de los Desafíos.

FUTBOL

El presidente del Athlétic Club retira su dimisión

Dimos la noticia de la dimisión del presidente del Athlétic madrileño, D. Rafael González Iglesias. Este señor ha vuelto de su acuerdo, ha retirado la dimisión presentada y ha presidido la última reunión de la Junta directiva del Club rojiblanco.

PESCA Y CAZA

Estado de los ríos

Nos comunica El Sport de Pesca y Caza que los ríos Jarama y Henares vienen altos; pero pescables. El Tajo, alto y algo tomado. Los ríos trucheros, altos y claros.

La excursión correspondiente a hoy domingo será a Buitrago del Lozoya.

Informes y detalles, en Secretaría, Puebla, 11, segundo.

TENIS

La esperanza americana

Los Angeles, 5.—La esperanza americana, Gene Make, ha vencido a Frank Shields por 6-4 y 6-3.

Campeonato australiano

Melbourne, 5.—Resultados de los campeonatos australianos:

Simples, damas. — Miss Round vence a miss Stevenson por 6-2 y 6-3.

Dobles, mixtos.—Boussus y miss Pickerton, a Roland y Mac Rae por 6-1 y 6-3.

Malcon y miss Malcon, a Brougnon y miss Bellami por 6-4 y 8-6.

Donde dije digo...

Melbourne, 5.—El inglés Perry ha desmentido los recientes rumores de sus propósitos de ingresar en el campo profesional.

Perry y Jacobs, profesionales

Nueva York, 5.—Se asegura que Fred Perry y Helen Jacobs han decidido hacerse profesionales.

También se dice que la señora Bennett Willard Stone, la conocida jugadora inglesa, se hará profesional.

Clasificación oficial de jugadores yugoslavos

Zagreb, 5.—El Comité técnico de la Federación Yugoslava ha hecho pública la siguiente clasificación de sus jugadores:

Masculinos.—1, Puncec; 2, Pallada, y 3, Kukuljevic.

Damas.—1, exequo, madame Gostissa y mademoiselle Kovac, y 3, mademoiselle Matheis.

El corredor ciclista Antonio Escuriet, que ha sido contratado para participar en la próxima Vuelta a Francia (Fot. Archivo.)

CIRCO DE PRICE

Catorce días lleva ya el gran Campeonato mundial de baile

Exito bomba de los «sprints» de vals

CICLISMO

Escuriet, a la Vuelta a Francia

Monsieur Desgrange ha tenido un buen acierto con el equipo español de la próxima Vuelta a Francia. Ha contratado al buen corredor valenciano Antonio Escuriet.

Son ya cuatro los corredores contratados para el equipo español: Cañardo, Ezquerra, Vicente Trueba y Escuriet.

Ezquerra, operado

Leemos en «Excelsius», de Bilbao:

«El primer inscripto para la Vuelta a Francia, Federico Ezquerra, ha sido operado.

La noticia causará extrañeza, porque nada denotaba la necesidad de una operación quirúrgica la robusta naturaleza del escalador de Sodupe.

Sin embargo, recordarán los lectores que Ezquerra, durante la Vuelta a Francia, tuvo la mala suerte de clavarse una espina en una encía, que tanto le perjudicó en su actuación, tan bien comenzada.

Ello le ha traído estas consecuencias, teniendo que ser operado de un quiste interno en una encía.

Por tal causa no podrá coger la bicicleta, seguramente, en todo este mes.

Deseamos una rápida curación al recordman del Galibier.»

Tarragona y la Vuelta a Cataluña

Barcelona, 5.—Los elementos ciclistas de Tarragona, por lo visto, no se resignan a que en tantas ocasiones la ciudad que fué final de la primera etapa de la Vuelta a Cataluña en 1911 sea sólo localidad de paso de la gran prueba catalana, y han coincidido en la necesidad de que aquélla nuevamente pueda acoger a los corredores que disputen la carrera iniciada por el Club Deportivo.

Vendrán a Barcelona dos delegados de la citada ciudad a entrevistarse con la Sección ciclista de la Unión Esportiva de Sans, al objeto de cambiar impresiones y ver de dar forma a este propósito.

Parece muy lógica la pretensión de Tarragona de figurar como final de estapa de la Vuelta, no tan sólo por haber sido la primera que terminaron los que salieron a correr la gran prueba en la mañana de Reyes de 1911, sino por los muchos méritos deportivos de la indicada ciudad.

la «campeona» de las jugadoras de billar, jugando con la señorita Ruth Harrison

Criterium de invierno de medio fondo

París, 5. — Mañana domingo comenzarán en el velódromo de Invierno los campeonatos internacionales de invierno de medio fondo, denominado Criterium, desde que la U. V. F. ha decidido reservar el título de campeonato únicamente para los campeonatos de Francia. Se celebrarán dos pruebas de una hora, que se espera resulten muy interesantes.

Broccardo y Guimbretiere se separan

París, 5.—Se confirma la noticia de la separación de Broccardo y Guimbretiere como equipo ciclista. Ambos corredores dicen que están muy satisfechos el uno del otro desde el punto de vista deportivo; pero que el equipo formado por ambos no puede subsistir.

Se busca un contrincante para Olmo

París, 5.—Como el joven campeón italiano Olmo continúa efectuando magníficas exhibiciones y ha derrotado últimamente a Richard-Raynaud, los organizadores del velódromo de Invierno le buscan afanosamente un contrincante. Se dice que la pareja Raynaud-Blanchenet podría ser la que cortara la carrera triunfal del italiano.

NATACION

El trofeo infantil del Canoe

El festival infantil de natación que organiza el Canoe, y que se celebrará hoy domingo, día 6, en La Isla, promete ser interesante en extremo, por sobrepasar ya del centenar las inscripciones recibidas de niños menores de catorce años que participarán en este campeonato, que se celebra todos los años en la misma fecha.

Además de la categoría femenina, que también tiene representantantes en esta prueba, se establecerán dos categorías diferentes para los niños, según la edad de los distintos participantes, que nadarán distancias de 25 y 50 metros, respectivamente.

La cantidad de inscriptos obligará a celebrar numerosas series contra el reloj, pasando a la final los que mejores tiempos hayan realizado.

La inscripción terminará hoy sábado, a las nueve de la noche.

Yvonne Godard sufre un accidente de esquí

París, 5.—El diario «Paris Soir» publica la noticia de que la campeona de natación Yvonne Godard ha sido víctima de un grave accidente cuando tomaba parte en una carrera sobre la nieve, en unión de varios compañeros.

Cuando la nadadora resbalaba a gran velocidad, sin que se sepan las causas, sufrió una caída, con tan mala fortuna, que los deportistas que la seguían fueron a caer sobre ella, sin que les fuera posible evitarlo.

Inmediatamente se llamó a un médico, quien, después de reconocerla, manifestó que había sufrido la fractura de varias costillas y, probablemente, alguna lesión en un pulmón.

Yvonne Godard fué trasladada de momento al Hospital de Chambery, y después a esta capital, donde quedó instalada en una clínica particular, en la que han manifestado que, a pesar de ser delicado el estado de la deportista, no inspira serias inquietudes.

Record del Mundo batido

París, 5.—Comunican de Nueva York que en Miami ha sido batido un record del Mundo. Miss Bridges ha rebajado el tiempo de los 400 metros espalda a 5 m. 37 segundos 3/5.

Pelota vasca

Frontón de Bruselas

Bruselas, 5. — Es un hecho la construcción de un gran frontón en esta capital. Las obras serán dirigidas por el arquitecto M. Camile Damman.

Se ha señalado su inauguración para el día 1 de Mayo, con ocasión de la Feria Mundial. Y jugarán en esa primera jornada los mejores pelotaris españoles.

RUGBY

Torneo Junior

Hoy domingo, en el campo de la Ciudad Lineal, se celebrara el partido correspondiente a este torneo entre la Gimnástica y el Athlétic. El encuentro empezará a las once en punto de la mañana. Arbitrará Davin.

Después de los partidos ya verificados la puntuación es la siguiente:

	J.	G.	E.	P.	P.
Madrid F. C.	4	4	0	0	12
Aviación C. V.	4	3	0	1	10
Gimnástica	4	2	0	2	8
Société S. F.	4	1	0	3	6
Athlétic Club	3	0	0	3	3
Ferroviaria	3	1	0	2	5

ALPINISMO

El parte de Peñalara

Estación oficial del puerto de Navacerrada, instalada en el chalet de la Sociedad Española de Alpinismo Peñalara, a 1.824 metros de altitud, transmitido a los ocho de la mañana del viernes día 4:

Temperatura, un grado; cielo, con nubes; viento, poco; nieve, en las cumbres.

El automóvil al puerto de Navacerrada, al servicio de la S. E. A. Peñalara, saldrá hoy domingo a las ocho de la mañana.

Chalet de la Fuenfría, a 1.500 metros de altitud:

Temperatura, cuatro grados; nieve, en las cumbres.

El parte del Club Alpino

Parte telefónico de la estación meteorológica instalada en el chalet del Ventorrillo (1.600 metros de altitud), transmitido a las siete de la tarde del viernes día 4:

Temperatura, dos grados sobre cero; cielo, despejado; viento, flojo; nieve, en las alturas.

Los automóviles pueden llegar al puerto de Navacerrada.

El autocar del Alpino saldrá hoy domingo, a las ocho y media de la mañana, de delante del domicilio social, calle Mayor, 6.

Suspensión temporal del servicio Cercedilla-Guadarrama

Según comunica la Compañía del Ferrocarril Eléctrico Cercedilla a Guadarrama, es necesario hacer urgente reparación en la vía, y en tanto esta reparación, que se realizará lo más rápidamente posible, queda terminada, se suspende la circulación del referido ferrocarril. Lo que se pone en conocimiento de los excursionistas.

HOCKEY

Chamonix, 5; Voladores Parisinos, 4

Chamonix, 5.—En un match sobre hielo el equipo de Chamonix ha vencido al de Voladores Parisinos por 5-4.

BOLSA DEL DEPORTISTA

En el campo de El Cafeto se celebró un interesante y reñido encuentro de campeonato entre los primeros equipos del C. D. Mahou y la Peña Alvarez.

El partido empezó con un pequeño dominio del C. D. Mahou; pero la rápida reacción en los jugadores de la Peña Alvarez dió lugar a que en todo momento la meta del Mahou se viera acosada peligrosamente, y muy especialmente en la segunda parte, en que el dominio de los de la Peña fué completo.

Terminó el encuentro con la derrota del C. D. Mahou por el tanteo de 3-0. El equipo vencedor formó de la siguiente manera: Flores; Pascual, Pérez; Sáenz, Pepín, Benito; Carlos, Royo, Román, Mesa, Jesús.

DIARIO DEL AFICIONADO

Programa para hoy

A las nueve de la mañana, en el campo de El Cafeto, partido de campeonato Sporting Vallecano-El Cafeto.

—A las diez, en el frontón Jai-Alai, partidos de pelota campeonato amateur.

—A las once, en el campo de El Cafeto, partido de campeonato Tranviaria-Imperio.

—A la misma hora, campo de la Ciudad Lineal, partido de rugby del torneo Junior Gimnástica-Athlétic.

—A las doce y treinta, en el Club de Campo, partido de hockey.

—A las tres de la tarde, en el Stadium, partido de Liga Athlétic-Betis.

—A las tres y treinta, en el Club de Campo, partido de hockey entre dos selecciones de Castilla.

—A las cuatro, en el frontón Jai-Alai, partidos de pelota (profesionales).

AVISO

Trenes para la nieve

Se pone en conocimiento del público que todos los domingos, a partir del próximo día 6 del actual, circularán los trenes 2.011 y 2.014, entre Madrid y Cercedilla, que saldrán de Madrid a las 7,45, y de Cercedilla, a las 18,5.

Madrid, 4 de Enero de 1935.

"Revista de Organización Científica"

Hemos recibido la publicación trimestral del Comité Nacional de «Organización Científica del Trabajo», número 25, que tiene el siguiente sumario:

«La remuneración del trabajo de los contramaestres», por Antidio Layret; «La centralización de trabajo en las instituciones oficiales de psicotecnia y de orientación profesional», por José Mallart; «Cómo utilizar para la orientación profesional el último año de escolaridad», por Mercedes Rodrigo; «La disciplina en el trabajo y en el aprendizaje», por Rafael del Castillo.

Documentos sobre retiro de obreros, sobre lucha contra accidentes del trabajo, sobre el Comité danés de Organización científica, etcétera.

Comentarios referentes al horario del comercio en relación con el fomento del consumo, a la limitación del empleo de maquinaria en la agricultura, a la organización científica en relación con los locales, al intervencionismo del Estado en la economía, a la orientación profesional colectiva para combatir el paro, el cooperativismo en la agricultira, etc.

Información sobre Congresos, conferencias e instituciones de Organización científica del trabajo y enseñanza profesional.

Bibliografía (libros y revistas) y actividades del Comité Nacional de Organización Científica del Trabajo.

Régimen de contingentes

Plazo para las reclamaciones

En evitación de posibles interpretaciones, la Dirección General de Comercio y Política Arancelaria se permite llamar la atención de los interesados que el 31 de Diciembre de 1934 ha comenzado a correr el plazo de quince días que les ha sido concedido para impugnar los cupos a ellos atribuídos para 1935 de los productos contingentados por España. Estos cupos, como ya se ha hecho público, han sido insertados, de acuerdo con lo dispuesto en el artículo 16 del decreo de 21 de Noviembre de 1934, en las revisas «Exportación» e «Información Comercial Española», editadas por la Dirección General de Comercio y Política Arancelaria, y aparecidas el mencionado día 31 de Diciembre próximo pasado.

UNA BIBLIOTECA EN CADA HOGAR

Oferta de LA LIBERTAD a sus lectores

Cada día se extiende más la costumbre de adquirir y regalar libros con motivo de las fiestas de Navidad y Fin de Año. Para contribuir a ella, puesto que se trata de una costumbre que debe ser estimulada en beneficio de la cultura nacional, LA LIBERTAD ha establecido un acuerdo con una de las Editoriales más prestigiosas, cuyos libros gozan de mayor demanda y merecen el más vivo interés por parte de todos los interesados en los problemas actuales y en la literatura de nuestro tiempo: la Editorial «España», que inició sus publicaciones con la traducción del libro que más éxito ha alcanzado en el siglo XX, «Sin novedad en el frente».

Las obras de la Editorial «España» destacan en el conjunto de nuestra industria editorial. Al interés que merecen los temas y los autores se une la excelencia de la edición y de la presentación material.

Damos a continuación una lista de las obras comprendidas en esta oferta de LA LIBERTAD a sus lectores:

Remarque.—SIN NOVEDAD EN EL FRENTE; 5 pesetas.
Leonhard Frank.—RETORNO AL HOGAR (Carlos y Ana); 4 pesetas.
Thorton Wilder.—EL PUENTE DE SAN LUIS REY; 5 pesetas.
Zugazagoitia.—EL ASALTO; 5 pesetas.
Radionov.—SOBORNO; 5 pesetas.
Benito Mussolini.—LA AMANTE DEL CARDENAL; 5 pesetas.
Carpentier.—EGUE-YAMBA-O (novela de negros cubanos); 7 pesetas.
Ben Jonson.—VOLPONE O EL ZORRO (Prólogo y adaptación de Araquistain); 4 pesetas.
Giraudoux.—SIEGFRIED (Prólogo y traducción de Díez Canedo); 4 pesetas.
Lenormand.—EL DEVORADOR DE SUEÑOS; 4 pesetas.
Trotski.—MIS PERIPECIAS EN ESPAÑA; 5 pesetas.
Bernderff.—ESPIONAJE; 5 pesetas.
Ciges Aparicio.—DEL CAUTIVERIO; 5 pesetas.
F. Madrid.—LA GUINEA INCOGNITA; 6 pesetas.
Leon Rollin.—EL IMPERIO DE UNA SOMBRA (Monroe y la América latina); 5 pesetas.
Jean Martel.—CONFESIONES DE CLEMENCEAU; 6 pesetas.
Henting.—ROBESPIERRE; 6 pesetas.
Drinkwater.—CROMWELL; 7 pesetas.
Llopis.—COMO SE FORJA UN PUEBLO (La Rusia que yo he visto); 6 pesetas.
Araquistain.—EL OCASO DE UN REGIMEN; 5 pesetas.
Wertheimer.—EL LABORISMO BRITANICO; 6,50 pesetas.
Dubreuil.—MI VIDA DE OBRERO EN LOS ESTADOS UNIDOS; 5 pesetas.
F. Madrid.—LOS DESTERRADOS DE LA DICTADURA; 5 pesetas.
Ungría.—GRANDEZA Y SERVIDUMBRE DE LA PRENSA; 5 pesetas.
Heller.—EUROPA Y EL FASCISMO; 5 pesetas.
Jane.—LIBERTAD Y DESPOTISMO EN LA AMERICA HISPANICA; 6 pesetas.
Strachey.—LA AMENAZA DEL FASCISMO; 5 pesetas.
Araquistain.—LA REVOLUCION MEJICANA; 7 pesetas.
Ramos Oliveira.—NOSOTROS LOS MARXISTAS; 6 pesetas.
Morón.—LA RUTA DEL SOCIALISMO EN ESPAÑA; 6 pesetas.
Wauters.—LA REFORMA AGRARIA EN EUROPA; 7 pesetas.
Baüer.—CAPITALISMO Y SOCIALISMO EN LA POSTGUERRA; 7 pesetas.
Llopis.—HACIA UNA ESCUELA MAS HUMANA; 7 pesetas.

LA LIBERTAD se encarga de servir a sus lectores cualquiera de estos libros, sin recargo alguno de precio y enviándolos a reembolso de su importe. Para ello basta con remitirnos el cupón que publicamos al pie.

PERO AUN PODEMOS HACER UNA OFERTA MAS VENTAJOSA A NUESTROS LECTORES: Pueden elegir cinco títulos cualesquiera y se los remitiremos a reembolso por la cantidad global de VEINTICINCO PESETAS. Si entre los títulos elegidos hay alguno de CUATRO PESETAS, se deducirá esa peseta, o sea que si entre los cinco libros elegidos hay uno o dos de CUATRO PESETAS, el reembolso se efectuará por VEINTICUATRO, VEINTITRES, etc. Supone esto una considerable rebaja en el precio, unida la ausencia de gastos por envío y cobro.

CUPON PARA PEDIDO

Señor administrador de LA LIBERTAD
Madera, núm. 8 MADRID

Sírvase enviarme a la dirección siguiente:

Nombre .....

Domicilio: calle ..... núm. .....

Localidad .....

Provincia .....

los siguientes títulos de la **oferta especial de libros** que LA LIBERTAD hace a sus lectores:

.....
.....
.....
.....
.....
.....
.....

con arreglo a las condiciones fijadas en la misma.

Remito el importe por..... (1).

Hágame el envío a reembolso postal de su importe (2).

(Firma).

(1) Indíquese en qué forma se remite el importe.
(2) Si se desea recibir el envío a reembolso, táchese la línea anterior.

Celtaquatre
VELOCIDAD-ECONOMIA
ESTABILIDAD CONFORT
RENAULT

Hoy, en el Frontón JAI-ALAI, grandes partidos a pala y remonte

Ministerio de Educación, Cultura y Deporte 2012

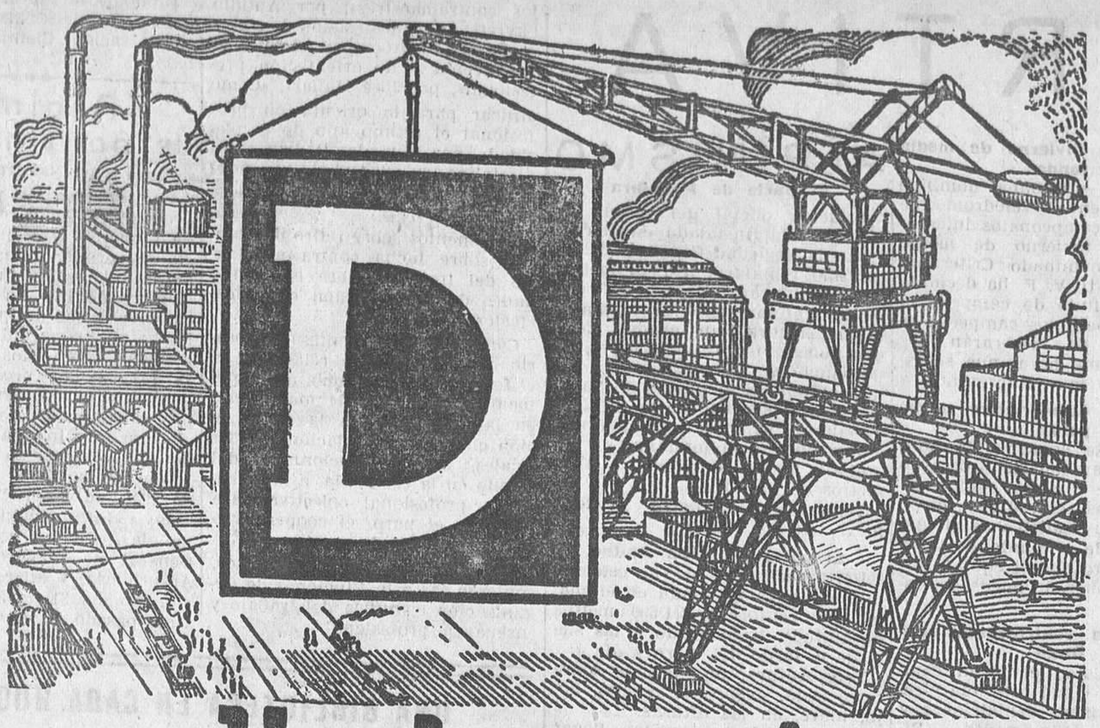

Un ahorro más con las lámparas Osram-D

Más luz a determinado consúmo, o
Menos consumo de electricidad a determinada luz, significa
Más Pesetas ahorradas.

La nueva lámpara Osram — D, de Doble rosca cristalizada, da más luz; por lo tanto, ahorrará a usted más pesetas.

Toda lámpara Osram — D, aparte su consumo exacto, lleva marcada su **luz.**
Ahorre usted con lámparas

OSRAM-D

Cámara Oficial del Libro

La Cámara Oficial del Libro ha celebrado su sesión de pleno correspondiente al mes de Diciembre, bajo la presidencia de don Javier Morata.

Después de aprobadas las cuentas de Tesorería hasta el mes de Noviembre, el secretario expuso sucintamente el orden del día con arreglo al cual ha de celebrarse próximamente la reunión conjunta de las Cámaras del Libro de Madrid y Barcelona. Como parte de ese orden del día se habló de la necesidad de insistir cerca del ministerio de Hacienda para que se exima a los editores del pago de las utilidades por los beneficios de la propiedad intelectual, gravamen éste que representaría, de hacerse efectivo, una carga de insoportable cuantía para las clases editoriales españolas.

Se habló también del estado en que se encuentra la organización de la Exposición del Libro Argentino en Madrid, de las medidas conducentes a evitar la piratería editorial en Chile, de la conveniencia de iniciar la aplicación del reglamento de competencia ilícita entre libreros y, asimismo, de la urgencia de activar los trabajos encaminados a la pronta convocatoria de un Congreso de Propiedad intelectual hispanoamericano.

Se dió lectura del proyecto de presupuesto para el año 1935, que la Cámara aprobó.

A continuación se trasladó a conocimiento del Pleno el informe dirigido a la Comisión de Instrucción pública del Congreso de los Diputados. En ese informe las Cámaras Oficiales del Libro de Madrid y Barcelona solicitan la reducción del plazo de duración de la propiedad intelectual, que el proyecto cifra en ochenta años. Solicitan igualmente que no prospere el proyectado de un 5 por 100 que establece el artículo 21 a favor de los herederos sobre las obras que hayan sido enajenadas en vida por sus autores. Con relación al artículo 27 del proyecto, las Cámaras reclaman, con el fin de destinarlos por sí mismas a los fines culturales que ese mismo artículo determina, aquellos ingresos obtenidos por la explotación de las obras que pertenecen al dominio público. Las Cámaras del Libro proponen a las excesivas limitaciones puestas en el artículo 31 del proyecto la utilización de obras literarias o musicales en determinados establecimientos de tipo benéfico o docente.

En el informe se acepta a favor del autor el derecho de colección; pero únicamente en el caso de que haya de publicar todas sus obras sin excepción y por riguroso orden cronológico a partir de la fecha de la publicación de la primera.

Como quiera que se faculta al Registro de la Propiedad intelectual para rechazar la inscripción de aquellas obras que tengan un título o característica análogas a otras ya inscriptas que puedan inducir a confusiones, se acuerda que el Registro, antes de resolver en un sentido u en otro, cuando estas coincidencias se produzcan, solicite el parecer de las Cámaras Oficiales del Libro, las cuales, previos los asesoramientos que consideren oportunos, decidirán, en juicio contradictorio, sobre la existencia o inexistencia de identidad entre las obras discutidas.

El Sr. Fernández Flórez hizo constar su oposición a los términos en que va redactado el informe, que a su entender debía haber conocido el Pleno de antemano. Dijo que, a su juicio, implicaba un regateo en los legítimos derechos de los autores y solicitó el que las Cámaras revocasen ese informe.

Con este motivo se suscitó una amplia discusión sobre el contenido de los artículos en cuyos comentarios más preferentemente insiste el informe de las Cámaras.

Con relación al artículo 21, el señor Fernández Flórez sostuvo la improcedencia de rechazar este recargo, que, en su opinión, cumple un cometido sentimental, ya que impide el que los herederos de autores célebres puedan caer en la miseria, mientras los editores que venden sus obras obtienen ganancias considerables.

Prorrogada la sesión para dar lugar a que el Sr. Fernández Flórez analizase detenidamente el texto del informe, se convino, con el voto en contra del Sr. Fernández Flórez, mantenerlo íntegramente. Sin embargo, a fin de que el señor Fernández Flórez pueda ser oído por la Comisión de Instrucción pública, se convino en que si concede audiencia a la Cámara Oficial del Libro, conforme la Cámara ha solicitado, asista a esa audiencia el Sr. Fernández Flórez en unión del Sr. Perlado, discrepante también en algunos extremos del proyecto, con el fin de que les sea dable apostillar según sus puntos de vista personales los artículos contra los cuales han informado las Cámaras Oficiales del Libro.

Sin más asuntos de que tratar se levantó la sesión a las diez de la noche.

Bibliografía

En la LIBRERIA BELTRAN, Príncipe, 16, MADRID (teléfono 12010), se hallan todos los libros.

Notas de arte

Exposición Cecilio Plá

El martes, día 8, a las seis y media de la tarde, se inaugurará en los salones del Círculo de Bellas Artes la Exposición de obras de pintura del ilustre maestro, docto académico de la de Bellas Artes de San Fernando y profesor de la Escuela Especial de Pintura, Escultura y Grabado, D. Cecilio Plá, recientemente fallecido.

La entrada será pública y las horas de visita a diario, de seis y media de la tarde a nueve de la noche, excepto los domingos, que sólo se abrirá por las mañanas, de once a una.

Conferencias de arte

Mañana lunes, a las siete y media de la tarde, en la Asociación Femenina de Educación Cívica (plaza de las Cortes, 8), Bernardino de Pantorba dará la quinta conferencia de su ciclo sobre los grandes pintores españoles. Esta disertación estará dedicada al estudio de Goya y será ilustrada con proyecciones en color de las principales obras del maestro.

Talleres de LA LIBERTAD, teléfono núm. 27152

Correo de espectáculos

COMICO.— «La risa», por Carmen Díaz, éxito rotundo de los Quintero. Semana entrante, 100 representaciones. Próximamente, estreno, «La Dorotea», de Marquina.

T. S. H.

PROGRAMAS

Para hoy

Unión Radio (E. A. J. 7, 274 metros).—A la una, campanadas de Gobernación señales horarias; «El cock-tail del día», por Perico Chicote; música variada; a la una y media, sexteto de Unión Radio «El barbero de Sevilla», Rossini; «Serenata francesa», Burguiein; «Vals triste», Sibelius; «Un ballo in maschera», Verdi; a las dos, música variada; a las dos y media, sexteto de la estación: «Puerta de Tierra», Albéniz; «Rondalla aragonesa», Granados; «La del Soto del Parral», Soutullo y Vert; «El último romántico», Soutullo y Vert; a las tres, música variada; a las tres y media, sexteto de la estación: «Minueto en «sí menor», Schubert; «Célebre gavota», Lulli; «Dorabella», Elgar; «El señor Joaquín», Caballero; «O'Maxixo», C. del Campo; «La linda tapada», Alonso; a las cuatro, fin de la emisión. A las cinco, campanadas de Gobernación; música variada; a las seis, La semana artística y literaria: «Reseñas de arte», por Silvio Lago; «Revista de libros», por Isaac Pacheco; concierto por el sexteto de la estación; a las siete, Respuestas a la encuesta para el homenaje a Lope de Vega; lectura de las respuestas de Pedro de Répide, Enrique Esteve-Ortega y el catedrático Sr. Juliá Martínez; música de baile; transmisión de las orquestas que actúan en el hotel Ritz; a las siete cuarenta y cinco, La semana cinematográfica: «Crónica», por Manuel Villegas López, y «Anecdotario», por Luis Gómez Mesa; continuación de la música de baile transmitida desde el Ritz. A las nueve, Premios Unión Radio; concurso de violín; a las diez, cante flamenco; primera actuación en nuestro estudio de Niño de Marchena, acompañado a la guitarra por Ramón Montoya; intervención de Ramón Gómez de la Serna; a las once, música de baile; transmisión de las orquestas que actúan en Satán; a las doce, campanadas de Gobernación; cierre de la estación.

Para mañana

Unión Radio (E. A. J. 7, 274 metros).—A la una, campanadas de Gobernación; señales horarias; programas del día; «El cock-tail del día», por Perico Chicote; música variada; a la una y media, sexteto de Unión Radio «La Giralda», Juarranz; «Curro Vargas», Chapí; «La mesonera de Tordesillas», M. Torroba; «¡Adiós, montañas mías!», Joaquín Larregla; «Las lloronas», Alonso; Camiño da festa», Abad Alday; a las dos, cambios de moneda extranjera; música variada; a las dos y media, sexteto de la estación: «Don Juan», Mozart; «Largo», Haendel; «La casita blanca», Serrano; a las tres, música variada; a las tres y media, sexteto de la estación: «La arlesiana», Bizet; a las cuatro, fin de la emisión. A las cinco, campanadas de Gobernación; música variada; a las seis, recital de poesías americanas por Alfonsina de Scaffa; a las seis y media, cotizaciones de Bolsa; recital de violoncelo; a las siete, diario hablado; selección de la ópera en un acto, de Ravel, «La hora española» (en discos con enlace automático, sistema exclusivo de Unión Radio); a las ocho y cuarto, diario hablado; recital de guitarra. A las nueve, Aspectos de la Literatura española; ensayos por Juan Chabás, con recitados por Carmen Ruiz Moragas: «La mística servidumbre del cielo y grandeza del aire»; a las nueve y media, concierto por el sexteto de la estación; a las diez, campanadas de Gobernación; a las diez y cinco, diario hablado; Premios Unión Radio; concurso de canto; continuación del concierto por el sexteto de la estación, música de baile; transmisión de las orquestas que actúan en Lido; a las once cuarenta y cinco, diario hablado; a las doce, campanadas de Gobernación; cierre de la estación.

INFALIBLE
CALLICIDA OBRERO
UNA PESETA FRASCO
Pídase en farmacias

TOS BRONQUITIS CATARRO
JARABE
FAMEL

Espectáculos para hoy

ESPAÑOL.— (Xirgu-Borrás.) — 4 tarde, La novia de nieve. (Butaca, tres pesetas.)—(Reparto de juguetes.)— 6,30 y 10,30, Yerma (éxito definitivo).

CALDERON.— (Despedida de la compañía lírica titular.)—3,45, Los sobrinos del capitán Grant.—6,45 y 10,30, El joven piloto.

COMEDIA.— 6,30 (butaca, cinco pesetas), El rey negro.—10,30 (popular, tres pesetas butaca), El rey negro.

FONTALBA.—6,30 y 10,30, Oro y marfil.

LARA.—A las 4, Memorias de un madrileño. (Butacas, tres pesetas.) —6,30 y 10,30, Estudiantina (grandioso éxito).

COMICO.— (Carmen Díaz.) — 6,30 y 10,30, La risa (éxito clamoroso).

MARIA ISABEL.— 4 (teatro de niños), Pipo, Pipa y los Reyes Magos.—6,30 y 10,30, ¡Soy un sinvergüenza! (¡¡Risa continua!!)

TEATRO CHUECA.— (Compañía Loreto-Chicote.)—4, 6,30 y 10,30, La chica de Buenos Aires.

VICTORIA.—(13.458.)—4,30, 6,30 y 10,30, Cisneros (el mejor poema de Pemán).

BENAVENTE.— (José Isbert-Milagros Leal.)—4 (función infantil popular), Con Teresa y Don Severo, Tarrete es aventurero. (Butaca, 3, 2,50 y 2.)—6,30, La viudita se quiere casar. (Butaca, cinco pesetas.)—10,30, La viudita se quiere casar. (Butaca, tres pesetas.)

CERVANTES.—(Empresa Vedrines.)—A las 4, 6,30 y 10,30, La embriaguez de la gloria (por Angelillo y Guerrita). (Exito enorme.)

ESLAVA.— (Teléfono 10.029.) — (Compañía Montiam-Roses.)— A las 4, 6,30 y 10,30, despedida de la compañía, Entre una mujer y un hombre (éxito enorme).

ZARZUELA (Jovellanos, 4). — 3,45, Katiuska.— A las 6 y 10,15, Siete colores. (¡Clamoroso éxito!)

COLISEVM.—(Ultimo día de la temporada de zarzuela.)—4,15, Los gavilanes. (Tres pesetas butaca.) —6,30, La alsaciana y Los claveles (por Matilde Vázquez y Juan García).—10,30, Los claveles (por Matilde Vázquez y Juan García) y La alsaciana.

FUENCARRAL.— (31.204.)—(Ultimo día. Despedida de este teatro.) —4,30, Pinchapeces en la isla encantada (con sorteo de juguetes). —6,30, La del manojo de rosas (por Vallojera y Sagi Vela).—10,30, La del manojo de rosas (por Vallojera y García). Mañana lunes, presentación en Calderón con La del manojo de rosas.

MARTIN.—4,30, Peccata Mundi. —6,30 y 10,30, Las de los ojos en blanco.

MARAVILLAS. — (Revistas.) — 4,30 (popularísima), Los inseparables.—6,30 y 10.45 (especial), Los inseparables (éxito único).

ROMEA.—A las 4 (popular), Las chicas del ring.— 6,30 y 10,45, el éxito grandioso Las vampiresas.

IDEAL.—4,30, 6,30 y 10,30, gran éxito de Luisita Esteso, La Yankee, Sepepe y 20 atracciones.

CIRCO DE PRICE.—Llevan bailando 366 horas. Exito de Mery-Isern. Hoy se prepara una exhibición inédita y sensacional.

CAPITOL.—6,30 y 10,30, Noticiario Fox (actualidades), Carmen (obertura, complemento musical) y Volga en llamas (Teléfono 22.229.)

AVENIDA.—4, 6,30 y 10,30, La cucaracha y Las cuatro hermanitas.

PALACIO DE LA MUSICA. — 4, 6,30 y 10,30, La isla del tesoro (Wallace Beery y Jackie Cooper).

SAN MIGUEL.—4,30, 6,30 y 10,30, Cleopatra (la mujer que varió la historia del mundo; Claudette Colbert y Warren William).

CINE DE LA OPERA.—(Teléfono 14.836.)—4,30, 6,30 y 10,30, Dick Turpin (grandioso éxito).—Lunes, 6,30 y 10,30, La casa de Rothschild (gran acontecimiento).

CINE DE LA PRENSA.—(Teléfono 19.900.)—4,30, 6,30 y 10,30, Pelirrojo (grandioso éxito de Robert Lynen).—Lunes, 6,30 y 10,30, Pelirrojo.

MONUMENTAL CINEMA.— (Teléfono 71.214.)—4, 6,30 (dos pesetas butaca) y 10,30, El negro que tenía el alma blanca.—Lunes, 6,30 y 10,30, El negro que tenía el alma blanca (tercera semana de éxito).

CINE VELUSSIA.— (Sesión continua.) ¡Viva la libertad! (Butaca, 1,50.)

RIALTO.— (Teléfono 21.370.) — 4,15, 6,30 y 10,30 (tercera semana), Crisis mundial (la mejor película en español; Antoñita Colomé y Miguel Ligero). (Precios corrientes.)

CINE GOYA.—4, sección infantil.—6,30 y 10,30, El príncipe moderno y Cedo gabinete (programa doble).

CINEMA ARGUELLES.—4, 6,30 y 10,30, La traviesa molinera.

CINE DOS DE MAYO.—4, 6,30 y 10,30, Compañeros de juerga (Laurel-Hardy).

PROYECCIONES.— (Fuencarral, 142. Teléfono 33.976.)—4,15, 6,30 y 10,30, éxito de La princesa de la Zarda (con Marta Eggerth, música de Kalmann).

TIVOLI.—A las 4,15, 6,30 y 10,30, éxito incomparable, Sucedió una noche (la mejor creación de Claudette Colbert y Clark Gable).

FIGARO.— (Teléfono 23.741.) — 4,30, 6,30 y 10,30, Lo que los dioses destruyen.

BILBAO.—(T. 30.796.)—4,15, 6,30 y 10,30, Sor Angélica (cuarta semana).

CINE PAVON.— A las 4, 6,30 y 10,30, El misterio del trasatlántico y Aguilas frente al sol.

PROGRESO. — 4, 6,30 y 10,30, Amor y alegría (la gran película cómica de la temporada).

CINE SAN CARLOS.—(Teléfono 72.827.)—4,15, 6,30 y 10,30, Peggi de mi corazón y ¿Por qué trabajar? (por Stan Laurel y Oliver Hardy).

EUROPA.—4,15, 6,45 y 10,30, La ciudad de cartón (por Catalina Bárcena).

CINE DORE.— (El cine de los buenos programas.)—Por secciones, 4 menos cuarto, 5,15, 6,45 y 10 noche, «El diluvio», «Una aventura en la niebla» y «Tempestad al amanecer».

CINE PADILLA.— (Padilla, 40. Teléfono 53.032.)—4,15, 6,30 y 10,30, la soberbia superproducción Fox Huérfanos en Budapest (un drama de intenso realismo, maravillosamente interpretado por Loretta Young; escenas de gran emoción; hablada en español) y partido España-Hungría (homenaje a Zamora).

PARDIÑAS.—4,15, 6,30 y 10,30, ¡acontecimiento!, la colosal película Tarzán de las Fieras (por Buster Crabbe, el intérprete de El hombre león).

CINE DELICIAS.—4, 6,30 y 10,30, programa doble soberbio, París-Montecarlo (por Henri Garat) y El cantar de los cantares (en español, por Marlene Dietrich). Lunes, Fémina, último día de este programa.

CINE TETUAN.—4,15, 7 y 10,30, La portera de la fábrica (en español).

CINEMA LUMINOSO (Raimundo F. Villaverde, 8). — 4,15, 6,30 y 10,30, Fraude legal y Atrapándolos como pueden.

BUHO ROJO (Costanilla San Pedro, 6).—Hoy, 4 a 9, baile popular. Noches, cabaret, varietés, souper.

LA CIGALE (Aduana, 21).—Hoy, tarde, a las 5, y noche, a las 11, gran programa de varietés. Exito sin igual de Tina Seg.

SALON GUERRERO (Bravo Murillo, 234).—Hoy, desde las 4 de la tarde, grandes bailes. Entrada de caballero, una peseta; señoras, gratis.

FRONTON MADRID.—A las 4,15 (extraordinaria), Lucila y Pili contra Aurelia y Lolilla; Lolita y Carmencita contra Quinita y María Consuelo.—A las 10,15 (extraordinaria), Sagrario y Elena contra Angelines y Emili; Angeles y Angelita contra Maruja y Mari. Lunes, grandes partidos.

FRONTON JAI ALAI. — (Alfonso XI, 6. Teléfono 16.606.)—Hoy domingo, a las 4 (moda). Primero, a remonte, Mugueta y Marich contra Arrechea y Abarisqueta.—Segundo, a pala, Ibaibarriaga y Aguirre contra Villaro y Ermúa. Se jugará un tercero.

Para mañana

ESPAÑOL.—6,30 (popular, mitad precio; butaca, 2,50), La novia de nieve.—10,30, Yerma (Butaca, cinco pesetas.)

CALDERON.— 6,30 y 10,30 (presentación de la compañía Sagi Barba), La del manojo de rosas (cantada, tarde y noche, por Maruja Vallojera y Luis Sagi Vela). (Dirigirá la orquesta Pablo Sorozábal.)

COMEDIA.—10,30 (popular, tres pesetas butaca), El rey negro.

FONTALBA.—6,30 y 10,30, Oro y marfil. (Butaca, cinco pesetas.)

LARA.—6,30 y 10,30, Estudiantina (grandioso éxito).

COMICO.— (Carmen Díaz.) — 6,30 y 10,30, La risa (éxito clamoroso).

MARIA ISABEL. — 6.30 y 10,30, ¡Soy un sinvergüenza!

TEATRO CHUECA.— (Compañía Loreto-Chicote.)—(Lunes popular.) —6,30 y 10,30, Mi abuelita la pobre.

VICTORIA.— (13.458.) — 6,30 y 10,30, Cisneros (la mejor obra de Pemán). El miércoles, 9, a las 10,30, beneficio de Ricardo Calvo.

BENAVENTE.— (José Isbert-Milagros Leal.)—(Precios populares.) —6,30 y 10,30, La viudita se quiere casar. (Butaca, tres pesetas.)

CERVANTES.— (Empresa Vedrines.)—A las 6,30 y 10,30, La embriaguez de la gloria (por Angelillo y Guerrita). (Exito enorme. Butacas, dos pesetas.)

ZARZUELA (Jovellanos, 4).— A las 6 y 10,15, Siete colores. (¡Clamoroso éxito!)

MARTIN.—6,30, Peccata Mundi. —10,30, Las de los ojos en blanco.

MARAVILLAS. — (Revistas.) — A las 6,30 y 10,45, Los inseparables (precios popularísimos; butaca, 2,50).

ROMEA.—A las 6,30, En la corte del rey poeta y Las chicas del ring.—10,45, Las vampiresas.

IDEAL.—6,30 y 10,30, gran éxito de Luisita Esteso, La Yankee, Sepepe y 20 atracciones más. (Butacas, desde 1,50.)

CIRCO DE PRICE.—Llevan bailando 392 horas. Hoy, tarde, sprint de vals de seis minutos. Noche, sprint de siete minutos. Gran emoción.

CAPITOL.— A las 6,30 y 10,30, Noticiario Fox, Stitanly y su orquesta y Eskimo. (Teléfono 22.229.)

AVENIDA.—6,30 y 10,30, La cucaracha y Las cuatro hermanitas (tercera semana).

PALACIO DE LA MUSICA. — 6,30 y 10,30, La isla del tesoro (Wallace Beery y Jackie Cooper).

SAN MIGUEL.—6,30 y 10,30, Siempreviva (Jessie Mathews).

CINE VELUSSIA.—(Sesión continua.) Su noche de bodas (por Imperio Argentina, Miguel Ligero y Pepe Romeu). (Butaca, una peseta.)

RIALTO.— (Teléfono 21.370.) — 6,30 y 10,30 (tercera semana), Crisis mundial (la mejor película en español; Antoñita Colomé y Miguel Ligero). (Precios corrientes.)

CINE GOYA. — 6,30 y 10,30, El príncipe moderno y Cedo gabinete (programa doble).

CINEMA ARGUELLES.— 6,30 y 10,30, El ídolo de las mujeres.

CINE DOS DE MAYO.—(Lunes popular.)—6,30 y 10,30, Compañeros de juerga (Laurel-Hardy).

PROYECCIONES.— (Fuencarral, 142. Teléfono 33.976.)—6,30 y 10,30, Capricho imperial (con Marlene Dietrich).

TIVOLI.—A las 6,30 y 10,30 (éxito enorme), La hermana San Sulpicio (por Imperio Argentina y Miguel Ligero).

FIGARO.— (Teléfono 23.741.) — 6,30 y 10,30, La piedra maldita (emocionante film policíaco).

BILBAO.— (T. 30.796.) — 6,30 y 10,30, Sor Angélica (quinta semana).

CINE PAVON.—A las 6,30 y 10,30 (programa doble), Su recompensa y Lobos pastores.

PROGRESO.— 6,30 y 10,30, El fantasma del convento (en español).

CINE SAN CARLOS.—(Teléfono 72.827.)—6,30 y 10,30, La mujer de mi marido (por Elisa Landi).

EUROPA.—6,30 y 10,30, Nacida para pecar y La mujer acusada.

CINE PADILLA.— (Padilla, 40. Teléfono 53.032.)—6,30 y 10,30, Paprika (Granito de sal), divertidísima comedia, por la graciosísima Francisca Gaal).

PARDIÑAS.—(Popular, 0.75 butaca.)—6,30 y 10,30, el mismo programa del domingo.

CINE TETUAN.—6,45 y 10,30, La máquina infernal (hablada en español) y Juego de pillos.

CINEMA LUMINOSO (Raimundo F. Villaverde, 8).—6,3 y 10,30, Del mismo barro (en español).

FRONTON JAI ALAI. — (Alfonso XI, 6. Teléfono 16.606.)—Mañana lunes, a las 4 (popular). Primero, a remonte, Mójica y Urzainti contra Larrañaga II y Fitero.—Segundo, a pala, Villaro e Iturri contra Madariaga y Ermúa.

Imprenta de LA LIBERTAD
Madera, 8

Coñac Caballero

Pastillas Aztecas DEL PROFESOR MAX SWANTER, DE BERLIN

TOS, BRONQUITIS, ASMA, ENFISEMA

Curación radical, rapidísima y siempre segura con las afamadas **PASTILLAS AZTECAS** del Profesor Max Swanter, de Berlín, que apenas conocidas se han puesto a la cabeza de todas sus similares nacionales y extranjeras por sus grandes virtudes curativas.

Desahuciados de las vías respiratorias, probad estas maravillosas Pastillas Aztecas y curaréis con seguridad.

Caja grande... 2,00 ptas.
Caja pequeña. 1,00 —

Depósito general para España: Farmacia Minerva, Hospital, 70. Teléfono 13722.

BLENORRAGIAS
Inyección Cubas, 3,50 pesetas. Farmacias. Depósito: Juan Martín.

PRESERVATIVOS
La Discreta, Salud, 8. Catálogo sin enviar sello.

Café Nacional, Toledo, 19
Gran cena de Reyes. Cubierto de 10 pesetas y 15 con champagne. Reserven sus mesas. Preciosos regalos.

LOS MEJORES ROSCONES EN EL
Café Nacional, Toledo, 19
Con los roscones de 4 pesetas en adelante se regalará un precioso almanaque.

PARA EL CABELLO
LA LOCION
ROM
NO TIENE RIVAL

Ministerio de Educación, Cultura y Deporte 2012

CON LAPIZ AJENO

Ella.—El sinvergüenza del lechero me dió esta mañana una peseta falsa.

El.— A ver...

Ella.—No la tengo ya. Se la pasé al panadero.

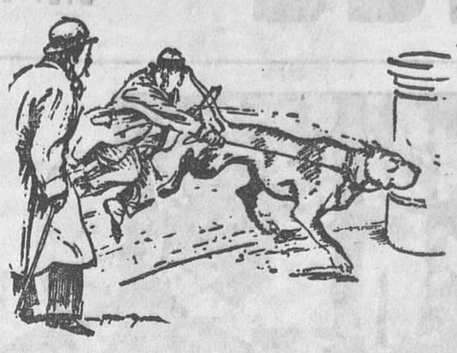

—Adiós, Enrique. ¡Te espero junto al primer farol que encontremos!

El peón. — No puedo llevar más ladrillos, señor; me tiemblan horriblemente las manos.

El capataz.—¡Magnífico! Que le den una criba y póngase a pasar arena.

Ella.—Pero ¿no comprendes que si te pones esa cabeza es como si no te disfrazaras? Todo el mundo te conocerá enseguida.

—Le encargué una docena de manzanas y no me mandó más que diez.

—Debía usted agradecérmelo, señora. ¿Usted sabe cómo estaban de podridas las otras dos?

ANUNCIOS POR SECCIONES

No se admiten anuncios inmorales

HASTA OCHO PALABRAS, CINCUENTA CENTIMOS; CADA PALABRA MAS, DIEZ CENTIMOS

Contrato por tres meses, a CINCO CENTIMOS palabra, sin limitación

ABOGADOS

Consultorio jurídico. — Horas, cuatro a ocho, cinco pesetas. Centro Comercial. Príncipe, 18.

AGENCIAS

Certificados Penales, tramitación documentos públicos. Ortiz. — Silva, 26.

ALMONEDAS

Novios. Formidable liquidación de muebles. Atocha, 14.

Armario luna, 50; cama dorada, 35. Estrella, 10.

Despacho español, 300; buró, 100. Estrella, 10. Matesanz.

Alcoba completa, cama plateada, cubista, 375. Estrella, 10.

Comedor modernísimo, gran lujo, 400. Estrella, 10. Matesanz.

Matesanz. Muebles ocasión, todas clases, estilos. Estrella, 10.

Cama, colchón, almohada, 50; turca, 18. Estrella, 10.

Camas bronce, queriendo calidad visite la exposición tienda Alcalá, 84. Depósito de la fábrica E. Guzmán. María Teresa, 6.

Visitad la enorme liquidación que por balance hace López este mes. Comedores completos, cubistas, 375; con lunas, 300. Regias alcobas completas, 750. Camas matrimonio doradas, 175.—Todo mitad precio. Luchana, 33. López.

Comedor, tresillo, alcoba, otros. Pardiñas, 12, entresuelo izquierda.

Cama, colchón y almohada, 50 pesetas. Luna, 13.

Luna, 13, alcobas, comedores, camas doradas, plateadas, infinidad de muebles, precios baratísimos. Luna, 13.

Camas cromadas, garantizadas, últimos modelos, baratísimas. Valverde, 8, rinconada.

Urgente marcha, liquido piso lujo, comedor, tresillos cuero y tapisado, magnífico despacho, muebles isabelinos, recibimientos, alfombras, muchos cuadros. Velázquez, 30, primero izqda.

Si tiene usted algo que vender, anúncielo en nuestra sección de palabras.

ALQUILERES

Atención, Miguel Alonso. Transportes económicos, casa especial para mudanzas. Dos Amigos, 5. Teléfono 15.721.

Mudanzas, transportes, camionetas guateadas, desde 10 pesetas. Madrid, provincias. Teléfono 60.458.

AUTOMOVILES

Quiere conducir automóviles estupendos? Alquílelos en Garaje Andalucía. Torrijos, 20. Teléfono 61.261. Servicio permanente. Jaulas. Estancias coches particulares.

Enseñanza conducción automóviles, reglamento, carnets, todo 90 pesetas. Escuela Automovilistas. Niceto Alcalá Zamora, 56.

Academia Americana. — Conducción, mecánica, carnet, 100 pesetas. General Pardiñas, 89.

Carnet garantizado conducir automóviles, motocicletas, reglamento, mecánica taller, 100 pesetas. — Marqués Zafra, 18.

Baja neumáticos? Camión turismo. Casa Ardid. Génova, 4. Envíos provincias.

Enseñamos conducir automóviles, motocicletas, carnet, documentos, todo 100 pesetas. Arenal, 23.

La mejor tienda en neumáticos de ocasión. Recauchutados Zas. Alberto Aguilera, 19.

Escuela automovilista Plus Ultra, enseñando a conducir automóviles, carnet incluído, 90 pesetas. Campomanes, 11.

Camiones y ómnibus Blitz. Concesionarios: Continental Auto, S. A.—Alenza, 8, y Sagasta, 23. Repuestos.

Automóviles lujosísimos, bodas, abonos viajes, 0,50 kilómetro. Sánchez Bustillo, 7. — Teléfono 74.000.

Vendo camión Mack, último modelo, buen estado. Galán y García Hernández, 27 (Carabanchel Bajo).

Cubiertas de ocasión desde 30 pesetas; cámaras desde siete. Malasaña, 24.

COLOCACIONES

OFERTAS

Guardias Asalto, ampliado plazo instancias hasta 31 Enero. Guardas forestales, Guardia civil, destinos. Para informes dirigirse Marte. Hortaleza, 116.

Señoritas cultas, propagandistas, asignación fija. Sólo por carta. Señor M. Espada. Anuncio. Caballero Gracia, 9.

Vendedores de radio particulares. Asignación fija. Sólo por carta. Señor M. Espada. Anuncio. Caballero Gracia, 9.

Necesitamos ajustadores de Banco con categoría de oficiales de primera, capaces de interpretar dibujos. Inútil dirigirse sin reunir todas las condiciones y referencias de otras casas.—Apartado 7.040.

Destinos, 8.000 para licenciados Ejército, nueva ley, abierto ingreso Carabineros, repartidores Telégrafos, porteros ministerios, forestales, alguaciles instrucción, Asalto, Seguridad, Prisiones, Guardia civil. «La Patria», diario nacional, remite relaciones vacantes. Subscripción, 5 pesetas trimestre. Redacción: Santa Engracia, 24.

La sección de palabras de LA LIBERTAD se lee por muchos miles de españoles. Anuncie usted lo que necesite ofrecer o vender. Encontrará siempre a quien le interese su oferta.

COMADRONAS MANICURAS

Ex profesora Maternidad. Consultas reservadas. Plaza Lavapiés, 4. Teléfono 70.603.

Sisinia Martín, antigua comadrona. Hospedaje, consulta diaria gratis. Corredera Alta, 12.

Paz Iscar. Consulta reservada. — Hospedaje, médico especialista. Teléfono 25.181. Glorieta Bilbao, 7.

Narcisa. Consulta reservada, hospedaje embarazadas. Conde Duque, 44.

Partos. Estefanía Raso, consulta reservada, económica. Mayor, 40.

Acreditada profesora partos. Consultas reservadas. Hospedaje. General Pardiñas, 12, primero derecha. — Teléfono 60.936.

Partos. Consulta reservada. Josefina. Pez, 19.

Matriz, reconocimiento embarazadas, menstruación, consulta, doctor Hernández. Duque Alba, 10. Diez una, tres siete.

Embarazo, menstruación. Consulta médica gratuita. Contesto provincias. Hortaleza, 61.

Partos. Luisa Veira, profesora. Consulta. Plaza Progreso, 10.

Embarazadas. Los vómitos, ascos y náuceas desaparecen con Gotas Vira. Unico remedio contra estos trastornos. En farmacias.

Los anuncios por palabras de LA LIBERTAD son económicos y eficaces. La oferta que usted tenga necesidad de hacer encontrará siempre demanda.

COMPRAS

Alhajas, papeletas Monte, objetos oro, plata, antiguos y modernos Pago todo su valor. Plaza Santa Cruz, 7, platería.

Compra alhajas antiguas, modernas, oro, plata, platino. Precios serios. Casa Orgaz. Ciudad Rodrigo, 13. Teléfono 11.625.

Compro máquina escribir buen uso a particular, aunque esté empeñada. Teléfono 58.412. — Dos a tres.

Oro, 5,70 gramo. Pagamos todo su valor alhajas. — Plata, platino, dentaduras. — Plaza Mayor, 23 (esquina Ciudad Rodrigo). Teléfono 15.657.

Compro escalera de caracol hierro. Teléfono 70.909.

La sección de palabras de LA LIBERTAD se lee por muchos miles de españoles. Anuncie usted lo que necesite ofrecer o vender. Encontrará siempre a quien le interese su oferta.

CONSULTAS MEDICAS

Curaciones prontas, alivio inmediato, venéreo, sífilis, purgaciones, debilidad, impotencia, espermatorrea. Clínica especializada. Duque Alba, 10. Diez-una, tres-nueve. Provincias, correspondencia.

Matriz, reconocimiento embarazadas, menstruación, consulta, doctor Hernández. Duque Alba, 10. Diez una, tres siete.

Embarazo, menstruación. Consulta gratuita. — Contesto provincias. Hortaleza, 61.

Rayos X. Reconocimientos, cinco pesetas; especialista enfermedades estómago, hígado, intestinos, estreñimiento. Curación sin operar. Corredera Baja, 5.

Antiguo consultorio doctor París, Romanones, 2. Piel, sífilis, impotencia, blenorragia, complicaciones de la misma Tratamientos modernos hasta completa curación Matriz, embarazo. — Correspondencia reservada.

Consultorio médico. Enfermedades venéreas, vías urinarias. Consulta general, una peseta. Especial, cinco pesetas. — Calle Estudios, 2.

Para los anuncios de esta sección dirigirse a Valverde, 8. Cortés.

FINCAS

Vendo en Pozuelo terrenos, seis céntimos pie. Benito Gutiérrez, 8. Una a dos, laborables.

Casa barrio Salamanca, cuatrocientas cincuenta mil. Tiene Banco doscientas veinte mil. Capitalizada 10 0/0. Centro Comercial. Príncipe, 18.

Si tiene usted algo que vender, anúncielo en nuestra sección de palabras.

GUARDAMUEBLES

Muebles, cinco pesetas; recogida gratis. Paseo Marqués Zafra, 18.

DENTISTAS

Dentista. Cristóbal. Calle Atocha, 39. Teléfono 20.603.

Alvarez, Magdalena, 26. Especialista dentaduras. Precios económicos. Consulta gratis. Teléfono 11.264.

ENSEÑANZAS

250 plazas Dirección Seguridad. Profesorado del Cuerpo. Grupos limitados. Kultur. Corredera Baja, 34. Teléfono 10.086.

Secretarios Ayuntamiento, Policía, auxiliares Dirección Seguridad, comercio, Bachillerato. Clases Blasco. Montera, 9.

Señoritas. Aprendan encuadernación, repujados, artes decorativas por correspondencia o local Academia. Grandes éxitos de Escuela Artes Decorativas. — Marqués Santa Ana, 32, Madrid.

Para los anuncios de esta sección dirigirse a Valverde, 8. Cortés.

HIGIENE

Preservativos «La Ideal». Jardines, 23, Madrid. Las mejores marcas extranjeras, garantizadas.

Protección verdadera con preservativos La Discreta. Salud, 6.

HUESPEDES

Pensión completa, 4,50, habitación exterior, dos amigos. Mesonero Romanos, 16, tercero derecha.

MADERAS

Adrián Piera, sucursal 4, avenida García Hernández (Puente Vallecas). Teléfono 73.364. En esta sucursal encontrará el comprador modesto toda clase de maderas a precios baratísimos.

Los anuncios por palabras de LA LIBERTAD son económicos y eficaces. La oferta que usted tenga necesidad de hacer encontrará siempre demanda.

MAQUINAS

Máquinas para coser, ocasión, desde 70 pesetas. Infinidad de modelos Singer, garantizadas cinco años. Casa Sagarruy. Velarde, 6.

PLANTAS Y FLORES

La tienda mejor surtida en plantas y flores naturales en San Bernardo, 68, Madrid.

PATENTES

Se ofrece licencia de explotación para la patente de invención número 121.183, propiedad de D. Francisco Espino, sobre «Procedimiento para la obtención de la comunicación secreta de las líneas telefónicas «Train Dispatching» que empleen el equipo de llamadas selectivas, sistema «Westure Electric» o similares, y en general, todos los sistemas de selección «paso a paso». Razón: D. Braulio Helguera, ingeniero de Propiedad Industrial, avenida Eduardo Dato, 25, Madrid.

SASTRES

Sastrería plazos. Veinte mensuales, cinco semanales. Casa Bajo. — Magdalena, 1.

SASTRERIAS

Sastrería Reguero. Hechura fina traje, gabán, 55 pesetas. Príncipe, 7, entresuelo.

Hechura de traje o gabán, 40 pesetas; vuelta, 25. Arrieta, 9.

Los anuncios por palabras de LA LIBERTAD son económicos y eficaces. La oferta que usted tenga necesidad de hacer encontrará siempre demanda.

TRASPASOS

Traspaso o subarriendo establecimiento vinos, comidas, sitio inmejorable. Atocha, 147.

Conocido café restaurante. Bar junto Sol. Inmejorable mercería. Ultramarinos céntricos. — Centro Comercial, Príncipe, 18.

Amplias tiendas, cualquier industria. Gran Vía, Montera, Carretas, Canalejas, Sevilla, Peligros, Alcalá, Antón Martín, Atocha, siempre dispone mejores traspasos. Centro Comercial, Príncipe, 18.

VARIOS

Evitar embarazo. Libro ilustrado. Reembolso, cinco pesetas. Apartado 870.

Sombreros. Valverde, 3. Reformo, limpio, tiño.

Huchas metálicas se entregarán a los poseedores de cartillas de nuestra Caja de Ahorros, interés 3 0/0 anual. Máxima de imposición, pesetas 25.000. Banco Español de Crédito. En su casa, Alcalá, 14 (antiguo palacio La Equitativa).

Tinte chino. Se tiñen abrigos de cuero y bolsillos todos colores. Jacometrezo, 65.

La sección de palabras de LA LIBERTAD se lee por muchos miles de españoles. Anuncie usted lo que necesite ofrecer o vender. Encontrará siempre a quien le interese su oferta.

VENTAS

Hácense instalaciones completas toda clase establecimientos. Precios económicos. Trust Cafetero. Santa María, 3.

Pajarería Moderna». — Surtidísima. Muy barata. Conde Xiquena, 12.

Impermeables El Cisne. Plaza Progreso, 3, fábrica. Teléfono 73.603. — Plumas, «checos», gabardinas, abrigos cuero, capitas niño. Venta directa al público. Casa especial en impermeables a medida.

Gabán gran novedad, 70 pesetas. Barquillo, 42.

Garbanzos finísimos desde peseta kilo. Casa de los Garbanzos. Gravina, 12. Teléfono 14.142.

Tubos cemento centrífugo. Piedra artificial. Cantó. Princesa, 34. Teléfono 34.468.

Peletería. Económico. La Dalia. Fuencarral, 52.

Para anunciar en periódicos con descuentos, hijos Valeriano Pérez.—Progreso, 9.

Zapatillas de todas clases. Llopis. Cardenal Cisneros, 17.

Zapatos todo goma «Palma». Los mejores, Llopis. Cardenal Cisneros, 17.

Bota pocero todo goma «Palma». Llopis. Hartzenbusch, 11.

Máquinas escribir, 100 pesetas; cintas, 1,50, 2,50. Composturas baratísimas. Calle Toledo, 4.

Esteras, terciopelos, tapices, limpiabarros, pasos. Baratísimo. Santa Engracia, 61. Teléfono 40.976.

Cafés. Plaza Santa Ana, 12.

Fábrica camas doradas, baratísimas. Valverde, 1.

Casa Jiménez. Venta, alquiler velos novia, mantones Manila. Preciados, 56.

Mesas mármol, sillas bar, veladores. Trust Cafetero. Santa María, 3.

Cama de hierro de matrimonio. Arango, 10.

¡NERVIOSOS!

Basta de sufrir inútilmente gracias a las acreditadas

Grageas Potenciales del Doctor Soivré,

que combaten de una manera cómoda, rápida y eficaz la

Neurastenia Impotencia (en todas sus manifestaciones), dolor de cabeza, cansancio mental, pérdida de memoria, vértigos, fatiga corporal, temblores, dispepsia nerviosa, palpitaciones, isterismo y trastornos nerviosos en general de las mujeres y todos los trastornos orgánicos que tengan por causa u origen agotamiento nervioso. Las

Grageas Potenciales del Doctor Soivré

más que un medicamento son un alimento esencial del cerebro, medula y todo el sistema nervioso, regenerando el vigor sexual propio de la edad, conservando la salud y prolongando la vida; indicadas especialmente a los agotados en su juventud por toda clase de excesos, a los que verifican trabajos excesivos, tanto físicos como morales o intelectuales, esportistas, hombres de ciencia, financieros, artistas, comerciantes, industriales, pensadores, etc., consiguiendo siempre con las Grajeas potenciales del Dr. Soivré, todos los esfuerzos o ejercicios fácilmente y disponiendo el organismo para reanudarlos con frecuencia y máximo resultado, llegando a la extrema vejez y sin violentar al organismo, con energías propias de la juventud.

Basta tomar un frasco para convencerse de ello. Venta a 6'60 ptas. frasco en farmacias de España, Portugal y América

NOTA.—Dirigiéndose y enviando 0'25 ptas. en sellos de correo para el franqueo a Oficinas LABORATORIO SOKATARG, calle del Ter, 16, Barcelona, recibirá gratis un librito explicativo sobre el origen, desarrollo y tratamiento de estas enfermedades.

¡UTILICENOS!

Las columnas de LA LIBERTAD son leídas diariamente por millares de lectores que necesitan comprar, vender, alquilar o que buscan u ofrecen trabajo

SI USTED QUIERE DECIR ALGO, DIGALO EN

LA LIBERTAD

¡Utilícenos y no se arrepentirá!

LLAMEN AL TELEFONO

27150

ESTOS ANUNCIOS SE ADMITEN

En nuestras oficinas, **MADERA, 8**

Teléfono 27150

En todas las AGENCIAS DE PUBLICIDAD

En nuestro quiosco de Glorieta del 14 de Abril (CUATRO CAMINOS)

Y en los de venta de periódicos siguientes..

CALLE DE ALCALA (FRENTE AL RIO DE LA PLATA)

CASA ATIENZA Avenida República, 14 (P. Vallecas)

R. MARTINEZ Marqués de Urquijo (esquina Ferraz)

Ministerio de Educación, Cultura y Deporte 2012

AÑO XVII
Domingo 6 de Enero de 1935

La Libertad

MADRID
Diario republicano independiente

PERSPECTIVAS PARA 1935

¿Verá este año el retorno de la prosperidad mundial?

En una interviú ha dicho W. M. Citrine, el secretario general del Trades Union Congress (equivalente en Inglaterra a la Unión General de Trabajadores de España), que el año que ahora comienza ofrece esperanzas fundadas de mejorar la prolongada depresión económica. Cree Citrine firmemente que el proceso de reconstitución observado en los últimos meses en la Gran Bretaña continuará con mayor ímpetu y que producirá cambios esenciales en las condiciones de vida que disminuirá el paro, mejorarán los negocios y la situación del trabajador y que se experimentará un considerable aumento del bienestar general. Ello repercutirá favorablemente, a su juicio, en las Trades Unions, que extenderán su fuerza. Hoy se observa ya, según el líder obrero, mayor número de afiliados y se adoptan con éxito previsiones para que los trabajadores participen de los beneficios que el mejoramiento de la industria y el comercio han de reportar. Sinceramente piensa Citrine que 1935 será algo así como el punto de partida de una situación política y económica de bases más sólidas en todo el Mundo.

OTRAS OPINIONES

De la misma opinión es W. Kean, el presidente del Trades Union Congress. Según Kean, estamos en el comienzo del fin de la crisis económica, cuyos primeros resultados serán la disminución del paro y el mejoramiento general de las condiciones de vida de los trabajadores.

Por otra parte, en la misma Inglaterra, sir James Milne, al saludar, con motivo de Año Nuevo, al personal de los ferrocarriles del Oeste, dijo que en 1935, en su dictamen, darán resultado magnífico los remedios aplicados para mejorar la situación económica, y si el Gobierno procede con rapidez, la industria del carbón llegará a un plano de prosperidad.

LOS ESTADOS UNIDOS MIRAN LA SITUACION CON GRAN CONFIANZA

En los Estados Unidos también se observan síntomas de mejoramiento. La confianza ha vuelto con más convicción que en los últimos años. Cabe decir que los Estados Unidos contemplan el porvenir con más optimismo que nunca. ¿A qué se debe esta seguridad? El lector habitual de esta sección conoce ya cuanto ese gran país debe, respecto a su salvación, a Roosevelt. Los progresos realizados últimamente en los negocios han producido, en buena parte, esa reacción de optimismo. En Abril de 1932, cuando la situación se consideraba como la peor conocida, según el «New York Times», el índice de los negocios era un 72 por 100 más bajo del normal. Ahora es de un 84, lo cual indica que es tan buena como en el último verano, cuando los economistas opinaban que el «New Deal» alcanzó el mayor grado de eficacia.

El ambiente general es de mejoramiento. Las compras y ventas durante la festividad de Pascuas han superado a lo que se esperaba, sobre todo en las grandes ciudades. Se ha gastado mucho dinero y con gran liberalidad. En Nueva York se han abierto cuarenta teatros nuevos. También se incrementan los Clubs nocturnos.

ROOSEVELT, DISPUESTO A ACABAR CON EL PARO

Roosevelt ha roto el armisticio, de que tanto se ha hablado, con los banqueros. Ultimamente contestó ásperamente a éstos, cuando le pidieron economía y equilibrio en el presupuesto. Pocos días después anunció como respuesta el presidente de los Estados Unidos su resolución de acabar con el paro, y que para ello el Gobierno federal colocará a todas las personas que se hallen en condiciones de trabajar, obligando, si es preciso, a que los patronos sostengan a quienes no alcance el auxilio directo del Estado. Naturalmente, los industriales son opuestos a esa medida; pero si el Gobierno se obstina en llevarla a la práctica tendrán que aceptarla.

¿NACIONALIZACION DE LA INDUSTRIA HIDROELECTRICA?

En cuanto a los planes de Roosevelt, ya en ejecución, para que el Estado produzca energía eléctrica, en competencia con las Compañías particulares, prosiguen incesantemente. Está fuera de duda que Roosevelt avizora en un porvenir próximo la nacionalización de la electricidad, previa supresión del sistema de propiedad privada de esa industria, y que lo proyecta a base de la explotación, bien por el Gobierno federal, bien por los Estados o ya por los Municipios.

MAS DATOS Y PRUEBAS SATISFACTORIAS

Corroboran lo que decimos anteriormente los datos de la Banker's Claring House de Londres, que se han hecho públicos en el resumen de fin de año. El giro de moneda en 1934 fué de 35.484.157.000 libras esterlinas, o sea de 10,4 por 100 mayor al de 1932.

Por otro lado, el «Times» llegado ayer a Madrid abunda también en la opinión del secretario del Trades Union Congress. Se felicita el decano de la Prensa inglesa de las perspectivas de recuperación económica que ofrece el año en curso. Ahora bien: en su editorial, «Prospects of recovery», examina la cuestión bajo otros aspectos, y afirma que la reanudación del comercio internacional depende en gran parte del desarrollo de los acontecimientos en los Estados Unidos.

Respecto a otras naciones, escribe el «Times» que la vuelta a la actividad y la prosperidad marcha muy despacio y más bien es incierta. ¿Por qué? Por causas políticas que enrarecen la atmósfera, sobre todo de dos meses a esta parte. La política económica de Alemania, por ejemplo, no ofrece esperanzas de ayuda en cuanto a incrementar y normalizar el comercio internacional, a pesar de los estímulos artificiales prodigados en el interior para restablecer la situación. Son precisamente los errores de la política interior los que sitúan fuera de esa tendencia a superar la crisis a otras naciones, viene a decir «The Times».

¿SE INICIARA EN 1935 LA RECONSTITUCION ECONOMCA Y MUNDIAL?

Ante estas perspectivas, en las que se ensayan todos los procedimientos, sin prejuicios doctrinales, sólo con la mirada puesta en el bien común, hay motivos para preguntarse: ¿Será 1935 el año que inicie la reconstitución económica del Mundo y le devuelva su perdido equilibrio?

ACCIDENTE MARITIMO

La goleta cubana "Bengochea" a pique

Siete desaparecidos, entre ellos el capitán, que es esjañol

La Habana, 5.—La Policía del puerto ha anunciado que un buque que salía de La Habana con rumbo a Nueva Orleáns, ha chocado con la goleta cubana «J. Bengoechea», que llevaba 12 hombres de tripulación. El choque se produjo a tres millas de La Habana. El capitán de la goleta, llamado Jesús Paz, que es español, y otros dos españoles y cuatro cubanos han desaparecido. Cinco tripulantes han sido salvados por el bote salvavidas del buque y traídos a La Habana.

Lo que dicen cuatro náufragos españoles

La Habana, 5.—Entre los tripulantes de la goleta cubana que han sido salvados figuran los súbditos españoles Jesús Cartelle, Joaquín Gelpi, Eugenio Fernández y Antonio Quejada. Estos han manifestado al corresponsal de la United Press que el buque que les abordó fué el «Seatrain Habana», que partía con dirección a Nueva York, y no Nueva Orleáns, como se dijo en un principio.

El choque cogió de lleno a la goleta y la partió, hundiéndose rápidamente. El cargamento de pescado que llevaba atrajo a buen número de tiburones, por lo que se tiene pocas esperanzas de que los siete tripulantes que han desaparecido se hayan salvado.

Un tripulante de uno de los botes salvavidas ha dicho también al corresponsal de la United Press que oyó cómo un hombre gritaba; pero no le fué posible prestarle auxilio por la obscuridad que había.

LA GUERRA EN EL CHACO

El fuerte Capirenda en poder de los paraguayos

Asunción, 5. — Oficialmente se anuncia que las fuerzas paraguayas han capturado el fuerte Capirenda, una de las defensas estratégicas de Villamontes.

EN LOS ESTADOS UNIDOS

Cinco mil millones de dólares para obras públicas

Washington, 5. — Como consecuencia de las largas conversaciones mantenidas entre el presidente Roosevelt y los jefes de grupos de la Cámara de Representantes, celebradas anoche, el programa legislativo para la próxima temporada del Congreso ha sido ya redactado.

Se pedirá a la Cámara un crédito de 5.000.000.000 de dólares para obras públicas y socorro, y otro crédito de 1.000.000.000 para los gastos mientras se esté preparando el programa.

El presidente Roosevelt aseguró a los jefes que la política se inclinará hacia la concepción del mundo comercial para un presupuesto nivelado, y que el Gobierno se abstendrá de aumentar los impuestos y desarrollará un programa de obras públicas de largo alcance para que se pueda acabar lo antes posible con las concesiones directas de socorro.

LA NUEVA POLITICA NORTEAMERICANA

EL MENSAJE DE ROOSEVELT

Como anunciamos oportunamente, el presidente Roosevelt ha dirigido su mensaje al nuevo Congreso, con motivo del comienzo de la legislatura.

La preocupación central de Roosevelt, a través de su discurso, es el paro. Promete—y en otro lugar de esta plana se alude a ello—acabar con el paro forzoso. Anunció un vasto plan de trabajos para lograrlo. Se propone colocar inmediatamente a tres millones y medio de personas. Los demás parados serán también atendidos por el Estado o los Municipios.

Anuncia Roosevelt otros mensajes al Congreso, a los cuales habrá que esperar para juzgar íntegramente sus designios actuales. Esperamos, por otra parte, a conocer «in extenso» el documento presidencial para formar un juicio que ahora podría resultar prematuro. Tenemos en nuestro poder, sin embargo, el balance de los resultados del «New Deal» en 1934. Con el balance a la vista, y una vez que conozcamos el texto íntegro del mensaje de Roosevelt, trasladaremos al lector nuestra impresión definitiva, que le anticipamos favorable, como siempre, a la magnífica voluntad de superación del gran político norteamericano, cuyo ejemplo ofrece variados estímulos a los hombres de Estado contemporáneos.

El mejoramiento moral y material del pueblo americano existe. Esta es la afirmación básica del mensaje de Roosevelt. Ya es bastante.

LA PAZ Y LA GUERRA

Dos actitudes inconfundibles. Dos resoluciones juveniles. Y sin embargo, ¡cuán distintas consecuencias! En una de ellas, los brazos se alzan retadores, juramentados como ante un rito mortal. Estos jóvenes prometen, sin duda alguna, derramar su sangre en nombre de un mal entendido orgullo nacional. Y, en nombre también de ese mezquino concepto geográfico de la ciudadanía, allá van también contra sus hermanos. La otra actitud, menos gallarda, más ligera y frívola, es asimismo más humana. En ella, los jóvenes también se juramentan; pero, en este caso, el juramento alcanza horizontes más amplios y prometedores, porque aquí la juventud oficia en el altar fraterno e inmortal de la vida

El general Jiro Minami ha sido nombrado, como embajador del Japón en el imperio Manchukuo, jefe de las tropas japonesas en dicho país y gobernador de Kwantung

(Fot. Ortiz-Keystone.)

EL SUCESO EXTRANJERO

Diez años después del suicidio de Max Linder dos familias se disputan la custodia de su hija

En la mañana del 1 de Noviembre de 1925, y en un cuarto de un hotel del barrio de la Estrella, de París, fueron hallados en estado agónico Max Linder y su esposa, con las venas cortadas. Sobre la mesilla de noche había un frasco de veronal vacío.

Dos años antes, Max Linder, que estaba en el apogeo de su gloria artística, conoció en Chamonix una linda y opulenta señorita, Margarita Peters, de quien se enamoró hasta casarse con ella.

No duró mucho la felicidad de la gentil pareja, porque Max Linder, furiosamente celoso, se mostraba brutal con su esposa, a la que llegó, según se dice, a secuestrar.

Cuando el nacimiento de una niña, bautizada con el nombre de Josette, hacía presumir que llevaría la calma y la paz al desavenido matrimonio, Max Linder, el 2 de Julio de 1925 presentó una demanda de divorcio, que hubo de retirar a petición de su esposa y en consideración a la niña, que era el ídolo de los padres.

Cuatro meses más tarde ocurría la tragedia, y el desventurado artista confiaba en un testamento hológrafo la tutela de la niña a su hermano, M. Maurice Leuvielle, y encargando que Josette fuese educada por su madre en los alrededores de Burdeos.

Por su parte, madame Max Linder dejaba una nota oponiéndose a que su hija Josette fuese confiada a sus abuelos paternos.

Y, como siempre ocurre, es la pobre niña la que sufre las consecuencias de la agria lucha entre las dos familias.

Dos famosos abogados representan a las partes litigantes: monsieur Paul Boncour pleitea por M. Maurice Leuvielle, y M. Pierre Masse representa a madame Peters, abuela materna de la niña.

Esta señora afirma que Max Linder era un loco, y que tal era el parecer de los tres médicos suizos que le asistieron el año 1925 en el establecimiento de reposo donde Max Linder estuvo, hasta el punto de que le consideraban como un demente peligroso y cuyo internado en un manicomio se hacía inminente. Fundándose en este desequilibrio mental, piensa madame Peters que su yerno mató a su esposa, y que no es válida su disposición testamentaria respecto a la tutela y custodia de la hija.

Josette Leuvielle

En cambio, los padres de Max Linder manifiestan que su hijo tenía normales sus facultades mentales, y que es a ellos y al tutor nombrado por él a quienes compete la guarda y educación de la niña, sin que esto sea obstáculo para que la abuela materna la

Max Linder

vea y la tenga con ella cuanto tiempo sea conveniente y razonable.

Por su parte, el tutor hace observar que madame Peters tiene a su nieta más tiempo del que la ley señala, y él no quiere que la adolescencia de la niña pase constantemente en los Palaces.

El plebiscito del Sarre

La víspera se encenderán hogueras y repicarán las campanas

Treves (Alemania), 5.—La víspera del plebiscito, por la noche se encenderán alrededor del territorio del Sarre grandes fuegos en las montañas, como símbolo del interés y del apoyo moral del Reich a la población por el plebiscito, que ha de unir al Sarre con Alemania. Desde las siete de la mañana a las ocho de la noche repicarán todas las campanas en el país fronterizo alemán, para recordar a la población del Sarre el interés que tienen sus hermanos en el Reich en el resultado del plebiscito.

Registro en un local nacionalsocialista

Sarrebruck, 5.—El diario comunista «Arbeiter Zeitung» dice que el inspector de Policía Sr. Hennesy llegó el pasado jueves, por la tarde, a Sulzobach, acompañado de 30 agentes de Policía, realizando un registro en los locales del partido nacionalsocialista.

A consecuencia de este registro, una treintena de nacionalsocialistas fueron detenidos.

La mayor parte de los detenidos habían sido enviados de distintos puntos de Alemania.

Demostración italiana

Sarrebruck, 5.—El destacamento italiano que integra la fuerza internacional para el mantenimiento del orden en el Sarre durante el plebiscito, hizo ayer una demostración de fuerza. Las fuerzas italianas, con sus veinte tanques y ametralladoras, dieron su paseo militar, regresando a esta ciudad al obscurecer.

Hoy comienza la votación

Sarrebruck, 5.—Los encuentros registrados hasta ahora entre las diversas tendencias políticas, no han sido considerados como graves; pero las autoridades están determinadas a mantener la paz y el orden a toda costa para que pueda celebrarse tranquilamente el plebiscito del día 13.

La votación comienza mañana, y el recuento el próximo lunes hasta el miércoles, de la primera votación, que comprende la de unos 20.000 funcionarios del territorio del Sarre, ferroviarios, conductores de autobuses, carteros, telegrafistas, alcaldes y policía.

Ordenes de detención contra los jefes del Frente alemán

Sarrebruck, 5.—El fiscal del Tribunal Supremo del plebiscito del territorio del Sarre ha dado orden para la detención de los jefes del Frente alemán, que intervinieron en el ataque realizado el domingo último a un mitin en el que tomaba parte Imbush, y a consecuencia del cual resultó éste y otras personas heridas. Seis de los que intervinieron en esta agresión, y contra los que directamente va la orden de detención, huyeron a Alemania a raíz de los sucesos.

Lo que hará después del plebiscito Alemania

Berlín, 5.—En los círculos políticos se espera con el mayor interés el período de tiempo que siga al plebiscito del Sarre, pues se afirma que en ese momento se adoptarán importantes decisiones sobre política exterior.

Se cree que en caso de que el plebiscito fuera favorable al retorno del Sarre a Alemania se convocaría con carácter extraordinario al Reichstag para fines de Enero, y en esa sesión el Sr. Hitler pronunciaría un discurso en el cual daría a conocer una variación en la política exterior de Alemania.

EN LOS ANGELES

Se decomisan cinco camiones de armas a los refugiados mejicanos

Los Angeles, 5.—La Policía ha descubierto un complot de los refugiados mejicanos. Fueron decomisados cinco camiones que contenían 300 ametralladoras, numerosos fusiles y gran cantidad de municiones. Las autoridades mejicanas han dispuesto que sean reforzados los destacamentos del Ejército situados en la frontera.

¡BUEN SISTEMA!

Al entrar el ladrón a robar queda retratado

Saint Louis (Estados Unidos), 5. Un ladrón huyó, lleno de pánico, cuando al intentar entrar a robar en una tienda de esta localidad se produjo una explosión. Pero todavía se hubiera asustado más si hubiera sabido que la explosión que tanto pánico le produjo había servido para hacer una fotografía del intruso.

El dueño de la tienda tenía colocada una cámara fotográfica, enfocada hacia la puerta, que podía funcionar por medio de un alambre conectado con la puerta por la que entró el ladrón.

El dueño del establecimiento ha manifestado que entregará el negativo a la Policía para la identificación del ladrón.

Ministerio de Educación, Cultura y Deporte 2012