AÑO XV MADRID NUM. 4.104

SUSCRIPCIONES

Madrid, un mes .... 2,50 ptas.
Provincias, trimestre 9,00 „

25 EJEMPLARES 1,75 PESETAS

LA LIBERTAD señala a sus lectores y anunciantes : : que es el periódico de más grandes tiradas : :

La Libertad

DOMINGO 14 DE MAYO DE 1933

Toda la correspondencia debe dirigirse al Director
Apartado de Correos 981

Casa de LA LIBERTAD { Redacción: MADERA, 8 / Administración: SAN ROQUE, 7

Número suelto, 10 céntimos

GLOSAS A UN PROPUESTO REVISIONISMO

La paz de Europa y el problema colonial

Dícese que como sobre Europa se ciernen las máximas coyunturas de la guerra, es ahora cuando han de redoblarse los esfuerzos emproados a evitarla. Ahora bien: el pronóstico peca por impreciso, ya que no basta decir que la paz está en peligro, sino que es preciso también determinar si los factores que posibilitan un epílogo sangriento son voluntarios o más o menos necesarios. En una palabra: ¿Qué es lo que se interpone en el camino de las realizaciones armónicas? Determinado el obstáculo, ya será menos difícil colegir si su eliminación es posible o probable.

Para algunos (que tal vez temerosos de perderse en la complejidad del problema europeo, optan por simplificar los términos de la cuestión, aun a riesgo de sostener una tesis en claro divorcio con la realidad), el mal fundamental de Europa radica en el estado de las relaciones franco-alemanas. Ello en un doble sentido: porque es lo más destacado en las desavenencias del viejo continente y porque, reemplazado el actual distanciamiento germanofrancés por una clara colaboración, no habría fuerza europea capaz de neutralizar esa corriente de colaboración en lo que tiene de constructivo.

La interpretación del problema europeo que dejamos reflejada sorprende por su carácter limitado y hasta por su falta de lógica. Porque parece deducirse de cuanto antecede que del Tratado de Versalles sólo Francia ha retirado beneficios, y que las demás naciones vencedoras han renunciado generosamente a toda suerte de ventajas, y no es ésta la realidad. Si, como se afirma (y nosotros no discrepamos de la alegación), se abusó de la victoria, ese abuso, al ser corregido, ha de alcanzar, sin excepción, a todos los triunfadores de 1918; bien entendido que lo mismo a los que han obtenido ventajas tangibles, que a cuantos han retirado beneficios menos aparentes. Pensar de otro modo podría conducirnos a las más insospechadas inconsecuencias. Fijémonos en uno de los extremos abarcados por quienes defienden de buena fe y sin propósitos inconfesables la revisión de Tratados.

Dícese: Alemania no puede ser privada definitivamente de su imperio colonial; un país de su potencia industrial y de su capacidad es deseable que colabore en la actividad colonista en cuanto ésta supone llevar al Africa lo esencial de la cultura europea. Así, se demanda que Francia renuncie a los mandatos que sobre Togo y Camerún le fueron atribuídos al crearse la institución de las tutelas coloniales. Esta propuesta, a nuestro entender, equivale a plantear el problema en forma que no representa precisamente una posibilidad de solución. Ello por las siguientes consideraciones:

Ante todo, de la institución de los mandatos coloniales—realizada a expensas de Alemania—se han aprovechado otros vencedores. ¿Por qué exceptuarlos de la medida? Si se estima injusto que las colonias alemanas hayan pasado a la soberanía de Francia, ¿por qué no sostener idéntica tesis respecto de aquellas otras posesiones atribuídas de modo indirecto a Inglaterra, Bélgica, Japón, Africa del Sur, Australia y Nueva Zelanda? Si de una revisión se trata, ésta o ha de ser total, o pecará por su carácter circunscripto. No es la generosidad virtud propia de los «beati possidentis», y es presumible que si de Francia se solicita su renuncia al Camerún y al Togo alemán, replique diciendo que la medida se extienda a los otros países mandatarios.

En segundo lugar, no basta proponer una solución; es preciso, además, que se demuestre su practicabilidad. ¿Bastaría que Francia renunciase a sus mandatos africanos en favor de Alemania para que la cesión se considerase como consumada? No; recuérdese que estos mandatos fueron atribuídos por el Consejo Supremo interaliado, hoy inexistente, y no por la Sociedad de Naciones. Es verdad que el organismo ginebrino controla los mandatarios; pero no es menos cierto que no es la Sociedad de Naciones el organismo titular y mandante; una de dos: o esos mandatos no fueron otra cosa que un mero reparto de colonias alemanas—y en ese caso sobra cuanto dispone el artículo 22 del Pacto de la Sociedad de Naciones—, o, por el contrario, trátase de una administración en precario, y en tal supuesto sería preciso determinar cuándo y en qué condiciones ha de entenderse extinguida esa atribución tutelar; como esto último no se determinó, es inútil esforzarse en hallar el medio que permita determinar por qué un mandato colonial ha de considerarse como extinguido.

Esto aparte, si las demás potencias tienen en Africa posesiones coloniales, no vemos la razón que pueda alegarse en apoyo de la exclusión alemana de esa actividad colonista. Evidenció el primer Reich poseer capacidad suficiente para explotar y administrar aquellos territorios; lo propio puede decirse del tercer Reich, con tanta más razón cuanto que Alemania, reducida después de la guerra en sus actividades denominadas de la Weltpolitik, podía concentrar ahora toda su capacidad organizadora en las colonias de que fué privada.

¿No se dice que la revisión, para ser viable, ha de determinarse adaptando las cláusulas del Tratado de Versalles a los catorce puntos del presidente Wilson, puesto que estas sugestiones fueron aceptadas por vencedores y vencidos como base posible de la paz futura? Si ésta es la tesis, veamos cómo puede realizarse en relación con el problema colonial.

Wilson había dicho en su punto número 5: «Arreglo imparcial de los problemas coloniales, teniendo en cuenta los intereses de los indígenas.» Si este principio se parangona con el reparto disimulado de las colonias alemanas, alegremente distribuídas entre los vencedores, el contraste, por cruel, tiene que herir al menos sensible. Habla Wilson de los litigios coloniales de modo genérico, y además coloca en primer plano el interés de los indígenas. De lo que se trataba, pues, era de reemplazar el sistema de explotación colonial por otro de verdadera tutela, beneficiosa especialmente para los indígenas. El ideal consistiría en preparar a los indígenas para que dejasen de ser sometidos y pudieran iniciar y progresar después en el camino orientado hacia una vida autónoma. Esa necesidad no había de sentirse de modo unilateral referida a las colonias alemanas, sino que habría de hacerse extensiva a toda suerte de pueblos atrasados. La tutela así acordada podía ser atribuída a mandatarios, habida cuenta de las dificultades que implicaría el confiar tal misión a un organismo colectivo, tal como la Sociedad de Naciones; pero esta atribución no impediría el establecimiento de un control internacional. De esa manera las colonias no serían cotos cerrados, reducidas a una mera extensión de áreas metropolitanas herméticas y proteccionistas, sino el vivero de aquellas primeras materias que el Mundo precisa para sentirse libre de trabas que hoy lo paralizan. Revisar el problema colonial, desde luego. Pero en toda su integridad, no reducido a los mandatos franceses, sino ampliado a toda suerte de posibilidades.

No se olvide que las grandes crisis de Europa, de las cuales pudo brotar la guerra, llevan en su mayoría nombres africanos: Fachoda, Tánger, Agadir, vienen a nuestra memoria como nombres simbólicos y que pudieron ser siniestros. No se olvide tampoco que Italia, tarde o temprano, se verá por su actual política de superpoblación en el trance de plantear el problema de su expansión colonial. Todo esto indica que Europa precisa de revisiones, pero no parciales y circunscriptas, sino genéricas. O ha de salvarse en su integridad el viejo continente, o toda medida parcial, aparte no resolver el problema, acentuará discrepancias que ya pesan hoy de manera bien acusada sobre estas tierras, de las cuales parece haber huído para siempre la esperanza.

CAMILO BARCIA TRELLES

Rusia y China

Rusia reconoce al Estado manchukuo

Tokío, 13.—El embajador soviético en esta capital ha visitado al Sr. Ushida, al cual se dice que ha propuesto el reconocimiento del Manchukuo por el Gobierno de la U. R. S. S., a cambio de que el nuevo Gobierno manchukuo adquiera el ferrocarril oriental chino.

Protesta de China

Shanghai, 13.—El ministro de Negocios extranjeros chino ha protestado contra el proyecto de los Soviets de vender su parte en el ferrocarril del Este chino.

China a enviado a Moscou una enérgica protesta sobre ese asunto.

China interrumpirá sus relaciones

Shanghai, 13.—Según algunos rumores que circulan en esta capital, China renunciará a concertar con los Soviets un Tratado de no agresión, y es posible que llegue a interrumpir sus relaciones comerciales con Rusia.

BAJO EL MANDO DE HITLER

LA SITUACION EN ALEMANIA

Un discurso de von Papen

Munster (Westfalia), 13.— Con ocasión de la manifestación común celebrada por las organizaciones nacionalsocialistas y Cascos de Acero en Westfalia, el vicecanciller, von Papen, pronunció un extenso discurso, que fué muy aplaudido, y en el que dijo, entre otras cosas:

«La incomprensión de la revolución intelectual que actualmente se está llevando a cabo en Alemania nos ha rodeado de un cerco hostil.

Sería pueril cerrar los ojos ante el peligro que amenaza nuestra vida nacional.

El miércoles próximo expondrá el canciller al pueblo alemán el punto de vista del Gobierno.

Un gran pueblo, dueño de una antigua cultura, no puede ser privado por largo tiempo de los derechos vitales que le corresponden con tan justo título como a las demás naciones del Mundo.»

Hablando de las sanciones pedidas recientemente por el ministro de la Guerra de una potencia extranjera, el vicecanciller hizo ver la inmoralidad que representa el pedir a la Sociedad de Naciones una sanción contra una nación que no hace otra cosa que luchar moralmente contra los Tratados contrarios a las buenas costumbres, mientras que la Sociedad de Naciones no fué capaz de obrar contra las naciones que hacían la guerra.

«La nación alemana — termino diciendo el Sr. Von Papen — no quiere otra cosa que hacer triunfar el punto de vista de la paz igual en derechos. La lucha contra el pacifismo no significa en modo alguno un deseo de guerra.»

Registros

Berlín, 13.—La Policía ha practicado registros en el domicilio del Sr. Severing, ex ministro del Interior de Prusia, y en los de varios funcionarios pertenecientes a la antigua Asociación Bandera de Imperio.

Detenciones

Brema, 13.—La Policía ha detenido ayer a los miembros del Comité directivo del partido socialista en la localidad.

Confiscaciones

Berlín, 13.—El procurador general ha ordenado la confiscación de todos los bienes pertenecientes a los Sindicatos socialistas.

Envío de un embajador a Suecia

Berlín, 13.—Un representante del partido nacionalsocialista ha marchado a Suecia, encargado de una misión idéntica a la que se confió al Sr. Rosemberg en Londres, es decir, que trate de ganar para el tercer Reich la simpatía de los países escandinavos.

La acogida tributada a dicho representante del partido nacionalsocialista a su llegada al territorio sueco ha sido «templada».

El Sr. Rosemberg vuelve a Alemania

Londres, 13. — El representante hitleriano en Londres, Sr. Rosemberg, saldrá mañana de la capital inglesa para trasladarse a Alemania.

El regreso precipitado a Alemania del Sr. Rosemberg, que debía ampliar su estancia en Londres hasta el próximo martes, ha sido motivdos por la inesperada convocatoria del Reichstag.

La Redacción de LA LIBERTAD está formada por Joaquín Aznar, director; Antonio de Lezama, subdirector; Ricardo Hernández del Pozo, redactor-jefe; Augusto Barcia, Carlos Bonet, Rafael Carbonell, Manuel de Castro Tiedra, Antonio Dubois, Teresa de Escoriaza, Heliodoro Fernández Evangelista, José Manuel Fernández Gómez, Antonio García Romero, Francisco Hernández Mir, Rafael Hernández Ramírez de Alda, Manuel Machado, Antonio de Miguel, Antonio Nicas, Darío Pérez, Arturo Pérez Camarero, Carlos Pérez Ortiz, Sidonio Pintado, Pedro de Répide, Alfonso Sánchez, Lázaro Somoza Silva, Alejandro de la Villa y Antonio de la Villa

¡ALO, MADRID!

ESPIRITUS "PARADOS"

Al ir a dejar nuestros guantes sobre un pequeño velador del gabinete, la señora de la casa exclamó:

—¡No; ahí no! Ese es el velador de las experiencias.

Nosotros respetamos todas las fuerzas legales. Y entre las más legales incluímos a las fuerzas desconocidas. Ibamos a decir ocultas; pero recordamos que Maeterlinck, el gran investigador del gran misterio, dice que las verdaderas ciencias psíquicas rechazan el epíteto de ciencias ocultas que les adjudica el vulgo.

La señora de la casa nos habló de sus evocaciones y nos invitó a realizar una prueba en aquel mismo momento. Nosotros no estamos iniciados en espiritismo; pero somos periodistas y nos interesa saber el estado actual del más allá.

Fué un experimento breve. La luz de la tarde—cielo limpio y optimista — entraba en la habitación, llenándola de vida. La dama se sentó al velador, colocó los dedos en el borde de éste y nos preguntó si teníamos interés en comunicar con alguien.

Estuvimos a un milímetro de cometer una tontería. Como en el cuento de Charpentier, íbamos a pedir comunicación con Napoleón. Pensamos también en Felipe II. Pero teniendo en cuenta la avanzada edad de estos espíritus, decidimos no molestarlos y dejar al primero deleitándose con las cartas de Josefina, y al segundo entretenido con los agustinos de El Escorial. Entonces la dama empezó la evocación a su gusto. Nos aseguró que los mensajes llegaban confusos, como si se tratase de un problema de «palabras cruzadas». ¿Acaso la política ha llevado su confusionismo a las regiones misteriosas? Pronto supimos lo que ocurría: los espíritus estaban desconcertados y revueltos a causa de las conferencias eugénicas celebradas en Madrid. Habían vivido satisfechos con la Society for Psychical Researches y protestaban de la Liga para la reforma sexual, creada también por los ingleses. ¿Limitar la reproducción de la raza humana? ¿Qué es eso del control de la concepción? Ellos—la «entidad espiritual» de que habla Kardec—estaban vivos y querían habitar de nuevo una nueva carne. De otro modo, con una limitada reencarnación, se convertirían en espíritus «parados». Acaso tengan razón. Quizás, no. Nosotros no podemos argumentar acerca de la pretensión de los «descarnados», porque nuestros modestos sentidos sólo son capaces de percibir la materia. Unicamente nos permitimos dudar de su buen gusto al desear una vida más débil y precaria, sujeta a las consecuencias de las crisis económicas.

NOTAS ACTUALES

DEL "NUEVO ESTILO"

Nada importa que el Gobierno cuente—bien sea muy a duras penas—con el Parlamento, pues es precisamente el Parlamento el que no sirve ya, el que no puede cumplir su función, el que no representa a nadie, el que está completamente desligado del mandato electoral.

Terminado el período constituyente y planteadas hondas diferencias entre los que fueron elegidos en candidatura de conjunción, no hay más solución liberal, democrática y constitucional que disolver las Cortes e ir a una nueva convocatoria.

Ahora bien: aquí se presenta un problema: ¿qué Gobierno ha de cumplir este cometido?

Los que están dispuestos a aceptar todas las soluciones imaginables antes de que el Sr. Azaña abandone la cabecera del banco azul, dicen que, aun en el caso de ir a una inmediata disolución del Parlamento, tendría que ser con este Gobierno. «Aunque la actual mayoría parlamentaria—afirman—ya no represente a la opinión pública, y, por lo tanto, sea indispensable una nueva consulta al país, el Gobierno que hoy cuenta con dicha mayoría tendrá, democrática y constitucionalmente, que seguir en el Poder hasta que se haya verificado la prueba electoral y salga nuevamente de las urnas la expresión de la voluntad nacional.»

El argumento tiene, indiscutiblemente, su lógica. Pero para que el Gobierno pudiera esgrimirlo tendría que haber adoptado esa posición desde un principio. Hoy es ya tarde; hoy no puede hacerlo sin contradecirse palmariamente; es decir, sin reconocer que estaba en un profundo error cuando con tanta terquedad se empeñaba en prolongar indefinidamente la vida de estas Cortes. Y ciertos errores sólo pueden rectificarlos los Gobiernos con la dimisión.

Si al concluir el período constituyente y plantearse las primeras diferencias entre los partidos de la conjunción republicanosocialista, el Gobierno, apoyado por su mayoría, hubiese indicado la conveniencia de ir a la disolución del Parlamento, es indudable que sólo a él correspondería, democrática y constitucionalmente, el decreto de disolución. Pero téngase en cuenta que este Gobierno ha sostenido como punto principal de toda su política—si es que política puede llamarse—la prolongación casi eterna de estas Cortes. Y la base de la discrepancia con las oposiciones está precisamente en eso: en que éstas estiman que la misión del Parlamento ha terminado, y el Gobierno, por el contrario, que apenas ha comenzado. No ha habido día en que el señor presidente del Consejo no nos haya hablado del vastísimo programa, tarea de años, que aun tenían que cumplir estas Cortes. ¿Y es admisible que después de todo esto, si se reconoce que el Gobierno estaba totalmente equivocado y que es menester disolver el Parlamento, sea este mismo Gobierno el que se encargue de hacerlo, de ejecutar todo lo contrario de lo que tan tercamente ha estado sosteniendo hasta el día antes?

Muy acostumbrados nos tiene el Sr. Azaña a decir hoy blanco y mañana negro, con la mayor tranquilidad; de sobra sabemos que está dispuesto a contradecirse cien y mil veces, con tal de seguir en el Poder. Pero téngase en cuenta que para la salud de la República es indispensable que el Gobierno esté asistido de un mínimum de autoridad moral; ¿y qué autoridad iba a tener un Gobierno que se dispusiera a ejecutar precisamente todo lo contrario de lo que había defendido como la base fundamental de toda su política?

No debería haber necesidad de discutir ciertas cosas. Cuando llega el caso de tener que rectificar en lo capital la política de un Gobierno, ya se sabe que han de ser otros gobernantes los que la rectifiquen. Pero con este «nuevo estilo» que han lanzado los «geniales estadistas» que disfrutamos, todo se puede esperar.

No tendría nada de particular que el Sr. Azaña, después de haber estado tan tozudamente manteniendo un criterio, si mañana se impusiera el criterio contrario, quisiera ser él el encargado de ejecutarlo.

MARIANO BENLLIURE Y TUERO

Se inaugura la Feria de París

París, 13.—El ministro de Comercio ha presidido esta mañana la ceremonia inaugural de la 25 Feria de París.

Concurren a la misma numerosos productores extranjeros.

EN NORTEAMERICA

Tres mil trescientos millones de dólares para los parados

Washington, 13. — El presidente Roosevelt, con la ayuda de los peritos, ha confeccionado un programa de obras públicas destinado a dar trabajo a los parados, y para el que se prevé un presupuesto de 3.300 millones de dólares.

DEL PAISAJE

Puerto en domingo

Amanecer temprano. Estío. Hora de la bajamar; bajamar escorada. Todo el puerto dormido. Todo el puerto en quietud. Ausencia total de gaviotas. Los viejos buques de vela, imagen y símbolo de años idos, enseñan, indolentes, sus vientres amables y antiguos. Y el frescor de sus cascos aventureros—frescura de su anciania joven y nueva; aventura de su pasado sabida en el presente—se recibe en los ojos y en la lengua como vuelo de palomo en aire de ocaso — vista — y como agua alta y oculta de montaña difícil—gusto.

Ingenuidad casi inédita del buque completo, sin que nada de él nos oculte el agua. Visión nueva la de este buque que nosotros no habíamos conocido nunca y que nos trae al pensamiento la imagen de esas navecillas minuciosas que sueñan y sueñan bajo el cristal de sus fanales tibios en las casas de los marinos que ya no navegan.

¿Tuvisteis alguna vez la suerte de sentir el encanto romántico de esas goletas finísimas, de esos bergantines airosos, de esas fragatas femeninas, tras el embrujo impenetrable de sus urnas cansadas? ¿Supisteis penetrar en la intimidad olorosa de esas dulces maravillas marineras?... ¡Agridulce, agridulce primoroso y exquisito! Salpicaduras de ola herida. Sal, sal y yodo, sal y yodo y mar, que nos dan con todo su carácter esos barcos pequeñitos en su aire ya rendido. Y calma, calma entera de pleamar soleada, calma plena del espíritu ante el espíritu abierto de esos barcos viajeros de su ideal. Porque esas navecillas entregadas por completo a su silencio navegan sin descanso por los mares inmensos de su fantasía inagotable. Y es grato, como una sola vela blanca en horizonte puro, asistir a la serenidad de ese viajar sin fin. Vuelo quieto, vuelo humilde, vuelo refugiado en su retiro. Poesía recogida, poesía ceñida a sí misma, poesía guardada. Eso es lo que nos da la ingenuidad casi inédita del buque completo. Visión recién hecha que nosotros vemos por vez primera. Visión justa y franca que se nos hinca en los ojos para no olvidarla jamás.

Pero ante esto, ante esta realidad desnuda, sentimos hondamente la muerte irreparable de aquel concepto nuestro del buque que no tenía efectividad y lo tomábamos por verdadero. De ahora en adelante veremos ya—¡y con qué desazón!—lo que no habíamos visto hasta ahora. Los cascos, y las velas, y las chimeneas, y los palos, seguirán pasando tan airosos y gentiles como siempre para nuestros ojos. Pero el pensamiento sabrá de algo que está oculto. El pensamiento sabrá de la vergüenza del buque, de su vientre pesado y grotesco... Cisne en tierra. ¿Lo visteis? ¿Comprendéis ahora?... Más nos hubiera valido quedarnos en nuestra alborozada ignorancia.

Por la puertecita del rancho de un pailebote aún dormido ha salido, desperezándose, un marinero madrugador. Sus ojos se han alzado instintivamente al despertar del cielo, y lo han encontrado limpio y bueno. El marinero se jabona y se chapuza en un caldero de agua viva—sensación de frío y de sed ante ese deleite del agua temprana—. El marinero se calza unas botazas de caña alta, echa por la borda una escala de viento y desciende por ella al barro negro del puerto.

(Qué extraño nos parece ese modo de irse del pailebote. ¡Qué inaudita, qué nueva es para nosotros esa forma irregular de marcharse el marinero de su buque! Asombro, asombro grande. Y sorpresa, sorpresa maravillada. Como el asombro y la sorpresa de nuestra lengua al ver que cabe casi entera en la oquedad extraordinaria e incomprensible que ha dejado la ausencia de la muela dañada.)

El marinero ha ganado la mansa rampa verdina que pretendió. La corona, e inclinándose a las bandas como un patache con mar gruesa por proa, cruza el muelle y vase, siempre lento y armónico, por una calleja sosegada y penumbrosa. Y al irse el marinero madrugador deja flotando en el aire púber de la aurora tres emociones claras y profundas: Su grito silencioso de primer hombre en las tintas leves del amanecer. Su grato andar de ritmo cadencioso, hecho de olas vírgenes y de vientos suaves. Y una soledad más sola que se derrama por todas las cosas a raíz de su ausencia emocional. Y estas tres emociones, desiertas, y trémulas, y calladas... Y nostros, presentes a ellas, y ante ellas, el alma desierta, y trémula, y callada...

Ha pasado tiempo. Ya el sol se inicia por la frente cansada de una loma apacible. Y el puerto —puerto de domingo, quieto y caliente—empieza a poblarse de gentes tibias aún en cama. Es esa hora nueva y dulce para los que han dormido, y vieja y amarga para los que han trasnochado. Hora llena de sabores recientes para unos y de insipideces ácidas para otros.

El puerto comienza a vivir su vida diurna. En todos los buques surtos en él principian a nacer voces y juegos de día de fiesta entera. Voces y juegos más alegres, por más despiertos, que las voces y los juegos de tierra. Porque los hombres de mar saben abrir primero los ojos que cualquier otro hombre. Poco a poco, el sol va ganando grados de azul. Y paralelamente, el puerto adquiere puntos de vida. Ya los volúmenes se ven definidos por completo. Y el agua que se había ido a jugar al escondite con las luces de los faros, vuelve al puerto, un poco rendida de su juego. Nuestro marinero madrugador no podría ahora marcharse de su pailebote de aquella manera extraordinaria que lo hizo antes. Porque ya la quilla de su barco—como las de todos—se siente poseída por el mar.

Las barcas y las lanchas flotan levemente, sin molestias, como corchos grandes. Velas serenas de puerto suben a la luz buena de domingo grande. Hay en todas las cosas una frágil inquietud de mañana, una inquietud fresca por la que tememos como por un cristal delicado.

El día vuelca segundos y minutos en sí mismo sin cesar. El aire se va empapando en sol. Y el puerto en mar.

Todavía podemos temer por la inquietud reciente de cada instante futuro. Pero llega un momento en que ese temor se cumple, y el temblor estremecido se hace pedazos en el mediodía.

Mediodía. Pleamar. Dos segundos. Sol altísimo. Mar colmada. Quietud rotunda.

.....

Agua blandamente dura, parada y dormida entre los cascos de dos buques amigos. Agua roja y azul—colores de los cascos enamorados—. Agua lisa y dócil, agua gozosa, agua entregada.

Cuatro muchachas de domingo y de verano han alquilado un bote muy presumido a un viejecito rugoso y torrado. Hay un ruidoso alborozo de palabras al pasar de lo fijo a lo móvil. Ellas manifiestan su deseo de remar para que el goce y la ilusión sean completos. El viejecito mira las manos de las muchachas, blancas de mimos y de holganza, y los remos de su bote, obscuros y pesados de tiempo y de trabajos. Y sonríe sin abrir la boca.

Las muchachas están levantando una pequeña tormenta en derredor del bote, sin conseguir ponerlo en una derrota firme de navegación. Desde la popa, el viejecito les sonríe de nuevo, ahora ya con la boca entreabierta—boca de raza con todos los dientes—, y las deja seguir en su diversión candorosa. Hasta que para darles a sus marineritas un poco de esperanza en su aprendizaje despreocupado, a la vez que timonea, cingla suave y profundo, y el bote empieza a caminar con rumbo seguro. Y las muchachas se maravillan de su pronto dominio del arte de remar, sin saber que es el patrón, su patrón, el que empuja y gobierna el bote con su remo de muchos años. Y allá va el menudo barco por el puerto, dejando un amplio adiós geométrico en el agua honda de la tarde.

El día comienza a cansarse de sí mismo. Por el azul viaja una nube blanca, alta y sola. Un zu-

Ministerio de Educación, Cultura y Deporte 2012

mo tranquilo de ocaso cercano conmueve los volúmenes quietos. El puerto se está quedando más solitario y más viejo—abandono y fatiga de la tarde—. Las velas serenas que a la mañana subieron gozosas de brisa a la luz buena de domingo grande, se desmayan ahora empapadas de sol oloroso de siesta.

Un mascarón de proa mira desde lo alto de su tajamar cómo se va el agua que llegó con el día. Agua única de esta hora suspensa. Agua encantada que se ve hasta muy adentro. Agua en sombra profunda.

El sol agoniza, y por ello la tarde empieza a sentir fracasar su corazón. Caída y ruina precipitada de los últimos segundos consumidos en un demente regocijo de colores. Una gaviota—monja mística del aire del puerto—asiste desde la galleta de un trinquete a toda aquella decadencia triunfal.

Gloria de silencio en las cosas consumadas.

Por la calleja del alba, calleja ahora de prima noche, llega el marinero madrugador canturreando entre dientes. Anda con las piernas un poco más abiertas. Se detiene para decirse algo a sí mismo. Torna a andar. Ahora mira fijamente el puerto y sonríe. Nadie puede saber lo que señala con su mano grande y vellosa. Se quita la boína y se la pone. Y se la vuelve a quitar, y la tira al suelo. La mira, le hace un guiño, y la recoge. Con ella en la mano desciende por la rampa verdina. Resbala, y no se mata de milagro. Se incorpora, lleno de lodo, y mira y saluda a su pailebote, de nuevo varado. Despacio camina hacia él, y cuando a él llega, le pega palmaditas en el casco, como a un perro, como a un caballo querido, y le dice cosas dulces y le besa.

Por la escala de viento sube a cubierta. Se sienta encima de un proiz. Y así está largo rato en silencio. Súbitamente pónese en pie, corre a un costado, trepa por los flechastes del mayor hasta la cofa, y desde allí grita dos veces a algo que no existe. Después, forma visera con una mano y mira a algo que no ve. Mueve la gran cabeza, como desaprobando. Le hace un corte de mangas al espacio, blasfema en alta voz, se santigua y baja lentamente de su atalaya. Sin pararse llega a la puertecita del rancho, la abre y entra por ella. La puerta se cierra.

Noche. Los palos de los buques piensan en sus gozosas primaveras pretéritas. La polar vela. El puerto se queda solo.

MARIO EDUARDO DE LA VIÑA

NOTICIAS

Flores a María.—Sobre este tema predicará esta tarde, a las seis, D. Fernando Cabrera en la Iglesia española reformada de la calle de la Beneficencia. También predicará en el culto de las once de la mañana.

*

Balaguer, Vacuna, 4-6. Preciados, 25

*

Círculo de Bellas Artes.—El próximo martes 16 celebrará junta general extraordinaria este Círculo para tratar de asuntos de interés para la Sociedad, a las siete de la tarde.

Ateneo Teosófico.—Hoy domingo, a las siete y media de la tarde, en Factor, 7, se celebrará una conferencia-concierto a cargo del doctor E. Alfonso, la señora Weizäcker (soprano) y maestro Ribera, que interpretarán las obras líricas de Wagner «Lohengrin» y «Tannhäuser».

La entrada es pública.

Las conferencias del Colegio de Doctores.—La séptima conferencia del ciclo organizado por el Colegio de Doctores de Madrid está a cargo del doctor D. Ramón Giner Borrás, miembro de la Sección de Medicina, quien desarrollará el miércoles próximo, día 17, a las siete de la tarde, en la cátedra de Valdecilla de la Universidad Central (San Bernardo, 51), el siguiente tema: «Apuntes para un porvenir colonial de España en el Africa ecuatorial».

Legionarias de la Salud.—Esta Asociación celebrará junta general extraordinaria el día 16 del corriente, a las diez de la noche, en Bolsa, 10, domicilio de la Sociedad de Cazadores. Por ser de importancia los asuntos a tratar se ruega a los señores socios la puntual asistencia.

Un recital poético.—Hoy domingo, a las cinco de la tarde, dará un recital poético-literario el notable recitador Carlos Muñoz, en Unión Republicana Femenina, Marqués de Cubas, 23.

Agrupación de Bomberos del Ayuntamiento de Madrid.—Celebrada la junta general anunciada para el día 12 del corriente y para elección de Junta directiva, ha quedado constituída de la forma siguiente:

Presidente, Mariano Berlinches; vicepresidente, Aniceto Serrano; secretario, José Horcajo; vicesecretario, Aniceto Andrés; tesorero, Antonio Palacios; contador, Eduardo Quintana; vicecontador, Francisco Muñoz; vocales, Alejandro Pariente, Alejandro Moreno, Agapito Palencia y Leandro Palacios.

Iglesia evangélica bautista.—Hoy domingo, en esta iglesia, con motivo del Día de las Madres, celebrará culto especial en honor a éstas, a las cinco y media de la tarde, en General Lacy, número 18. Entrada libre.

Centro Platón.—Hoy domingo, a la seis de la tarde, tendrá lugar en esta Sociedad de Estudios Psicológicos (Barco, 32) una conferencia sobre el tema «Distinta modalidad de los Centros Espiritistas», y a las seis y media, el doctor León R. Lemmel disertará sobre «Metapsíquica y espiritismo».

La entrada es pública, reservándose la Directiva el derecho de admisión.

Asociación Profesional de Estudiantes de Ciencias (F. U. E.).—Esta Asociación celebrará junta general ordinaria el próximo martes 16, a las seis de la tarde, en el aula 7 de la Facultad de Ciencias.

Una conferencia.—En el Centro Espiritualista Español (Factor, 7), hoy domingo, a las siete, festival artístico cultural: «Reflexiones fraternales», por el Sr. Passapera Fuertes; «La prueba», por el señor Bordoy; recital de poesías por la señorita Charito Martínez; recital de piano y canto por las señoritas María Victoria Iniesta y Concha Gimeno. Solicítese invitación.

Salón Adventista.—Hoy domingo habrá una conferencia pública sobre el tema «El sacerdote y la confesión». El acto comenzará a las seis de la tarde en punto, en el salón de la calle de la Flora, número 3 (detrás del cine de la Opera). La entrada será libre.

SUCESOS

Atropello.—Un automóvil, cuyo conductor se dió a la fuga, atropelló en el portillo de Embajadores a Francisco Ocaña Bello, que vive en la calle del Carmen, 17.

Conducido a la Casa de socorro, fué asistido de lesiones de pronóstico reservado.

Intoxicación.—En la Casa de socorro fué asistida de intoxicación de pronóstico reservado, por haber injerido equivocadamente lejía, Julia Pérez García, de treinta y cinco años, domiciliada en la calle Nueva del Este, 10.

Un hombre arrollado por el tren.—Al atravesar la vía férrea por el Cerro de la Plata fué atropellado por el tren corto de Getafe Antonio Careaga Elegido, de treinta y nueve años, con domicilio en la Colonia Popular del Puente de la Princesa.

Antonio, que se dirigía a su domicilio, resultó con lesiones graves.

Incendio de un camión.—Cuando pasaba un camión, conducido por Ramiro Arana, frente a la estación de la Bombilla, se le incendió el carburador. Las llamas hicieron presa rápidamente en el automóvil. Fué avisado el Servicio de Bomberos, que extinguió el incendio. El coche quedó completamente destrozado.

LA COMPAÑIA DE MADERAS
Madrid (Argumosa, 14. Teléfono 74653, almacenes, y 72840 oficinas), Santander, Bilbao, Gijón, San Juan de Nieva (Avilés), Pasajes, Alicante, Huelva y Murcia.

Colisión entre socialistas y republicanos

Cuatro heridos

Avila, 13.—En Santa Cruz del Valle, los obreros socialistas agredieron a pedradas a otros trabajadores agrupados en el partido de Acción Republicana. En la colisión resultaron heridos Dalmacio Muñoz, Urbano Díaz, Verónica Gómez y Eusebio Muñoz. La Guardia civil apaciguó los ánimos y patrulla para evitar nuevas coacciones.

Clases particulares de
INGLES-ALEMAN
por profesor filólogo. Avisos: 2 a 4 y 7 a 10. ALBERTO AGUILERA, 5, segundo bis, derecha

Los líricos

Monclova

María Teresa
de Silva, duquesa
de Alba, desciende al vergel.
Vergel que ha poblado
de diosas Canova,
y a vivas deidades
se juntan en él.
La vieja Monclova
se viste de fiesta
porque a su floresta
vienen las duquesas,
noche de San Juan.
De las Maravillas
y de las Vistillas,
alegres pandillas
en tanto allá abajo
por el soto van.
Sabe el Manzanares
sus gayos cantares
de sangre chispera.
Desciende hasta el linde
de la carretera
la gentil duquesa
con menudo paso.
Y sobre su falda
de encaje y de raso,
un libro resbala
su mano caída.
Dice en el tejuelo:
«Meléndez Valdés.»
Viene cabalgando
desde la Florida
marcial caballero,
de banda escarlata,
sombrero apuntado
y espuelas de plata.
Ve, al volver la dama
su rostro en sorpresa,
un clavel de fuego
caído a sus pies.
Le contempla, y luego
del clavel tornando
su rostro el color,
María Teresa
de Silva, duquesa
de Alba, recoge la flor.

PEDRO DE REPIDE

La Asamblea del partido republicano liberal democrático

La sesión de la mañana

Preside la Mesa de la Sección el catedrático de la Universidad Central Sr. Beceña.

Con todo entusiasmo ha seguido debatiéndose interesantísimos temas de las relaciones políticas con los demás partidos republicanos sobre extremos interesantísimos de la economía agrícola e industrial española.

Sobre los Jurados mixtos del trabajo rural y del trabajo de la industria y del comercio, y sobre las organizaciones corporativas actuales tuvieron intervenciones brillantes los asambleístas señores Alonso Viguera y Martínez Reus, quienes consiguieron la aprobación por la asamblea de que se incluya en sus conclusiones de más urgente realización la «revisión total de la legislación de los Jurados mixtos», haciendo desaparecer sus intromisiones en el orden legislativo y el carácter político de sus presidencias, por los gravísimos perjuicios que a la economía nacional representa.

El Sr. Del Moral (D. Joaquín) pronunció un fogoso discurso subrayando la importancia grande, por la parcialidad que pueda representar, el que las decisiones de los Jurados mixtos no sean dictadas por una conciencia jurídica, y propugna porque en la nueva reorganización, tanto de estos Jurados como de las demás Comisiones de arbitraje parecidas solicitada por los Sres. Reus y Alonso Viguera, con aprobación unánime de la asamblea, se lleven a sus presidencias aquellas personas que por su condición jurídica representen entre las Comisiones de trabajo y capital una garantía de justicia en las resoluciones.

Las sugerencias de estos mismos asambleístas, así como las de los Sres. Llopis, Gómez Fernández y Candelas, fueron acogidas con extraordinaria complacencia por la asamblea, que pudo observar ante las manifestaciones hechas por dichos señores, así como las de los asambleístas señores Rizo, Puyuelo y otros varios, la gravedad que actualmente representa sus decisiones. Con el voto unánime de la Sección se aprobaron las conclusiones de demandar la urgencia de la supresión de la ley de Términos municipales, que tan grave perjuicio está ocasionando a la Agricultura.

Por la tarde

En la sesión de la tarde, y bajo la presidencia del diputado a Cortes Sr. Villalobos, se trató de la reorganización del partido, en vista de una mayor eficiencia del mismo y de una facilidad más grande para la propaganda de las ideas liberales y demócratas.

Intervinieron en el debate los Sres. Martínez Reus, Ortiz, Landeta, Sánchez Solís, Meridic, Viguera, señora de Meras, Jiménez Coronado y otros.

Quedaron estudiados los puntos de la estructuración de la Asamblea nacional, los organismos que en ella tendrían representación y de las personalidades que por distintos motivos culturales, representativos, de Prensa, etc., puedan influir sobre la opinión, e incorporar al acervo del partido aquellas ideas y sugerencias que redunden en beneficio de los distintos factores culturales, artísticos, sociales, económicos y políticos del país.

Quieren entrar en la cárcel para declarar la huelga del hambre

Granada, 13.—Detenido hace algún tiempo por los sucesos de Motril el diputado provincial don Narciso González Cervera, quebrantó la prisión atenuada que sufría en el pueblo de Melegís, presentándose después a la puerta de la cárcel con la pretensión de reintegrarse y con ánimo de declarar la huelga del hambre. Con anterioridad dió unas cuartillas con un manifiesto. El gobernador mandó detenerlo e ingresó en la Comisaría a disposición del presidente de la Audiencia.

Otro detenido por iguales sucesos en el pueblo de Antúnez, y que sufre prisión atenuada en un sanatorio, pretende que se le traslade a la cárcel para declarar la huelga del hambre y amenaza con fugarse del sanatorio en que está, por lo que ha sido preciso redoblar la vigilancia.

TOLEDO es el resumen más perfecto, más brillante y más sugestivo de la historia patria.—M. B. Cossío.

Bolsa y finanzas

LA MARCHA DEL CAMBIO

El Centro Oficial de Contratación no modificó ayer más que los cambios correspondientes a los dólares, que suben tres céntimos, y los de los florines, que los fija a 4,72. Los demás conservan sus respectivas posiciones anteriores, quedando las cotizaciones en esta forma:

Francos, 46,30; libras, 39,80; dólares, 10,04; liras, 61,35; suizos, 227,25; belgas, 164.00; marcos, 2,772; escudos, 36,30; argentinos, 3,00; florines, 4,72; escudos, 0,3630; coronas checas, 35,20; ídem noruegas, 2,03; danesas, 1.80, y suecas, 2,08.

La peseta en Londres se contrató, a primera hora, a 39,50 por libra; descendió hasta 39,43, y acaba al cambio inicial de 39,50.

El caso de Inglaterra y el de los Estados Unidos

Con motivo de la suspensión del patrón oro por parte de los Estados Unidos se ha querido buscar un paralelo con el caso precedente de Inglaterra al suspender también, hace dos años, la convertibilidad de la libra.

Existen, sin embargo, diferencias muy importantes, según la opinión de los banqueros norteamericanos, entre la suspensión de los pagos en los Estados Unidos y en la Gran Bretaña.

Si bien la Gran Bretaña se vió obligada a suspenderlos por el pánico, adolecía de una debilidad fundamental que no se ha observado ni se observa en los Estados Unidos.

El origen del mal en la Gran Bretaña fué un saldo adverso en los pagos que efectuaba y recibía aquel país, debido a una declinación de sus exportaciones relativamente más grande que el descenso de sus importaciones y a una disminución en las rentas provenientes de inversiones realizadas por la Gran Bretaña en el Extranjero. Al terminar vanamente la lucha que las autoridades británicas libraran para salvar la libra esterlina, el referido saldo adverso determinó forzosamente una grave depreciación.

En cambio, los Estados Unidos tienen un saldo favorable, tanto en su comercio exterior como entre los pagos que reciben y los que efectúan, si bien es cierto que el movimiento de capitales puede convertirlo momentáneamente en saldo adverso.

En las diversas ocasiones que se han presentado hasta hoy durante la crisis, cuando quiera que la fuga de capitales determinara una disminución en las reservas de oro, el saldo favorable reapareció tan pronto como pasara el pánico, y el movimiento del oro cambió de dirección, las importaciones sobrepasando las exportaciones.

Sin embargo, no debe olvidarse que la suspensión de la libra oro no determinó alza en los precios interiores, mientras que en los Estados Unidos sí lleva traza de provocarla.

Publicaciones

«La política monetaria en España»

El profesor Olariaga, de la Universidad Central, tiene bien acreditada una competencia extraordinaria en cuestiones monetarias, cuyo estudio le ha sugerido la publicación de numerosos trabajos sobre el tema, cristalizados en libros, monografías y artículos periodísticos. Esta obra, por consiguiente, es una contribución más al esclarecimiento de los problemas de la moneda, de tan difícil y complejo planteamiento y ardua resolución.

En ella, según declara, ha procurado elevarse a una visión de conjunto, sacrificando detalles para obtener perspectivas de los diferentes aspectos que la integran. Y ha logrado plenamente sus propósitos al dosificar la teoría y la especulación científica en el grado preciso para interpretar los resultados prácticos. No es, por consiguiente, su libro una exposición puramente empírica ni una aportación meramente doctrinal; es algo más: una auténtica y razonada historia de nuestras vicisitudes monetarias y una crítica de la política monetaria española, en el supuesto de que, efectivamente, pueda considerarse como tal la serie de tanteos, marchas y contramarchas que han caracterizado nuestra acción oficial y oficiosa en la materia.

Consta el libro de dos partes: en la primera se estudian con todo reposo los fundamentos científicos de la política monetaria, sus fines, su organización y sus métodos, y en la segunda se recogen las enseñanzas en una inmediata aplicación crítica a nuestro caso peculiar, analizando la política del Banco de España con absoluta objetividad.

El libro del Sr. Olariaga será leído con interés por cuantos se preocupan del problema monetario, tanto por lo que tiene de obra crítica como por su carácter documental.

«Economía»

El último número de este interesante «magazine» financiero contiene, entre otros originales de actualidad, un artículo de Kerenski, titulado «La desesperada situación de Stalin»; otro, de A. Francisco Casares, «Intereses nacionales», y otro, de H. Cunliffe, sobre «El precio de la plata».

«El maíz rumano»

El culto e inteligente agregado comercial de Rumania M. Henry Helfant ha publicado un interesante estudio sobre el tema que encabeza estas líneas, estudio en el que se señalan las características agrícolas y económicas del maíz producido en esa pequeña nación de Europa.

Para España, importante mercado consumidor de maíz, ha de ser interesante este libro, que, aun siendo pequeño, es una importante aportación al estudio del problema cerealista.

Felicitamos al Sr. Helfant y agradecemos muy sinceramente el envío.

FOLLETON DE LA LIBERTAD (14)

Los mohicanos de París

POR

ALEJANDRO DUMAS

extraña visita y la hora de la noche a que se hacía.

Los dos jóvenes le siguieron; Juan Robert, que venía detrás, cerró la puerta. Entonces se encontraron en la habitación en que habían visto al músico por los vidrios de la ventana. Era un cuarto cuya sencillez sorprendía y encantaba al mismo tiempo; un cuartito delicioso, limpio y blanco de arriba abajo; una verdadera celda de monjas por la escasez de muebles; un verdadero palacio de niña por el gusto delicado y modesto que le había dictado la elección. Al entrar sorprendía el no ver más que a un hombre en aquella habitación; el rubor os hubiera salido al rostro al asaltaros el pensamiento de que aquel hombre pudiera haber forzado aquel casto nido. ¿No era la cama de un niño la que se veía por entre las cortinas de muselina blanca? ¿Aquellos rosales enanos que florecían en vasitos de cristal, no eran juguetes de niño. ¿Qué manos cuidaban aquellos pajarillos que revoloteaban en sus jaulas sino las de un joven de doce años? O no era aquélla la habitación de un joven, o habitaba una joven con él: su hermana, sin duda; y, sin embargo, a primera vista, el músico parecía que habitaba solo. ¿Se podía suponer que tuviera derecho a entrar en aquel cuarto otra mujer que no fuera hermana? No. La habitación era casta; la frente del hombre, serena. Jamás había entrado en aquel cuarto una mujer impura; jamás un mal pensamiento había arrugado aquella frente. Esto tenía una explicación; el joven habitaba, en efecto, allí; pero su hermana le cuidaba el cuarto, le limpiaba y le proveía de flores. ¿Cómo podía uno estar triste en aquel alegre retiro? Los dos jóvenes, a quienes el violoncelista invitó a sentarse, no quisieron hacerlo hasta explicar el objeto de su visita.

—Caballero—dijo Salvador—, permitidme, antes de instalarme en vuestra casa, que os haga una pregunta. ¿Está en manos del hombre consolar el infortunio que parece afligiros?

El violoncelista miró al que le dirigía esta filantrópica pregunta con la misma tranquilidad que había manifestado cuando, a las tres de la mañana, había abierto la puerta sin preguntar siquiera: «¿Quién es?»

—No, señor—respondió simplemente.

—Entonces—dijo Salvador—, nos retiramos. Permitidme, sin embargo, deciros, por vía de disculpa, la causa de habernos atrevido a turbaros. Este caballero—y señaló a Juan Robert—, este caballero está en vísperas de escribir un libro sobre los sufrimientos del hombre; estudia cuanto puede y donde puede. Al entrar en ese patio os hemos oído; nos hemos acercado, y a través de los vidrios de la ventana os hemos visto llorar.

El joven lanzó un suspiro.

Salvador continuó:

—Cualquiera que sea la causa de vuestro dolor, vuestras lágrimas nos han conmovido profundamente y hemos venido a ofreceros nuestra bolsa, si sois pobre; nuestro brazo, si sois débil; nuestro corazón, si estáis afligido.

Los ojos del violoncelista se llenaron de lágrimas; pero esta vez eran lágrimas de reconocimiento. Había en las palabras de Salvador, en el tono con que fueron dichas, en la fisonomía que las acompañaba, en toda la persona del noble joven, en fin, había, decimos, tanta lealtad, tanta grandeza, tan profunda ternura hacia su semejante, que no podía uno menos de sentirse arrastrado hacia él por la simpatía. Esta irresistible atracción fué la que impelió al violoncelisa a tenderle las dos manos.

—¡Compadezco—dijo—a los que ocultan su herida a los hombres, sobre todo cuando esta herida sangra! Mostrar sus heridas a hermanos es enseñarlos a evitarlas. Sentaos, hermanos, y escuchadme.

Los dos jóvenes se acomodaron cada uno a su modo; es decir, que Juan Robert se tendió en un sillón y Salvador se recostó en la pared. El hombre del violoncelo empezó.

XIII

El discípulo y su maestro

Permítanos el lector ahora substituir nuestro relato al del narrador; así será más completo, puesto que tendremos la facultad de decir del excelente hombre a quien acabamos de poner en escena lo que su modestia no le permitía decir a él.

Siete años antes del día en que se abrió el peristilo de la gigantesca historia que no hemos temido emprender, aquel cuarto que habitaba el violoncelista, y que tanto había maravillado a los jóvenes, aquel cuarto, decimos, distaba mucho de parecerse al que cesamos de describir en su encantadora sencillez. El lugar de la cortina de muselina blanca que cubría el lecho y daba a la alcoba el aspecto de una capilla; en lugar de la virgen de estuco puesta en la chimenea, y que tendía sus brazos a los habitantes de aquel cuarto como una bendición eterna; en lugar de las dos antorchas que sostenían bujías, especies de cirios que con la muselina de la cama y la estatua de la virgen daban a aquella morada un perfume de quietud y recogimiento; en lugar de todo esto, había únicamente una especie de sala baja, enlosada más bien que embaldosada, estrecha, fría y húmeda, sin flores perfumadas, sin aves cantoras, sin cortinas ni papel. Los únicos adornos de las paredes consistían en un antiguo grabado al agua fuerte que representaba la «Melancolía», de Alberto Durero, y en un espejito cuadrado, con marco amarillo, adornado en su parte superior con dos ramas de boj en cruz y dando frente al grabado; el fondo de la pieza estaba oculto por una gran cortina de sarga verde, colgada de unos clavos en las vigas del techo y cayendo hasta las losas que formaban el piso; aquél era, sin duda, un velo echado por manos amigas para ocultar a los visitantes el triste espectáculo de alguna pobre cama.

Aquel cuarto, en una palabra, era la habitación más miserable y más triste que se pudiera imaginar; se sentía el corazón profundamente conmovido dirigiendo la vista alrededor, porque en vano se hubiera buscado un solo punto en que fijarla agradablemente; las paredes sudaban miseria; las vigas del fondo, doblegándose bajo el peso que sostenían hacía trescientos años quizá, amenazaban ruina; la atmósfera estaba pesada y llena de miasmas.

Al ver el ventanillo que se había abierto en la puerta, se estremecía uno como al visitar un calabozo. En efecto: mucho más que la celda de un cenobita, parecía aquello el encierro de un pobre loco. Exceptuando una mesa vieja de encina, una tabla de madera pintada de negro para escribir con yeso, un atril en el que había un grueso volumen, que sin duda contenía las obras de Haendel o los salmos de Marcello; exceptuando un banco bastante largo, que podía contener ocho o diez personas, un taburete elevado y una silla de paja, el interior del cuarto estaba tan desnudo como las paredes.

El que habitaba aquel cuarto era un pobre maestro de escuela del barrio de Santiago.

En aquella época, es decir, en 1820, había llegado, a fuerza de paciencia, a fundar en el arrabal una pequeña escuela de niños. Por la modesta suma de cinco francos al mes, que no siempre se le pagaban exactamente, enseñaba, según su programa, la lectura, la escritura, la historia sagrada y las cuatro reglas de aritmética; pero en realidad enseñaba mucho más de lo que prometía su programa.

Hijo de un pobre labrador de provincia, había sido enviado al colegio de Luis el Grande a la edad de diez años. Apenas se le abrieron los libros, el inteligente profesor a cuyos cuidados había sido confiado, había reconocido en él una aptitud poco común y raras disposiciones.

Este profesor, hombre honrado y modesto, viejo de años, joven de corazón, árbol que había echado ramas y dado frutos al sol del mundo, mientras que, privado de aire caliente y de jugos vivificantes, se había marchitado y consumido detrás de las paredes húmedas y musgosas de un colegio; este profesor, al cabo de un año, le cobró amistad y se unió a él tan tiernamente como pudiera hacerlo un padre a su último hijo.

También él había venido del fondo de su provincia a París; desterrado como él en medio de aquella escasa sociedad llamada colegio, rodeado de hijos de familia, de jóvenes ricos, él, niño pobre, más de una vez, como su joven discípulo, en quien se sentía renacer, había echado de menos el sendero cubierto de verduras que conducía a la granja paternal; más de una vez había llorado con lágrimas amargas el recuerdo de la libertad que se respiraba en su país natal; en fin, como su discípulo, había cerrado los ojos para olvidar lo pasado y se había lanzado a todo evento a la vía árida y escabrosa de la ciencia, donde el más perspicaz tropieza siempre con algún problema insoluble, con alguna teoría desconocida.

Aquella simpática semejanza de pobreza, de inteligencia y de aislamiento inspiró desde un principio al viejo profesor, ya creemos haberlo dicho, el más vivo afecto hacia el pequeño Justino. Este era el nombre del niño.

Al derramar en él las primeras gotas de ciencia se esforzó en dulcificar sus amarguras; le dió la mano para atravesar las asperezas que llenan la entrada del estudio; apartó en él las espinosas zarzas, las ardientes ortigas; finalmente, su solicitud no ahorró cuidado alguno para abrirle un camino fácil a través de las malezas de aquel país desconocido.

Por su parte, Justino concibió hacia su viejo maestro una ternura abundante como la de un hijo, reconocida y respetuosa como la de un colegial. Así, en cuanto daba la hora de recreo, después de guardar libros y cuadernos en el cajón, atravesaba el patio de dos brincos; y ya fuese porque no hallara diversión en el recreo, ya porque no tuviera amigos de su edad, ya, en fin, porque su solo camarada, su único amigo, fuera su viejo profesor, en cuanto daba, decimos, la hora de recreo, iba a buscarle a su cuarto y empezaba entre los dos la más dulce conversación.

El asunto de esta conversación era, unas veces, la historia; otras, la mitología y los viajes; otras, las obras de los poetas antiguos o de los grandes artistas. Si un alegre rayo de sol entraba de improviso en el cuarto trayendo consigo, por decirlo así, un recuerdo de los campos, un perfume de los bosques, los versos de Virgilio o de Teócrito, estos dos grandes sacerdotes de la Naturaleza, brotaban sobre sus labios como las flores de la tierra en el mes de Abril. El viejo admiraba a los poetas a través de la Naturaleza y hacía entrever al joven la Naturaleza a través de los poetas.

El domingo era principalmente el que traía entre su blanca túnica las horas más dulces de la semana. Al amor del fuego en el invierno, en los bosques de Versalles, Meudon o Montmorency en verano, podían pasar un día juntos. ¡Oh! Aquel día tan esperado durante los siete anteriores, ¡cómo se aprovechaba entablando alguna discusión sobre un punto de controversia! Un día era un antiguo camarada del profesor que venía a visitarle; otro día una carta de la familia que se releía diez veces; en fin, siempre había alguna conversación instructiva o interesante.

Si por casualidad, casualidad que no se repetía tres veces al año, el maestro se veía obligado a ir a una ceremonia, a alguna comida de oficio en casa del provisor o de algún alto funcionario de la Universidad, a donde no podía conducir a Justino, el niño pasaba el domingo paseándose con un joven de su edad, aislado y pobre como él, pero de inteligencia tan reacia como viva era la suya. Era casi el único camarada que tenía en el colegio, no porque los demás discípulos le fueran antipáticos; por el contrario, él hubiera amado a todo el mundo; pero se hallaba abandonado de todos. La desigualdad de fortuna separa ya a los niños en el colegio, como más tarde separa a los hombres en la sociedad; y los dos estudiantes que se ven juntos

Ministerio de Educación, Cultura y Deporte 2012

PARA SALIR DEL ATASCO

Y PARA NO ATASCARSE DE NUEVO

Por mucho que la caída del Gobierno se retrase, no cabe duda de que es cuestión de días. O no hay lógica en la política española.

Caen al peso de sus culpas los que han realizado una política híbrida, merced a la cual la nación va en camino de que no quede piedra sobre piedra y de que pueda ser envidiado el famoso paraíso de los Soviets.

Por fortuna, nos hallamos al principio del fin.

La situación se desmorona, pese a los «quorum» familiares de los ahitos y de los pescadores en el río revuelto.

El Gobierno Azaña está en trance de muerte. ¡Loado sea el que vela por los destinos de la nación!

Se planteará, en consecuencia, el problema sucesorio.

¿El Poder moderador ofrecerá en primer término la herencia a la fracción parlamentaria que suma mayor número de diputados; esto es, al partido socialista?

Aquí empiezan los resquemores de la opinión sana; porque si este Gobierno cae destrozado, debido es a la infiltración que en su obra tuvo la influencia de ese grupo que es ínfimo en el conjunto de colectividades políticas y que atrae el rayo de poderosas organizaciones proletarias alejadas de él.

El partido socialista se ha incapacitado para gobernar a España, porque la impremeditación de sus dirigentes no supo ocultar afanes incompatibles con la normalidad del país, ni acertó a dar la sensación de autoridad ante el previsto desbordamiento de las apetencias de los impacientes. En el campo impuso la política de acotamiento de términos municipales, de alojamiento de vagos y de inútiles, de revisión de contratos de arriendo de fincas, para sentenciar a gusto de los afines, de anarquía en el régimen de trabajo, de falta de garantía para las personas y las propiedades (casos mil y mil que a diario se registran).

En las relaciones de vida social, lo ocurrido el 1 de Mayo es elocuente ejemplo de lo que acaecería si lo que se llama participación se convirtiera en fuero propio de mando. Y ahí están, además, esas disposiciones de Jurados mixtos, mediatizados y acaparados, que dejan en suspenso el comercio durante la casi totalidad de las horas del día, y que algunos imponen la cesación completa de transacciones.

En el régimen general de trabajo, el efecto demoledor ha sido tan grande, que asombra pensar que pueda aún haber quien se aventure a poner sus capitales en industrias, para sufrir imposiciones amparadas por organismos preparados para que siempre haya de prevalecer el afán de la confabulación.

En el orden económico, las cifras de recaudación y pagos y las estadísticas comerciales y aduaneras hablan con elocuencia insuperable.

Y en el político, el espectáculo mismo de las Constituyentes, donde toda coacción tiene voceros y toda sensatez corre peligro de ser ahogada por la masa rugidora, da la mejor respuesta a quien dudase de la necesidad de poner fin a la pesadilla nacional.

No deben, pues, no pueden de ningún modo los socialistas recoger la herencia que para admitida en precario va a dejar el Sr. Azaña. Puede admitirse la fórmula de que el Poder les sea ofrecido; pero racional, moral y discretamente hay que desechar esa posibilidad.

Pudiera ocurrir que al apetito de mando de los que tanto cariño tomaron a las poltronas se uniese la insensatez de algún elemento republicano, que por el plato de lentejas de unas carteras ministeriales vendiese la primogenitura esencialmente republicana. En el pecado de ese apoyo llevaría la penitencia merecida, porque tan falta de viabilidad estaría la situación en un caso como en el otro, y a la postre sufriría con más rigor las consecuencias, porque se habría imposibilitado para convivir en el futuro con los elementos salvadores y guardadores de la República.

Podrá ser una fórmula a seguir la de ofrecer el mando al grupo más señalado de la Cámara (por razón de número tan sólo); pero como la opinión pública es la que al cabo manda, y esa opinión repudia a lo fracasado, hay que esperar la solución en otra esfera y confiar en que se constituirá un Gobierno de republicanos sin mezcla de mal alguno.

Lo contrario sería salir de Málaga para entrar en Malagón.

FUERA DEL PARLAMENTO

Pío Baroja nos habla de política, del Parlamento, de la República y de la edad de oro

Pío Baroja se ha ausentado a Vera de Bidasoa, a esa parte del país vasco donde ha puesto en marcha casi toda su producción literaria. Marcha, no a descansar —con él no reza este vocablo—, sino a trabajar de firme en nuevas obras.

Antes de que se marchara, pero con los pies en el estribo del tren, hemos querido indagar algo que quizás no sorprende a nadie, pero que dará qué decir a las gentes de letras y de la política. Una idea de Baroja es toda una lección de Historia, en la que penetran todas las enseñanzas del ayer y del mañana.

La hora por que atravesamos es en extremo delicada, tanto para los de derecha como para los de la izquierda. Nadie puede escaparse de los efectos que han de producir los acontecimientos que se avecinan. Los políticos y los apolíticos tienen mucho que pensar para ir trazando el camino de la perfección que se desea para la Humanidad. Baroja no rehuye formar en las filas de los combatientes, y con su pluma, que parece un estilete, va abriendo el surco.

Oigámosle:

—¿...?

—A mí no me interesa la política, al menos tal como se hace; no me interesa tampoco que los socialistas continúen o no en el Ministerio. Yo no creo que de la política actual vaya a salir nada bueno para España. No creo en el parlamentarismo. Esas cuestiones de táctica de la mayoría y de la minoría me parecen buenas para pasar el rato.

—¿...?

—Las Cortes tenían su valor en épocas antiguas y a principios del siglo XIX, cuando había una burguesía escasa en número que quería limitar los caprichos de un rey absoluto y de su camarilla. ¿Pero hoy? ¿Qué valor puede tener un Congreso? Para mí, ninguno. Aunque fueran las elecciones auténticas, no tendrían valor. Siendo como son artificiosas y falsas, menos.

La suma de acontecimientos y de problemas generales y locales sobrepasa de tal manera la capacidad del Congreso que cualquiera que busque el enterarse de lo que ocurre en España, lo primero que debe hacer es no ocuparse para nada de lo que dicen los diputados.

—¿...?

—Yo nunca creí que la República, por sólo el hecho de serlo, resolvería las cuestiones principales de la vida española.

El insigne escritor Pío Baroja

Los que creían esto, los republicanos doctrinarios, han quedado a los dos años de establecido su régimen entontecidos y mustios. ¿Qué pasa aquí?, se preguntan. ¿Qué le ocurre a esta máquina perfecta que marcha a trompicones?

Todo régimen en teoría es perfecto; pero todos necesitan el hecho y los hombres. Hay que pensar que la República no los ha encontrado.

—¿...?

—No sé de dónde sacaron esos buenos dogmáticos que la implantación de la República traería la edad de oro. Su ilusión se la comunicaron a los comerciantes, a los militares y a los curas...

Ya se ve que no hay tal edad de oro. Hay crisis, hay falta de trabajo; la vida es cada vez más difícil. Hay disturbios constantes y se encarcela a la gente, con motivo o sin él, como en tiempos de la Dictadura.

Además, la República ha tenido mala suerte; ha venido en época de depresión mundial, y por ahora no ha tenido un acierto como lo tuvo la Dictadura al acabar la guerra de Marruecos. En cambio, ha tenido malos golpes, como el de Casas Viejas, que ha sido fatal.

El Gobierno y los ministros quieren dictar el entusiasmo obligatorio para todo, estilo Primo de Rivera; pero no hay motivo de entusiasmo.

—¿...?

—Se dice que se ha hecho una revolución; pero ésto ¿en qué se nota? Yo, al menos, no lo noto en ninguna parte. Nuestra República es un tanto mediocre, mediocre en los que la defienden y en los que la atacan. Para el pueblo, esto ha sido lo peor y lo más desilusionado.

Es la desilusión del anticuario que tenía un cuadro sucio y borroso y que cree que debajo de las capas de barniz hay una obra maestra. Le ha quitado la costra de la monarquía, y debajo no ha aparecido nada extraordinario.

—¿...?

—¿Qué se hará? ¿Qué se debe hacer? Nada. Se seguirá viviendo con poco tono en un ambiente gris y con una esperanza menos.

Si hubiera un hombre o un grupo de hombres que viera con sus ojos, creo que debían intentar saber qué es lo que quiere la gente, contando con todos los habitantes que votan o que no voten, y después inclinarse por los más fuertes y por los que tengan más porvenir.

Nada más, lector; con lo expuesto hay bastante para ir pensando, pensando porque la hora no es para menos. Los que todo lo ven de color de rosa deben escarbar todas las capas sociales, para cerciorarse de que hay más de negro obscuro que de ese otro color de alegría.

Pío Baroja nos despide, y espera allá en Vera de Bidasoa, trabajando, acontecimientos políticos y sociales que cambien este estado de cosas. ¿Vendrán?

Esperemos...

EMILIO MISTRAL

ESTAMPA

¿QUIEN EDUCA?

¿Tiene o no derecho el padre a orientar la educación del hijo? El problema viene preocupando a pensadores y políticos desde larga fecha. Preocupa a los hombres de matices. No a los encasillados en una ideología definida. Estos lo tienen resuelto. Los partidarios de la libertad de enseñanza otorgan al padre ese derecho. Los que atribuyen al Estado el monopolio de la enseñanza se lo niegan.

Fué, en nombre de este monopolio, la afirmación de D. Fernando de los Ríos hecha en la Cámara de que el Estado cultural no tiene por qué atender a los padres, sino a los hijos. La frase es un acierto de expresión. Es una llamarada revolucionaria. Quiere decirse que el tesoro del Estado son los hijos, las nuevas generaciones, el mañana, la verdad, la patria eterna. Y los padres—¡pobres padres!—son el pasado, la historia, lo viejo, el prejuicio, el error. Y el Estado, ¿cómo ha de permitir a esos pobres padres — casi sombras — que orienten la educación de sus hijos? El Estado tiene el deber de arrebatarles el tesoro y él es su único legítimo custodio. ¿Y cómo conservar ese tesoro? Respetando, se contesta, la conciencia del niño. Pero los de enfrente dicen: ¿Y cómo se respeta la conciencia del niño, cuando el niño, por ser niño, no tiene conciencia? Es preciso, dicen, que la supla el amor del padre.

Como se ve, la cosa no es tan sencilla como la quieren presentar ambos sectarismos. La frase del ministro es lírica, bellamente revolucionaria, canto al porvenir. Los hijos, la vida. Los padres, la muerte. El Estado ha de edificar sobre la vida. Pero... También los muertos mandan y los medio muertos.

El padre vota, legisla, gobierna, juzga, enseña, construye todo el Estado, para todo tiene capacidad, menos para decidir sobre el alma de sus hijos. Es decir, lega a los hijos una moral, una política, una legislación, una cultura, todo; pero el espíritu del hijo lo habrá de entregar al Estado para que él exclusivamente lo forme. Y lo formará mirando al porvenir—los padres no importan—y volviendo la espalda a la tradición. ¿Los muertos mandan? ¿Los muertos no mandan? No es tan sencillo el problema para los no sectarios. Hay en él muchos matices, complicaciones y responsabilidad. Como que se trata, nada menos, de forjar la Historia, con el pasado o sin el pasado.

ANTONIO DUBOIS

Mata a su hermano de un tiro

El Ferrol, 13.—Comunican de la parroquia de Pedrones que Juan Paredes Armesto riñó con su hermano José, disparándole un tiro en la cabeza, matándole.

Después intentó suicidarse disparándose un tiro en el pecho.

LA CANTANTE DE AYER Y EL CANTANTE DE HOY

El tenor Carusell

Próximamente llegará a Madrid el tenor Carusell, que viene precedido de gran renombre. Su actuación ininterrumpida en los principales teatros del Extranjero le han situado en un destacado puesto entre las figuras mundiales del «bell canto».

Sin embargo, en Madrid este

Elena Fons, en sus tiempos de tiple

nombre no sonará seguramente a nada conocido, incluso a los más enterados, y, sin embargo, el tenor Carusell gozó en otro tiempo de los favores del público madrileño. Sus actuaciones eran seguidas con indiscutible interés y el éxito aureolaba a este artista. Pero entonces... no se llamaba Carusell ni era tenor. Era Elena Fons, la mezzosoprano recordada por todos, la intérprete genial de tantas óperas, la «Carmen» ideal, que recorrió España y el Mundo una y cien veces paseando de triunfo en triunfo su arte excelso, y a quien todos recuerdan en sus noches gloriosas en el antiguo Real. Pero un día se separó de nosotros para irse al Extranjero, donde ha permanecido hasta ahora al frente de una reducida compañía de ópera, que ella denomina—en recuerdo sin duda de la tierra querida—italoespañola, y en la que figuran elementos de tanta valía como la soprano Elda Romeri, la contralto Luisa Ardelli, el tenor Manuel Garbey, el barítono Antonio Rossato y el bajo Alberto Borelli, dirigidos por el maestro Félix Valverde. El repertorio lo constituyen «El barbero de Sevilla», «El trovador», «Rigoletto», «Marina», «Favorita», «Lucía de Lammermoor», «Hernani» y trozos escogidos de «Aida», «Boheme», «Lohengrin», «Carmen», «Tosca», «Payasos», «Cavalleria rusticana», «Otelo», «Mefistófeles», «Gioconda», «Africana», «Hugonotes» y «Sansón y Dalila», además de conocidas zarzuelas: «Los gavilanes», «La montería», etc.

Elena Fons, convertida en el tenor Carusell, caracterizada para cantar «Lohengrin»

Su arte y competencia al frente de la compañía que acaudilla le han situado en un puesto admirable entre el público del Extranjero, que la quiere y admira. Pero Elena Fons siente la nostalgia de la patria lejana, a la que tanto recuerda, y viene a España dejando en las lejanas tierras el nombre de Elena Fons y la voz de mezzosoprano que se llevó consigo, y trayendo, en cambio, un nombre que acreditó lo bastante y una hermosa voz de tenor, modalidad ésta—la de una mujer que cante «particellas» de tenor—que ha conseguido la Elena Fons de ayer, Carusell de hoy, a fuerza de estudio y constancia, pensando siempre en este aplauso madrileño, cuyas mieles, que ya conocen sus labios, no ha de regateárselas seguramente ahora tampoco.

EN RABAT

Se pelean los moros y los judíos

Rabat, 13.—A las nueve de la noche se produjo una riña entre moros y judíos en el barrio reservado. Un judío infirió una puñalada a un moro. La noticia corrió rápidamente por la población indígena, y algunos exaltados excitaron a sus correligionarios a invadir el barrio judío. En menos de una hora una turba de 500 moros invadió aquél y saquearon algunos almacenes hebreos. La Policía, juzgándose impotente para contener y dominar el tumulto, pidió refuerzos. Durante una hora se puede decir que el barrio judío estuvo en poder de los asaltantes. Aunque con la prisa del caso acudieron cuantos refuerzos de Policía había disponibles, no se pudo dominar la situación y fué necesario el envío de tropas, que ocuparon los puntos más importantes, a pesar de lo cual, durante toda la noche se registraron numerosas agresiones. De madrugada la calma se restableció. Las tropas continúan patrullando por las calles en evitación de nuevos desórdenes.

En la avenida de Dar el Majzen se produjo también un gran tumulto al ser detenido el judío agresor del moro.

El indígena herido en la riña del barrio reservado ha muerto hoy en el hospital. También resultaron heridos en la población vieja un policía europeo y dos paisanos, éstos de menos gravedad.

Se han practicado más de 90 detenciones. Aunque no se tienen noticias oficiales de las víctimas, se asegura que hay varios judíos muertos y muchos heridos.

El agasajo a Pedro de Répide

Promete ser muy grata la fiesta de mañana en honor de Pedro de Répide. El almuerzo en el jardín del palacete de la Moncloa, lugar tan bello y evocador, tiene un escenario original y digno del gran escritor madrileño a quien se dedica este agasajo íntimo y cordial, para el que se ha elegido la fecha característica del día de San Isidro.

Las tarjetas, al precio de 16 pesetas, pueden ser recogidas en casa de Botín, plaza de Herradores, 7; Círculo de Bellas Artes, y Círculo Federal, Echegaray, 22.

El tranvía 41, de la Puerta de Hierro, que sale de la plaza de Santo Domingo, conduce al palacete de la Moncloa.

PARIS

Las revolucionarias del Odeón

París, 11 de Mayo.—Las noches de los lunes son en el teatro del Odeón particularmente apacibles. El lunes se dedica en el «segundo teatro francés» a los clásicos. Las butacas de segunda clase y las delanteras de los últimos pisos están ocupadas por esos hombres con demasiadas arrugas en la ropa y en la piel y por esas mujeres cortas de vista, que siguen la representación comprobando la exactitud de los textos, a cuyos fines oyen y leen la comedia simultáneamente. En España no existen estos concienzudos oficiantes de la literatura histórica. Bien es cierto que, aunque existieran, no tendrían ocasión de poner por obra el ejercicio de tal tendencia crítica.

Yo, amigos míos, aunque no gusto de comprobar materialmente la exactitud de la representación, acudo todos los lunes a mi butaca. Este es uno de los goces más inefables de cuantos ofrece París a quienes no tenemos de él un concepto «montmartrois». Para el goce de esta satisfacción, basta estar seguro de que Molière, no obstante su moral burguesa, sigue superando a Félix Gandera, y de que Corneille, por ejemplo, todavía vive en unas alturas de la emoción que continúan siendo inaccesibles para los autores de dramas americanos, que no son siempre ni una cosa ni otra.

Pues bien: el último lunes representábase «Tartuffe», glorioso padre del Pantoja del abuelo Galdós. Y he aquí que en el transcurso de los sucesos de su vida extendióse desde la claraboya sobre la sala una lluvia irrespetuosa de octavillas impresas. Hay que tener presente que el lunes fué 1.º de Mayo. Es decir, el día subversivo. Y aquellos papeles eran ni más ni menos que un ronco grito de la Revolución de nuestros días y de nuestro Continente. Uno más. El de las acomodadoras de los teatros de París, que tienen que dar dinero por su propio trabajo, y así enriquecen a los tratantes, que hacen de ellas objeto de muy saneada explotación. Tan saneada, que, según testimonio de la propia octavilla, las tres mil acomodadoras que existen en París entregan anualmente a los tratantes a que se alude tres millones de francos.

La emoción que produjo la audacia de las acomodadoras y la revelación de su esclavitud fué más profunda en esta noche que lo hubiera sido en otra cualquiera. Porque ya se sabía que a la manifestación del Bosque de Vincennes habían asistido diez mil ciudadanos y que además hubieron de debatirse con los polizontes durante seis horas, aunque de ello no digan nada los periódicos. Como también se supo aquella noche que en un tejado inaccesible de los arrabales flotaba al viento una bandera roja con una hoz y con un martillo. En realidad, los únicos que en tal sazón no sufrieron ninguna inquietud fueron quienes asistían al espectáculo de «Tartuffe» con un ejemplar de la comedia bajo las gafas. Que es como muchos otros siguen el drama real de cada día y de cada noche.

CEFERINO R. AVECILLA

Rogamos a los colegas que cuando reproduzcan nuestros trabajos mencionen su procedencia

EL CASO DEL URUGUAY

UNA CONTIENDA CONSTITUCIONAL

Ofrece la fecha histórica que acaba de celebrar el Uruguay la oportunidad de volver al comentario sobre este noble país, del que tanto hubo de hablarse a raíz de los trascendentales acontecimientos que lo han conmovido. La aclaración de los hechos se produce día a día, al través de nuevas informaciones que confirman el juicio que LA LIBERTAD desde el primer momento formulara.

Dijimos, en efecto, cuando la confusión de otros colegas presentaba el caso del Uruguay como una nueva dictadura militar, que se trataba de un conflicto de Poderes, de una contienda constitucional, que a pesar de no haberse resuelto, como hubiera sido de desear, dentro del juego normal de los recursos institucionales, volvía a la decisión popular, dueña, en definitiva, de su propia soberanía. Los datos que ahora nos llegan nos hacen saber que se tramaba una conspiración contra el presidente Terra, comenzando por la liberación de los presos de la correccional y de la penitenciaría.

En posesión de estos datos, el presidente de la República adopta medidas extraordinarias de seguridad; custodia con fuerzas militares las cárceles y se posesiona de las Usinas Eléctricas y de las Aguas Corrientes, cuyos servicios, de acuerdo con el plan revolucionario, quedarían suspendidos. Miembros destacados del Consejo nacional, que era la rama pluripersonal del Ejecutivo, y miembros del Cuerpo legislativo aparecían complicados en la conspiración.

El presidente de la República, cumpliendo con un mandato constitucional, se dirige al Parlamento pidiendo la aprobación de esas medidas, y el Parlamento, con la minoría de sus componentes, ordena al presidente la derogación de aquéllas.

El presidente, sintiéndose amenazado, disuelve entonces el Consejo nacional y el Parlamento, y decide convocar al pueblo para que en fecha muy próxima, el 25 de Junio de este año, resuelva el conflicto, formando una Asamblea constituyente, encargada de confeccionar una nueva ley orgánica de la nación, que antes de ser promulgada tendrá que ser ratificada por el pueblo. Tal es la historia de los hechos. Agreguemos que antes de que éstos se produjeran, un fuerte movimiento de opinión apoyaba el propósito presidencial de reformar la Constitución vigente.

En Noviembre de 1932, es decir, hace apenas cinco meses, se produjo la última elección de miembros del Consejo nacional, disuelto ahora por el presidente Terra. Los partidos reformistas decretaron la abstención para demostrar que el país rechazaba el mantenimiento del Consejo nacional.

El resultado de la elección fué categórico. Los nuevos miembros del Consejo nacional sólo alcanzaron el 17 por 100 del censo electoral, lo que reveló que la mayoría de la opinión nacional era contraria a la Constitución vigente. Frente a esta manifestación inequívoca se forma un Comité nacional pro reforma inmediata del Código fundamental, y cuando dicho Comité preparaba un mitin, se descubre el complot que determina, por parte del presidente de la República, la adopción de las medidas que hemos señalado, con las consecuencias que acabamos de relatar.

Noticias posteriores informan que la paz en el Uruguay no estuvo jamás alterada; que no hay presos políticos; que no se ha derramado sangre, y que la mayoría de los partidos apoyan al presidente Terra.

Nos place, pues, al recordar el histórico desembarco de los «33 orientales» en la Agraciada, episodio fundamental en el proceso de la independencia de aquel país, resaltar ante la atención pública el caso del Uruguay, que no es, ciertamente, confundible con las torpes situaciones de fuerza que otras naciones hermanas soportan.

Hay un presidente elegido libremente por el pueblo en el ejercicio de su mandato, siendo de toda inexactitud que haya prorrogado sus funciones. Hay un pueblo llamado, según dijimos, a resolver el conflicto. Y si hemos de atribuir más importancia a los contenidos que a los rótulos, agreguemos que no puede hablarse de dictaduras allá donde se entregan a la decisión de la masa electoral los destinos de un país, y en cambio debe hablarse de dictaduras allá donde los gobernantes rehusan sistemáticamente, al amparo de meras razones ocasionales, toda consulta popular.

LOS PARAISOS ARTIFICIALES

Los morfinómanos y sus astucias

Los compuestos de morfina.--Las dosis en aumento. Pinchándose en todas partes. -- Cuadros sombríos

El hombre que ha caído en el vicio de las drogas puede considerarse perdido. Para salir del abismo a que le conduce el primer paso necesita una gran fuerza de voluntad, y generalmente no se consigue esa reacción.

Por eso precisamente, este vicio tan extendido debe ser objeto de la preocupación social.

Es muy difícil privar a un morfinómano de su veneno predilecto. La astucia de que se valen para proporcionarse la droga no puede ser ni imaginada. Resulta frecuentísimo que en las mismas casas de salud, donde la vigilancia es de ejemplar severidad, logran a introducirse misteriosamente unas ampollas. ¿Cómo? Resulta difícil determinarlo.

Desde luego, la codicia de los vendedores de drogas es el cómplice principal de los morfinómanos. La víctima de este vicio entrega cuanto tiene por una ampolla del estupefaciente.

Existe, además, entre los morfinómanos una fraternidad que les hace protegerse y ayudarse en la busca del veneno predilecto. Hay entre ellos una especie de atracción que les hace conocerse y adivinarse sin necesidad de hablar. Saben que contra ellos está la sociedad, y se las ingenian, mancomunadamente, para burlarla.

Saben los toxicómanos todos los medicamentos que llevan algún compuesto mórfico. A ellos acuden cuando no pueden hacer otra adquisición. Por ejemplo, el cucodal. Acuden al médico quejándose de dolores terribles. Unas veces es la pleura y otras el nervio ciático; siempre algo horroroso, que fingen de modo maestro. Saben que pedir morfina es despertar sospechas. Y entonces hablan de haber tomado cucodal en otra ocasión. Luego, si pueden, en la receta hacen la falsificación precisa para aumentar la dosis.

Empezada la intoxicación, difícilmente retroceden. Al contrario, necesitan de día en día aumento en las dosis y mayor frecuencia en los pinchazos.

El maníaco no quiere que se sepa su debilidad. No porque le avergüence estar entregado a los estupefacientes, sino porque en la clandestinidad halla mayor ocasión de satisfacer su vicio. Pero una vez descubierto, no se oculta.

Es frecuente ver que uno de estos desventurados, dominado por el vicio oriental, se levanta repentinamente de la tertulia donde está con sus amigos y marcha a cualquier habitación contigua. Va a preparar su jeringa, y poco después regresa alegre, satisfecho, con esa falsa y efímera felicidad de los paraísos artificiales.

Cuando el morfinómano no halla ocasión de recatarse, no vacila en hacer la punción a la vista de otras personas.

Luego, todos conocen los cuadros sombríos de los entregados a las drogas heroicas. Perdida la voluntad, son muñecos despreciables, sin vida para otra cosa que para el vicio que les domina. Durante los efectos de la borrachera, alelados, sonrientes, como autómatas, y después de ella, con una depresión estúpida, con la mirada extraviada y perdida, presas de la fiebre del ansia de volver a sentir el latigazo de la droga.

Hombres rotos, perdidos, víctimas lamentables que hay que salvar. Por eso queremos presentar aquí el problema pavoroso de los estupefacientes...

Mitin tradicionalista suspendido

Córdoba, 13.—El gobernador civil no ha autorizado el mitin tradicionalista que estaba anunciado para mañana, en el que hablarían doña Urraca Pastor y el conde de Rodezno.

Ministerio de Educación, Cultura y Deporte 2012

LA POLITICA

Los rumores acerca de un Gabinete presidido por el señor Besteiro

Al terminar la semana política

Después de una semana parlamentaria de gran intensidad política; después del «quorum» del viernes en el Congreso al votarse definitivamente el proyecto sobre la Conservación del Tesoro artístico nacional, continuaron ayer los rumores y comentarios.

Los círculos políticos y el salón de conferencias del Congreso estuvieron muy animados, haciéndose toda clase de vaticinios acerca de lo que pueda ocurrir en la próxima semana.

Demuestra el interés político que despiertan posibles acontecimientos el hecho de que muchos diputados no hayan abandonado Madrid para realizar sus acostumbrados actos de propaganda dominicales, e incluso que el ministro de Marina, Sr. Giral, haya suspendido su viaje a Cartagena, donde había de asistir a la entrega de una bandera a aquella base naval.

Los informadores trataron de orientarse interrogando a las más destacadas personalidades del Parlamento; pero casi todas ellas se mostraron muy reservadas, limitándose a decir que la situación política era sumamente difícil.

El ex ministro radical Sr. Martínez Barrios se excusó de darnos su opinión concreta y terminante con las siguientes palabras:

—Termina la semana parlamentaria en el mismo ambiente de zozobra, inquietud y recelo que la anterior.

Una gran parte de los republicanos se hacen, angustiados, la pregunta de si se puede y debe seguir así. Son lógicos y explicables sus temores.

Sin embargo, a poco que ahonde el espectador sereno advertirá que comienza a esclarecerse el horizonte.

Las jornadas próximas pondrán los problemas en camino de solución.

Y de un lado y de otro, por razones diversas que se identifican en el noble propósito de servir al régimen, todos tendrán una sensación de alivio y pensarán o dirán: ¡Ya era hora!

*

Figura de máxima actualidad, por habérsele indicado como una de las soluciones para salir del callejón político en que se ha metido el Gobierno, es el ilustre presidente de las Cortes Constituyentes, D. Julián Besteiro.

De sobra sabemos que el señor Besteiro, dada su posición y su proverbial delicadeza e imparcialidad, no acostumbra a hacer declaraciones políticas, por estimar que es el menos indicado para hablar en estos momentos; pero algunos informadores se acercaron a él para interrogarle acerca de los rumores que circulan.

Don Julián Besteiro, con su característica amabilidad, rehusó hablar, y al decírsele que él es uno de los indicados para ciertas soluciones, contestó rápidamente:

—Yo no puedo hablar sobre rumores. Si se planteara la crisis, al ser llamado a Palacio para evacuar la consulta, lo haría, desde luego, con arreglo al mandato de mi partido; pero mientras tanto, insisto en que yo no puedo dar una opinión respecto a esos rumores sobre los posibles acontecimientos de la próxima semana parlamentaria.

*

Uno de los extremos que dieron base a los comentarios y rumores de ayer fué la reunión que el viernes a última hora celebraron los tres ministros socialistas con el Comité ejecutivo del partido y la Directiva de la minoría parlamentaria.

Después de haber leído el suelto que a este respecto publicaba ayer el órgano del partido, podemos asegurar, y así nos lo confirmó un caracterizado miembro de la minoría, que en dicha reunión se convino por unanimidad que es un deber ineludible del partido socialista mantenerse en el Poder en los actuales momentos y no apoyar ningún Gobierno «puente», sin que antes se haya hecho una labor eficaz en favor de la clase proletaria.

—Si por un acto de fuerza—decía nuestro informador socialista—fuéramos desplazados de la gobernación del país, apelaríamos a todos los medios para imponer una política obrerista, que creemos debe hacerse en estas circunstancias.

*

La impresión general es que todo está pendiente de lo que acontezca en las sesiones del martes y del miércoles próximos.

Otras notas políticas

Cumplimiento al jefe del Estado

El presidente de la República recibió en audiencia a doña Blanca de los Ríos, acompañada de una Comisión de señoras; a una Comisión de periodistas extranjeros, en los que están representados todos los países europeos; a D. Guillermo Cabrera, D. Rafael Fernández Carril, doctor Manuel Márquez, presidente del Comité Nacional de Organización del XIV Congreso de Oftalmología, con los miembros de dicho Comité; a doña Carmen Díaz Morén de Elizalde, acompañada de su hijo político el capitán aviador D. Eugenio Iglesias, y a D. Artemio Precioso.

Visitas al ministro de Estado

El ministro de Estado recibió a los embajadores de Italia y Francia, ministro de Bolivia, doctor García del Real, D. Rafael Forns, secretario de la Federación de Oficinas de la Marina civil; doña Carmen Díaz Morén de Elizalde, presidenta del Hospital Español de Manila; D. Santiago Vinardell, don Felipe Alvar, presidente del grupo de propietarios españoles de inmuebles en Alemania.

El ministro de Obras, a Oviedo

A las ocho de la mañana salió ayer para Oviedo en automóvil, como tenía anunciado, el ministro de Obras públicas, Sr. Prieto.

El trigo y el arroz

El ministro de Agricultura ha dicho ayer lo siguiente:

—El mercado del trigo ha mejorado estos días. Ello es consecuencia de la disposición adoptada por el ministerio movilizando 50 millones con el fin de bloquear 250.000 toneladas de las 500.000 sobrantes de la presente cosecha. Va a decretarse ahora la prohibición y persecución de las sales y preparados comerciales que por algunos industriales se mezclan con las harinas, con evidente daño para la salud pública.

Precisa ahora organizar la producción arrocera sindicando a los productores, por una parte, y posibilitar la exportación del arroz sobrante en este año; precisa también vitalizar el mercado de aceites, valorizando esta producción. Por el ministerio se estudian las disposiciones que, aprobadas en el Consejo de la semana próxima, puedan tener esta eficacia.

Anunció el Sr. Domingo que salía para Barcelona, de donde regresará el martes.

Una visita al ministro de la Gobernación

Una Comisión de depositarios de fondos de la Administración local, procedentes de la primera y única oposición celebrada, visitó al ministro de la Gobernación, acompañada de una representación del Colegio Central y del presidente honorario del mismo, diputado señor Bugeda.

Se entregó al ministro un escrito, autorizado por el Colegio Central, en el que se hace historia de la situación de estos funcionarios, que, a pesar de una oposición, se ven sin plaza y sin medio alguno de obtenerla. También se fija en el escrito la fórmula más viable para resolver legalmente la anómala situación del Cuerpo de Depositarios.

El Sr. Bugeda, que ya trató de este asunto en las Cortes, explicó a grandes rasgos el fondo del escrito y solicitó del ministro una rápida y justa solución.

El Sr. Casares Quiroga se interesó vivamente, reconociendo en principio la justicia de la demanda y ofreció interesar al nuevo director general, Sr. García Labella, para que, de acuerdo con el Sr. Bugeda y el Colegio, estudien la mejor solución al problema que se le planteaba.

La Comisión salió complacidísima de la excelente acogida del señor Casares.

El Sr. Soriano y los federales

Preguntado el Sr. Soriano sobre la situación suya y de los federales, nos contestó:

—Es ya cosa fuerte que a toda hora se traiga y lleve a los federales en comadreo ministerial, atribuyéndoles cosas e incidentes del todo desprovistos de fundamento. Creo que hemos ya hablado lo bastante claro y hasta la saciedad para que se insista de nuevo sobre el manido tema de disidencias, embrollos y líos federales, que sí pueden convenir al adversario nunca tuvieron realidad, como ya hemos afirmado. Que haya o no entre nosotros opiniones, matices o pequeñas oposiciones esto sólo a nosotros nos interesa, siempre que cumplamos, como cumplimos, lo acordado por el partido y lo hagamos con todos los respetos entre nosotros debidos y con la mayor armonía. Y respecto de la nueva leyenda de perturbación sobre la disconformidad de Maura o Soriano, creo que ya he hablado también lo bastante claro: La minoría me designó como su representante, honrándome con ello, y a eso hemos de atenernos sencilla y claramente. No hay, pues, ni hubo, ni habrá dificultad alguna en este punto, ya que la minoría es dueña y señora de sus acuerdos y nadie tiene por qué entrometerse en ellos, ni por cuestiones privadas, que tampoco existen. Las coincidencias circunstanciales han existido siempre en el Parlamento desde que existe, aun entre los mayores enemigos. Lo cortés no quita a lo valiente, ni tienen por qué amalgamarse ideologías tan dispares, pues cada partido o grupo mantiene íntegramente las suyas y las mantendrá hoy y mañana. La minoría no tiene, pues, por qué someterse a nadie ajeno a ella y mantiene sus fueros, como es lógico. Ni nadie ha pensado ni ha podido decir, por ser absurdo, que si se insistiese sobre el momentáneo asunto de Maura y Soriano tuviera la minoría que cambiar de propósito y nombrar otro representante, como muy bien ha dicho el Sr. Arauz.

El ministro de la Gobernación, a Barcelona

Anoche salió para Barcelona el ministro de la Gobernación, señor Casares Quiroga, que va a visitar en nombre del Gobierno al señor Carner.

Don Pedro Massa, brillante escritor e ilustre periodista, recientemente laureado, que ha sido nombrado gobernador civil de Huesca

UN PRESTAMO DEL EX CONDE DE ROMANONES

Para que el Ayuntamiento de Toledo reforme la Puerta de Bisagra

Toledo, 13.—En la finca Buenavista, propiedad del conde de Romanones, se ha firmado la escritura formalizando un préstamo de 185.000 pesetas que hace al Ayuntamiento con objeto de realizar obras de reforma en la Puerta de Bisagra, de Toledo.

Asistió el alcalde, y firmó, entre otros testigos, el diputado señor Madariaga, que se hallaba circunstancialmente en la finca.

El conde de Romanones tuvo para Toledo frases de cariño y manifestó que se halla dispuesto a intervenir en obras que tiendan al mejoramiento de la ciudad en todos los órdenes. El alcalde le expresó su gratitud.

El primer teniente de alcalde, en compañía del secretario, se hicieron cargo en el Alcázar de los objetos que había en el Museo de Infantería donados por el Ayuntamiento.

La Comisión designada por el ministerio de la Guerra ha entregado, entre otros objetos, valiosos pergaminos con el perdón que Carlos V hizo a Toledo con motivo del levantamiento de las Comunidades.

Don Adelardo Novo, a quien el Gobierno ha tenido el acierto de nombrar gobernador civil de Lugo. El Sr. Novo, hombre de amplia cultura, clara inteligencia y enérgico carácter, es un periodista ilustre, que durante muchos años dirigió en La Habana el «Diario Español», periódico de su propiedad, de espíritu republicano, en el que realizó brillantes campañas en favor de los intereses espirituales y materiales de los españoles en Cuba, combatió tenazmente a la Dictadura de Primo de Rivera y abogó con entusiasmo por la implantación de la República en España

Un recluso intenta agredir al medico de la prisión

Málaga, 13.—En la prisión provincial, cuando el médico de la misma, D. Eduardo Martínez, realizaba la visita al establecimiento, uno de los reclusos que había de ser reconocido, José Martín Roldán, de veintiún años, individuo de malos antecedentes, trató de agredirle con un trozo de hierro aguzado en uno de sus extremos. Otro preso, José Auled, luchó con el primero y logró desarmar y dominarle, después de empeñada lucha. El malhechor pasó a una celda de castigo.

Parece que la indignación de José fué debida a que, hallándose enfermo, no puede pasar a la enfermería por estar las escasas camas de que se dispone ya ocupadas por otros reclusos que lo necesitan.

CINEMATICA POLITICA

CONFERENCIA DE DON JUAN USABIAGA

Anoche dió una conferencia en el Centro Republicano Radical del distrito de la Universidad el diputado a Cortes D. Juan Usabiaga, sobre el tema «Cinemática política». El acto fué organizado por la Junta municipal y presidido por D. Antonio Cruz Quílez, presidente del Centro Republicano citado. Presentó al orador D. Antonio Cabarcos, quien se limitó a dar cuenta del propósito y a agradecer en breves párrafos la aceptación del Sr. Usabiaga para ocupar la tribuna.

Don Juan Usabiaga comenzó diciendo que más que una conferencia se proponía hacer una charla entre amigos y correligionarios. Consideró los momentos actuales como los menos propicios para hacer política, porque el veneno satura a todos los españoles, y desea en un plan sano, honrado, limpio, de historia que todos le escuchen con la misma emoción que él supo afiliarse al partido republicano radical, de verdadera solera española. Se extiende en consideraciones diciendo que debía haber inaugurado este ciclo de conferencias un gobernante, porque hubiera traído a la sala mucho público y hubiera expuesto lo que conviene al momento político, que el orador considera muy grave, histórico desde luego en el meridiano de la política española. Advierte cómo se destaca un gran confusionismo en política que nos priva de vislumbrar el camino a seguir, únicamente iluminado por un rayo de luz que nos lanza un hombre de condiciones de trayectoria limpia que no temió nunca ni a la ergástula y al exilio: D. Alejandro Lerroux.

Añade que su bondad es tan grande que no le permite tener apetencias de poder, porque para él el Poder no es un fin, sino un medio.

Recuerda al Borbón que el 14 de Abril huyó a Cartagena cobardemente, dejando en Madrid entregada a la caballerosidad española a su mujer e hijos, y los españoles supieron comportarse como tales.

Después de unos párrafos, en los que se ocupa de la Revolución francesa, vierte su intención en la figura republicana de magnanimidad elevadísima del jefe de los radicales, y asegura que cuanto sabe de ciudadanía lo aprendió al lado de D. Alejandro Lerroux, entre otras cosas, que para ser buen republicano, sobre todo en Guipúzcoa, de donde él procede, hay que ser buen liberal.

«Esto—asegura—es para mí un postulado.

Y no obstante—continúa diciendo—, como republicano tengo que negar alguna libertad, sobre todo a los reaccionarios, ya que ellos nos niegan varias, y tengamos en cuenta que yo seré laico, no antirreligioso, pero sí anticlerical. Los reaccionarios piden libertad de enseñanza, y creo que no puede concedérseles, porque por la misma regla de tres habría de concederse esa libertad, no en la enseñanza, sino hasta en la Medicina y en la abogacía, y aquélla se vería invadida por la curandería y esta última por leguleyos de dos al cuarto. Libertad, sí. Pero libertad en general. Libertad de enseñanza para los reaccionarios, no, porque no pueden concederse nunca libertades a los enemigos, porque serían armas que se volverían contra nosotros. Yo, que nadie me puede negar la cédula de republicano radical, pensé siempre y digo: La República ha de ser para los republicanos. Y en este punto no me cansaré de decir que hay que ser cordial, amigo fervoroso. Nuestra labor contra los enemigos de la República hemos de realizarla agarrados de la mano, porque si no, ni haremos República ni mejoraremos España. Esta España, que atesora tantas riquezas naturales, y que si tiene la obligación de conservarlas, nosotros tenemos el derecho y la obligación de obtener de ella un rendimiento máximo.»

Se extiende en consideraciones—una gran lección, más que una charla política a partir de este punto—sobre la ley inglesa, y habla de 600 centrales eléctricas existentes en la Gran Bretaña que no producían lo necesario. Centros productores aislados que no rinden, no. Ha de ser la compenetración, después de un gran estudio, la que recabe y exija una máxima producción compensadora. Por eso en política, políticas de clase, no. Discusiones entre partidos políticos afines, no. Hay que dejarlo y ocuparse de otras cosas.

Se ocupa después el orador de la ley de Congregaciones y de la supresión de los centros de enseñanza, y pide que cuanto antes posea la República buenos locales y maestros. Considera que no será posible la substitución de la enseñanza en primero de Octubre, aunque para él, en su deseo de no aparecer sospechoso, igual es que un ciudadano español aprenda a leer en los números atrasados de «El Motín» o en el breve catecismo del padre Astete; el caso es que aprenda.

Al llegar a este punto el Sr. Usabiaga declara que no quiere rozar el republicanismo en Guipúzcoa por el auge que allí está tomando el nacionalismo.

Asegura que no sabe quién tiene la culpa de que eche raíces; pero repite que desea fervorosamente que todos se den cuenta del momento actual, y hace un llamamiento a la concordia y al abrazo fraterno.

Después, con un gracejo de simpatía, habla del «enchufismo» socialista y lo pone en parangón con los grifos de la monarquía y los vasos a que aludía el conde de Romanones.

Asegura que hablando de grifo y de vaso pueden calcularse siempre enormes caudales; pero hablando de «enchufes» poca puede ser la corriente.

«Aplicada la ley de Incompatibilidades—dice—, yo renuncié a un pequeño «enchufe» que tenía, y aquí estoy, que me registren.»

Continúa el orador estudiando la importancia que supone para España la electrificación de los ferrocarriles, sobre todo la electrificación rural. Se ocupa de los coeficientes franceses, comparados con los de España, y asegura que vale la pena estudiar estos problemas de la electrificación, que calcula supone una renta de 900 a 1.200 millones de pesetas al año.

Se ocupa a continuación del problema del nitrógeno y de la hidrogeniación de la hulla negra, considerándose buen republicano y buen defensor del obrero, aunque no sea socialista.

Termina rogando a todos fraternidad y unión y, sobre todo, optimismo. Dice que así como el péndulo de un reloj oscila regularmente, y para que pare y se fije hay que oponerle una masa, así también a la oscilación de la política española y a los temores crecientes hay que oponerlos otra masa, que hoy es la que está junto a don Alejandro Lerroux. En ello confía y espera que España superará a otras naciones.

Termina con vivas a la República y a D. Alejandro Lerroux, que fueron unánimemente contestados.

Al terminar la conferencia, el Sr. Usabiaga fué aplaudidísimo y muy felicitado por el numeroso público que acudió a la conferencia.

Las Juntas municipal y Directiva del distrito de la Universidad obsequiaron después al Sr. Usabiaga, que fué muy felicitado.

El ilustre doctor D. José Sánchez Covisa, nuevo decano de la Facultad de Medicina

LA VISITA A LOS MUSEOS

En Aranjuez se suprime el acceso gratuito a los Museos los domingos

Aranjuez, 13.— Se ha recibido una orden del Patronato de la República comunicando que queda suprimido el acceso gratuito de los domingos a los Museos nacionales. En lo sucesivo costará una peseta la visita de cada edificio y un real el acceso al jardín del Príncipe. Solamente el segundo domingo y los sábados de cada mes se se rebajará a 25 céntimos la visita a la Casa del Labrador.

Aunque la medida se ha adoptado para evitar aglomeraciones, ya que el domingo anterior acudieron a Aranjuez diez mil visitantes—cifra nunca alcanzada hasta la fecha—, es indudable que al suprimirse la gratuitidad de la visita los intereses de Aranjuez quedarán perjudicados por la disminución del número de viajeros y excursionistas.

La medida adoptada por el Patronato ha causado disgusto en la población de Aranjuez.

¿SUICIDIO O DESGRACIA?

Aparece el cadáver de una joven

Vigo, 13.—Comunican del pueblo de Arbó, que en el kilómetro 51 de la vía férrea de Vigo a Orense se encontró totalmente destrozado el cadáver de una joven llamada Estrella Fernández Pérez, de veinte años, soltera.

Se cree que se trata de un suicidio, pues la desgraciada joven tenía enajenadas sus facultades mentales.

POSTALES INSTRUCTIVAS

Don Luis Canet Valladolid, que ya ha realizado, dándolos a la publicidad, interesantes trabajos instructivos muy curiosos y de útil aplicación, acaba de publicar cuatro series de tarjetas postales sobre la oblicuidad de la eclíptica, causa de las estaciones del año.

Estas postales, muy artísticas y con explicación científica al alcance de los menos iniciados, corresponden en sus cuatro series a la primavera, al verano, al otoño y al invierno.

EL SEÑOR BOTELLA, EN LA IZQUIERDA RADICAL SOCIALISTA

El sentido político de la obstrucción

La conferencia

En el domicilio social de la Izquierda Radical Socialista dió su anunciada conferencia el diputado del partido D. Juan Botella Asensi.

Comienza diciendo que hoy en la democracia son mayores los deberes que en tiempos de la vieja política, ya que en aquélla los hombres que la dirigían, bien o mal sacaban sus inspiraciones de su cabeza o de su corazón, siendo únicos responsables, mientras en la democracia se gobierna en nombre de las inspiraciones del pueblo. Por eso son necesarios estos cambios de impresiones.

Alude a la insensibilidad política del Gobierno, pues, a pesar de que de la triste tragedia de Casas Viejas quedó demostrada una responsabilidad criminal de los agentes que la ejecutaron y una responsabilidad política, cuando menos, del Gobierno, éste, en vez de plantear la cuestión de confianza, como debiera, insensible, se aferró al banco azul.

Explica cómo fué requerido para formar parte del bloque obstruccionista, al cual se incorporó sólo cuando, tras sereno análisis del C. E. N., éste tomó acuerdo unánime en tal sentido.

Dice que el objeto de la obstrucción no es, como maliciosamente dicen los ministeriales, que entre los que la componen exista la solidaridad espiritual necesaria para formar un programa común o para construir un Gobierno, sino que su único objeto es aclarar esta situación anormal de confusión política, creada por la conducta equívoca del Gobierno y muy especialmente de su presidente, Sr. Azaña, quien tiene el Poder en secuestro.

Decía Azaña: «Podrán derrotarnos en el Parlamento; pero entonces no nos prestaremos a colaborar con los hoy grupos de oposición.» Pues bien: sin una inteligencia entre las fuerzas republicanas no hay Gobierno posible.

Por otra parte, deliberadamente, se ha ido retrasando la aprobación de las leyes complementarias. Está aún sin presentar la ley del Tribunal de Garantías Constitucionales, necesaria para que el Poder moderador pueda actuar con libertad. Y el Sr. Azaña hace esa declaración de guerra. Eso es tener el Poder público en secuestro.

Afirman los ministeriales que todo es una maniobra para lanzar fuera del Gobierno a los socialistas, olvidando ingratamente sus servicios a la República. Yo no quiero discutir el pasado, aun cuando muy bien pudiera pensar que los socialistas fueron más ágiles para llegar a los ministerios que para declarar la huelga general el 15 de Diciembre de 1930. Pero he de afirmar que tales imputaciones son una perfidia, porque siendo la socialista la minoría más numerosa de la Cámara, es de lógica pura que en tramitación de crisis les sea ofrecido el Poder antes que a nadie. Y he de añadir que yo vería bien esa solución; pero a condición de que gobernasen con su programa y su responsabilidad y no, como ahora, poniendo a la cabecera del banco azul ese mascarón de proa que es el Sr. Azaña.

La obstrucción no es un atentado, como ellos dicen, al régimen parlamentario; es un recurso parlamentario lícito y legal, pues que está perfectamente definido y limitado en el reglamento. Tan legal como esa otra medida que tiene el Gobierno: «la guillotina». Podrán ser recursos extraordinarios; pero siempre son reglamentarios. Por eso cuando un Gobierno tiene fuerza aplica «la guillotina» y deshace la obstrucción. Pero si no la tiene; si dicha fuerza es una ficción, entonces la obstrucción es más fuerte que el Gobierno, y se acabó el Gobierno.

El Gobierno sabe esto y hace su plan de contraobstrucción. Pero como no está constituído por hombres serios recurren a medios tan ridículos como el de aquel proyecto de ley para la construcción de la carretera de Alicante, que se pudo dar por decreto; que se llevó en tal proyecto, creyendo quebrantar a los representantes de la levantina provincia y, por tal, quebrantar la obstrucción, y que ante la firmeza y seriedad de los diputados de oposición hubo de ser retirado, dándolo después por decreto. O como el del problema naranjero, que se lleva a la Cámara con ánimo de quebrantar la posición de los diputados valencianos; pero que hubo de ser retirado ante la firmeza de la obstrucción, para después de aprobarse otro proyecto de que eran autores las minorías oposicionistas, quedando con esto la iniviativa del Gobierno, no en el Gobierno, sino en las oposiciones. Y el Gobierno, impertérrito en el banco azul. Imaginaos qué autoridad y qué seriedad la de estos hombres.

En la primera «guillotina» obtuvieron nueve votos de mayoría, y votaron los ministros. Hoy han obtenido como mayoría un solo voto, y han votado los ministros.

La próxima votación se pasará tarjeta de defunción a domicilio.

Dicen que la obstrucción es hecha por quienes se sienten lastimados por la revolución. ¿Pero es que no quedan a la izquierda centenares de millares de obreros que se han visto lanzados fuera de la ley por una política partidista? ¿Qué sentido de izquierdas tiene esa ley de Confesiones y Congregaciones religiosas, de confusiones y claudicaciones religiosas, mejor llamada? Pues éste: En cuanto a los bienes de la Iglesia, el entregárselos a los miembros de la misma en hábil cubileteo, sin que tengan que pagar canon de arrendamiento ni impuesto tributario alguno, y en cuanto a las Ordenes religiosas, hacer legal la situación de todas ellas, más de trescientas, cuando el Concordato hecho hace más de ochenta años por Isabel II y el Papa Pío IX no autorizaba más de tres. Es decir, que este Gobierno, después de una revolución, llama ley de izquierdas a una ley más reaccionaria que el Concordato de un Papa y una reina llamada católica.

Y no tiene el Gobierno ni la discreción de combatir nuestra actitud dentro de la ley. Se presenta una proposición que transgrede claramente el artículo 50 del reglamento de la Cámara. Después, un voto particular acumulando en uno cuatro artículo de la ley, sin haber retirado el dictamen previamente, como exige el aludido reglamento.

Pues bien: mi actitud ante este atropello es ésta. Si el Gobierno venciera la obstrucción por vías legales, noblemente me declararía vencido. Pero si lo hace por medios ilegales yo no sostendré un momento más lo que ya sería una farsa. Si los demás me dejan solo, solo me iré fuera del Parlamento; pero no a mi casa, sino a la calle, a enfrentarme con la opinión pública, diciéndole al pueblo que el Gobierno, para vencer una posición que es sentir del pueblo, se ha salido fuera de la legalidad; que por estar fuera de la ley no es ya Gobierno, y que el pueblo tiene el deber en este caso de alzarse contra un Gobierno ilegal.

El orador, que en diversos párrafos de la disertación fué interrumpido por nutridas salvas de aplausos, escuchó al terminar una ovación que duró varios minutos.

Cerró el acto Eduardo Ortega y Gasset, quien se solidarizó con cuantas afirmaciones había hecho Botella Asensi, añadiendo que los primeros en iniciar la obstrucción habían sido ellos, pues cuando todos en el Parlamento parecían inclinar la cerviz ante el Gobierno, ellos, solitarios en sus bancos, le atacaban por inepto y venal. ¿Cómo habíamos de desertar de nuestro deber, cuando otros diputados se aprestan a sumarse a nuestra iniciativa?

Cuando os digan que vamos en esta obra del brazo de las derechas, como Maura y Lerroux, contestad que nada nos une espiritualmente a unos y otros, sino la coincidencia física de la obstrucción, mientras ellos, que ahora tanto se escandalizan, colaboraron juntos en el Gobierno con dichos señores.

Además, estimamos que hay que realizar la revolución, frustrada y escamoteada por los actuales gobernantes, y a ello vamos; sí, por distintos caminos, las llamadas derechas nos ayudan en nuestra labor, nos habremos acreditado de políticos perspicaces.

Ortega y Gasset fué ovacionado al igual que Botella.

Intervención quirúrgica a "Miss España"

Vigo, 13.—Debido a una ligera indisposición se le tuvo que hacer una pequeña intervención quirúrgica a la señorita Emilia Docet, «Miss España», que debía salir hoy para Madrid, habiendo aplazado su viaje para mañana.

Los socios del Club Marítimo han organizado una gran despedida de «Miss España», que hará el viaje en automóvil hasta la capital.

El joven Miguel Hernández Peña, muerto por el cabo de la Guardia civil Jesús Montejón cuando escalaba las tapias del Matadero

(Fot. Alfonso.)

Ministerio de Educación, Cultura y Deporte 2012

LA VIDA DEPORTIVA

ANOCHE, PAULINO UZCUDUN RECUPERÓ EL TÍTULO DE CAMPEON DE EUROPA

EL BELGA PIERRE CHARLES FUE SU CONTRINCANTE

Ante el sensacional acontecimiento

Anoche, en la plaza de toros, se celebró la velada en la que se puso en lucha el campeonato de Europa de los pesados, siendo los contrincantes el belga Pierre Charles, actual detentor del título, y Paulino Uzcudun, aspirante a él. Este combate era considerado, además, como campeonato de Europa de todas las categorías.

Sin duda alguna, esta era la reunión pugilista más importante que se ha efectuado en Madrid, no sólo por la citada pelea, sino por el conjunto del programa preparado por los organizadores.

El interés despertado lo prueba el hecho de que todas las localidades habilitadas estaban ocupadas. Se puede calcular que anoche estuvieron presentes en la plaza de toros cerca de 22.000 personas, ya que había público en el redondel y en el callejón.

Realmente es digno de destacar cómo han respondido los aficionados madrileños a esta gigantesca velada.

Los deportistas madrileños se puede decir que se desplazaron en su totalidad al coso taurino del barrio de Pardiñas.

La pelea Paulino Uzcudun-Pierre Charles

Son las doce y veinte en punto cuando irrumpe en el ring el actual campeón, el belga Pierre Charles. Le acompañan su manager y sus ayudantes. El público, puesto en pie, le ovaciona.

Un minuto después aparece Paulino Uzcudun. Los aplausos son ahora mayores.

Hay unos momentos para que trabajen los fotógrafos, e inmediatamente se sortean los guantes. Escoge el representante del vasco.

El voceador da cuenta de que se va a celebrar el tercer combate de la reunión, luchando Pierre Charles y Paulino Uzcudun para el campeonato europeo de los pesos pesados, a quince asaltos de tres minutos. El peso de los dos adversarios es: Pierre Charles, 99,800 kilogramos, y Paulino Uzcudun, 93,500 kg. Al mismo tiempo dice que actuará de árbitro el suizo Douvernaz, y de ueces el belga Dupuis y el español Piñeiro. También da cuenta de que el púgil chileno Godoy saluda a la afición madrileña.

Pierre Charles y Paulino Uzcudun, frente a frente

Empieza la contienda a las doce y treinta y cinco. Unos segundos de tanteo y en seguida hay un upercut de derecha de Paulino Uzcudun que no alcanza al rival. La izquierda del vasco empieza a funcionar de piedra demoledora. El asalto resulta igualado. El belga nota los efectos del puño del de Régil en su ojo izquierdo, que ya no se encuentra en estado normal.

La agilidad del belga se hace ostensible en el segundo round. Llega repetidas veces a Paulino Uzcudun; pero éste reacciona al fin y en el cuerpo a cuerpo le devuelve todo lo que ha encajado estoicamente. El público protesta porque el extranjero agarra al vasco. Al final, Uzcudun toca dos veces de izquierda, la primera, sobre todo, muy bien.

En el siguiente, empieza por destacar el nervosismo del belga y la tranquilidad del español, que coloca repetidas veces su izquierda, y aunque se puede decir que su derecha está inmovilizada, también acierta en una ocasión.

En el cuarto asalto, Paulino Uzcudun consigue, por fin, que un golpe dado con su izquierda sea claramente acusado por Pierre Charles. Empieza a estar muy bien el aspirante a campeón y el público, al final, lo aplaude, pues ha conseguido desbordar la guardia del belga.

El vasco, amo de la situación

El belga da muestras de estar algo desorientado. Ya no es el hombre de los primeros asaltos, y por ello hay diferencia a favor del vasco. Paulino Uzcudun lleva la iniciativa del combate. En este quinto asalto hay una manifiesta superioridad a favor del español.

En el siguiente round la ventaja corresponde al español, que pega bien y continuamente. La lástima es que al final falla una buena izquierda. El árbitro amonesta a Paulino Uzcudun por entrar con la cabeza.

Sigue en la misma forma el otro asalto. Al final, Uzcudun pega con la izquierda. Paulino Uzcudun pierde el equilibrio y se cae sobre las cuerdas.

Hay dos que hacen pupa en el rostro del belga.

El español está valiente y decidido.

Paulino Uzcudun está cada vez mejor, siendo su mano favorita la izquierda. Pero el otro no es manco y le replica debidamente.

Llegamos al décimo asalto y empieza a nivelarse la contienda. Hay una buena serie del belga, que Uzcudun detiene en algún caso bien.

Parece que se han acabado los asaltos favorables al español. Charles, aunque algo incorrecto, obtiene el undécimo. Paulino está fatigado.

El belga se aprovecha ahora y tiene a raya al contrincante, que cada vez da más muestras de agotamiento. Transcurren los rounds doce y trece.

Al fin Uzcudun da sensación de alguna mejora. Cambian golpes; pero el belga procura inmovilizar la mano izquierda del español sujetándosela.

En esta forma llegamos al quince y último round, en el que Paulino está mejor que en los otros.

Paulino Uzcudun, nuevo campeón

Son la una y treinta y seis minutos cuando el voceador anuncia que la victoria ha sido otorgada a Paulino Uzcudun por puntos.

Es interesante conocer que el árbitro, Douvernaz, y el juez español, Piñeiro, consideraron vencedor al vasco, mientras que el juez belga, Dupuis, dió ganador a Pierre Charles.

Aun hay más: Douvernaz otorgó a Uzcudun 294 puntos y a Charles 292; Piñeiro, al español le dió 296 y al belga, 293, y Dupuis, mientras a su paisano le consideró con 285, al nuestro tan sólo con 281. La suma de todas estas puntuaciones dan 871 a favor de Paulino Uzcudun y 870 a Pierre Charles.

Ligero comentario

Paulino Uzcudun no fué, desde luego, el náufrago que vimos el día que tuvo por rival a Ruggirello. Más preparado, más en forma que aquella noche, desplegó su izquierda con una soltura y contundencia admirable. Unicamente le faltó fondo para resistir los quince asaltos al mismo tren que los diez primeros. Por eso, de haber estado concertada la pelea a diez asaltos su victoria hubiera sido lograda por un margen superior de puntos.

Además, anoche Uzcudun estuvo valiente, decidido, y en todo momento presentó deseos de pelea.

En cuanto a Pierre Charles, nos pareció un magnífico púgil. Encajador sorprendente y de pegada dura. Tuvo la ventaja sobre Paulino Uzcudun de su mayor envergadura y la diferencia de peso.

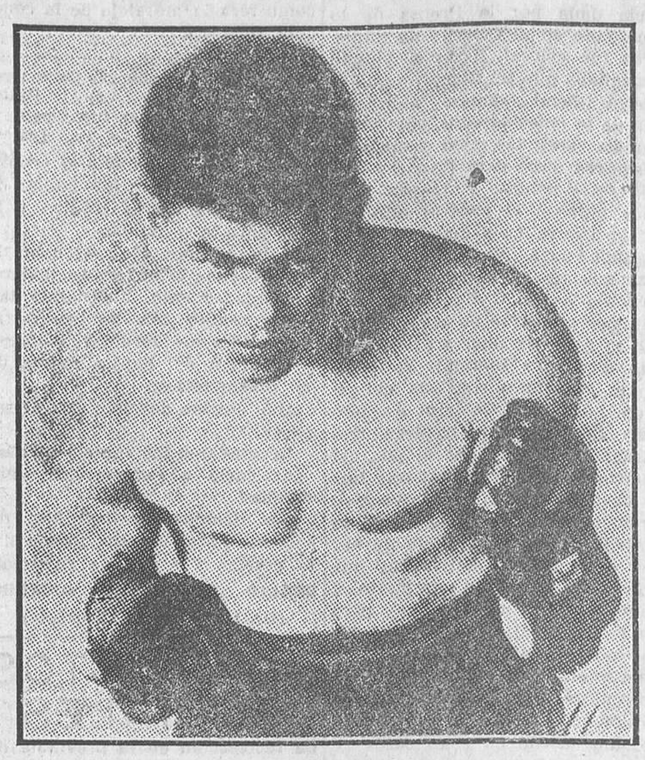

Paulino Uzcudun, que anoche conquistó de nuevo el título de campeón de Europa de todas las categorías

El resto de los combates

La velada, que fué muy completa, tuvo un combate preliminar excelente. Santos hizo uno de sus mejores combates frente a Hevia. A través de los diez asaltos le fué tirando infinidad de veces al tapiz; pero no logró ponerlo k. o. hasta el décimo. Arbitró Llorca.

Torres triunfó sobre Martínez por puntos en diez asaltos de tres minutos.

La pelea fué distraída.

Arbitró Latorre.

Arilla no pudo lucir sus habilidades frente a Valdés porque le agarraba constantemente. Al llegar al quinto asalto, el árbitro, Casanovas, descalificó a Valdés y, por tanto, dió por vencedor a Arilla.

Sucinta historia de Paulino Uzcudun

Nació en Régil el 3 de Mayo de 1899. Acaba, pues, de cumplir los treinta y cuatro años. Mide 1,78.

Empezó a boxear como profesional el 16 de Septiembre de 1923. Desde entonces hasta finales de 1930 ganó por k. o. a:

Tourof (dos veces), Schouverman, Mathieu, Journée, Nilles (dos veces), Townley, Teixidor, Franck Goddard, Piochelle, Humbeck, Phil Scott, Delarge, Barrick, Breintenstraeter, Barick, Horace Jones, Harry Drake, Martín O'Grady, Antonio Fierro, Romer Smith, Harry Wills, Pat Lester, Eddye Keely, Romero Rojas, Ludwig Haymann, Francisco Cruz y Maurice Griselle.

Ganó por puntos a:

Journée, Delarge, Humbeck, Herminio Spalla, Knute Hansen, Tom Heeney, Otto Von Porat, Big Bill Hartwell, Jack Renault y K. O. Christner.

Nulo, con Diener y Tom Heeney.

Perdió por puntos con George Cook (dos veces), Johnny Risko (dos veces), George Godfrey, Max Schmelling, Tufy Griffiths y Primo Carnera.

Perdió con Delaney y Big Boy Peterson por descalificación.

1931.—En Los Angeles puso k. o. en cuatro rounds al campeón de California, Less Kennedy. En Reno ganó por puntos, en veinte asaltos, a Max Baer. En Nueva York perdió por puntos con Tommy Loughran.

1932. — Empezó perdiendo por puntos en Chicago con King Lewinsky. Luego se vengó poniendo k. o. en tres vueltas a Jack Gagnon. Pero después, pese a las protestas de público y crítica, le declararon batido a los puntos por Mickey Walker y Ernie Schaaf.

1933.—Empezó poniendo k. o. en un round a Bergomas, el gigante italiano. Luego ganó en Madrid por puntos a otro italiano, Ruggirello. Después empezó con los alemanes, y en Valencia liquidó en dos vueltas a Guehring. Por último, en Sevilla, ganó por puntos a Schoenrat.

Resumen.—Ha hecho 63 combates.

Ha ganado por k. o. 33.
Ha ganado por puntos 14.
Ha empatado 2.
Ha perdido por puntos 12.
Por descalificación, 2.
No conoce el k. o.

Record deportivo de Pierre Charles

Nació en Agimont (Bélgica), el 20 de Marzo de 1903. Hace dos meses, pues, que cumplió treinta años. Mide 1,88 y pesa 102 kilos.

Empezó a boxear como profesional en 1922. Desde entonces hasta finales de 1930 ha ganado por k. o. a:

Cibois, Domoors, Hervé, Bastin, Compere, Mathieu, Depaus, Chaumont, Battling Mathar, Fred Young, Steppé, Wilms, Jack Stanley, Hooetkampf, Jack Mac Cann, Franck Zavetta, Tom Squires, Frantz Fiener, Soren Petersen y Piet Vanderveer.

Ha ganado por puntos a:

Luypaers, Paillaux, Wilms, De Beste, Sjouwerman, Strand, Karl Johnson, Jack Humbeck, Al Baker, Marcel Nilles, Marmouget, Humbeck, Chuck Wiggins, Jack Mac Auliffe, Bud Gorman, Jack Dorval (dos veces), Haymann, José Santa y Roberto Roberti.

Ha empatado con:

Snellinck, Haymann, Gipsy Daniels (dos veces), Haymann, Humbeck, De Mave y De Kuh.

Perdió a los puntos con:

Hainaut, Poirier, Margouget, Hendrickx, Townsend, Stanley, Charlie Smith, Phil Scott (dos veces), Otto Von Porat y Tommy Loughran.

Perdió por abandono con Hethrington (11), Petersen (7), Powers (1), Breitenstraeter (4).

Por k. o., con Larry Gains (1), Bertazzolo (4) y Georges Godfrey (2). Por descalificación ganó al italiano Panfilo y perdió con el inglés Charlie Ring.

1931.—Pierde por puntos con Muller.

Gana por puntos a Jack Renault, Pantaleo, Sims, Schoenrath, Griselle.

Gana por abandono a Epifanio Islas (8) y por k. o. a Baiguerra, campeón italiano.

1932.—Pierde por puntos con Primo Carnera (decisión protestada). Pone k. o. a Bergomas (4) y a Stanley (3). Gana por puntos a Gipsy Daniels y Muller. Por abandono, al argentido Bianchi (5).

1933.—Gana por descalificación a Young Stribling. Gana por puntos a Walter Neusel.

Resumen.—Ha hecho 84 combates.

Ha ganado por k. o. 25.
Ha ganado por puntos 28.
Ha ganado por descalificación 2.
Ha empatado 8.
Ha perdido por puntos 13.
Ha perido por k. o. 7.
Ha perdido por descalificación 1.

*

CAMPEONATO DE CASTILLA DE BOXEO AMATEUR

ORGANIZADO POR LA F. C. DE BOXEO, CAMPO DE LA FERROVIARIA

HOY, A LAS CUATRO Y MEDIA DE LA TARDE

General, 0,75 pesetas. Sillas, 0,50

Campeonatos de Castilla amateurs

Organizados por la Federación Castellana de Boxeo, y en el campo de deportes de la A. D. Ferroviaria, cedido galantemente por ésta, hoy domingo, día 14, a las cuatro y media de la tarde, darán comienzo las primeras eliminatorias de estos campeonatos amateurs de Castilla, que, dado el número de inscriptos para este año, prometen ser interesantes.

Los participantes en esta primera reunión, que en el sorteo les ha correspondido, son los siguientes:

Moscas.—Marcos del Río contra Julián Boyerizo, Manuel Trujillo contra Emilio Sierra.

Gallos.—Daniel Balandín contra José Castrillo.

Plumas. — Luis Mora contra Francisco Navarro, José Martí contra Angel de Gregorio.

Ligeros.—Agustín Acebes contra Melchor Lindo, Pablo Alonso contra Luis Sanz, Tomás Alcántara contra Claudio García.

FUTBOL

El partido de esta tarde

En el encuentro que hoy jugará el Madrid contra el Unión de Irún reaparecerá Hilario, que no pudo alinearse en los últimos partidos celebrados.

El once que presentará el campeón de Castilla-Sur estará así formado:

Zamora; Cirlaco, Quincoces; Regueiro, Valle, Bonet; Eugenio, Luis Regueiro, Olivares, Hilario, Lazcano.

Antes del partido de campeonato de España el reserva jugará un match amistoso contra el Imperio, alineándose así el equipo «merengue»:

Campos; Solas, Marañón; Hidalgo, Villanueva, Gómez; Sanz, Ferre, Blásquez, Crespo, López.

La promoción a primera

Gran interés ha despertado el partido que se jugará hoy entre la Deportiva Tranviaria y el Patria.

Parece ser que en este encuentro los del «trole» saldrán decididos a vencer a los de la calle de Atocha, cosa que no consiguen desde hace dos temporadas.

Valladolid, 5; Cultural de Durango, 1

Valladolid, 13.—Se celebró un partido entre el Valladolid y la Cultural de Durango, que resultó muy entretenido.

Ganaron los vallisoletanos por cinco contra uno.

Platko, en Badajoz

Badajoz, 13.—Ha llegado el guardameta austríaco Platko, que ha aceptado el cargo de entrenador de un Club de fútbol de Badajoz.

Italia, 1; Inglaterra, 1

Roma, 13.—Esta tarde se ha celebrado en esta capital el partido internacional entre los equipos representativos de Italia e Inglaterra.

El match terminó con el empate a un tanto.

Pequeñas noticias

La Federación Internacional, que organiza el torneo del Mundo, ha recibido una nueva inscripción, la de Estonia.

—El campeón amateur de Valencia, el Burriana, ha renunciado a jugar el campeonato de España amateur por haberle correspondido la eliminatoria con el Deportivo Eldense, que debía disputarse en Elda.

—Mañana lunes, a las doce y media de la mañana, en la Federación Española, se celebrará el sorteo para los cuartos de final del campeonato de España.

—Seguramente Gamborena actuará de medio centro contra Bulgaria. Y puede que Chacho esté donde venía actuando Galé en compañía de Goiburu.

—El partido España-Bulgaria, del día 21, se jugará en Chamartín.

*

Hoy domingo, a las 4,45, en

CHAMARTIN, Campeonato de España

MADRID F. C. UNION DE IRUN

*

CICLISMO

Una prueba en Melilla

Melilla, 13.—Se ha verificado la primera etapa de la carrera ciclista Uxda-Melilla-Uxda.

Tomaron parte 34 corredores, llegando en primer lugar Mechaly, que sacó una ventaja a su más próximo perseguidor de once minutos; segundo, Más; tercero, Gomis; cuarto, Martínez Michel.

De madrugada emprenderán la salida para cubrir la etapa Melilla-Uxda, final de la carrera, en la cual se han concedido premios en metálico, así como dos copas donadas por los periódicos «Le Matin» de Orán, y «El Telegrama del Rif», de Melilla.

A la llegada de los corredores a esta capital fueron obsequiados por el Ayuntamiento.

La sexta etapa de la Vuelta a Italia

Roma, 13.—En la sexta etapa de la Vuelta ciclista a Italia (Rosetto-Roma) llegó primero el corredor Cipriani, seguido de Binda, Stoeppel y Bovet.

La clasificación general después de la sexta etapa es como sigue:

1, Demuyssere; 2, Guerra; 3, Piemontesi; 4, Binda.

El estado de Guerra

Roma, 13.—Esta mañana el estado del campeón Guerra, el cual, como se sabe, sufrió una aparatosa caída durante la etapa que se corrió ayer de la Vuelta ciclista a Italia, parecía haber mejorado algo, aun cuando no se haya logrado que desaparezca la conmoción cerebral.

TENIS

Los campeonatos de España

Se ha verificado la final del doble de señoritas. El triunfo correspondió a la pareja madrileña García Sola y Chávarri. Sus enemigas, entre la que figuraba la campeona española señora Pons, no pudieron anular la magnífica forma de las señoritas García y Chávarri.

ATLETISMO

Entrenamientos y concursos

Los próximos días 28 de Mayo y 4 de Junio se celebrarán los entrenamientos del equipo castellano que ha de representar a la Federación Castellana de Atletismo en los próximos campeonatos de España, que se celebrarán los días 10 y 11 de Junio.

También en los días 28 de Mayo y 4 de Junio se celebrarán los segundos campeonatos castellanos de atletismo femeninos.

EXCURSIONISMO

Unión Deportiva Girod

Esta Sociedad celebrará hoy domingo una excursión artística a Aranjuez, con asistencia de su numerosa cantidad de asociados, partiendo de la estación de Atocha, a las ocho de la mañana.

DIARIO DEL AFICIONADO

Programa para hoy

Excursiones: Pedriza del Manzanares, Amigos Alpinos; Miraflores, C. R. de la Inclusa, y Manzanares, Sport Pesca.

—A las siete de la mañana, en el kilómetro 6 de la carretera de Francia, carrera del V. C. Portillo.

—A las nueve, en la Ciudad Universitaria, campeonatos castellanos de atletismo.

—A igual hora, en Jai-Alai, campeonatos españoles de pelota vasca.

—A las diez, a las once y a las doce, en Chamartín, partidos de basket-ball de campeonato.

—A las once y a las doce, en la Ciudad Universitaria, partidos del campeonato universitario de basket.

—A las once y media, en el Club de Campo, campeonato español de tenis.

—A las tres de la tarde, en el Club de Campo, campeonato español de tenis.

—A las tres y media de la tarde, en Aranjuez, carreras de caballos.

—A las cuatro y media, en la Ciudad Universitaria, campeonatos castellanos de atletismo.

—A igual hora, en la Ferroviaria, campeonato amateur de boxeo.

—A las cuatro y tres cuartos, en Chamartín, partido del campeonato de fútbol Madrid-Unión.

Para mañana

A las nueve, en la Ciudad Universitaria, campeonatos castellanos de atletismo.

—A las diez, en Jai Alai, campeonatos españoles de pelota vasca.

—A las diez y a las once, en el campo del regimiento número 31, partidos del campeonato de basket-ball.

—A las once, en el Club de Campo, campeonato español de tenis.

—A las tres de la tarde, en el Club de Campo, campeonato español de tenis.

—A las cuatro y media, en la Ciudad Universitaria, campeonatos castellanos de atletismo.

De aeronáutica

El zeppelin llegará el martes a Sevilla

Sevilla, 13.—El alcalde ha confirmado la noticia facilitada por al casa constructora del «Conde Zeppelin», según la cual no llegará a Sevilla hasta el martes próximo. El telegrama recibido lo firma el comandante Lehman.

Un piloto muerto

Londres, 13.—Un avión ha caído a tierra en el condado de Kent, estrellándose contra el suelo.

El piloto resultó muerto y el aparato quedó completamente destrozado.

Parece ser que la caída del avión obedece a una pérdida de

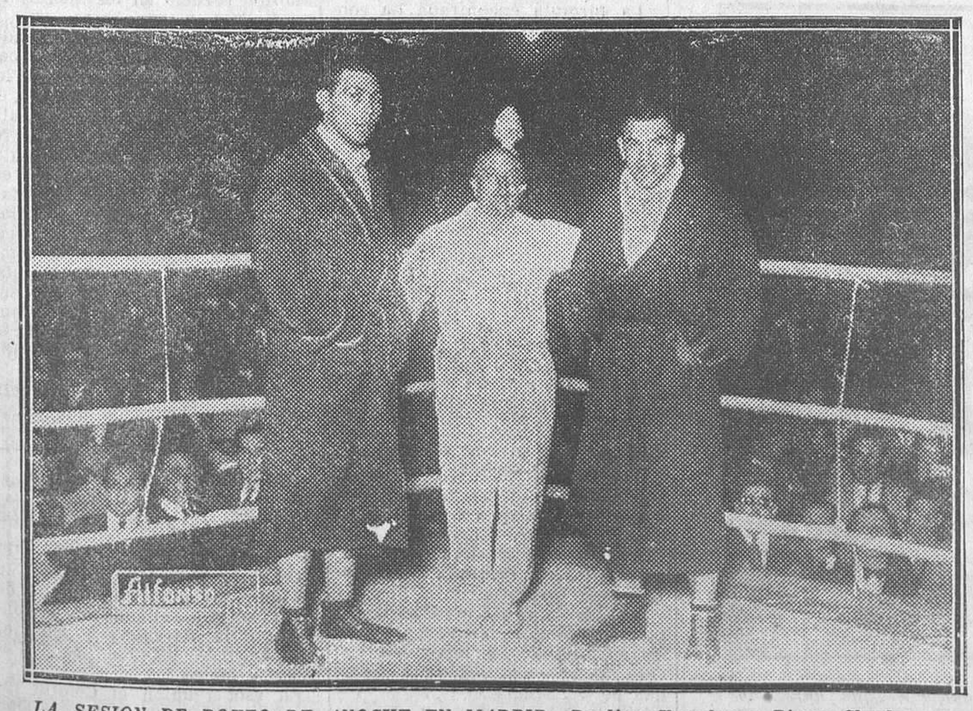

LA SESION DE BOXEO DE ANOCHE EN MADRID.—Paulino Uzcudun y Pierre Charles con el árbitro, antes de disputarse el campeonato de todas las categorías de Europa, en el que resultó vencedor Paulino Uzcudun, por puntos (Fot. Alfonso.)

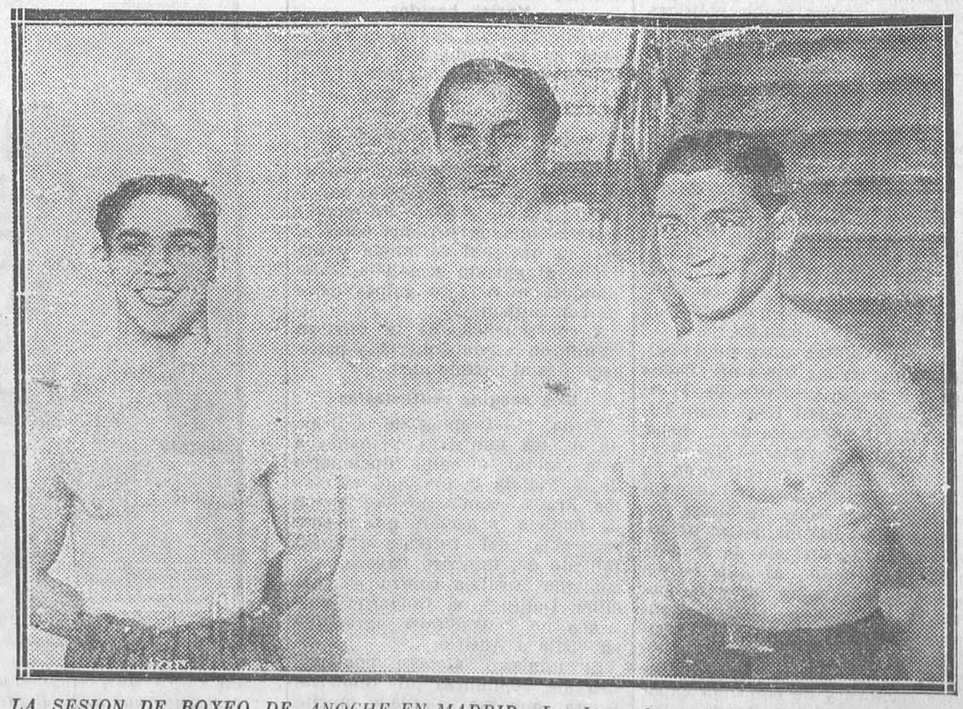

LA SESION DE BOXEO DE ANOCHE EN MADRID.—Los boxeadores Arilla y Valdés, antes de empezar el combate (Fot. Alfonso.)

Ministerio de Educación, Cultura y Deporte 2012

velocidad provocada por una avería en el motor.

El «raid» de Marisse Hiltz de París a Tokio

Roma, 13.—La aviadora Marisse Hiltz ha llegado a esta ciudad de regreso de su «raid» París-Tokio.

Permaneció unas horas y prosiguió su viaje a París.

DE GINEBRA

La Conferencia del desarme, en peligro

Aplazamiento hasta el jueves

Ginebra, 13.—Se ha sabido esta mañana en Ginebra que el primer miembro de la Delegación alemana en la Conferencia del desarme, Sr. Nadolny, había sido llamado urgentemente a Berlín, para donde debía salir esta misma noche.

Aunque en los círculos ginebrinos se aseguraba que el barón de Rheinbaben substituiría al señor Nadolny en la sesión de la Comisión general que debía celebrarse el próximo lunes, se empezó a hablar del posible aplazamiento de la sesión.

Esta tarde el Sr. Nadolny visitó al presidente de la Conferencia, señor Henderson, para comunicarle la noticia de su viaje a Berlín.

Después de consultar a varias Delegaciones, y en vista de que algunas de ellas no querían que se celebrara la sesión hasta conocer la declaración gubernamental que hará el próximo miércoles el Gobierno alemán en el Reichstag, el presidente, de acuerdo con los Sres. Benes y Politis, decidió aplazar la reunión hasta el próximo jueves.

Al asociar tan estrechamente la suerte de la Conferencia del desarme a la declaración gubernamental alemana del próximo miércoles se cree que el Sr. Henderson ha querido llamar la atención de Alemania, una vez más, sobre la tremenda responsabilidad que la correspondería en caso de mantener su actitud de intransigencia.

Comentarios de la Prensa francesa

París, 13.—La Prensa de esta mañana insinúa que la mejora de la situación en Ginebra es más aparente que real.

El «Petit Journal» teme que el debate previsto, que debe ser decisivo, no haga otra cosa que retrasar algunos días el fracaso definitivo de la Conferencia del desarme.

Este fracaso parece ya definitivo, a menos que se produzca un cambio rápido en la actitud de Alemania.

Por otra parte, la Prensa no disimula cierta satisfacción por el cambio de la opinión inglesa y americana, cambio que subraya el periódico «New York Herald» (edición de París.)

Este diario, comentando la política alemana, dice:

«La dictadura soviética fué favorablemente acogida por los hombres de izquierda y rechazada por los conservadores; la dictadura fascista italiana, que los conservadores aprobaron, fué combatida por los laboristas y liberales; pero la dictadura hitleriana ha tenido la virtud de provocar las iras de ambos y de los hombres republicanos del mundo entero.» publicanos del mundo entero.

EL CONGRESO DEL PARTIDO RADICAL SOCIALISTA DE PLASENCIA

Pide un Gobierno de amplia concentración republicana

Plasencia, 13.—En el Congreso provincial del partido radical socialista que se celebra en esta ciudad se acordó que las Delegaciones de este Congreso que asistan al próximo Congreso nacional propongan que se forme un Gobierno de amplia concentración republicana con la colaboración de los socialistas, para que con el actual Parlamento se aprueben las leyes de Congregaciones, Orden público, Electoral, Garantías constitucionales, Arrendamientos y Justicia municipal, siempre que lo permitan las circunstancias políticas, y, terminada esta labor, celebrar una consulta electoral del país.

Asambleas de agricultores

Una triguera en Ciudad Real

Ciudad Real, 13.—En el teatro Cervantes se ha celebrado la Asamblea triguera, asistiendo numerosas representaciones y propietarios. Pronunciaron discursos Amunátegui, Maroto, los marqueses de Treviño y Casa Pacheco.

Se acordó en las conclusiones gestionar que en las bases aprobadas por los Jurados mixtos de Manzanares y Ciudad Real sean disminuídos los jornales de la siega y transporte, ayudar a los viticultores que deseen entrar en la distribución del próximo contingente francés, que se tenga en cuenta la producción del aceite como producto agrícola de reconocida exportación, al que se deberá preferir sobre otros de carácter industrial en cualquier intercambio; solicitar que la presidencia de los Jurados mixtos recaiga en personas ajenas a las luchas sociales y de conocida capacidad técnica; suspensión de la ley de términos municipales; supresión de la Junta reguladora del mercado del trigo; emisión por el Estado de un empréstito para la adquisición de cereales que actualmente poseen los labradores a precio de tasa; para pago de tributos al Estado, provincia o municipio a precio remunerador; solicitar una moratoria en el pago de tributos y pedir a la Cepa la celebración de una magna asamblea en Madrid.

Los labradores de Zamora

Zamora, 13.—Se ha celebrado una asamblea con asistencia de numerosos labradores de la provincia, en la que tomaron parte los diputados Sres. Royo Villanova, D. Pedro Martín y D. José María Cid. Todos ellos atacaron al Gobierno; el Sr. Royo Villanova dijo que los agrarios no aspiran a gobernar, sino a ser bien gobernados. Entre otras cosas dijo también que debía irse el Gobierno, porque en España puede gobernarse con la confianza del jefe del Estado o con mayoría parlamentaria; pero es vergonzoso gobernar con la confianza de Maciá...

Se aprobaron unas conclusiones que se elevaron al Gobierno, pidiendo la prohibición absoluta de importar trigos, cereales, piensos, incluso maíz, mientras exista producción nacional para el consumo; la modificación del decreto del comercio del trigo y la derogación de la ley de Términos municipales.

Los oradores han sido obsequiados con un banquete, y no se ha alterado el orden.

La venta de periódicos en San Sebastián

Diversos incidentes

San Sebastián, 13.—Se produjeron hoy al atardecer algunos incidentes con motivo de la forma en que vocean sus respectivos semanarios los vendedores de «La Voz del Trabajo», socialista; «Euzkadi Roja», comunista; «El Fuerista», tradicionalista, y «Sin Dios», órgano de la Liga atea.

Unos y otros se arrebataron los periódicos, intervino el público y, finalmente, los guardias de asalto, cuya sola presencia bastó para disolver los grupos.

Colombia y Perú

Aceptan las proposiciones del Comité consultivo

Ginebra, 13.—Durante la sesión celebrada hoy por el Comité consultivo que entiende en el asunto del conflicto entre Colombia y el Perú, el presidente de dicho Comité ha anunciado que el Gobierno de Colombia ha aceptado las proposiciones del Comité consultivo relativas a la aplicación de las soluciones recomendadas por el Consejo en su informe del 18 de Marzo pasado.

El presidente agregó que el Gobierno del Perú no había contestado todavía a la comunicación que en idéntico sentido se le ha dirigido.

El presidente comunicó también el contenido de una nota que el secretario de Estado de los Estados Unidos ha dirigido a los Gobiernos de Colombia y Perú, recomendándoles que adopten las soluciones propuestas por el Comité consultivo.

Los Estados Unidos cooperarán a la solución

Washington, 13.—A causa de los informes recibidos de Ginebra diciendo que Colombia había aceptado la proposición de la Sociedad de Naciones de evacuar Leticia y de poner provisionalmente la ciudad bajo la autoridad de una Comisión neutral, se afirma en los círculos que están en contacto con el departamento de Estado que los Estados Unidos se complacerán en cooperar con la Sociedad de Naciones para la solución del conflicto.

POR DONDE QUIERA QUE VAN...

Disturbios en Viena contra los ministros alemanes

Varios heridos

Viena, 13.—Con motivo de la llegada de los ministros alemanes se han producido esta tarde en Viena diversas manifestaciones de carácter político, que han provocado disturbios que han revestido cierta gravedad.

En uno de los barrios obreros de Viena, con motivo de estas manifestaciones, se produjo un choque entre elementos pertenecientes al partido nacional socialista y afiliados al partido socialista, cambiándose numerosos golpes entre los contendientes.

A consecuencia de la refriega resultaron algunos heridos pertenecientes al partido nazi.

Una acogida «entusiasta»

Viena, 13.—Después de la llegada de los ministros alemanes a esta capital, un alto funcionario de la Policía se presentó al doctor Frank, comisario del Reich de Justicia, y declaró que a consecuencia del reciente discurso radiado del ministro bávaro, que contenía insultos contra el canciller Dollfuss, el Gobierno austríaco no consideraba agradable su visita a Austria.

El ministro alemán contestó: «Sírvase comunicar al Gobierno federal que me complace mucho la amable acogida que se me ha dispensado.»

La España de ayer

Militares y paisanos.--La tristemente célebre ley de Jurisdicciones. Un golpe terrible al Poder civil.--Los tiempos de las vacas gordas

Esta crónica podría llamarse continuación de la anterior, porque si he de continuar el hilo referente a la situación del Ejército por consecuencia de los insultos que le dirigió el «Cu-Cut», me veo obligado a insistir en tan enojosa cuestión, pues que exteriorizaba el ambiente de aquel momento.

Lucha entre los dos poderes, el militar y el civil. ¿Quién logrará la supremacía?... El general Luque, ministro de la Guerra, al recibir a los oficiales de la guarnición de Madrid que fueron a saludarle cuando tomó posesión del cargo, les dijo:

«Mientras yo me halle en este puesto no he de consentir esos ataques (aludía a los del periódico), y os defenderé contra quien quiera que sea. El Ejército debe confiar en mí, que no he de tolerar que se le ofenda en la cosa más insignificante. Pero, ante todo, es preciso mantener la unión de todos los elementos que integran el Ejército dentro de la más estrecha disciplina, y yo os reitero que no quedará impune el delito que contra él se cometa.»

Habida en cuenta esta terminante declaración del general Luque, y, sobre todo, la necesidad de poner término al estado de inquietud, peligroso por lo apremiante, en el Consejo de ministros se trató con amplitud el asunto, dibujándose las dos tendencias que se esperaban: las de los civilistas y la de los militaristas, en defensa de las cuales cada ministro encendió su vela en su altar. Justo es decir que, según mis noticias, el ministro de la Guerra no echó la casa por la ventana, poniéndose intransigente. Escuchó las razones de sus compañeros, emitió las suyas con mesura; pero seguramente notó que el presidente del Consejo de ministros, D. Segismundo Moret, fluctuaba entre las opiniones de sus coadyuvantes en el Gobierno, porque a veces parecía inclinarse al bando civil y otras se iba hacia el militar.

A mí no me cogió de susto, como vulgarmente se dice. Tantos años de convivencia con D. Segis (así le llamaban sus íntimos), hiciéronme conocer su carácter irresoluto. Y aquel hombre, que columbraba con tanta claridad el porvenir (fué el primero que supo adivinar la pérdida de Cuba si no se implantaban inmediatamente en la isla medidas rayanas en su autonomía); aquel hombre, repito, cuando tenía que tomar un camino, solía elegir el opuesto al de su gusto, aun sabiendo que iba a desacertar.

Después de mucho discutir, el Consejo de ministros acordó presentar a las Cortes un proyecto de ley reformando el Código penal y el de Justicia militar, en su artículo 7.º, con objeto de que la jurisdición de guerra entendiese en todos los delitos que se cometieran contra la patria y contra el Ejército. Pero daba la pícara casualidad de que el susodicho artículo 7.º tenía una coletilla que justamente era la que hacía falta suprimir, porque, poco más o menos, rezaba: «Sólo conocerá de los delitos contra el Ejército la jurisdicción de Guerra cuando los encartados pertenezcan al Ejército e incurran por el hecho delictivo en delito militar.»

La modificación de este apéndice (iba al final del artículo), en el momento que se supo su supresión, armó un tole tole de los de ciento en carga. ¿Cómo se iba a extirpar el referido apéndice, tan dañino para lo que deseaba el Ejército como los perturbadores del organismo humano, que provocan la muerte en menos que se persigna un cura loco?

El revuelo que sucedió a la noticia dada por la Prensa de lo acordado en el Consejo de ministros fué colosal. Todo el mundo extrañaba que un Gobierno que se decía liberal rebajase la categoría de la potestad civil, cuyos Tribunales eran tan apos como cualesquiera otros para juzgar y castigar los delitos. Y tras que éramos pocos..., el general ministro de la Guerra va y dice a «La Correspondencia de España»: «No hay más remedio que modificar el artículo 7.º del Código de Justicia militar para que no sea substraído al fuero de Guerra ningún delito contra el Ejército. Yo entré en el ministerio con esta obligación. Además, el Gobierno de Montero Ríos dió un tropiezo mayúsculo tolerando que el jefe del Cuarto militar de su majestad fuese casa hita, o sea a cada cuartel, prometiendo lo que no se había acordado aún en Consejo de ministros, por cuyo motivo hay que poner las cosas en su punto y cumplir la promesa regia, pero en forma legal. Si mis compañeros no acceden al imperioso requerimiento de la realidad, yo presentaré inmediatamente mi dimisión.»

Como sucede en estos casos (y justo es confesar que entonces las crisis ministeriales se producían por cosas que hoy no aparentan trascendencia de mayor monta), se habló de crisis total, y para conjurarla, en tanto se calmaban los ánimos y se encontraba una fórmula que contentase a «tout le monde et son père» (que dicen los franceses), el conde de Romanones calmó las aguas, como Neptuno, diciendo en el salón de conferencias del Congreso que «los delitos contra la patria y contra el Ejército no serían sometidos a ningún Tribunal militar. Este Gobierno —añadió—no lo hará jamás, ni ningún otro que presida D. Segismundo Moret».

¿Un mar sin olas bajo un cielo sin nubes? Nada de eso. Los militares movían ruido belicoso, golpeando el suelo con sus chafarotes, y los civilistas no se quedaban cortos, llevando cada uno bajo el brazo el tomo que trataba de lo «que debe ser el Poder civil en la gobernación del Estado» y poniéndolo sobre la mesa del café. Algunos de éstos, convencidos de que los argumentos científicos no valían ni un pitoche ante la fuerza bruta del sable; noticiosos, además, de que de no acceder el Gobierno a la pretensión del Ejército, éste iría hasta una dictadura militar, saltándose a la torera el Gobierno liberal, parlamentario y democrático, lloraban sobre la tumba de las conquistadas libertades, augurando para España todo linaje de calamidades. Y partiendo de esta base, al igual que si la soñada dictadura fuese ya un hecho, dada la fantasía española, tan propicia a adelantar los acontecimientos, discurríase acerca de si en aquellos instantes de la política sería conveniente este régimen para nuestra patria, muy necesitada de Gobiernos de puño y riñones que metiesen en cintura a los del «Cu-Cut» y sus afines y jaleadores.

Por supuesto, para hacer el contrapunto a quienes asomaban su deseo de Gobiernos dictatoriales, los verdaderos parlamentarios y demócratas sacaban a relucir ejemplos de todas las dictaduras que en el mundo han sido y sus miserias, aun aquellas dictaduras que han realizado algo útil, pues como reza la moraleja de la conocida fabulilla

.....

poder que al pueblo de imponerse [trata,
aun queriendo hacer bien mete la [pata...

¿Que cómo se resolvió el problema militar? No me cabe hablar de esto en la presente crónica y lo dejo para la próxima.

A la mencionada solución le daba vueltas Moret en su poderoso entendimiento, alternando tan grave asunto con las siguientes preguntas que formuló al hacer el resumen del debate acerca de las presupuestos:

¿Qué empleo debemos dar al superávit?

¿Desgravar a los contribuyentes?

¿Aplicarlo a los servicios mal dotados?

¡Qué tiempos aquellos! ¡Hoy no podemos hacer la sobra ni con siete pesetas y cincuenta céntimos!

EMILIO GUTIERREZ GAMERO

(De la Academia Española)

CONFLICTOS SOCIALES

La recolección en la provincia de Madrid

La Federación Patronal Agrícola ha estudiado el problema de la recolección en la provincia de Madrid, y creyó oportuno que se respetase la ley sobre la colocación de obreros parados del término municipal, dejando luego en libertad a los patronos para contratar a los de fuera.

Este organismo elevó consulta al ministerio de Trabajo, y el jefe del Servicio de Colocación Obrera respondió poniendo en su conocimiento «que para todo cuanto se refiere al contrato de obreros segadores habrán de atenerse los patronos a las disposiciones vigentes sobre obreros locales, y cuando éstos sean insuficientes se utilizarán los de los términos colindantes, en orden a sus necesidades, y por último, los del resto de la provincia, con preferencia siempre a los ajenos a la misma».

La Federación Agrícola ofreció colocar a los obreros segadores de la provincia; pero recabando la más elemental garantía, que era la de que previamente se formasen los censos de segadores verdad, para de esa forma evitar intromisiones que habrían de redundar en perjuicio de las labores y de la producción, y para llevar a cabo ese trabajo de formación y depuración de los censos obreros segadores se prestaba la Federación a colaborar con todo entusiasmo.

Hallazgo de veinte bombas en Trubia

Oviedo, 13.—La Guardia civil de Trubia, conocedora de que se intentaba cometer actos de sabotaje en los postes del tendido eléctrico, hizo un recorrido por las montañas, y en el lugar llamado La Parada encontró 20 bombas cargadas, que, recogidas, fueron entregadas a la superioridad.

Se cree que aun existen muchas más, y la Benemérita no descansa en su busca.

Arrojan un bidón de gasolina a una iglesia

En Turón unos desconocidos arrojaron por una ventana posterior de la iglesia parroquial al interior del templo el contenido de un bidón de gasolina, prendiéndole fuego.

Unos jóvenes que paseaban por la carretera se dieron cuenta del fuego y avisaron al cura, que echó las campanas al vuelo.

El vecindario logró localizar el siniestro. Las pérdidas fueron de escasa cuantía.

Mejora de jornales en la fábrica militar de Trubia

En la orden de la Dirección de esta industria militar se publica la mejora de jornales con el siguiente preámbulo:

«Aprobado por el Consejo de Administración del Consorcio de Industrias militares las normas para la organización del personal en las fábricas que los constituyen, en sesiones del 24 al 28 de Abril, así como las plantillas y jornales que han de regir en esta fábrica, éstas entrarán en vigor a partir de hoy, siendo relacionadas a continuación las plantillas en los diversos talleres y dependencias.

Los jornales que han de regir son: 7,25, 8, 8,50, 10 y 11,50 pesetas, respectivamente.»

Detención de sindicalistas en Sevilla

Sevilla, 13.—Por el personal de Vigilancia y Investigación han sido detenidos Juan García Carracido, Joaquín Valverde Jiménez y Manuel Troyano, afiliados a la C. N. T., a quienes se les supone componentes de una banda de pistoleros y autores de la colocación de explosivos en el domicilio del presidente de la F. E. D. A., señor Bonet; en el de la marquesa viuda de Villapanés y otros. También se les supone autores de la agresión a dos agentes de Vigilancia en la plaza de Jáuregui el día 9. Han sido puestos a disposición del Juzgado y del gobernador civil.

Precauciones en Osuna

Con motivo de la feria de Osuna y de la elección de juez municipal en Herrera, el gobernador ha dispuesto que se concentren en ambos pueblos fuerzas de la Guardia civil.

Visitó al gobernador el Comité pro presos de la C. N. T., para interesarle la libertad de los detenidos y protestar contra supuestos malos tratos a uno de ellos en la Comisaría de Vigilancia. El gobernador les contestó que el asunto está ya en el Juzgado y que por su parte procurará esclarecerlo.

Se extiende la huelga en Jerez

Jerez de la Frontera, 13.—Se ha extendido la huelga a otros gremios por solidaridad con la mantenida por los vinicultores.

Se han retirado de la circulación los ómnibus del servicio público, los «taxis» y los carruajes de alquiler.

Unos desconocidos rociaron con gasolina la puerta de una cochera y la prendieron fuego. Advertido el incendio por el guarda, quedó sofocado al poco rato.

Hallazgo de explosivos

En las proximidades de la estación de Alcubilla, en las afueras de la población, los niños Manuel Atienza Clavijo y Manuel Arias González, que estaban segando hierba, encontraron ocho paquetes de dinamita con trozos de mecha, una caja de fulminantes y dos bombas. Avisada la Policía, registró los alrededores y halló dos bombas más de cinco kilos de peso.

Otro atentado terrorista

Esta madrugada estalló una bomba de gran potencia en una casa dedicada a guardería del viñedo El Majuelo, propiedad de la casa Domecq, distante 10 kilómetros de esta población. Los autores del atentado cortaron la línea telefónica particular con la casa central. El hecho ha sido puesto en conocimiento de las autoridades. El artefacto causó destrozos en la puerta de la casa sin producir desgracias. Se cree que el atentado iba dirigido contra los obreros viticultores llegados de Jerez para substituir a los huelguistas.

Termina la huelga general en Guadalajara

Guadalajara, 13.—Esta noche se reunieron los presidentes de las Secciones de obreros y Comité de huelga, acordándose retirar los oficios de huelga presentados, dándola por terminada mañana, a las seis de la mañana.

La fórmula encontrada ha consistido en dar trabajo al sesenta por ciento de los obreros parados en distintas obras.

También se acordó nombrar una Comisión entre los elementos de distintos Sindicatos, encargada de actuar permanentemente durante cuarenta y cinco días en el asunto de la fábrica de automóviles La Hispano, cuya apertura depende de ciertas negociaciones que está realizando el consorcio de fábricas militares. Si durante los cuarenta y cinco días de dicho plazo no se hubiese encontrado solución al problema de la fábrica La Hispano se volvería a plantear la huelga general indefinida.

El día de hoy ha transcurrido con la misma tranquilidad que el anterior.

Una bomba en un viaducto de Soria

Soria, 13.—Anoche, a las diez, estalló una potente bomba en el viaducto del ferrocarril de Castellón, a dos kilómetros de Soria, destruyendo la columna del transformador eléctrico.

Los daños se calculan en 60.000 pesetas. Las autoridades acudieron inmediatamente al lugar del suceso. Se han extremado las medidas de vigilancia.

Han sido detenidos ocho significados extremistas y se ha ordenado la clausura del Centro sindicalista, cuya Directiva está en la cárcel desde el pasado jueves.

La huelga de los Sindicatos de Toledo

Toledo, 13.—Se desarrolla pacíficamente la huelga que sostienen los afiliados a la Unión Local de Sindicatos.

Las autoridades mantienen las precauciones.

Huelga en las minas de Mazarrón

Murcia, 13.—Ha manifestado el gobernador que los obreros de las minas de Mazarrón, afiliados a la C. N. T., habían entrado al trabajo y se declararon en huelga de brazos caídos.

Ha ordenado la concentración de la Guardia civil y la clausura de los Sindicatos.

Incidentes en Cadelera

Avila, 31.—En Cadelera, los obreros de la Casa del Pueblo se presentaron en las obras de construcción de la carretera de Cáceres e hicieron abandonar el trabajo a 25, alegando que habían de ser colocados 525, que pertenecen a la Sociedad establecida en la Casa del Pueblo.

Las autoridades celebraron una reunión con los obreros, y se espera que mañana se conjurará el conflicto.

Manifestación de parados en Diego Alvaro

En el pueblo de Diego Alvaro los obreros parados celebraron una reunión en la Casa del Pueblo y acordaron ir en manifestación al Ayuntamiento a pedir trabajo, como así lo hicieron unos 170 individuos, que expusieron sus quejas al alcalde.

Después salieron al campo y obligaron, a viva fuerza, a unirse a ellos a los que trabajaban.

La manifestación no estaba autorizada, y la Guardia civil disolvió los grupos.

Después se celebró una reunión entre patronos y obreros, sin que se llegara a un acuerdo.

Una bomba en Bilbao

Bilbao, 13.—En la huerta de un caserío del barrio de Aceta, jurisdicción de Portugalete, fué encontrada esta mañana una bomba cilíndrica, de 18 centímetros de diámetro, que estaba cargada.

La Policía se hizo cargo del artefacto, que se supone abandonado estos días por los sindicalistas.

Termina la huelga general en Zaragoza

Zaragoza, 13.—A las tres y media de la tarde terminó el Pleno de directivas de la Unión General de Trabajadores, y acordó levantar la huelga general.

Esta tarde salió completo el servicio de tranvías, y se han reintegrado los camareros, empleados de espectáculos, tipógrafos, etc.

Esta noche se publicaron los periódicos y hubo espectáculos, quedando, por tanto, normalizada la situación.

Unicamente queda pendiente la huelga de empleados de comercio.

Destitución de un alcalde

Salamanca, 13.—Se ha sabido que el alcalde de Béjar, Venancio Gascón, ha sido destituído por su actuación en la pasada huelga.

El gobernador ordenó que ingresase en la cárcel el Comité de huelga, y el alcalde le puso en libertad.

Se ha encontrado un petardo en la puerta de una casa de Pozoblanco.

Huelga de campesinos en La Carlota

Córdoba, 13.—Los campesinos de La Carlota, pertenecientes a la C. N. T. se han declarado en huelga inopinadamente.

El gobernador civil ha ordenado la clausura de los Sindicatos y la detención de la Directiva.

El nuevo gobernador de Cuenca

Protestas por su nombramiento

Cuenca, 13.—Como ya se ha publicado en la Prensa de esta mañana, ha sido nombrado gobernador de esta provincia el teniente coronel de la Guardia civil, retirado, que hasta hace poco ostentó mando de dicho Cuerpo en esta provincia, D. Enrique Aguilar. El nombramiento ha producido un enorme revuelo en los medios republicanos y socialistas, que lo estiman francamente equivocado.

Esta noche se ha celebrado con toda urgencia una reunión de los Comités que duró largo rato, y aun cuando los reunidos al salir del local guardaron absoluta reserva, se sabe que han formulado una enérgica protesta, por estimar al nuevo gobernador totalmente desafecto al régimen. Igualmente se sabe que cuantos ostentan cargos representativos, como alcalde, presidente de la Diputación y concejales, dimitirán sus cargos en señal de protesta y que en este mismo sentido se girarán órdenes terminantes por el Comité provincial a toda la provincia.

La situación es, pues, muy delicada y la expectación que existe es extraordinaria.

La guerra entre Paraguay y Bolivia

Se reúne el Comité de los Tres

Ginebra, 13.— Esta mañana, a las doce, se reunió el Comité de los Tres, que entiende en el conflicto entre Paraguay y Bolivia, compuesto por los Sres. Laster, Pedroso y Matos.

En esta reunión el Comité redactó el informe que ha de leer ante el Consejo de la Liga en su próxima reunión.

LA CUNA DEL NIÑO.—Las madrinas con sus bebés y las cunitas equipadas que han sido costeadas por S. E. el presidente de la República, y que constituyen el segundo grupo que ha entregado la Unión Republicana Femenina (Fot. Alfonso.)

Ministerio de Educación, Cultura y Deporte 2012

Información municipal

El fallo de un concurso

En el Ayuntamiento han facilitado la siguiente nota:

«El Jurado encargado de calificar los trabajos presentados al concurso de proyectos para el monumento a Pablo Iglesias, formado por los Sres. D. Andrés Saborit, presidente; D. Luis Bellido, D. Teodoro Anasagasti y D. Manuel Sánchez Arcas, arquitectos, y D. Miguel Angel Trilles, D. Juan Cristóbal y D. Quintín de Torre, escultores, ha terminado su labor, proponiendo al Ayuntamiento la adjudicación del primer premio, que equivale a la ejecución de la obra, al proyecto firmado por D. Santiago Esteban de la Mora, arquitecto; don Emiliano Barral, escultor, y don Luis Quintanilla, pintor.

El concurso se ha dividido en dos grados, de anteproyectos el primero y de proyectos definitivos el segundo.

En el primer grado se presentaron once anteproyectos, de los cuales el Jurado seleccionó tres para su desarrollo definitivo, que constituía el objeto del segundo grado del concurso. Eran autores de estos trabajos, además de los artistas antes mencionados, autores de uno de ellos, los Sres. D. Luis Moya, arquitecto, y D. Enrique F. Comendador, escultor, que lo eran de otro de los anteproyectos, y D. Antonio Flórez y D. José I. Hervada, arquitectos, y D. José Capuz, escultor, firmantes del tercero.

Señalado el plazo de tres meses para el desarrollo de los anteproyectos, el día 10 de Abril se presentaron en el Palacio de Cristal del Retiro, cedido por la Dirección general de Bellas Artes con este objeto, sólo dos de los proyectos: el de los Sres. Esteban de la Mora, Barral y Quintanilla, y el de los Sres. Moya y P. Comendador, por haber renunciado los autores del tercer anteproyecto a su desarrollo definitivo.

La misión del Jurado en esta segunda etapa ha sido difícil y delicada, pues se encontró frente a dos trabajos realmente notables, y fueron laboriosas las deliberaciones, en las que se aquilataron cuidadosamente las cualidades y deméritos de ambos proyectos, llegándose, por fin, al siguiente resultado:

El proyecto de los Sres. Esteban de la Mora, Barral y Quintanilla, con cuatro votos.

El proyecto de los Sres. Moya y P. Comendador, con dos votos.

Hubo un vocal, Sr. Trilles, que se abstuvo de votar.

En vista de esta votación, el Jurado acordó proponer al Ayuntamiento, como antes se ha dicho, la adjudicación del premio al primero de los dos proyectos mencionados, y que se otorgue un accésit de 6.000 pesetas (acumulando los dos de 3.000 pesetas que las bases del concurso establecían) al proyecto de los Sres. Moya y Comendador, compensando así, aunque modestamente, el esfuerzo y la labor realizados por los autores de tan interesante trabajo. En relación con este mismo proyecto, el Jurado resolvió proponer al Municipio gestione su adquisición por alguna Corporación oficial o particular, de otra localidad española, que se encargue de su erección.»

Dos días festivos

También facilitaron esta nota:

«Habiéndose formulado algunas consultas por diferentes centros oficiales acerca de los días declarados festivos por el Ayuntamiento de Madrid, se hace público que éstos son el 15 de Mayo y el 15 de Agosto, faltando aún por señalar la tercera fiesta que puede acordar el Ayuntamiento.»

Cuidado con los rateros

Finalmente fué facilitada esta otra:

«Ha llegado a conocimiento de la Alcaldía Presidencia que un individuo, provisto de un pliego de papel con el sello del Ayuntamiento, recorre los establecimientos y casas particulares de Madrid pidiendo dinero para los obreros parados, y como dicha autorización no ha sido dada por el señor alcalde, se aconseja al vecindario que se abstenga de entregar cantidad alguna, ordenando la detención del peticionario, por tratarse de un verdadero timo.»

La Comisión de Fomento

En su reunión de ayer mañana, la Comisión de Fomento ha tomado los siguientes acuerdos, entre otros:

Acceder a una petición formulada por la Comisión de Enlaces Ferroviarios para que se le permita abrir una serie de pozos para desviar el colector del paseo de Recoletos, autorizándola a utilizar los colectores antiguos mientras se realizan las obras de desviación del nuevo.

Se estudiaron los dos proyectos que hay de enlace de la carretera de La Coruña con la de Castilla a través de los Viveros del Campo de Recreo, cruzando el río Manzanares. Entre el proyecto del Gabinete de Accesos y Extrarradio y el municipal, la Comisión se decide por este último, en cuya virtud la vía de enlace arrancará frente mismo a la vía de Chapí, cruzando el Campo de Recreo y el río en busca de la carretera de Castilla, según el proyecto preferido; la vía tendrá ocho metros de ancho, además de las aceras. El Sr. Madariaga, que estaba presente cuando se daba esta referencia, ponderaba la importancia de este proyecto, que permite comunicación fácil con la Casa de Campo y con el Hipódromo futuro.

También se trató de la alineación de la calle de la Bolsa en virtud de la apertura de la plaza de Benavente, al final de Carretas, acordándose hacerla dando una nueva rasante al edificio de la antigua Bolsa y los que se construyan en lo que fueron números 14 y 16 de Carretas.

Por fin se acordaron las normas a que habrán de ajustarse las construcciones en la zona de extensión: doscientos metros cuadrados de solar para las construcciones familiares, dejando delante seis metros para asegurar, con los seis de la casa de enfrente, la anchura mínima de doce metros que exige el Estatuto municipal para las calles. Al mismo tiempo se ordenará a los técnicos que informen las solicitudes en el término de tres días, a fin de que no se paralice la construcción.»

El alumbrado de la Cibeles

Al dar la noticia de la caída de un árbol en el ministerio de la Guerra algunos diarios de Madrid han añadido que como consecuencia de ello la plaza de Castelar quedó totalmente a obscuras, ya que el árbol, en su caída, había arrancado los cables de conducción de energía eléctrica del alumbrado público.

La Delegación de Vías y Obras hace saber al vecindario que ello es totalmente inexacto, ya que ninguna de las farolas eléctricas instaladas en la referida plaza tienen alimentación aérea, como puede comprobar cualquier ciudadano que por dicha plaza transite, y que para que esta plaza quedare totalmente a obscuras, tendría que ocurrir alguna catástrofe de importancia, ya que existen en la misma cuatro instalaciones diferentes de alumbrado: una subterránea que alimenta las cuatro farolas monumentales colocadas en la calzada, con cuatro lámparas, cada una de 3.000 bujías; otra instalación eléctrica, también subterránea, con distinta alimentación que la anterior, que da fluido a seis lámparas eléctricas de 1.000 bujías cada una; otra de gas a presión, que alimenta los ocho faroles que circundan la fuente de la Cibeles, y otra de gas a baja presión, que alimenta los 23 faroles de tipo antiguo que rodean la mencionada plaza. Por todo lo cual se ve que el alumbrado público de toda la plaza está totalmente garantizado y que no está a merced de una caída de un árbol.

Recital Rosita Hermosilla

Ayer tarde se celebró en el Centro Cultural del Ejército y de la Armada el anunciado recital de canto de la señorita Rosita Hermosilla, soprano lírica ligera del Conservatorio de Madrid.

Rosita Hermosilla, que ayer dió un brillante recital de canto en el Centro Cultural del Ejército y de la Armada

El amplio salón de fiestas del Casino Militar y las dependencias que le rodean se hallaban repletas de un selecto público. Era tal la aglomeración, que muchos invitados no pudieron penetrar y se agolpaban en el portal del Círculo.

El éxito obtenido por la joven y bella cantante fué de los que consagran a una artista.

Desde el primer número del programa, Rosita Hermosilla se reveló como una tiple de excepcionales facultades.

Su voz de timbre delicioso, de potencia y limpidez extraordinarias, cautivó al público. Su escuela de canto, y especialmente la forma de matizar los agudos, honran al Conservatorio de Madrid, en donde educa su voz la joven cantante.

Rosita Hermosilla cantó romanzas de zarzuelas españolas, como «Katiuska» y «Marina»; arias de óperas de tanta dificultad como la de «Don Pasquale», de Donizzeti, e inspiradas canciones, como «Lamento indio», de Rimsky-Korsakoff.

Cada número valió a Rosita una ovación clamorosa, y al final de la primera parte y al terminar el recital fué obligada a cantar otros números, que fueron igualmente premiados con grandes aplausos.

Acompañó al piano a la señorita Hermosilla el notable compositor Alvarez Cantos.

Rosita Hermosilla está pensionada por la Diputación de Toledo y en este curso concluye sus estudios en el Conservatorio madrileño. El triunfo de ayer debe servir de satisfacción a los toledanos y ha de estimularles a continuar protegiendo a su notable artista.

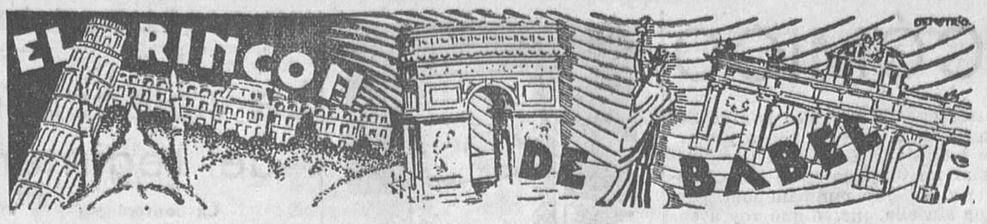

Paderewski el patriota

No existe en la historia del Mundo una figura de patriota tan interesante como la del famoso concertista Paderewski. «Gran artista y gran corazón—dice Lecoq en «Excelsior»—, dió toda su fortuna para contribuir a la liberación económica de su país.» Ahora, Paderewski es pobre. Necesita trabajar. Recorre países extranjeros para rehacer su capital y para refrescar su gloria. He aquí un caso en el que el hombre interesa tanto como el artista. Ganó mucho y gastó poco. En América su sueldo superaba al de Caruso. Todas sus economías ayudaron a Polonia a la lucha contra la opresión teutónica. Ahora reanuda en Francia sus conciertos. Aunque tiene setenta y dos años de edad, posee la actividad de un hombre de treinta. El eminente pianista volverá a gozar de nuevo de la gloria y de la opulencia.

Reflexiones

Un periodista de Hollywood ha publicado la siguiente melancólica reflexión:

«Antes, una mujer recordaba toda su vida el primer beso de su marido; hoy, apenas si se acuerda de su primer marido.»

América y Europa

No puede negarse que el primer ministro de Inglaterra, Mr. Mac Donald, ha realizado los mayores esfuerzos para decidir al presidente Roosevelt a que tome parte en los «pactos consultivos» encaminados a aumentar la seguridad de Europa y a lograr en Ginebra una satisfactoria «convención del desarme». Roosevelt ha demostrado su intención de contribuir a ello con toda su autoridad y dentro de su esfera de acción. El hecho en sí ya significa una influencia moral que puede actuar de contrapeso en las peligrosas oscilaciones de Ginebra.

Un cuadro discutido

Este año, el famoso Salón de París tiene un ambiente completamente distinto del que tenía en años anteriores. Ni uno solo de los numerosos cuadros exhibidos en el Grand Palais ha producido escándalo. Los pintores franceses han presentado obras de pura intención artística. Sin embargo, la Comisión encargada de «colgar» ha sentido ciertas preocupaciones y dudas en cuanto a la elección de sitio donde colocar un cuadro muy discutido. La obra representa a un hombre con las piernas mutiladas, bajo el título de «Recuerdos de 1914». El Comité decidió colgar el cuadro en un rincón alejado y obscuro, con el deseo de hurtarlo a la vista de los visitantes de la Exposición. El autor y algunos críticos han protestado del hecho, que consideran injusto. En efecto, el artista tiene un perfecto derecho a pintar una de las consecuencias de la guerra, y, por otra parte, el cuadro tiene un perfecto sentido pacifista.

El amor manda todavía

Se anuncia, para el próximo mes de Junio, la boda del príncipe Wilhelm, hijo mayor del ex príncipe heredero de la corona de Alemania, con la señorita Dorotea von Salviati. El príncipe Wilhelm está considerado por los monárquicos como el futuro emperador de Alemania. Este matrimonio rompe la antigua tradición de la casa de los Hohenzollern de que sus miembros sólo podrán casarse con personas de sangre real. El ex kaiser no parecía dispuesto a resignarse y envió un emisario a entrevistarse con el príncipe Wilhelm y a recordarle la tradición. Pero el príncipe se limitó a responder:

—Estoy enamorado. La vieja costumbre no está en armonía con los tiempos presentes.

No deja de producir una impresión optimista el hecho de que un joven de veintiséis años, por muy príncipe que sea, es esclavo del amor.

La vida en San Francisco de California

En la ciudad de San Francisco —tan diferente por sus costumbres, por la actividad y el carácter de sus habitantes de las demás ciudades de los Estados Unidos—también se sienten los efectos de la crisis económica. Pero unos efectos realmente curiosos. Los frutos de la tierra existen en tal abundancia que por la cuarta parte de un dólar podía adquirirse, ante de la crisis, fruta para todo un mes. Actualmente, la crisis ha reducido la exportación y la fruta no alcanza el menor valor. Las especulaciones comerciales no llegan a las extravagancias que en otras ciudades. Las gentes están acostumbradas a vivir una vida menos trepidante, más simple. Y sin embargo, existe la misma pobreza que en los demás sitios del país. Lo que ocurre es que allí se habla menos de la Bolsa, de la caída de valores, de las catástrofes bancarias. La gente espera, resignada, la vuelta de los buenos tiempos, acomodándose a las circunstancias actuales. Los salarios han disminuído considerablemente. La clase media resulta, como en todas partes, la más sacrificada, teniendo que privarse de algunas cosas—la servidumbre, por ejemplo—, lo cual ha aumentado las dificultades de su vida. El vino, por las mismas causas de la menor exportación, corre en abundancia; pero la ley señala ciertas restricciones en su consumo. Cada propietario puede consumir la cantidad que desee; pero no puede venderlo, a excepción de los vinos autorizados para la celebración de cultos religiosos. Resulta interesante ver la diferencia de gusto que existe entre los sacerdotes de las distintas religiones. Los franceses, los italianos y los españoles prefieren los vinos secos, y los alemanes, los irlandeses y los ingleses, los vinos dulces. Se cuenta la anécdota de un viticultor que tuvo de huésped en su casa, durante una semana, a un obispo. Todas las noches, antes de acostarse preguntábale al señor obispo:

—¿Qué clase de vino desea usted que se le sirva en la misa de mañana?

Una «reprise» en París

Una de las más curiosas comedias de Lenormand se ha puesto en escena nuevamente en el teatro de la Avenida, de París. El tema es una de las curiosas teorías filosóficas del autor: es preciso que vivamos más atentos a descubrir nuestro propio porvenir, como esos sabios de la India que procuran penetrar en los más ocultos secretos de la vida. Como ellos, veríamos surgir nuestros actos futuros en un horizonte lejano y transparente. Romée Cremers, una muchacha que tiene «una cabeza esculpida en la más sana materia viviente», según palabras del propio Lenormand, va a visitar a su novio, Nico van Eyden, que acaba de regresar de la India. En el camino, al pasar junto a un estanque, Romée ve una especie de fantasma que se ahoga. Una barca verde flota junto a él. Romée se cree víctima de una alucinación, porque el estanque está sin agua y lleno de maleza. El espectador comprende en seguida que la muchacha ha visto claramente un suceso que tendrá inevitable realidad en el porvenir. Y cuando se encuadra ante su novio, se queda inmóvil, llena de angustia, pues el hombre que se ahogaba se parece a Nico. El autor hace actuar al tiempo como un personaje fatal. El personaje invisible llevará a cabo su maldad. Fascinado, el espectador asiste a su irremediable acción, a su terrible acechanza rodeando, acosando a la víctima señalada. Nivo van Eyden va hacia su destino como el insecto hacia la llama. En vano su novia lucha contra las fuerzas de la fatalidad. Estaba escrito. El propio Nico ayuda a la suerte. Hace llenar de agua el estanque. Compra la barca verde.

La maestría de Lenormand ha construído un drama metafísico —«El tiempo es un sueño», se titula—, con el acento que corresponde a sus personajes. Sus protagonistas han estado a cargo de los famosos comediantes—hace tres temporadas actuaron en Madrid—Ludmila Pitoeff y su esposo Georges Pitoeff.

El peor chiste de la semana

La radiomanía:

—Juana, acabo de comprar un nuevo aparato. Ya puedes quitar el hilo de la antena del pasillo.

—Entonces, ¿dónde voy a poner a secar la ropa?

UNA INFORMACION

Los manejos monárquicos

Un periódico de ayer publicó la siguiente información, fechada en París:

«Se ha conocido por noticias comunicadas desde Cannes que ha sido descubierto un contrabando de armas para España, servicio policíaco que ha sido realizado por dos inspectores de la Comisaría especial.

Sobre este servicio, que se conocía desde hace varios días, se venía guardando gran reserva; pero su conocimiento se ha hecho general como consecuencia de haberse practicado dos detenciones.

Parece que los hechos han venido a tener el siguiente desarrollo:

El inspector principal, Sr. Roustand, de la Comisaría especial de Cannes, realizó con personal a sus órdenes, en el pasado mes de Julio de 1932, una inspección de vigilancia en diversas ciudades de la costa.

Casualmente se supo que varias personas se dedicaban al contrabando de armas de fuego por delegación de una Sociedad española.

Se practicaron otras diligencias y por ellas se vino en conocimiento de la personalidad de tres individuos: Brick, gerente de un garaje llamado Palm Beach, situado en La Croisette; León Albin, que vivía en el palacio de La Fou-Maubour, y del propietario de este último, Sr. Martínez de la Riva.

Se procedió entonces a examinar la situación de varios extranjeros que fueron llamados a comparecer a la Comisaría. De todos los que concurrieron, el que despertó más curiosidad en la Policía fué un ruso, cuyo nombre hasta ahora es desconocido y que había estado trabajando algunos meses en el garaje Palm Beach, de la casa del señor Brick.

Dijo el incógnito ruso al comisario de Policía: «Mi patrono Brick me había rogado que le ayudase a transportar cajas que tomábamos de algunas villas de Jean-les-Pins o Antiles; pero dichas operaciones de transportes nocturnos estaban rodeadas de gran misterio. Las cajas eran conducidas en bote a bordo del yate del Sr. Martínez de la Riva, que solía situarse a la altura de la punta de la isla Sainte-Margueritte. Albin, secretario del Sr. Martínez, dirigía las operaciones. Intrigado por estos frecuentes transportes, quise salir de dudas, y una noche, simulando una caída cuando operábamos en una villa del cabo de Antiles, dejé caer una caja pesada que llevaba a cuestas. La caja se rompió y aparecieron fusiles y bayonetas triangulares. Mi patrono y su secretario se impresionaron mucho por el incidente y me dieron toda clase de excusas. Incluso una noche que estaba un poco ebrio me llevaron a mi casa. Aquella noche fuí asaltado en mi cuarto por dos individuos, y cuando volví en mí reconocí a mis dos compañeros de la noche. Entonces formulé una denuncia y no he vuelto a saber nada más del asunto.»

Con la declaración del ruso la Policía desarrolló ya con más intensidad sus diligencias, procediendo entonces a la detención de un sujeto llamado Swicki, dueño de un «skating» en Jean-les-Pins.

Se averiguó después que el señor Brick se encontraba en Niza, y se procedió inmediatamente a su detención, siendo conducido a Cannes, en donde ratificó las declaraciones del aludido ruso.

Por las declaraciones del señor Brick y de Albin, que también ha sido detenido, se ha llegado al completo esclarecimiento de este contrabando de armas. Hasta el descubrimiento del mismo se había efectuado en varias veces el embarque de 66 cajas conteniendo ametralladoras, fusiles, bayonetas, municiones y armas cortas.

Los embarques se hacían en el yate del Sr. Martínez de la Riva, y su consignación era con destino a los monárquicos españoles.

Los detenidos han sido trasladados a Grace, en donde han quedado a disposición del correspondiente Juzgado, que instruye las diligencias que han sido ya tramitadas por la Policía.

Se espera que de un momento a otro sea detenido el Sr. Martínez de la Riva.»

EN CARABANCHEL

Un soldado con graves quemaduras

Cuando se encontraba en la mañana de ayer sábado efectuando ejercicios de prácticas de bombardeo en el aeródromo de Cuatro Vientos, y cuando volaba sobre el campo un aparato piloteado por un oficial, le fué encomendado al soldado perteneciente a dicha base aérea Nicolás González Morcillo, natural de Granada, diera fuego a unos cartuchos de dinamita con pólvora negra, al objeto de que al explotar la pólvora produjera una humareda densa y negra para llevar a cabo los ejercicios que se practicaban en dicho lugar.

Al dar fuego a la mecha le prendieron al soldado las llamas en las ropas, que empezaron a arder rápidamente, siendo inmediatamente auxiliado por los oficiales y compañeros que se hallaban en el campo, que lograron, después de ímprobos esfuerzos, reducir las llamas, que ya habían comenzado a prender en las carnes del desgraciado soldado.

Trasladado al botiquín del aeródromo, fué curado de primera intención por el oficial médico de guardia, pasando una vez asistido al Hospital Militar de Carabanchel, y reconocido en éste le fueron apreciadas quemaduras de primer grado en la cara, cuello, antebrazos y manos, y otras de segundo en diferentes partes del cuerpo, que fueron calificadas de graves.

Una vez curado, quedó hospitalizado en la Clínica de Reeducación de dicho benéfico establecimiento.

Almacén de paja incendiado

Paredes de Nava, 13.—Hacia las nueve se declaró un incendio en un almacén de paja situado junto a la estación del ferrocarril del Norte, propiedad de Gil Herrero. En el almacén no había existencias; pero se hallaban varias máquinas agrícolas, que quedaron destruídas, calculándose las pérdidas en 12.000 ó 14.000 pesetas.

Cuando se apercibió el incendio ya era pasto de las llamas el edificio, y se supone que la causa fué alguna chispa desprendida de alguna locomotora del ferrocarril que pasa al lado del almacén.

Informes de Cataluña

Lo que dice el fiscal de la República

Barcelona, 13.—Los periodistas pasaron hoy a saludar al Sr. Anguera de Sojo. El nuevo fiscal de la República les dijo que no podía hacer declaraciones.

Añadió que el lunes dará una conferencia en la Academia de Jurisprudencia sobre el tema «La Justicia y el Estatuto».

Esta tarde almorzó, invitado por ellos, con el fiscal y abogados fiscales de Barcelona. Se propone marchar a Madrid el martes para posesionarse del nuevo cargo que le ha sido confiado.

Se le preguntó si tenía alguna impresión referente al nuevo presidente de la Audiencia, y dijo que ésta es una cuestión del Gobierno.

Como un reportero le dijera que parecía que iba a continuar él mismo de presidente, el Sr. Anguera de Sojo respondió que no podía asumir estos dos cargos por ser incompatibles.

Antes de marchar los periodistas, y en vista de la insistencia de éstos en obtener alguna declaración, el Sr. Anguera de Sojo les prometió que el martes próximo les recibirá nuevamente.

Después de esta entrevista, el fiscal de la República siguió recibiendo numerosas visitas.

Se le encuentra una bomba al ser cacheado

Esta mañana, dos individuos que paseaban por la plaza de Cataluña infundieron sospechas a una pareja de Seguridad de guardia en aquel lugar.

Los guardias detuvieron a los dos individuos, y al cachearlos encontraron a uno de ellos, llamado Francisco Jiménez Salmerón, una bomba de forma de piña guardada en un bolsillo.

Ambos detenidos fueron conducidos a la Comisaría del distrito. Ante los agentes, Jiménez declaró al ser interrogado que la bomba se la había entregado el otro detenido, Vicente Pérez Pérez. Este no negó la afirmación de Jiménez; pero añadió que la bomba la habían encontrado ambos en la calle y que la habían recogido con intención de abandonarla en las afueras de la población.

Detención de un sacerdote asirio

Enterada la Policía de que un sacerdote de nacionalidad asiria había recibido en su domicilio la visita de destacados elementos de la política de extrema izquierda, procedió a la detención de aquél y lo puso a disposición del Consulado de Francia para que proceda a su expulsión.

El detenido se llama Simón Ivoni.

Accidente a un artista de circo

Durante la representación en el Circo American, cuando el artista Mario Luis pasaba el alambre en motocicleta, tuvo la desgracia de caerse y se produjo graves heridas.

Tres suicidios en diez minutos

Esta tarde, en poco más de diez minutos, se ha dado cuenta al Juzgado de guardia de tres suicidios de otros tantos ancianos.

El primero ocurrió en una pensión de la calle de Pelayo,, donde el suicida, Jesús Cabero Corrales, de setenta años, puso fin a su vida injiriendo una poción venenosa.

El segundo ocurrió en el Hospital de San Pablo, en donde un enfermo, de setenta años también, se arrojó desde lo alto del pabellón de San Carlos al patio y quedó muerto en el acto.

El tercero tuvo lugar en las tapias del cementerio de San Gervasio, donde un anciano se disparó un tiro de pistola en la cabeza, falleciendo instantáneamente.

Una información sobre un contrabando de armas

Las informaciones recibidas de Cannes, y relacionadas con la detención de dos individuos complicados en el contrabando de armas a España durante el año 1932, ha sido objeto de muchos comentarios en esta ciudad. Los periódicos de la noche recogen dicha información en lugar preferente y dan detalles del Sr. Martínez de la Riva, complicado en el asunto. Un periódico añade que probablemente el contrabando fué realizado a bordo del yate «Helius», construído en unos Astilleros de Couen durante 1929 por encargo de don Luis Martínez de la Riva. Las características de la embarcación son las siguientes: Eslora, 91 pies ingleses; manga, 17,7; puntal, 9. Va equipado con dos motores de aceite pesado, de 88 caballos de fuerza y seis cilindros, y desplaza 123 toneladas. El precio aproximado es de 700.000 pesetas.

Podemos afirmar que en la fecha del contrabando el yate realizó dos viajes a Barcelona desde la Costa Azul; en el primero de los cuales su propietario no iba a bordo, pero después se presentó en Barcelona acompañado de una señora elegantísima y de un caballero extranjero. En aquel viaje, el «Helius» ancló cerca del Club Náutico, y en el segundo viaje amarró en la parte exterior del muelle de Barcelona. Entonces el capitán de la embarcación abandonó su cargo y se quedó en Barcelona, siendo substituído por el piloto, muchacho mucho más joven. La tripulación la componían 13 hombres, uno de los cuales manifestó que el «Helius» partía hacia San Francisco de California, pues su propietario deseaba pre-

LA CARICATURA POLITICA EXTRANJERA

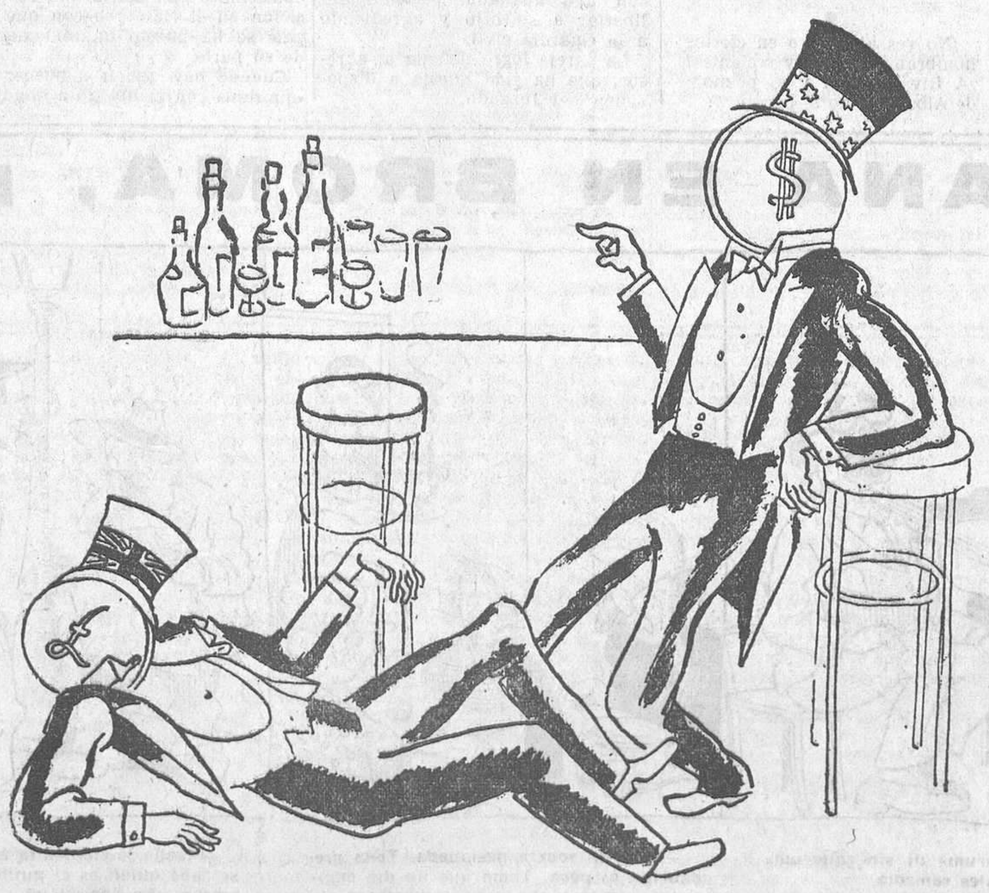

La libra esterlina.—Ayúdame a levantarme.
El dólar.—No puedo. Lo único que puedo hacer es dejarme caer a tu lado.
(De «Marianne», París)

Ministerio de Educación, Cultura y Deporte 2012

senciar la Olimpíada de Los Angeles.

Hoy llegará el ministro de la Gobernación

El gobernador ha dado cuenta a los periodistas de que mañana por la mañana, en el expreso, llegará a Barcelona el ministro de la Gobernación.

A primera hora, el Sr. Casares visitará a D. Jaime Carner en el domicilio particular de éste, y se dirigirá luego al Gobierno civil, en cuyo centro recibirá algunas visitas oficiales. Después se trasladará a la Generalidad para visitar oficialmente al presidente y a los consejeros.

Por el Sr. Maciá le será ofrecido un banquete, al que asistirán las autoridades. Por la noche, el gobernador le ofrecerá otro banquete, con asistencia igualmente de las autoridades

El lunes por la mañana, bajo la presidencia del ministro, quedará constituída la Junta de Seguridad de Cataluña. Por la noche regresará a Madrid

Le quitan el bolso con veinte pesetas y la hieren gravemente

Alrededor de las doce de la noche, María Caparrós García y su hija Encarnación, de veinte años, se apearon de un tranvía en la carretera del cementerio de Casa Antúnez, y cuando se disponían a dirigirse a un grupo de casas baratas que existe por aquellas inmediaciones les salieron al paso cuatro individuos armados de pistolas, quienes trataron de arrebatar de manos de Encarnación el bolso que ésta llevaba. Al intentar defenderse, Encarnación fué golpeada con las culatas de las pistolas, y le produjeron heridas leves en la cabeza.

Cuando los atracadores, en posesión del bolso, que contenía unas 20 pesetas, iban a darse a la fuga, se interpuso María Caparrós, con objeto de recuperar el dinero, y uno de dichos individuos le disparó un tiro y la dejó tendida en el suelo en medio de un charco de sangre. Mientras Encarnación demandaba auxilio los atracadores se dieron rápidamente a la fuga por la montaña de Montjuich y no han podido ser detenidos.

Algunos transeúntes recogieron a María del suelo y la trasladaron al dispensario, donde le fué apreciada una herida gravísima en el pecho producida por disparo de arma de fuego. La herida ingresó en el Hospital Clínico en gravísimo estado. Se desconfía de salvarla.

Una bomba en una fábrica.--La barriada de Sans a obscuras

Barcelona, 14 (madrugada).—Esta noche en la sala de transformadores eléctricos de la fábrica de aprestos y tintajes que la Sociedad Anónima Minguell posee en la calle de Melchor de Palau, de Sans, ha estallado una bomba de gran potencia, que, además de provocar serias avería en la instalación eléctrica, ha motivado un corte de luz en un extenso sector de Sans, plaza de España, parte de la calle de Cortes y Ramblas, que han quedado a obscuras durante bastantes minutos.

La explosión produjo un incendio en el local de transformadores y en algunas dependencias anejas a la citada fábrica, teniendo necesidad de acudir un retén de bomberos que consiguió dominar el siniestro con relativa facilidad. Uno de los cascos del explosigo saltó por una ventana y produjo algunos desperfectos en la fachada de una casa de enfrente.

Se le dispara un revólver y hiere a su compañero

Ciudad Real, 13.—Estando colocando unos muchachos una Exposición escolar, uno de ellos sacó un revólver, creyéndolo descargado. El arma se disparó y el tiro hirió a Jesús Malo, de diecisiete años, en una pierna. Por su pie marchó a la Casa de socorro, donde los médicos le extrajeron el proyectil y pasó a su domicilio en grave estado.

MADRID CÓMICO

Leo que en la cuesta de Santo Domingo el inconsciente mono de unos húngaros de esos de pandero y roña se ha tomado la libertad de morder al niño de siete años Constantino Fernández, mordedura que, a su vez, ha mordido nuestros sentimientos humanitarios, especialmente los de los niños, en cuyo número tenemos la comodidad de contarnos.

Aunque esa brusca *monada*
que dejamos consignada
no es prueba de gran cariño,
está la cuestión saldada:
que al mono le muerda el niño...
y aquí no ha pasado nada.

*

En una sesión clínica del Hospital General, el ilustre doctor Roda presentó ayer el siguiente caso: «Preparaciones histopatológicas de ratas en hipervitaminosis.»

Cuando lo he visto enunciar
me he vuelto loco. No infiero
qué puede significar
tal guirigay, aunque quiero.
¿Acaso el «rata primero»
me lo podría explicar?..

*

Misiva que he recibido, fechada en Villacarnal el lunes. 8 de Mayo: «Mi respetable don Juan: Cercana la romería del santo Patrono ya, decidí vender dos tierras que tengo de pan llevar (y que a fuerza de tributos se me están llevando el pan) e ir a Madrid con mi gente y en un barracón vulgar, hecho con cuatro tablones y unos metros de percal, en la pradera del santo exhibir a mi Pilar en el concepto de fiera, como si fuera un caimán, encerrada entre unos hierros de toda seguridad y lo más fresca posible (sin faltar a la moral), llamándola «mujer-oso», pues tiene tal cantidad de lunares tan peludos, que

cualquiera, sin dudar, por un oso la tendría si la viese al natural. Además de esto, pensaba que a la vez, sobre un vasar, figurase un niño mío en un tarro de cristal, con el rótulo siguiente: «Feto chino en aguarrás.» Pero, señor, es el caso que poco antes de llegar a Madrid con la señora, los hijos y los demás trebejos para instalarnos en donde le he dicho ya, se me ha escapado la esposa con su primo Sebastián, y al quedarme yo sin fiera que exhibir y que explotar en la pradera del santo, me encuentro afligido y mal. Déle usted cuenta al celoso jefe de Seguridad, a ver si la trinca y quiere mandármela *fracturá* para instalar mi tinglado entre un columpio y un gran pim-pam-pum, porque sin ella, ¡no sé qué voy a enseñar que interese!... Y usted mande a este infeliz ganapán, que, aun cuando nada le besa, le quiere, *Paco Morral*.»

*

Hablando de los tiros que estos [días
donde el orden se altera
guardias y policías
tienen que disparar, el cabo He- [rrera
disculpábase ayer de esta manera:
—Si cuando quietus en la calle es- [tamus

nus tiran de un balcón una sopera
o un canto nus ofende la mollera,
¿qué quiere usté c'hagamus?
En cólera montamus
y hacemus lo que haría cualsi- [quiera:
ya en el disparaderu..., dispara- [mus.

*

Aunque van transcurridos varios días de calor un tanto prematuro, no es malo recordar el adagio que dice: «Hasta el cuarenta de Mayo no te quites el sayo.»

Algo pasado de moda está el uso del sayo; pero reconozco la oportunidad de tal consejo. Lo que no encuentro razonable es que se lo demos al lector desconocido tuteándole y de un modo imperativo. Yo se lo doy, pues, en esta más correcta forma:

«Muy señor mío y lector:
Hasta el cuarenta de Mayo,
¡hágame usted el favor
de no prescindir del sayo!»

*

Ahí va un *colmillo* que acabo de sacarme (¡cosa extraña!) de la cabeza:

—¿Cuál es el colmo de la mala nutrición?

—Sentir debilidad después de tomar el *cangrejo*, de pescar una *merluza*, de morderse la *lengua* y de recibir dos *tortas*.

*

¿No ves algo raro en ciertos nombramientos muy recientes? ¿A Rivas Cherif y al primo de Albornoz, no te parece

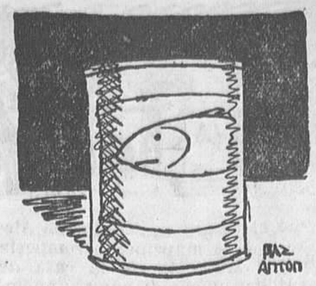

que les han puesto *en conserva*, ya que el primero actualmente está en el *Conservatorio* y está el segundo en *Aceite*?

JUAN PEREZ ZUÑIGA

IV CONGRESO NACIONAL RADICAL SOCIALISTA

En cumplimiento a lo dispuesto en el apartado *a*) del artículo 32 de los estatutos generales del partido, se convoca a la celebración del cuarto Congreso nacional ordinario, que tendrá lugar en la ciudad de Zaragoza durante los días 27, 28, 29, 30 y 31 del corriente mes de Mayo en virtud del acuerdo tomado en el tercer Congreso nacional ordinario, y por no haber concurrido al plebiscito celebrado al efecto el 50 por 100 de los votos que señala el párrafo segundo del artículo 33 de los mencionados estatutos.

De acuerdo con lo dispuesto en el artículo 38 de los estatutos, no podrán tomar parte en el Congreso las agrupaciones locales que no reúnan las condiciones siguientes:

Primera. Tener liquidadas antes del día 17 del corriente en la tesorería del C. E. N. (Fernanflor, 8, principal izquierda, Madrid) las cuotas que tengan al descubierto; y

Segunda. Haber entregado antes de la fecha anteriormente indicada, y en las mencionadas oficinas, relación nominal de afiliados si con anterioridad no la hubiesen enviado, y en este caso la de altas y bajas que hayan tenido posteriormente.

Para la mejor organización del Congreso, la agrupaciones locales enviarán, antes del 24 de Mayo, certificado del acta de la sesión en que se nombre el delegado o delegados que han de representarla.

Las agrupaciones locales que no puedan enviar representante de su seno, tienen derecho a nombrar delegados que las representen a cualesquier otros afiliados de agrupaciones del partido que asistan al Congreso, no importando el número de representaciones que lleve un mismo correligionario, siempre que las delegaciones sean directas de las agrupaciones locales.

El número de votos de cada agrupación será igual al número de afiliados por los que se haya cotizado al Comité ejecutivo nacional el mes de Abril del año actual.

En Zaragoza no se admitirá a las agrupaciones el pago de las cuotas requeridas para tomar parte en este Congreso.

Pueden asistir al Congreso, con voz y voto, todos los demás organismos y personalidades que determinan el artículo 31 de los estatutos.

PARA LIBERTAR A SU HIJO

AGREDE A LA GUARDIA CIVIL

Pamplona, 13.—Al ser conducido por la Guardia civil Pablo Goñi, de veinte años, detenido como autor de los destrozos en el altar de la iglesia de Santacara, salió al paso de la pareja Roque Goñi, de cuarenta y ocho años, padre del detenido, armado con una guadaña, pretendiendo libertar a su hijo y agrediendo a la Guardia civil.

La pareja logró detener al agresor, que ha sido puesto a disposición del Juzgado.

UN DISCURSO DE BASILIO ALVAREZ

La violencia es la negación del régimen republicano

La conferencia

Burgos, 11.—Esta mañana llegó el diputado radical D. Basilio Alvarez, que vino a actuar en un asunto profesional.

Invitado por los republicanos radicales dió esta noche en el Centro del partido una brillante conferencia, desarrollando el tema que encabeza esta información.

Después de un saludo a la numerosísima concurrencia, entra en el tema de su disertación.

Voy a hablaros—dice—de algo de palpitante actualidad: de la violencia, que como medio de convicción, como fórmula gubernamental, es absolutamente incompatible con la República

Convencimiento es la aquiescencia del cerebro a aquellas verdades que nos presenta la razón. Violencia es saltar por encima de todo sentido de sensatez. La convicción, a impulsos de la fuerza, equivale a soñar con que lo subjetivo estuviese a merced de cualquier sacudida externa. Pero, además, intentar solamente la convicción por medio de la violencia, es igual que pretender crear legiones de esclavos. Porque lo infamante no está en arrastrar las cadenas—que a tal desventura pueden llegar todos los cautivos—, sino en el estigma con que el tirano procura grabar en el alma nuestra humillación. Y fuerza, sólo fuerza, en la expresión bárbara de su empuje, aunque resulte bufa en su significación numérica, es la que el Gobierno, en el mejor de los casos, pretende echar sobre las oposiciones. Lo mismo, exactamente igual, que si a latigazos quisiera hacernos entrar en vereda. La lucha ha quedado reducida a esto: A nueve señores, que es el número con que el Gobierno nos aventaja en el Parlamento, contra más de veinte millones que trinan por todo el país.

República y despotismo son vocablos tan antagónicos y conceptas tan contradictorios que no sólo están en pugna constante, sino que se repelen, por ser fundamentalmente incompatibles.

Si a la República le arrebatáis lo que tiene de humano y lo que debe tener de generoso, habríais desposado al país con un régimen que sería una monstruosidad. Poque la acritud, y la adustez y la crueldad le van bien a las monarquías, porque son peldaños por los que se va ascendiendo hacia lo tiránico; pero a la República, jamás. Equivaldría a meter en la serenidad de una frente pensamientos terriblemente sombríos.

Los republicanos no nos hemos rendido, no hemos sentido ni fatiga ni cansancio, y con la persecución primero, con la razón siempre y con la violencia ahora—que no había más remedio que emplear—, hemos seguido en la vanguardia del formidable ejército de los esperantes, seguros de que hemos de vencer. ¿Y sabéis por qué? Porque a los gobernantes, a la confabulación seudorrepublicanosocialista, cegada por la glotonería del mando, se les olvidó lo principal: el régimen. He aquí, señoras y señores, por qué con nosotros, a nuestra custodia confiada, arrullada por nuestros amores y defendida por nuestras manos y alentada por nuestros corazones, en nuestro campo árido de la oposición, está la República. Aquella República que trajeron todos y que olvidaron de hacer suya Azaña y compañía.

No tendremos la exclusiva del acierto; pero, por lo menos, las oposiciones han convertido su posición en el clamoreo con que el país se ha puesto unánimemente de su parte.

Cuando hay que ir a buscar el «quorum» con el huelgo acongojado y siguiendo con avidez de vida o muerte la votación, es forzoso abandonar el banco azul rápidamente. De lo contrario, parece que el Poder público tiene su vida pendiente de un hilo. Y para gobernar lo primero es hincar bien las plantas en el suelo; luego, respirar sin fatiga, y, por último, mirar hacia todos los lados para ver si cuenta con la asistencia del pueblo.

El resultado de la votación causa a un tiempo indignación y pena. Esos nueve votos, gracias a los cuales pudo el Gobierno salvar el bache del miércoles, fueron los hermanos de la Paz y Caridad, porque el Ministerio ya había entrado en capilla. Todo triunfo efímero, y más que efímero, grotesco, es un empujón hacia la nada, de donde se partió. ¡La terrible tragedia de las victorias tristes! A remolque de la opinión sólo se puede ir en la seguridad de que, al fin de la jornada, hay que morir destrozados. Y es que el pueblo avanza siempre y cuanto se oponga a su marcha o se prenda a su cola lo despedaza.

Por eso no hay revolución triunfante que no se comiese tres Gobiernos, por lo menos, cada año. Pero este Gabinete Azaña se había empeñado en un «match» eterno. ¡Pretendía crear el caos para que devorase a la revolución!

Pero, en fin, señoras y señores: ahora sí que el Gobierno está definitivamente perdido. ¡Para triunfar en una proposición de confianza, es el propio Ministerio el que tiene que votarse a sí mismo. Hoy ni siquiera puede decir, recordando a Sánchez Guerra: «Perdimos la confianza en la confianza.» Lo que hoy tienen que aclarar es ésto: «¡Sólo podemos tener confianza a costa de nuestra propia dignidad!» Yo no sé cual va a ser el fin de estas Cortes. Y lo peor para los diputados es el bochorno de la hora presente. ¡Es espantoso! Pues ¿y para nosotros, los de las minorías? ¡Tener que convivir con muertos que andan y comen! Yo no sé en qué pensaba el Dante para no haber incluído esta gran tortura en sus infiernos! Una de las virtudes de que debe adornarse todo gobernante el mismo día que se desposa con el Poder es la de saber separarse a tiempo. ¡Qué pena tendrá el señor Azaña por no haberse ido cuando debió irse! Ahora, cualquiera viene y le llama Primo de Rivera, y no tendrá más remedio que aguantarse!

Olvidar lo que es y representa en las democracias la voluntad del pueblo es perder los estribos cuando se galopa sobre el caballo del Poder. A la primer cabriola, jinete al suelo. Es importantísimo saber apreciar el valor de las ansiedades públicas. Yo ya sé, desde este momento, lo que es la opinión pública. ¡Es Dios en la tierra, porque nadie puede resistir su fuerza omnipotente.

No tengo más que una pena, mejor aún, un presentimiento, un presagio. Como toda la vida nadé contra corriente, temo mucho que pueda acostumbrarme cuando triunfemos. Y es que al agitador sólo puedo explicármelo en la oposición. ¡Cuando caiga Azaña, me mató; porque, con él, se me fué el programa!

Señoras y señores—termina diciendo—: El partido radical, las oposiciones republicanas, se dice que tienen en suspenso la vida de la nación porque han acudido al medio de la violencia, a obstruccionar la obra del Gobierno vesánico para salvar a la patria y a la República. Y he aquí el único caso en que la violencia, aun no siendo medio de convicción, pero sí arma de combate contra la violencia misma, no sólo es compatible con la República, sino que es su salvadora, la redentora del régimen.

La tarde de ayer en las Cortes fué terriblemente bufa. La crisis, que se posaba en todos los labios y que corría dispersa por el salón de conferencias, por los pasillos y por el hemiciclo, no adquiría el triste dramatismo que le era tradicionalmente característico. Nos pillaba a todos estallando de risa, porque ya lo grotesco había reemplazado al sentido trágico del momento. Diríase que el Gobierno y mayoría no se habían dedicado a otra cosa, durante las horas de la sesión, que a prepararse el suicidio con toda teatralidad. Y, al efecto, se procuraron un camelo, que a tanto equivale el que se votase con «quórum» el proyecto de ley de Protección al tesoro artístico nacional, y... ¡listo!

La votación discurrió desolada, y cuando el presidente exclamó: «¡Han votado que sí 228 diputados; los que se precisan para el «quórum» son 227!», un aire de sepulcro azotó a todos los gobernantes, que querían taparse los oídos por no escuchar el eco consternador del derrumbamiento. ¡Ya no tiene el Gobierno vocación de agonizante! ¡Pero tiene el gusto macabro de gobernar todavía después de muerto!»

Al terminar su interesante discurso fué ovacionadísimo D. Basilio Alvarez, que ya había escuchado grandes aplaudos durante el curso de su disertación.

Robo en una iglesia

La Guardia civil detiene a cuatro sospechosos

Bilbao, 13.—En la villa de Orduña se ha cometido un robo en el santuario de la Virgen de la Antigua.

Los ladrones forzaron una puerta del templo, aprovechando la soledad de aquellos lugares, y despojaron a la imagen de un collar y de los pendientes.

También despojaron de su corona a una imagen de San Blas; pero la abandonaron por estimar, sin duda, que carecía de valor.

Los mismos ladrones intentaron cometer otro robo en la fábrica del Sr. Uría, próxima al santuario. Forzaron una puerta y pasaron a las oficinas con objeto de violentar la caja de caudales; pero el encargado de la fábrica, Tomás Lecande, advirtió la presencia de los ladrones, y se asomó a una ventana. Visto por los ladrones, éstos huyeron, y aunque el encargado salió en su persecución, no logró detener a ninguno. La Guardia civil de Orduña detuvo a cuatro individuos, en quienes recaen fundadas sospechas. Otros dos que formaban parte de la banda lograron huir. No se sabe exactamente quiénes son éstos individuos, pues algunos de ellos están fichados hasta con ocho nombres distintos.

EN VALENCIA

La Feria Muestrario Internacional

Valencia, 13.—Hoy se ha celebrado la inauguración de la décimoséptima Feria Muestrario Internacional. El acto fué amenizado por la Banda Municipal y revistió gran brillantez, a tono con la importancia del certamen.

El Ayuntamiento en corporación salió de las Casas Consistoriales, precedido de una sección montada de la Guardia municipal, y se dirigió a la Feria. Asistieron también el Cuerpo consular y representaciones de varias entidades.

El presidente de la Feria, señor Grollo, leyó un discurso alusivo a la fiesta. Al finalizar el acto, la Banda interpretó los himnos nacional y regional.

El gobernador civil y demás autoridades recorrieron la Feria. Se espera en breve la visita de una representación oficial del Gobierno.

LA SEMANA EN BROMA, por Blas

—Nos hemos comido todas las pasas, todas las naranjas, todas las patatas, y ahora se queja Manteca en las Cortes de que no comemos arroz...
—Pero, señora, si no hay estómago que resista!...

Ni con «quorum» ni sin «quorum»
tienen mis males remedio,
con «quorum» porque me mata,
y sin él porque me muero.

—Traer la sopera destapada. Toda precaución es poca. Temo que un día cualquiera nos encontremos una bomba en la sopa.

—Mucho se emplea la «guillotina», y no se sabe quién es el guillotinado: ¿El Gobierno ¿La oposición?
—Yo creo que todos han perdido la cabeza.

—¿Qué hacen?
—Siguen lo mismo: del escaño al «quorum» y del «quorum» al escaño...

Ministerio de Educación, Cultura y Deporte 2012

EL LIBRO

Crítica literaria

Apreciación general de los "Diarios íntimos".--A propósito de "Camino de imperfección", de R. Blanco-Fombona

II

Los «Diarios» literarios resultan peligrosos en razón de su enorme fuerza sugestiva, capaz de actuar sobre esos seres tan sugestionables que son los escritores. El «Diario» viene a ser un examen de conciencia, que afirma indudablemente la personalidad, cuando se trata de caracteres enérgicos, con una finalidad bien definida: tipo ignaciano o napoleónico. También cuando el diarista es un escritor frío, razonador, tipo Stendhal, capaz de hacer psicología experimental consigo mismo y de convertirse todo él en psicología pura, como a Stendhal le pasó. Pero tratándose, sobre todo, de escritores de tipo romántico, el «Diario» no puede ser una salvación, sino una condenación definitiva. El «Diario» agrava la fiebre del escritor romántico, exalta aún más dolorosamente su sensibilidad aguzada, es una incubadora de psicosis: el escritor se aisla en su «Diario» como en un tugurio, donde sólo van a visitarle musas pobres y rencorosas. Es frecuente que los individuos amargados, resentidos, sientan el prurito de garrapatear memorias y apuntes, y la manía escribidora aparece infalible en ciertas neurosis. Hay todo un sector literario en el campo romántico acotado para estos diarios o anotaciones de seres amargados y resentidos, entre los cuales es genial el «hombre del subsuelo» de Dostoyevski, que en su chiscón se complace en psicoanalizar sus fracasos y escupir a los demás su desprecio. En la realidad, es arquetipo de esta clase de «Diarios» el célebre de la desdichada escritora rusa María Baschkirtsev, en cuyas manos la pluma es una jeringuilla de morfinómana que le va llenando día por día de mortales picaduras el alma. El «Diario» es fatal para un escritor de sensibilidad exaltada, pues le recluye más en sí mismo, cierra sobre él las ventanas del Mundo y llega a asfixiarle, como un brasero de suicida, con el tufo de su propia personalidad enrarecida. Por interés literario el diarista exagerará el aspecto singular, morboso, de su temperamento, reducirá todo el clave psíquico a una sola nota, sobre la que tocará hasta extenuarse la monodia de su fatalidad. La idea fija acabará por invadir todas las páginas del libro y todas sus celdas cerebrales. El derivativo que al principio ofrece el hecho de escribir no tardará en ser nulo, pues el escritor, obsedido, no hará más que repetir una misma idea, como esos presos enloquecidos que llenan las paredes de su celda de una misma imagen. Ya el hecho de llevar un «Diario íntimo» es una mala señal, pues delata un estado de Narciso insatisfecho y un morboso afán de labrarse en seguida una inmortalidad de papel.

*

El «Diario íntimo» es de origen romántico. Ha habido un tiempo, a partir de fines del siglo XVIII, en que estaba de moda «llevar su diario», y los novelistas cultivaban esa forma, como antes habían cultivado la epistolar. En aquel tiempo tenían su «Diario» las educandas de los colegios y los jóvenes libertinos, y hasta las viejas amas de llaves. Era natural que así fuese en aquella época de individualismo exaltado; cada cual quería tener su historia, como la tenían los monarcas, y su novela, como la tenían los héroes. Llevar un «Diario íntimo» era también lo que es hoy poseer un kodak con que hacerse centenares de instantáneas. La difusión de la moda la hizo trivial y la destituyó de interés. Sin embargo, los escritores siguieron empleando esa forma subjetiva, por la facilidad ilusoria que promete de mostrar los sentimientos y la evolución de un carácter, y de nuestros días es esa admirable novela de Mirbeau que se titula «Le journal d'une femme de chambre». (También nuestro Galdós hizo su dilecta esa forma subjetiva y cronológica, sobre todo en sus «Episodios».) Pero prescindiendo de ese monumental «Diario» en que Amiel se hizo su mausoleo, pocos son los «Diarios» auténticos que han logrado sobrevivir. (Recordemos todavía el encantador «Diario de un poeta», de Alfredo de Vigny.) Nadie tiene la paciencia de ir anotando día por día sus impresiones y los pequeños cambios de su psicología y su fisiología. El famoso «Diario» del inglés Pepys, con ser tan extenso, abarca solamente algunos años de su vida. El «Diario» está sujeto a las mismas leyes de composición que la novela y cuanto se ha de encajar entre las tapas de un volumen y se ha de hacer volumen. Aunque llegara a tenerse ese «Diario» íntegro, al que siempre le faltarían las hojas correspondientes a la infancia, nunca llegaría a publicarse en su totalidad, y el autor mismo se vería obligado a imponerle una selección desde el punto de vista superior de su conjunto. Y, sobre todo, sentiría la necesidad de imponerle una censura, ya que si de una parte el «Diario» es novela, de otra es historia, historia contemporánea, y no puede ser del todo veraz, a menos de dejarlo envejecer prudentemente en un museo. Y esto nos lleva a preguntarnos: ¿Hasta qué punto pueden ser sinceros los «Diarios» que se publican viviendo sus autores? ¿En qué grado podremos considerarlos expresión desnuda de la verdad de su alma? Pero hay una razón decisiva para que dudemos «a priori» de la sinceridad de los «Diarios» íntimos: la de que su autor, al escribirlos, se ha puesto sobre aviso, con un encarecimiento de atención consciente que va a impedirle caer en esos abandonos que sólo se tienen en los instantes de inconsciencia. Basta requerir al yo formalmente a desnudez para que se enmascare a toda prisa. La verdad íntima sólo se logra por sorpresa, y un escritor se revela mejor en una novela o unos versos—sobre todo en unos versos—que en un «Diario íntimo» o unas memorias. El yo de cada uno habla un lenguaje alegórico, y el novelista, barajando personajes, se está echando las cartas a sí mismo. Contando los secretos de Juan y de Pedro, nos está diciendo su secreto a voces.

R. CANSINOS ASSENS

Victoria Priego, que acaba de publicar un libro de divulgación política titulado «La mujer ante las urnas»
(Fot. Amer.)

HISTORIA DE NUESTROS DIAS

"De Canalejas al Tribunal de Responsabilidades"

(Anecdotario inédito de la disolución de un reinado)

Con un alto sentido periodístico, que al fin y al cabo Ramón Martínez Sol es un profesional que en la Prensa tiene un claro y bien ganado prestigio por su tolento, su modestia y su insuperable laboriosidad, «De Canalejas al Tribunal de Responsabilidades» es la historia, no anecdotario, como la llama el autor, de uno de los períodos más interesantes de la vida política y social de España. Y digo que el libro de Martínez Sol tiene un alto sentido periodístico porque la hoja diaria, escrita a vuela pluma, con espontaneidad reñida con todo lo que huele a rebuscamiento y aliño, es, en mi sentir, la más fiel expresión de la realidad y, por consiguiente, la crónica verdadera y documentada donde con más exactitud se encuentra el hecho histórico, el justo relato de una época.

El notable y prestigioso periodista Ramón Martínez Sol, autor del interesantísimo libro «De Canalejas al Tribunal de Responsabilidades. (Anecdotario inédito de la disolución de un reinado.)»

Ramón Martínez Sol, cuyo lápiz está en todo momento dispuesto a recoger en el montón de cuartillas que jamás se separa de sus manos la nota política, la impresión del instante, el suceso de actualidad, es el prototipo del periodista entusiasta, austero y veraz, que, incorruptible, ejerce su labor sordo a sugestiones y halagos, desdeñoso de personales egoísmos, consecuente con sus convicciones y eternamente enamorado del ideal y de la verdad. Ramón Martínez Sol, alma de niño, aunque de la juventud, como yo, se vaya alejando, es un modelo de periodistas por su honradez profesional y su lealtad acrisolada. Y a estas hermosas condiciones une la inestimable y ya rara de una modestia que le conduce a extremos que pecan ya en la inconsciencia.

Anecdotario inédito de la disolución de un reinado llama a lo que es magnífica y bien escrita historia del más trascendental período de la monarquía española, y con todo ello, en vez de hacer un llamativo volumen, con precio caro y ostentosa presentación, se presenta en la «Colección Cultura Política», esa interesantísima editorial que tan honda labor realiza, con un tomito de sencilla apariencia y de escaso precio.

Otro ilustre compañero, también modelo y ejemplo en muchos aspectos de la profesión, Javier Bueno, en un bellísimo prólogo presenta al autor y explica el alcance de su obra, y a propósito de uno y de otra dice estas atinadas papabras:

«Muchas figuras ilustres del periodismo recogen en libros su labor publicada en los periódicos diarios. Ramón Martínez Sol se diferencia de ellas en una sola cosa: en que él es periodista, y muchas de las ilustres figuras no. Estas valoran el mérito de lo que han dicho y del cómo, y no se resignan a que desaparezca bajo el alud que cada día desata la rotativa sobre el número del día anterior. Que no se pierda la joya. Ramón Martínez Sol valora la trascendencia de lo que ha habido que callarse. Que no se pierda el hecho.»

Magnífica observación. El autor del libro «De Canalejas al Tribunal de Responsabilidades» no es el espíritu afanoso de notoriedad, celoso de su obra, que hace un ramillete con las dispersas flores de su talento y de su ingenio. Martínez Sol, que en su periódico «El Socialista» da a diario constante prueba de su actividad y de su inteligencia, no busca el perpetuar lo ya dicho y publicado en un alarde de notoriedad, sino que pretende dar vida y constancia a lo inédito, a lo que por muchas causas no pudo publicarse, precisamente por su importancia y gravedad.

«De Canalejas al Tribunal de Responsabilidades» es, por razones cronológicas y políticas, toda la historia del último reinado, de ese reinado de un monarca infame y despreciable, en quien se dió como una síntesis de todos los vicios, de todas las ruindades, de todas las concupiscencias de los Borbones y los Austrias.

Ramón Martínez Sol, informador político concienzudo y sagaz, conocedor profundo de cuantas personalidades han intervenido en la vida pública española, enterado al detalle de los hechos desarrollados en España durante el reinado de Alfonso el Felón, ha recogido en una concreción magnífica todo aquello que en la Prensa o no apareció o apenas si se pudo apuntar tímidamente.

Con sobrio y severo lenguaje, con razonamientos y con plétora de documentación, Martínez Sol trata en su libro, libro que no sólo satisface curiosidades con su lectura, sino que es de los que se archivan para futuros recuerdos y trabajos, del sentido personal y absolutista de Alfonso XIII, de sus intrigas y esfuerzos imperialistas, de sus deslealtades y codicias, de las vergüenzas a que nos llevaron los asuntos colonistas, de las Juntas de defensa militares, del desastre de Marruecos, del expediente Picasso, del golpe de Estado, no ya conocido, sino preparado por el rey; del proceso seguido a los generales y ministros de Primo de Rivera y Berenguer, de todo el retablo de la farsa política de un momento decadente y podrido de nuestra historia.

Leyendo «De Canalejas al Tribunal de Responsabilidades» se siente el rubor de la ignominia que supone para España el haber estado sometida a un régimen tan indigno como el de Alfonso el Africano y sus camarillas de generales ineptos y ministros incapaces.

Por esto el libro de Ramón Martínez Sol es una hermosa página histórica, hermosa como investigación, no como hecho glorioso, y una espléndida labor republicana, porque leyendo «De Canalejas al Tribunal de Responsabilidades» se afirma el odio a la monarquía y se consolida el sentimiento democrático.

ANTONIO DE LEZAMA

VIDA LITERARIA

Los posibles temas españoles de Emil Ludwig en sus libros próximos

El éxito popular y de polémica del último libro de Cristóbal de Castro

Los libros próximos de Emil Ludwig

El próximo libro que de Ludwig aparecerá en castellano será «Tres titanes». Tres estudios biográficos y psicológicos de Miguel Angel, Rembrandt y Beethoven.

Aparecerá después la traducción de su famosa obra teatral «Versalles», que tiene, como es sabido, personajes reales de nuestro tiempo.

Estas obras están ya hechas por el famoso escritor alemán. En preparación tiene éste, acabado casi, un libro al que titulará—el título no es fijo todavía—«Conductores» o «Diez hombres de acción». Llevará como subtítulo el de «Apuntes del natural». Y el volumen comprenderá las siluetas de Nansen, a quien Ludwig llama «el amigo del hombre del Norte»; Massaryk, el amigo del hombre checoslovaco; Briand, el europeo francés; Rathenau, el europeo alemán; Lloyd George, el Ulises inglés: Venizelos, el Ulises griego; Mussolini, el arquitecto italiano; Kemal, el arquitecto turco; Stalin, el ingeniero ruso, y Edison, el ingeniero americano.

¿Y de su viaje a España? ¿Recogerá Ludwig en alguno de sus próximos libros algún eco de esta reciente estancia suya entre nosotros? No es aventurado decir que acaso la figura de D. Manuel Azaña sea comentada por Ludwig en alguno de esos libros. Posiblemente hallará también eco en ellos Velázquez, nuestro gran pintor, cuyos cuadros del Museo del Prado han deslumbrado al biógrafo alemán.

Libro muy pensado y preparado por Ludwig es uno sobre el Mediterráneo, sobre los países tendidos a lo largo del viejo mar. El libro se llamará, aproximadamente, «Las orillas del Mediterráneo». Es una obra sobre Grecia, Italia y España. A Ludwig solamente le faltaba conocer España para tener completo el itinerario de su libro. La ha conocido ahora, y Ludwig llevará a esa nueva obra suya las impresiones de su reciente estancia entre nosotros.

Libros nuevos de Antonio Robles: una obra para chicos y una novela

—... Saldrá muy pronto el libro mío que obtuvo hace muy poco «un pellizco» del Premio Nacional de Literatura: «Hermanos monigotes». Libro para chicos, como pedían las bases del concurso y como a mí me encanta hacer. Y después, una novela, casi acabada: «Han matado al ministro». Probablemente no aparecerá hasta el otoño. El verano, tan próximo ya, no es buena época para la publicación de libros.

«Fariseos de la República», o un libro que pone el dedo en la llaga nacional

¿Qué se vende en estos días, pasado el clamor de la Feria del Libro, vuelta la vida literaria a su ritmo normal? Una librería en el corazón de Madrid es siempre el mejor índice para recoger las altas y bajas, las orientaciones y las vacilaciones del gusto popular literario.

—Se acusa la venta de libros políticos. Libros, sobre todo, de espíritu antiministerial. El más pedido en estos días es el de Cristóbal de Castro «Fariseos de la República». Un positivo gran éxito de librería. A juzgar por esta venta de los primeros días, la edición quedará agotada muy pronto. Es un libro de una gran oportunidad, intencionado y sereno a un mismo tiempo. Es el que nosotros estamos ahora vendiendo más...

Después, con Cristóbal de Castro:

—¿Y esos «Fariseos», Cristóbal?

—Muy bien. Una gran venta. Y mucha polémica. Tengo excelentes referencias editoriales. Pero ellos, los «fariseos», ya comienzan a servirse de los escribas. Están rabiosos, aunque disimulan. Es su temperamento y su táctica.

—Las librerías acusan mucha venta.

—Eso me satisface mucho, naturalmente. Pero me satisface más la puerilidad polémica. Intentan rodear el libro de una atmósfera derrotista. Es el eterno truco: Quien ataca al Gobierno, ataca al régimen. Quien va contra los usufructuarios del Poder «es un enemigo» de la República, de la libertad, de la democracia. Descubrir la llaga, ¿es atentar contra el enfermo?

—Es un absurdo ese razonamiento farisaico.

—Sí. Precisamente es todo lo contrario de lo que ellos dicen. ¿Quién mayor derrotista que el encubridor de la llaga? ¿Quién mayor enemigo de la República que el fariseo de la República? Aparte de la historia de cada cual. Casi todos estos flamantes y retribuídos custodios del régimen han sido ¡colaboradores de la Dictadura! Y era cosa de preguntarles lo que aquella señora le preguntó a Carreño, cuando éste le presentaba a varios amigos: «Muy bien. Y a usted, ¿quién lo presenta?»

—¿Cuáles son los propósitos del libro?

—Cuatro, perfectamente definidos en citas de los cuatro evangelistas, en palabras que son como temas del volumen. Primero: El optimismo hipócrita, falseando la realidad pesimista. (San Lucas, capítulo XI, versículo 44.) Segundo: Haber recibido el Gobierno una República por voto casi unánime del país y haber, a los dos años, dividido al país, con gran daño de la República. Lema: «Todo reino dividido es desolado. Y toda casa dividida no prevalecerá.» (San Mateo, capítulo XII, versículo 25.) Tercero: La ceguera de los usufructuarios del Poder, que, infatuados y soberbios, desdeñan y desoyen los clamores de malestar del país. Lema: «Teniendo ojos, ¿no veis? Y teniendo oídos, ¿no oís? ¿Y no os acordáis?» (San Marcos, capítulo VIII, versículo 18.) Y cuarto: La facundia con que se reparten el presupuesto, abrumando al país con cargas insoportables. Lema: «¡Ay de vosotros, doctores de la ley! Que cargáis a los hombres con cargas que no pueden llevar. Mas vosotros, ni con un dedo tocáis las cargas.» (San Juan, capítulo XVII, versículo 46.)

—¿Qué temas comprende el libro?

—Se divide éste en cinco partes, cuyos títulos dan claramente idea del contenido: Los que trajeron la República, La Constitución y las Constituyentes, Los usufructuarios del Poder, Un vistazo al presupuesto y Un panorama electoral. Estas cinco partes están separadas por tres «Intermedios»: Intermedio pequeño burgués, Intermedio proletario, Intermedio revolucionario...

—¿Libro apasionado y de combate?

—Libro, sobre todo, de información y documentación. Lo que pasa es que la pasión surge de los propios documentos, de las revelaciones éticas y aritméticas. El libro es un espejo diáfano que refleja caras sinuosas. Y hay que repetir con el clásico: «Arrojar la cara importa;—el espejo no hay por qué...»

Una novela de Luisa Carnés

Luisa Carnés obtuvo un excelente éxito literario, hace muy pocos años, con su novela «Natacha», magníficamente elogiada por la crítica en aquella ocasión. La joven escritora no ha vuelto desde entonces a publicar ningún nuevo libro. Y es ahora cuando se dispone a lanzar otra novela, en la que trabaja con su mejor entusiasmo, con el afán de renovar aquel gran triunfo de «Natacha».

—Se llamará «Tea Room» Novela de mujeres obreras, de lucha de clases. La vida superficial y la vida real de una sala de té. Desfile de tipos curiosos. Acción, movimiento, perfiles varios, pintorescos o dramáticos. Trabajo en esta nueva novela con una gran fe. La llevo muy avanzada, y creo que—el editor mediante—podrá estar pronto en las librerías...

Rafael Sánchez Guerra y sus libros próximos

Rafael Sánchez Guerra publica en estos días su nuevo libro «De hombre a hombre». Novelas breves, trazadas con firme pulso de escritor: ritmo conciso y rápido en el relato, estilo vivo y ligero, como corresponde a esta modalidad novelesca, que no es una novela larga comprimida ni un cuento alargado, sino algo con acento propio, con rasgos específicos.

Tras este libro de ahora, publicará Rafael Sánchez Guerra otro, que es un reflejo de una doble afición suya: «De los toros al fútbol». Dos temas para muchos antagónicos, son vistos por este joven escritor con el mismo entusiasmo. Será un libro muy comentado entre los partidarios de una y otra fiesta. Esta serie de crónicas aparecerá pronto.

Y para más adelante tiene Rafael Sánchez Guerra en preparación una novela, su primera novela «larga». Se llamará «Gvmiel de Izán, el caudillo». Novela política. Este escritor conoce perfectamente la vida íntima de la política: sus bastidores, sus intrigas, sus miserias. Y seguramente llevará a la novela el eco de esa experiencia política con un acento de sinceridad que será, indudablemente, un vivísimo motivo de interés en el libro.

PIDA A LIBRERIA BELTRAN,
Príncipe, 16, Madrid; teléfono 12010,
el libro que usted necesite.

LA CINTA VERDE
POR
PEDRO DE REPIDE
(El 7 de Julio de 1822 y la Segunda Epoca Constitucional)
Precio: DOS ptas.

Los marinos franceses, en Santander

Santander, 13.—Para corresponder a la fiesta militar organizada en el cuartel del regimiento núemro 23 en honor de los marinos franceses, el almirante jefe de la escuadra francesa anclada en este puerto organizó una revista militar a bordo del crucero «Lamotte Piquet» en honor del comandante militar y oficialidad del citado regimiento.

Estos embarcaron en una gasolinera de la escuadra y pasaron revista a los buques, cuyas tripulaciones, formadas en cubierta, les saludaron militarmente.

Al llegar al crucero, la tripulación presentó armas, interpretando la banda los dos himnos nacionales. Seguidamente, el coronel, acompañado del almirante, revistó la tripulación, formada sobre cubierta. Después la marinería desfiló ante las autoridades.

A continuación fueron todos obsequiados espléndidamente. El almirante, en un brillante discurso, elogió grandemente la disciplina y preparación del Ejército español, felicitó al coronel Prast por el excelente estado de sus tropas y brindó por España y el glorioso Ejército español.

El coronel agradeció el agasajo, brindando por la nación vecina.

UNA PREGUNTA LECTOR...

¿Qué vió usted ayer?

Para el ministro de Justicia

El que abajo firma, anciano de sesenta y ocho años de edad, paralítico hace muchos años, con cuatro hijos pequeños y su mujer enferma, y vecino del Campamento de Carabanchel (Madrid), acude a V. E. por medio de LA LIBERTAD ante la imposibilidad de verle personalmente por mi situación y porque las veces que me han llevado a Madrid para hacerlo no he encontrado en ese ministerio facilidades para ello y sí muchos impedimentos.

Señor, es el caso que el día 27 de Noviembre de 1931, y en ocasión de que volvía de su trabajo un hijo mío, único que en la casa podía ganarlo, fué atropellado y muerto por un automóvil en la carretera de Extremadura, cuando éste regresaba de una jira campestre que se celebró en los alrededores de Cuatro Vientos, y el ocupante del citado coche se dió a la fuga apagando los faros. Se averiguó quién fué el autor, y, desde luego, se le instruyó el correspondiente expediente. Se trata de persona bien acomodada de Madrid, cuyo nombre omito por razones fáciles de comprender

Desde entonces nemos quedado en la mayor miseria, pues esta casa, que ya marchaba regular, se vino abajo a raíz de la pérdida de mi hijo, que trabajaba como albañil, ganando nueve pesetas diarias, viéndonos obligados a implorar la caridad pública y comiendo de las sobras de los cuarteles que buenamente nos proporcionan. El expediente se instruye por el Juzgado de Getafe, y hago observar mi extrañeza de que hasta la fecha no nos hayan citado para nada en absoluto a ninguno de la familia; pero sí de vez en cuando nos manifiestan que ya falta poco para terminarlo. Ya, señor, aunque en la parte moral no cabe consuelo alguno por tan sentida pérdida, al menos espero que en la material se nos indemnice y socorra en lo que proceda; pero pasa el tiempo inútilmente y mis hijos me piden el pan que no hay, viéndolos cada día más anémicos y desastrados. Señor, exponer aquí las innumerables calamidades y fatigas de mi casa desde entonces sería labor inacabable. Le ruego que por el Juzgado de Getafe, y mediante la orden oportuna de V. E., se termine de una vez el expediente, que quizá duerma archivado en el mismo. Es lo que espera de vuestra manifiesta justicia su humilde servidor, q. b. s. m., *Segismundo Barbero.*

En la plaza de España

Los que por necesidad tenemos que pasar para nuestras obligaciones cotidianas por el hermoso paraje que abarca la plaza de España, no podemos verificarlo —sobre todo en las horas nocturnas—sin contemplar a cada paso las escenas de unas cuantas parejas de enamorados, tan desaprensivos, que sin tener respeto al pudor y menos a la vergüenza hacen campo para sus acciones amorosas el tan bello lugar indicado.

Nosotros comprendemos lo justo que es que el amor tenga sus expansiones; pero no en sitio tan concurrido, principalmente por niños que allí van a respirar el sano ambiente de la Naturaleza.

Creemos que con un poco más de vigilancia en la pareja de Seguridad allí destacada para el servicio se evitarían estos actos tan poco edificantes en la capital de la República.—*Miguel López Fernández.*

El subsecretario de Marina, en Cartagena

Cartagena, 13.—A última hora de la tarde de ayer llegó el subsecretario del ministerio de Marina, el cual representará al ministro del mismo departamento en el acto que tendrá lugar hoy, en el que se verificará la entrega de la bandera a esta base naval.

Pasó directamente al arsenal militar, siendo recibido por el jefe de la Armada e inmediatamente se trasladó al crucero «Cervera», donde se aloja.

Los edificios públicos lucen iluminaciones.

El vecindario de Cómpeta pide la suspensión del cobro de las contribuciones

Málaga, 13.—Dicen de Cómpeta que ante aquel Ayuntamiento se aglomeraron hasta unas doscientas personas que, en forma levantisca, pedían la suspensión del cobro de las contribuciones y la rebaja del precio del pan, fijando éste en cincuenta y cinco céntimos kilo.

El alcalde pidió auxilio a la Guardia civil, y ésta logró disolver los grupos fácilmente.

En vista de estos incidentes, las oficinas de recaudación de contribuciones han quedado vigiladas por la Guardia civil.

DESORDENES EN DANTZIG

Asalto a un periódico socialista

Varsovia, 13.—Noticias llegadas a esta capital anuncian que el elemento hitleriano, con la cooperación de la Policía, han invadido en Dantzig los locales del periódico socialista «Dantzig Volsktimme», causando destrozos.

La huelga general como respuesta a los atropellos de los nacionalsocialistas

Dantzig, 13.—Ha sido declarada la huelga general hasta que las tropas de asalto hitlerianas devuelvan a sus legítimos dueños de los Sindicatos socialistas los edificios de que se incautaron ayer las hitlerianos.

GUADALAJARA. — La capilla de Luis de Lucena, iglesia de San Ginés, Instituto de Segunda Enseñanza, el panteón de los duques del Infantado, llenos de bellezas arquitectónicas, merecen ser visitados.

Ministerio de Educación, Cultura y Deporte 2012

LAS MEJORAS URBANAS DE MADRID

EL MERCADO DE TIRSO DE MOLINA

Madrid crece. Madrid se ensancha. Los barrios sucios de la cintura de Madrid sucumben al golpe de la piqueta. Y sobre las ruinas surgen las calles rectas y amplias del perfil urbano.

¡El paseo de Extremadura y toda su barriada! Calles raquíticas, solares con emanaciones mefíticas. Tenduchos y chabolas marroquíes. Muchedumbre cansina y pobre. Camino polvoriento que desembocaba ayer al muladar de unos vertederos, a las explanadas que eran cuartel de gallofa.

Ved hoy el paseo de Extremadura, cuya barriada consta de 40.000 habitantes. Amplio, con vida y empaque señoriles. Comercios lujosos, vía de claras perspectivas. Es la arteria del barrio nuevo y limpio, de la urbe anexa a la gran urbe. Como complemento a todas sus necesidades, cuenta desde hoy esta simpática barriada con un suntuoso mercado, llamado de Tirso de Molina, recientemente inaugurado. Expresión diáfana y clara de que Madrid progresa y se ensancha. Ved si no el exponente de sus barriadas, la expansión de su vida activa. Ninguna como ésta del paseo de Extremadura, que, olvidada por todos, resurge a la vida activa, ofreciendo al madrileño la comodidad de unos comercios suntuosos que en nada tienen que envidiar a los del centro.

De los más importantes damos a continuación una detallada reseña.

R. DEL AMO

Un éxito comercial

Todos sabemos que la barriada del paseo de Extremadura de diez años a esta parte ha tomado un incremento tan grande en todos sus órdenes, que hoy cuenta con un contingente de 40.000 almas. Es evidente que en relación al aumento de población lo ha sido también el del comercio en general, destacándose entre ellos el caso de D. Daniel García, que por su actividad e ingenio, y después de vencer verdaderos obstáculos, hoy goza de la propiedad de un gran almacén de aguardientes y toda clase de bebidas en la calle de Lain Calvo, número 2, frente a la fachada principal del mercado de Tirso de Molina, recientemente inaugurado, modelo de establecimientos de esta clase por su modernísima instalación, que con tanto acierto fué llevada a cabo por su propio dueño, D. Daniel, así como también la del cajón número 45, dedicado al despacho de toda clase de bebidas que dentro de dicho mercado posee.

Por los esfuerzos realizados, nosotros le deseamos tantos otros éxitos como gratamente se merece.

Cervecería La Austríaca

No cumpliríamos con nuestro deber de informadores si al ocuparnos de esta extensa barriada no hiciésemos mención de este elegante establecimiento, que por su moderna instalación, tan acertadamente llevada a cabo por su dueño, D. Miguel Pérez, ha hecho que el público más selecto de todo el paseo de Extremadura le honre con su visita diaria. **La mejor cerveza y los mejores mariscos, siempre en la Cervecería Austriaca, paseo Extremadura, 35; tel. 70098.**

LA CASA DE CAMPO

CERVECERIA Y RESTAURANTE

Paseo Extremadura, 30; tel. 74567

Café exprés, cervezas, bocadillos, mariscos

CAJON núm. 39

Despacho dedicado a la venta de carne de vaca, de cebón, cordero pascual y lechal, más barato que nadie

TRIUNFO

Papelería, objetos de escritorio y perfumería, material para oficinas y colegios, trabajos de imprenta, litografía, encuadernación y timbrados

Paseo Extremadura, 58; tel. 70897

¿Quiere usted vestir a la última moda?

Visite la SASTRERIA CARRANZA

PASEO DE EXTREMADURA, 30

MUEBLES

BARATISIMOS

Comedor completo, 110; jacobino, 310; camas doradas, desde 75 pesetas

Paseo de Extremadura, 56
Teléfono 70338

Un gran establecimiento

Entre los muchos que destacan en tan populosa barriada, merece especial atención la **Casa Burgos, sucursal número 1,** situada en el **paseo de Extremadura, 64,** que del gremio de ultramarinos es también el número uno por su moderna instalación y por estar dotada de los géneros más finos y delicados. Mantequería y fiambres de las clases más selectas. Justa recompensa al esfuerzo realizado por el inteligente comerciante Sr. Burgos, que, acogiéndose a las corrientes modernas, cuenta, además de su casa central en **Mayor, 67,** con la sucursal número 2 en el 79 de la misma calle, modelos de establecimientos de su gremio. Grandes éxitos lleva obtenidos hasta aquí, y más aún le auguramos en adelante. Que así sea.

GRANDES DESPACHOS

DE AVES, HUEVOS Y CAZA

PAULINO MANZANARES

Se reciben diaria y directamente. Huevos frescos de Castilla desde 1,20 docena. Paseo de Extremadura, 14 y 60; teléfono 72839

LOS VILLARES

TITULO REGISTRADO

Se distinguen en esta populosa barriada por su laboriosidad y honradez, y hacen que sus establecimientos sean los preferidos del público por la inmejorable calidad de los géneros que expenden. Visite sus establecimientos y quedará convencido de la verdad de nuestra información.

PESCADERIAS

Paseo de Extremadura, núm. 66; Tintoreros, 3; paseo de Extremadura, 12; carnicería y salchichería, paseo de Extremadura, 64; frutería y verdulería, paseo de Extremadura, 66, teléfonos 72276, 75190 y 75425, donde encontrarán la mayor variación en géneros de primera calidad.

FARMACIA, DROGUERIA Y PERFUMERIA DE J. CABELLO GUTIERREZ MADRID

CENTRAL
Paseo de Extremadura, 3
Teléfono 70894

SUCURSAL
Paseo de Extremadura, 106
Teléfono 74913

GRANJA CHEPA

CAJON NUMERO 13

El que vende los mejores huevos de España y más frescos que nadie. Sucursal de Valencia, 8; tel. 71211

CAJON núm. 38

Despacho de carnes de vaca, ternera fina y cordero. Sucursal, plaza de la Cebada y Lavapiés, 11
CASA RUBIATO

CAJON núm. 41

Despacho de Nicolás, dedicado a la venta de carnes, ternera fina, cordero lechal y embutidos de todas clases. Se sirve a domicilio

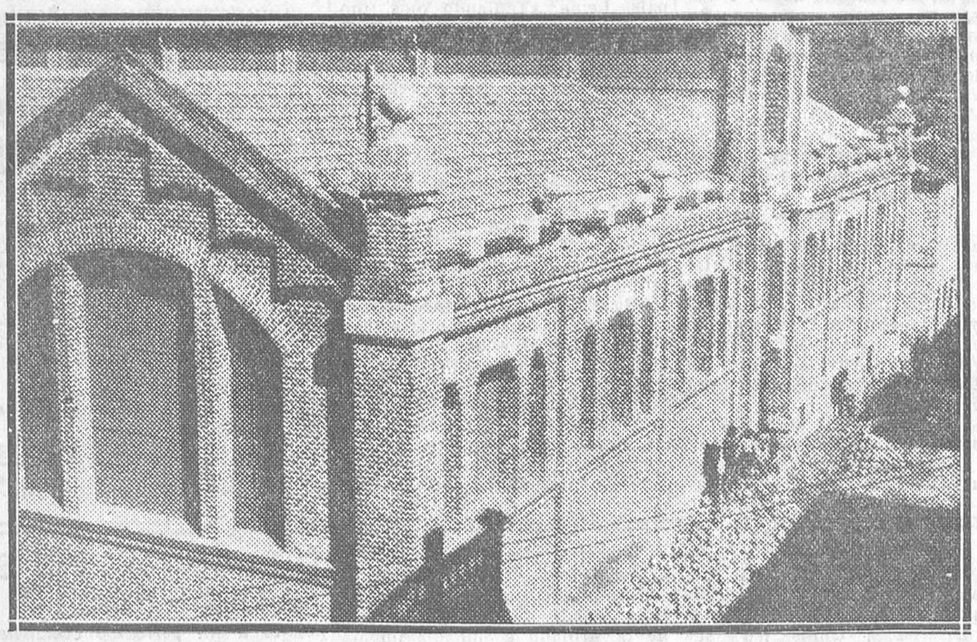

Vista exterior del magnífico Mercado de Tirso de Molina, inaugurado recientemente en la barriada del puente de Segovia

LOS BURGALESES. Sastrería Casado. Paseo de Extremadura, 32

CORTE ESMERADO. PRECIOS COMO NADIE

ESPECIALIDAD DE ESTA CASA, AZULES DE VERGARA.—TEJIDOS, CONFECCIONES, CAMISERIA, GENEROS DE PUNTO, PAQUETERIA, ETC. TELEFONO 75860

EN EL MEJOR SITIO DEL BARRIO DE SALAMANCA

Goya, 35, y Velázquez, 34,

alquílanse hermosos pisos hasta 700 pesetas mensuales y espléndidos huecos para tiendas.

Calefacción central; escalera de servicio con montacargas. Comunicaciones: Tranvías discos 6, 11, 32, 49, L. y H. Muy cerca de Institutos y Colegios e iglesia de la Concepción.

Para informes, en la misma finca.

EN EL HOSPITAL DE CARABANCHEL

UNA VISITA DE INSPECCION

En la mañana de ayer sábado, el general inspector de la primera Inspección general del Ejército, D. Leopoldo Ruiz Trillo, verificó una visita de inspección a las distintas dependencias del Hospital Militar de Carabanchel, acompañándole en la visita el general jefe de la primera división orgánica, D. Virgilio Cabanellas; el general inspector de la primera Inspección general de Sanidad Militar, D. José Augustin; el general jefe de Estado Mayor Sr. Nieves y el comandante médico, jefe del primer grupo de la primera Comandancia de Sanidad Militar, don Delfín Hernández Irigaray.

Fueron estas autoridades recibidas, al llegar al establecimiento, por el teniente coronel médico, director del mismo, D. Pedro Bouthelier y el teniente coronel médico jefe de servicios D. Alberto Fumagallo, en unión del secretario del primero el capitán de Sanidad Militar D. Vicente Sánchez Collado y el capitán de la compañía de plaza de Sanidad Militar destacada en el hospital D. Vicente Bellanato, así como por todos los jefes y oficiales de los Servicios de Sanidad e Intendencia del expresado nosocomio castrense.

El Sr. Ruiz Trillo visitó todas las dependencias del hospital, observando la perfecta marcha de los servicios y elogiando la labor de todo el personal, felicitando calurosamente al director del establecimiento y demás jefes y oficiales por el acierto que preside en sus cometidos.

Todas las autoridades visitadoras marcharon del Hospital Militar altamente satisfechas por el resultado obtenido en la visita de inspección.

III Semana Nacional de Higiene Mental

Organizada por la Liga Española de Higiene Mental comenzará mañana la tercera Semana Nacional de Higiene Mental, celebrándose la sesión de apertura en la Facultad de Medicina, bajo la presidencia del director general de Sanidad.

Escuela Berlitz

ARENAL, 24

LECCIONES Y TRADUCCIONES

Cosas de toros

Las corridas de San Fermín

Pamplona, 13.—Ayer fué ultimado con Villalta el contrato para las corridas de feria, con el que se ha dado fin a las laboriosas gestiones de organizar las corridas de la próximas fiestas de San Fermín, en la forma siguiente:

Día 7 de Julio.—Seis toros de los Sres. Hijos de Pablo Romero, de Sevilla, para Barrera, Armillita Chico y Maravilla.

Día 8 de Julio (prueba).—Seis toros de D. Manuel Blanco (Parladé), de Salamanca, para Villalta, Barrera, Carnicerito de Méjico, el Estudiante y Maravilla.

Día 9 de Julio.—Extraordinaria. Ocho toros de Villamarta, de Sevilla, para Villalta, Barrera, Carnicerito de Méjico y el Estudiante.

Día 16 de Julio.—Extraordinaria. Ocho toros de D. Francisco Sánchez de Coquilla, de Salamanca, para Armillita Chico, Cagancho, el Estudiante y Maravilla.

Acto de hoy en el Cementerio Civil

Organizado por la benemérita Asociación Fraternidad Cívica se celebrará se ta tarde, a las cinco, celebrará esta tarde, a las cinco, conmemorativo del XVII aniversario de la fundación de la entidad.

Tomarán parte en el acto conmemorativo las señoras Regina García, Ester Alonso de Ortiz, Consuelo Alvarez y Belén Sárraga y los Sres. Tato Amat, Barea, Santana, Fliedner, Escudero y Rico.

OBRAS HIDRAULICAS

El pantano de Linares del Arroyo

Ha sido aprobado definitivamente por el ministerio de Obras públicas el proyecto del pantano de Linares del Arroyo, que forma parte del plan de obras de la Mancomunidad Hidrográfica del Duero.

Se encuentra emplazado este pantano sobre el río Riaza, inmediatamente aguas abajo del puente para cruce de la carretera de Aranda a Ayllón, en las proximidades del pueblo de Linares (provincia de Segovia).

Las características principales de la presa de embalse son las siguientes:

Altura de la presa desde cimientos: Treinta y nueve metros.

Longitud en la coronación: Ciento diez metros.

Fábrica de la presa: Hormigón en masa.

El volumen de agua que será embalsado se eleva a 59 millones de metros cúbicos, afectando la curva de embalse a 13 kilómetros del curso del río Riaza, y resultando inundada una superficie de 482 hectáreas. Será expropiada la totalidad del pueblo de Linares del Arroyo, pues quedará cubierto por las aguas su caserío y gran parte del término municipal.

Existe la idea de que los vecinos del pueblo que acepten esta forma de expropiación se trasladen a terrenos de la vega del Duero, donde se establecería una colonia de regadío, mejorándose extraordinariamente sus actuales medios de vida, y realizándose, al propio tiempo, una interesante obra de colonización.

Con la construcción del embalse de Linares se conseguirá la total regularización de la aportación anual del río Riaza, que asciende a 110 millones de metros cúbicos de caudal medio, y el aprovechamiento integral de sus aguas, consiguiéndose entre el salto de pie de presa y la mejora de los actuales aprovechamientos inferiores un aumento de energía de unos 3.000 caballos de estiaje. Después, las aguas reguladas por el pantano serán utilizadas en el riego de unas 7.200 hectáreas.

La zona regable afecta a numerosos términos municipales de las provincias de Segovia, Burgos y Valladolid.

El presupuesto total de las obras asciende a 4.500.000 pesetas, con un plazo de ejecución de tres años. Durante ellos podrán tener colocación en la construcción de la presa, variante de la carretera de Aranda a Ayllón y obras auxiliares, unos 200 obreros.

Es autor del proyecto el ingeniero del Cuerpo de Caminos, Canales y Puertos D. Carlos Alcón, que, auxiliado del personal técnico correspondiente, se encuentra ya trabajando en la redacción del replanteo previo a la subasta.

Banquete a don Alejandro Gummá

En Barcelona se ha celebrado un banquete de homenaje a D. Alejandro Gummá, por el merecidísimo triunfo que en el mercado han alcanzado en poco tiempo los productos de su laboratorio, y al mismo tiempo de despedida, ya que dicho señor emprenderá, dentro de breves días, un largo viaje por Europa y América del Norte.

Al banquete, que transcurrió en un ambiente lleno de cordialidad, asistieron muchas señoras, que contribuyeron a embellecer el acto, y representación de todos los periódicos de Madrid, Barcelona y provincias, recibiéndose también gran cantidad de adhesiones, que pusieron de manifiesto las simpatías con que cuenta el Sr. Gummá. El acto fué ofrecido por el señor Vigo, que ensalzó las condiciones de caballerosidad e inteligencia del homenajeado, y el Sr. Gummá, en breves pero sentidas frases, dió las gracias por las muestras de simpatía de que era objeto.

Certamen de carteles pro-Asturias

Para el próximo día 19, a las siete de la tarde, en la sala de Exposiciones del «Heraldo», ha sido fijada la fecha de la inauguración del certamen de carteles pro Asturias que, bajo los auspicios de la Junta de Turismo y el ilustre Ayuntamiento de Gijón, va a celebrar la Unión de Dibujantes Españoles. Y en el acto de la apertura serán leídas unas cuartillas del insigne novelista asturiano D. Armando Palacio Valdés. Recitará también el poema «Las hilanderas», de Alfonso Camín, la gentil actriz y exquisita recitadora Blanquita Jiménez. Cerrando el acto inaugural el ilustre crítico de arte D. Angel Vegue y Goldoni con el tema «El arte del cartel en España».

Participan en esta manifestación de arte y propaganda los artistas más destacados de la Unión, y en ella habrá de ser discernida, por voluntad popular, la medalla de oro pro Asturias.

Durante los quince días que permanecerá abierta al público esta Exposición, estrechamente relacionada con las bellezas turísticas y tesoros artísticos de Asturias, serán pronunciadas distintas conferencias por los ilustres conferencistas D. José Francés, don Eduardo Torner, D. Valentín Andrés y D. Marcelino Suárez.

Un acto del Ateneo contra las persecuciones en Alemania

La Sección de Literatura del Ateneo de Madrid está organizando un acto de gran resonancia, en el que intervendrán varios escritores españoles, como protesta contra la política persecutoria de la inteligencia llevada a cabo por el Gobierno alemán, y que ha culminado—hasta ahora—en la quema de libros realizada en Berlín.

Nota sobre los nuevos servicios de trenes a partir del 15 de Mayo de 1933

La Compañía del Norte ha proyectado un cambio general de servicios en todas las líneas de su red para el próximo 15 de Mayo.

En los nuevos servicios se introducen grandes mejoras en los trenes de viajeros, habiéndose aumentado la velocidad comercial de todos estos trenes, así como se han reformado sus horarios, acoplándolos a las necesidades más unánimemente sentidas por el público.

Se ha cuidado de los empalmes en la frontera, asegurando las continuaciones del mayor número posible de trenes nuestros.

Se han creado nuevas relaciones entre Salamanca y Madrid que permiten resolver los asuntos en el día.

Valladolid se ha relacionado por trenes tranvías rápidos con Avila, Segovia, Burgos, León, Reinosa y Salamanca.

A Bilbao e Irún se le han dado dos relaciones con Barcelona mediante la circulación de dos trenes ascendentes y dos descendentes diarios.

Los horarios de los trenes de y para Santander y Asturias se han modificado de fo a de retrasar su salida de Madrid y de Gijón y Santander con objeto de hacerlos más cómodos para el viajero.

En su consecuencia, el horario de entrada y salida de trenes que regirá en la estación de Madrid-Príncipe Pío, a partir de la indicada fecha, 15 de Mayo, será el siguiente:

ESTACION DE MADRID

Servicio de trenes a partir del día 15 de Mayo de 1933

SALIDAS

Trenes	Clase	Horas de salida	Destino
2019	Tranvía	7,10	Cercedilla.
(1) 2011	Idem	7,45	Escorial.
(3) 2001	Ligero	8,—	Valladolid.
2005	Idem	8,20	Segovia.
(4) 31	Mixto	8,30	Hendaya-Bilbao.
(1) 2013	Tranvía	9,30	Escorial-Cercedilla.
9	Rápido	10,30	Hendaya-Bilbao-Francia.
(4) 11	Idem	10,45	Asturias-Santander.
(2) 2007	Ligero	14,10	Cercedilla-Tablada-Escorial.
(3) 2003	Idem	16,—	Valladolid.
5	Expreso	19,30	Galicia.
(4) 2017	Ligero	19,40	Medina.
2033	Tranvía	20,—	Escorial.
7	Sudexpreso	22,—	Hendaya-Bilbao-Francia.
23	Correo-Expreso	22,20	Asturias-Santander.
1	Expreso	23,—	Hendaya-Bilbao-Francia.
21	Correo-Expreso	23,15	Galicia-Hendaya-Bilbao-Logroño.
33	Correo-Mixto	23,35	Venta de Baños.

LLEGADAS

Trenes	Clase	Horas de llegada	Procedencia
34	Correo-Mixto	6,—	Venta de Baños.
22	Correo-Expreso	7,—	Galicia-Irún-Bilbao-Logroño.
8	Sudexpreso	8,—	Francia-Irún-Bilbao.
2016	Tranvía	8,40	Escorial-Cercedilla.
2	Expreso	8,45	Francia-Irún-Bilbao.
24	Correo-Expreso	9,20	Asturias-Santander.
6	Expreso	9,40	Galicia.
(4) 2018	Ligero	10,30	Medina.
(3) 2004	Idem	12,—	Valladolid.
2020	Tranvía	12,35	Escorial.
2008	Ligero	15,—	Escorial-Cercedilla.
2034	Tranvía	18,—	Escorial.
(4) 32	Mixto	18,30	Irún-Bilbao.
10	Rápido	19,—	Francia-Irún-Bilbao.
(4) 12	Idem	19,40	Asturias-Santander.
2006	Ligero	20,45	Segovia.
(3) 2002	Idem	21,30	Valladolid.
(1) 2012	Tranvía	22,—	Cercedilla.

(1) Circula los domingos.
(2) Diario a Cercedilla y El Escorial. Jueves y domingos, a Tablada.
(3) Coches directos de y para Salamanca, por vía Avila, diarios.
(4) Circula por la línea de Segovia.

INTERESES DE EXTREMADURA

Se encuentra en Madrid una numerosa Comisión de productores de frutas frescas de la alta Extremadura, que comprende los partidos de Plasencia, Jarandilla y Hervas Hoyos. Vienen a gestionar de los Poderes públicos que al hacerse el reparto de contingentes de frutas para la exportación se tenga en cuenta la elevada producción de esta comarca, por ser de gran consideración y a la vez constituir la única riqueza de la misma, por no ser productora de cereales y haber quedado la ganadería muy mermada, tanto por la depreciación de las lanas y carnes como por otras causas de todos conocidas.

Ayer visitaron al Sr. Giral, como diputado de la provincia, y al ministro de Agricultura, acompañados de los diputados Antonio de la Villa, Antonio Canales y el Sr. Valiente. El ministro se hizo cargo de las peticiones, que leyó a presencia de la Comisión, y prometió interesarse por la causa justa que representaba, haciendo ver las dificultades en el reparto del contingente; pero que lo tomaría con cariño e interés.

Hoy visitará esta Comisión al Sr. Prieto, por si pueden reducirse las tarifas que se aplican a la fruta en la línea del Norte, ya que la del Oeste las ha reducido al mínimo.

La Comisión de Hervas, aprovechando su estancia en ésta, ha gestionado la resolución del abastecimiento de aguas para la población y la construcción del camino vecinal a la carretera general Salamanca-Cáceres y la construcción de pabellones para las colonias escolares de la provincia. Fué acompañada la Comisión por los citados Sres. Canales y Valiente.

Ministerio de Educación, Cultura y Deporte 2012

Los partidos republicanos

Agrupación Radical Socialista

Existiendo gran número de correligionarios con los que no es posible establecer contacto, debido a haberse cambiado de domicilio sin participarlo en la secretaría de la Agrupación, plaza del Callao, número 4, se ruega a cuantos afecte esta nota notifiquen su domicilio actual, advirtiendo que si en el plazo de ocho días no acuden a este llamamiento serán dados de baja.

—Se comunica a todos los afiliados de Madrid y provincias que pueden dirigirse a la secretaría de la Agrupación, plaza del Callao, número 4, en solicitud del folleto de las conferencias de don Alvaro de Albornoz y Fernando Valera, tituladas «Ideario radical socialista» y «El ideal de solidaridad, como fundamento de la doctrina radical socialista».

Izquierda radical socialista

Se convoca a los afiliados pertenecientes al Comité de Control a la reunión que se há de celebrar el próximo día 16, a las ocho de la noche, en su domicilio social, Francisco Ferrer, número 12.

Partido republicano liberal democrático

El Comité femenino nacional de este partido pone en conocimiento de las representaciones de provincias a la asamblea general del partido que mañana lunes, a las seis de la tarde, se celebrará en el Palace Hotel un té íntimo para estrechar los lazos de fraternidad entre sus delegados y tratar de los medios económicos de propaganda y orientaciones generales para la lucha política del porvenir.

Ateneo de Madrid

Sección de Ciencias Económicas

Mañana lunes, a las seis y media de la tarde, el ilustre publicista y profesor de la Universidad de Buenos Aires, doctor A. Heller, disertará acerca de «La Conferencia económica de Londre frente a la crisis mundial».

Sección Ibero Americana

El martes 16, a las siete de la tarde, disertará sobre «Literatura argentina» D. Antonio Romay. A las ocho, lectura y discusión de la Memoria presentada por el secretario de esta Sección, D. Roberto Reyes.

El número del teléfono de LA LIBERTAD es el 16.428

Los aficionados

En la Peña Fleta

En el salón de la popularísima Peña Fleta se celebró anoche una gran velada teatral organizada por la Agrupación Artística Vallenermoso, dirigida por Julio G. Cea.

Se representaron la glosa dramática de Ardavín, «La hija de la Dolores» y el apunte de sainete de Apolinar Sanz y Francisco de Pablos titulado «El conquistador», siendo muy aplaudidos los artistas que interpretaron ambas obras.

Luego, el barítono Julio G. Cea, acompañado al piano por el profesor Sr. Romero, interpretó varias canciones con gran maestría y fué repetidamente ovacionado.

La velada estuvo concurridísima y resultó un gran éxito.

EL TIEMPO

Pierde intensidad el anticición del Atlántico, que se aleja de las costas españolas. En el golfo de Vizcaya se forma una zona de presiones altas.

El cielo está limpio de nubes, excepto en las costas levantinas.

Va en aumento la temperatura y el termómetro llega a marcar 33 grados en Badajoz, 32 en Sevilla y 31 en Ciudad Real.

Las mínimas más bajas son las de Teruel, 3 grados; Vitoria, 5; Avila y Pamplona, 6.

En Madrid osciló la temperatura entre 27 grados y 13 grados.

Tiempo probable según el Servicio Meteorológico Nacional

Vientos flojos o en calma y buen tiempo.

Radiotelefonía

Programa para hoy

Unión Radio (E. A. J. 7, 424 metros).—A las once y media, transmisión del concierto que dará en el Retiro la Banda municipal, dirigida por el mestro Villa. A las dos, campanadas de Gobernación; señales horarias; concierto: «Aida», Verdi; «Qué me importa», Kalmar y Rubi; «El encanto de un vals», Strauss; «Payasos», Leoncavallo; «Mazurca número 1», Chopin; «El asombro de Damasco», Luna; «Escenas pintorescas», Massenet; «La marchenera», Luque, G. del Toro y M. Torroba; «El gavilán», Ramuncho y Kepler-Lais; «Thais», Massenet; «La Dolores», Bretón; a las cuatro, fin de la emisión. A las siete, campanadas de Gobernación; relación de nuevos socios de la Unión de Radioyentes; «Efemérides del día»; música de baile; a las ocho y media, fin de la emisión. A las nueve y media, campanadas de Gobernación; señales horarias; recital de piano por Teresa Alonso Parada; recital de canto por José Angerri (barítono); intervención de Ramón Gómez de la Serna; recital de guitarra por Luis García: Tarantas, Seguidillas, Soleares, Alegrías Rosa; cante flamenco por «Niño de la Peña», acompañado a la guitarra por Luis García: Medias granadinas, Fandanguillos; a las doce, campanadas de Gobernación; cierre de la estación.

Programa para mañana

Unión Radio (E. A. J. 7, 424 metros).—A las once cuarenta y cinco, nota de sintonía; a las doce, campanadas de Gobernación; programas del día; a las doce y cuarto, señales horarias; fin de la emisión. A las dos, campanadas de Gobernación; señales horarias; concierto: «Werther», Massenet; «Los sobrinos del capitán Grant», Caballero; «Canción Luis XIII», Couperin-Kreisler; «El niño judío», Luna; «Pronto», Ira y Gershwin; «Junto a las aguas azules de Hawai», Ketelbey; «La pícara molinera», Torres del Alamo, Asenjo y Luna; «Sansón y Dalila», Saint-Saëns; «Vale por dos», Montoro y Nieto Oliver; «Fantasía impromptu», Chopin; «Fragmentos de zarzuelas», J. Serrano; a las tres cincuenta y cinco, índice de conferencias; a las cuatro, fin de la emisión. A las siete, campanadas de Gobernación; cotizaciones de Bolsa; «Efemérides del día»; información deportiva por Carlos Fuertes; «El micrófono para todos»: Luisa Banquer (cantante); recitación de poesías originales por Conrado Blanco Plaza; Gabriel Ruiz (cantador y guitarrista): «Danza mora», Granadinas, Fandanguillos; a las ocho y cuarto, noticias; a las ocho y media, cierre de la estación.

PARA MAÑANA

CONCIERTO EN ROSALES

Programa del concierto que celebrará la Banda Municipal, en colaboración con la Masa Coral de Madrid, que dirige el maestro Benedito, mañana lunes, a las seis y media de la tarde, en el paseo de Rosales:

Primera parte.—«El Dos de Mayo», pasodoble, Chueca; «Guzmán el Bueno», obertura, Bretón; «La rosa del azafrán», fantasía Guerrero. (Banda.); «Madrid», la canción de la maja, Villa. (Coro y banda.)

Segunda parte.—«Alalaas y pandeirada», canción popular de Galicia, Benedito; «Romance morisco», siglo XV, Mudarra; «La trucha», Schubert; «Los tres tambores», canción popular de Cataluña, Lambert; «La pirroquia», Benedito. (Coro.) «Los diamantes de la corona», bolero, Barbieri; «Tannhauser», marcha (primera vez), Wagner.

BANCO HISPANO DE EDIFICACION

Se convoca a junta general extraordinaria para el día 30 de Junio de 1933, a las diecinueve horas, en el local social, para tratar el siguiente orden del día:

Primero. Dar cuenta de las resoluciones dictadas por el ministerio de Trabajo y Previsión en el expediente de inscripción de esta entidad en el Registro de Entidades particulares de Ahorro.

Segundo. Deliberación sobre las propuestas pertinentes para el mejor acoplamiento de esta Sociedad a las vigentes disposiciones sobre Entidades particulares de Ahorro.

Madrid, 13 de Mayo de 1933.—Por acuerdo del Consejo de Administración, **J. Manuel Iniesta**, secretario.

Nota.—Se comunica a los señores socios que para su mejor ilustración, el Consejo de Administración acordó poner a su disposición desde la fecha hasta la víspera de la junta los documentos cursados al citado ministerio y las resoluciones de éste.

CALLAO

Hoy domingo y mañana lunes, FESTIVIDAD DE SAN ISIDRO, cuatro secciones especiales, a las doce y media de la mañana, cuatro quince y cinco treinta de la tarde y nueve noche.

Desnudismo

El solo espectáculo que verá todo Madrid, no apto para todos los públicos.

BUTACAS, 2,50

Unión de Comerciantes Vendedores a Crédito y Plazos

Con el fin de constituir esta entidad y aprobar sus Estatutos, se convoca a todos los comerciantes interesados en la venta a plazos a la asamblea que se celebrará el próximo día 15, en el Círculo de la Unión Mercantil, a las diez y media de la mañana y cuatro de la tarde.—**La Comisión organizadora.**

Correo de espectáculos

FONTALBA.—«El susto», graciosísima comedia de los Quintero, se representa, tarde y noche, con éxito creciente. Creación eminente de Carmen Díaz.

LATINA.— (Cine sonoro).—Dos grandiosos éxitos, «Papá Noel», dibujos en colores de Walt Dissey, y «Amame esta noche», genial creación de Maurice Chevalier y Jeanette Mac Donald.

Jueves, formidable programa, «La Rusia de ayer y de hoy», interesantísima; «Buenos días», «sketch» hablado y cantado en castellano, por Imperio Argentina; «El embrujo de Sevilla, hablado en castellano, por María Ladrón de Guevara, María Luz Callejo, Rivelles y el notable recitador González Marín.

JORNADAS EUGENICAS

La sesión de clausura, acordada para mañana lunes, a las siete, en el gran anfiteatro de San Carlos, bajo la presidencia del jefe del Gobierno y tomando parte los doctores Suils (E.), Noguera (Juan), Covisa y Marañón, ha sido suspendida por tener que ausentarse de Madrid el Sr. Azaña en dicha fecha.

El mismo lunes, a las siete y media, el doctor Noguera hará ante el micrófono de Unión Radio el resumen de la obra cultural desarrollada en las Jornadas.

MOVIMIENTO OBRERO

Sociedad de Porteros

Por causas ajenas a la voluntad de los organizadores, se suspende la conferencia que el compañero Ramón Lamoneda debía dar hoy domingo en el teatro de la Casa del Pueblo.

A los vendedores del distrito de Buenavista

En estos momentos las autoridades municipales tratan de quitarnos la forma de vivir, ya que esto lo indica el levantamiento y traslado de puestos a sitios donde no tenemos campo de acción, obra que continuará si nosotros no la impedimos.

Para lo cual os convocamos a una magna asamblea que se celebrará hoy domingo, a las diez de la mañana, en el domicilio social de Vendedores en General, situado en la calle de la Encomienda, 3, para tratar de asuntos tan graves en estos momentos; es preciso no faltéis ni uno solo, pues tomaremos los acuerdos y medidas para el caso.

Reuniones para hoy en la Casa del Pueblo

Salón terraza, a las once de la noche, Molineros.

Salón grande, a las nueve de la mañana, Tejeros.

A las cinco de la tarde, Porteros.

Salón teatro a las diez de la mañana, Dependientes de Comercio.

Reuniones para mañana

Salón grande, a las siete de la tarde, Chocolateros y Galleteros.

Salón teatro, a las siete de la tarde, Tintoreros.

INTOXICACION ESTOMACAL

Los disturbios digestivos, disminuyendo el valor nutritivo de los alimentos, pueden provocar sufrimientos intensos y aun ocasionar afecciones del sistema nervioso. Para poder digerir bien tome media cucharadita de las de café o dos o tres tabletas de Magnesia Bisurada en un poco de agua después de las comidas o tan pronto se inicia el dolor. La mayor parte de los males de estómago, tales como los ardores, pesadeces, eructos ácidos, dilataciones e indigestiones, tienen su origen en un exceso de elementos ácidos. La Magnesia Bisurada, gracias a su composición alcalina, neutraliza esta acidez, impide las intoxicaciones estomacales y asegura además la perfecta asimilación de los alimentos, de la cual dependen una buena digestión y buena salud. La Magnesia Bisurada se vende en todas las farmacias al precio de pesetas 2,65 en tabletas, y en polvo a pesetas 4,15.

cine san carlos

mañana lunes, estreno

primavera en otoño

por catalina bárcena

(en español)

SAN MIGUEL

MAÑANA LUNES, ESTRENO

NO QUIERO SABER QUIEN ERES

por

LIANE HAID

y

GUSTAV FROELICH

Música de Robert Stolz

La mejor opereta del año

Piel, venéreo, sífilis, pulmones, corazón, tuberculosis, rayos X, análisis, corrientes

Horas, de 11 a 2 y de 4 a 9

Todos los días, de seis a ocho, económica para obreros

CORREDERA BAJA, NUM. 27

(frente a Puebla). Teléfono 93171

Espectáculos para hoy

ESPAÑOL.—(Temporada de primavera).—6,30 y 10,30. El señor feudal (de Dicenta). (Tres pesetas butaca.)

CALDERON.— (Teatro lírico nacional).— A las 6,30 y 10,30. El pinar.

COMEDIA.—A las 6,30, La viuda.—A las 10,30, La viuda.

LARA.—6,45 y 10,45. Las ermitas (gran éxito).

FONTALBA.— (Carmen Díaz).—A las 6,30 y 10,30, El susto.

MARIA ISABEL.— A las 6,30 y 10.30, El refugio (lo mejor y más gracioso de Muñoz Seca).

MUÑOZ SECA.—6,45 y 10,45, Bacarrat (éxito definitivo).

COMICO.— (Margarita Robles). —6,45 y 10,45, Inri (la obra de la fe).

VICTORIA.— 6,45, Napoleoncito. —10,45, El príncipe que todo lo aprendió en la vida.

CHUECA.— A las 4, La Virgen del Pilar dice...—6.30 y 10,30, Anacleto se divorcia. (Butaca, una peseta.)

COLISEVM (Av. Eduardo Dato, 34. Empresa Sage).—4, 6,30 y 10,30, Jesús.

IDEAL.—4,30, La rosa del azafrán.—6,45 y 10,45, El ama (el ama de las zarzuelas).

ZARZUELA.— 4,15, 6,45 y 10,30, Los pintureros y La guitarra de Fígaro. (¡El mayor éxito del maestro Sorozábal!)

ESLAVA.—(Compañía titular de revistas).—6.30 y 10,30, Las faldas (por Gloria Guzmán y Pepita Huerta).

CERVANTES.— (Compañía Laura Pinillos-Lino Rodríguez).—6,30 y 10,30, Socorro en Sierra Morena.

MARAVILLAS.—6,45 y 10,30, Las mujeres bonitas. (¡Exito enorme!)

FUENCARRAL.—4,30 6,45 y 10,30, La noche de las kurdas.

PAVON. — (Revistas Celia Gámez).—6.30 y 10,45, Las de Villadiego. (¡Triunfo extraordinario!)

ROMEA.—A las 4.30 (¡butaca, dos pesetas!), La pipa de oro.—A las 7 y 11, ¡Gol! (el campeón de las revistas).

CIRCO DE PRICE.—4 (popular), gran función de circo. Formidable programa.—6,30 (corriente), grandiosa función de circo y la formidable atracción, única en el mundo, Orquesta Roland Dorray et ses cadetes. (Exito.)—10,30, circo. El mejor programa y la atracción única en el mundo, Orquesta Roland Dorray et ses cadetes. Exito de clamor.

ASTORIA.— (Teléfono 12.880).—A las 6,30, y 10,30, Maridos errantes.

CINE DE LA OPERA.—(Teléfono 14.836).—4,30, 6,30 y 10,30, Burke el temible. (Grandioso éxito.)

CINE DE LA PRENSA.—(Teléfono 19.900).—4,30, 6,30 y 10,30, Dos corazones y un latido.

MONUMENTAL CINEMA.— (Teléfono 71.214).—4, 6,30 y 10,30, Cadetes.

AVENIDA.—A las 4, 6,30 y 10,30, La última acusación (por J. Barrymore (Radio Pictures). Complementos por Charlot. El martes, estreno, Okay América (la secuestrada).

PALACIO DE LA MUSICA. — 4, 6,30 y 10,30, Manos culpables, Salvad a las mujeres (Laurel-Hardy).

CINEMA GOYA.—4, sección infantil.—6,30 y 10,30, Hombres sin miedo.

CINEMA ARGUELLES.— 4, 6,30 y 10,30, ¿Quién es el criminal?

CINE DOS DE MAYO.— 4, 6.30 y 10,30, Por la libertad.

CALLAO.—6,45 y 10,30, La chocolaterita (por Raimu). (Grandioso éxito.)—12,30 de la mañana, 4,15, 5.30 y 9 noche, en secciones especiales, no aptas para todos los públicos, Desnudismo, un verdadero canto a la madre naturaleza. (Butacas, 2,50.)

SAN MIGUEL.—4,30, 6,30 y 10,30, El hombre que se reía del amor (María Fernanda Ladrón de Guevara y Rafael Rivelles).

CINEMA ESPAÑA.—4,30, 6,30 y 10.15, Erase una vez un vals...

BARCELO.—4.30, 6.45, 10,45, Hollywood al desnudo (la verdad sobre Hollywood, por Constance Bennet).

FIGARO.— (Teléfono 95.741). — 4,45, 6,45 y 10,45, Su gran sacrificio (últimas proyecciones).

PROGRESO.— A las 4, 6,30 y 10,30, El amante improvisado (por el popularísimo Pamplinas, que tiene en constante hilaridad al público). El martes, estreno, Nagana (más temible que las fieras de la selva).

CINE GENOVA. — (Teléfono 34.373).—4.30, 6,30 y 10,30, éxito, Bombas en Montecarlo (delicioso film opereta, por Jean Murat y Kate de Nagy).

TIVOLI.—A las 4,15, 6,30 y 10.30, Una canción, un beso y una mujer, Los enanos del bosque (preciosos dibujos en color). El lunes, El hombre y el monstruo.

METROPOLITANO.— 4, 6,30 y 10.30, La mujer de quien se habla (comedia sentimental de gran interés, por la bella Mady Christians).

LATINA.—(Cine sonoro).— 4,30, 6,30 y 10,15, formidables éxitos, Papá Noel (dibujos en colores de Walt Disney), Amame esta noche (genial creación de Maurice Chevalier y Jeanette Mac Donald) y otras.

SAN CARLOS.—(Teléfono 72.827). —A las 4,30, 6,45 y 10,30, Esperame (por Carlitos Gardel y Goyita Herrero, totalmente hablada en español).

CINEMA BILBAO. — (Teléfono 30.796).—A las 4,15, 6,30 y 10,30, Una hermanita deliciosa.

CINE DE LA FLOR.—En la sección de las 10,15, El presidio (hablada en español, por Juan de Landa y José Crespo) y otras. Lunes, martes y miércoles, el mismo programa.

CINEMA EUROPA.—A las 4,30, 6,45 y 10,30, El último varón sobre la tierra (hablada en español, por Rosita Moreno).

CINE LEGAZPI. — 4,30, 6,45 y 10,30, Cheri Bibi (drama hablado totalmente en español, por Ernesto Vilches y María Ladrón de Guevara). El lunes, el mismo programa, sección continua, fémina, de 6,45 a 12,45.

Muebles REX

Instalamos oficinas en el acto.

11, Caballero de Gracia, 11. T.º 18657

Restaurante ONENA

de MARTIN AGUERO

Donde mejor se come en Madrid

Cádiz, 9, esquina a Espoz y Mina

PLANCHADO FLEX TRIPLEFIL

Los CUELLOS de estas marcas se planchan a siete céntimos y medio.

TRES CRUCES, 7, FRENTE AL TEATRO FONTALBA

PLAYA DE MADRID

CARRETERA DE EL PARDO (Fuentelarreyna)

Semana Deportiva

DOMINGO 14.—Eliminatorias piraguas. Campeonato patines pista Skating (4,30 tarde).

LUNES 15.—Eliminatorias piraguas dobles mixtas. Campeonato patines pista Skating (4,30 tarde).

Todas las tardes, TE-DANSANT

AUTOBUSES desde avenida Eduardo Dato, 20, y glorieta de Bilbao

Ayuntamiento de Madrid

SECRETARIA

El día 22 del actual se celebrará, a las doce, en esta primera Casa Consistorial la subasta para contratar el suministro de hulla para calderas y fraguas necesaria para los diferentes servicios municipales durante dos años. Importe anual calculado, 120.000 pesetas.

Los pliegos de condiciones y demás antecedentes pueden examinarse todos los días laborables, de diez a una, en el Negociado de Subastas de esta secretaría, presentándose las proposiciones en el referido Negociado y en las Tenencias de alcaldía de los distritos de Inclusa y Latina.

Madrid, 13 de Mayo de 1933.—El secretario accidental, **M. Saborido.**

CINE TETUAN

DOMINGO Y LUNES,

La dama atrevida

en español, por

RAMON PEREDA y LUANA ALCAÑIZ

CINE DORE.— (El cine de los buenos programas). — Hoy, por secciones, a las 4,30 y 6,45. Noche, a las 10, grandioso programa.

PARDIÑAS.—4.15, 6,30 y 10,30, 14 de Julio (por Annabella, Georges Rigaud y Pola Illery).

CINE ELCANO (Sebastián Elcano, esquina Obregón).—(Teléfono 77.206).—4, 6,30 y 10,30, grandioso programa cómico para tumbarse de risa, la graciosísima película Cinemanía y otras, por el genial Haroid Lloyd, dos horas consecutivas de risa).

CINE TOLEDO (frente a Fuentecilla; teléfono 71.915).— A las 11,30, sección matinal, precios populares y rifa de juguetes.—A las 4,30, 6,30 y 10,30, La escuadrilla deshecha (por Richard Dix).

CINE PADILLA (Padilla, 40; teléfono 53.032).—4.15, 6,30 y 10,30, Pobre tenorio (por Buster Keaton, Pamplinas).

CINE DELICIAS (Tortosa, 8), — (Teléfono 74.052).—4, 6,30 y 10,15, A caza de dote (por Mary Brian) y Desamparado (grandiosa producción hablada en español). Lunes, fémina, último día de este programa.

TETUAN.—4,30, 7,15 y 10,30, La dama atrevida (en español, por Ramón Pereda y Luana Alcañiz).

TROUVILLE. — Gran salón de fiestas y bailes, Fuencarral, 124, junto a glorieta Bilbao).Cuatro tarde, gran baile.

STAMBUL (Alcalá, 201).—Mañana, gran baile en el jardín de 4,30 a 9 tarde. Dos grandes orquesta. Entrada de caballero, dos pesetas.

PALACIO DE TERPSICORE. — (Costanilla de San Pedro, 6). — Grandes bailes todas las tardes de domingos y festivos, de 4 a 9.

PLAYA DE MADRID.—(carretera de El Pardo, Fuentelarreyna).—Solárium, Piraguas, atracciones. Autobuses, avenida Eduardo Dato (solares de los Mostenses) y Glorieta de Bilbao.

FRONTON JAI ALAI (Alfonso XI; teléfono 16.606).—A las 4,30 tarde (extraordinario). Grandes partidos. Primero, a pala, Amorebieta y Araquistain contra Solozábal y Pérez.—Segundo, a remonte. Abrego y Vega contra Ostolaza e Iturain. Se dará un tercero.

Para mañana

ESPAÑOL.—(Temporada de primavera).—6,30 y 10,30, El señor feudal (de Dicenta). (Tres pesetas butaca.)

CALDERON.— (Teatro lírico nacional).—A las 6,30 (popular, tres pesetas butaca), La Revoltosa y Agua, azucarillos y aguardiente. —A las 10,30, El pinar.

COMEDIA.—A las 6,30, La viuda.—A las 10 30, La viuda.

LARA.—6,45 y 10,45, Las ermitas (gran éxito).

FONTALBA.— (Carmen Díaz).—A las 6,30 y 10,30, El susto. (Butaca, cinco pesetas.)

MARIA ISABEL.—A las 4, Luz y Gasparillo (estreno, por niños artistas).—6,30 y 10,30, El refugio (lo mejor y más gracioso de Muñoz Seca).

MUÑOZ SECA.—6,45 y 10,45, Bacarrat.

COMICO.— (Margarita Robles). —6,45 y 10,45, Inri (la obra de la fe).

VICTORIA. — 6,45, El príncipe que todo lo aprendió en la vida. —10,45, Napoleoncito.

CHUECA.—6,30 y 10,30, Anacleto se divorcia. (Butaca, una peseta.)

COLISEVM (Av. Eduardo Dato, Empresa Sage).—4.15, 6,45 y 10,45, Jesús.

IDEAL. — (Compañía maestro Guerrero).—6.45 y 10,45, El ama (el ama de las zarzuelas).

ZARZUELA.— 4,15, 6,45 y 10,30, Los pintureros y La guitarra de Fígaro. Mañana, inauguración del género chico, por secciones.

ESLAVA.—(Compañía titular de revistas).—6,30 y 10,30, Las faldas (por Gloria Guzmán y Pepita Huerta).

CERVANTES.— (Compañía Laura Pinillos-Lino Rodríguez).—6,30 y 10.30, Socorro en Sierra Morena.

MARAVILLAS.—6,45 y 10.30, Las mujeres bonitas (exitazo).

FUENCARRAL.—6,30 y 10,30, La noche de las kurdas.

PAVON. — (Compañía revistas Celia Gámez).—6,30 (festividad de San Isidro) y 10,45, Las de Villadiego. (¡Exito extraordinario!)

ROMEA.—A las 7 y 11, ¡Gol!

CIRCO DE PRICE.—6,30, grandiosa función de circo y la formidable orquesta Roland Dorray et ses cadetes. Formidable espectáculo.— 10,30, grandiosa función de circo y el gran espectáculo orquesta Roland Dorray et ses cadetes. (Exito de locura.)

ASTORIA.— (Teléfono 12.889).—A las 6,30 y 10,30, Topazes.

CINE DE LA OPERA.—(Teléfono 14.836).—6,30 y 10,30, Casa correccional (estreno).

CINE DE LA PRENSA.—(Teléfono 19.900).—6,30 y 10,30, Atlántida.

MONUMENTAL CINEMA.— (Teléfono 71.214).—6,30 y 10,30, Dos corazones y un latido.

AVENIDA.—A las 6,30 y 10,30, La última acusación (por J. Barrymore. (Radio Pictures.), (Complementos por Charlot.) Mañana martes, Okay América (la secuestrada).

PALACIO DE LA MUSICA. — 4,15, 6,45 y 10,45, Manos culpables, Salvad a las mujeres (Laurel-Hardy).

CINEMA GOYA. — 4,15, 6,45 y 10,45, Hombres sin miedo.

CINEMA ARGUELLES. — 4,15, 6,45 y 10.45, ¿Quién es el criminal?

CINE DOS DE MAYO.—4,15, 6,45 y 10,45, Por la libertad.

CALLAO.—6,45 y 10,45, El doctor X. (Fay Wray).—12,30 de la mañana, 4,15, 5,30 y 9 noche, en secciones especiales, no aptas para todos los públicos, Desnudismo, un verdadero canto a la madre naturaleza. (Butacas, 2,50.)

SAN MIGUEL.—4,30, 6,30 y 10,30, No quiero saber quién eres (Gustav Frohlich y Liana Haid).

CINEMA ESPAÑA.—4,30, 6,30 y 10,15, Los que danzan (Antonio Moreno).

BARCELO.—6,45, 10,45, Un testamento original (comedia musical alemana, con nuevos y desbordantes trucos).

FIGARO.— (Teléfono 93.741). — 6,45 y 10,45, Tras la máscara (por Jack Holt y Boris Karloff, estreno).

PROGRESO.—A las 6,30 y 10,30, El amante improvisado (por el popularísimo Pamplinas, que mantiene en constante hilaridad al público). Mañana martes, Nagana (más temible que las fieras de la selva).

TIVOLI.—A las 6,30 y 10,30, El hombre y el monstruo (hablada en español).

METROPOLITANO.—(Lunes, precios extrapopulares). — 4, 6,30 y 10,30, programa del domingo.

LATINA.—(Cine sonoro).—6,15 y 10,15, Amame esta noche (genial creación de Maurice Chevalier y Jeanette Mac Donald) y otras.

Jueves, Buenos días (sketch, cantado y hablado en castellano, por Imperio Argentina), La Rusia de ayer y de hoy (interesantísima), El embrujo de Sevilla (hablada en castellano, por María Ladrón de Guevara, Rivelles y González Marín).

SAN CARLOS.—(Teléfono 72.827) —A las 6,45 y 10,30, (estreno, Primavera en otoño (por Catalina Bárcena, en español).

CINEMA BILBAO. — (Teléfono 30.796).—A las 4,15, 6.30 y 10,30, El hombre que se reía del amor (por María Ladrón de Guevara y Rafael Rivelles).

CINEMA EUROPA.—A las 6,45 y 10,30, Hay que casarlos (por Charles Farrell y Janet Gaynor).

PARDIÑAS.— (Populares; butaca, 0,75).—6,30 y 10,30, el mismo programa del domingo.

CINE ELCANO (Sebastián Elcana, esquina Obregón).—(Teléfono 77.216).—Hoy, lunes fémina; localidades de señora, desde 0,30).—4, 6,30 y 10,30 programa del domingo.

CINE TOLEDO (frente a Fuentecilla).—A las 6,30 y 10,30, La escuadrilla deshecha (por Richard Dix).

CINE PADILLA (Padilla, 40; teléfono 53.032).—6,30 y 10,30, Sangre joven (por Spencer Traby y Doris Kenyon).

FRONTON JAI ALAI (Alfonso XI; teléfono 16.606).—A las 4,30 tarde (especial). Grandiosos partidos. Primero, a pala, Mina e Iturain contra Ucín y Berolegui.—Segundo, a remonte, hermanos Gallarta contra Azurmendi y Begoñés. Se dará un tercero.

APUNTES MADRILEÑOS

La isidra

Imprenta de LA LIBERTAD
Madera, 8

Ministerio de Educación, Cultura y Deporte 2012

Riñones Débiles

¿Se siente Vd. muy viejo y abatido cuando debe estar rebosando de la vitalidad? ¿Padece Vd. de dolor de espalda, reumatismo o desarreglo de la vejiga? Vd. es víctima de una enfermedad de los riñones. Empiece en seguida un tratamiento con las Píldoras De Witt, el remedio que recomiendan miles de individuos. Compre hoy mismo un frasco y tómelas regularmente. Ahuyentan el dolor y producen nueva fuerza y vitalidad.

PILDORAS DE WITT

PARA LOS RIÑONES Y LA VEJIGA

CREDIT LYONNAIS

AGENCIA DE MADRID

Habiéndose extraviado el resguardo de depósito serie E, número 24.426, de pesetas nominales 59.000, Amortizable 5 por 100 1927, con impuesto, expedido el 17 de Junio de 1927, se anuncia al público para que puedan hacerse las reclamaciones correspondientes por quien se crea con derecho a reclamar dentro del plazo de un mes, a contar desde la fecha de la publicación del presente anuncio en la «Gaceta de Madrid», pues transcurrido dicho plazo, este establecimiento expedirá duplicado del resguardo, anulando el primitivo y quedando exento de toda responsabilidad.

Madrid, 11 de Mayo de 1933.—El secretario, **José Avello.**

TODA CLASE DE PUBLICIDAD

Cortés. Valverde, 8

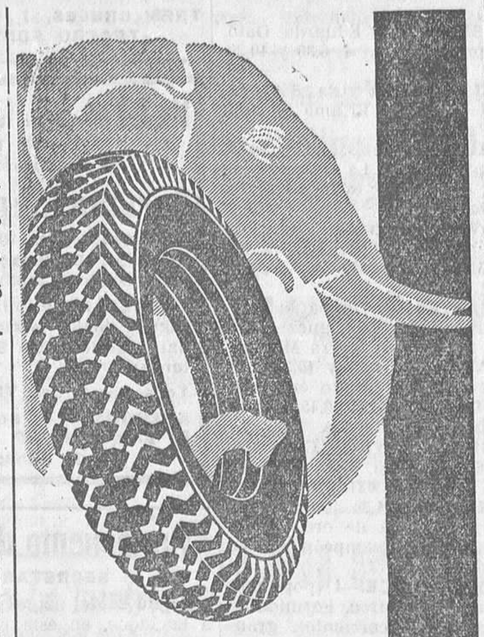

EL GIGANTE

Englebert

ES UN NEUMATICO PODEROSO

Madrid Barcelona Málaga

NO COMPRAR NI VENDER **LIBROS**

sin ver precios de GARCIA RICO Y COMPAÑIA, DESENGAÑO, 29. Apartado 578. Teléfono 16.821. Oferta especial de 1933. GRATIS

CHINCHES

NO QUEDA UNA CON INSECTICIDA LIQUIDO «EL RAYO». BOTES, A 1,25, 2,50 Y 5 PESETAS. DROGUERIAS Y HORTALEZA, 10. TEL.º 13.084.

PUBLICIDAD Alor

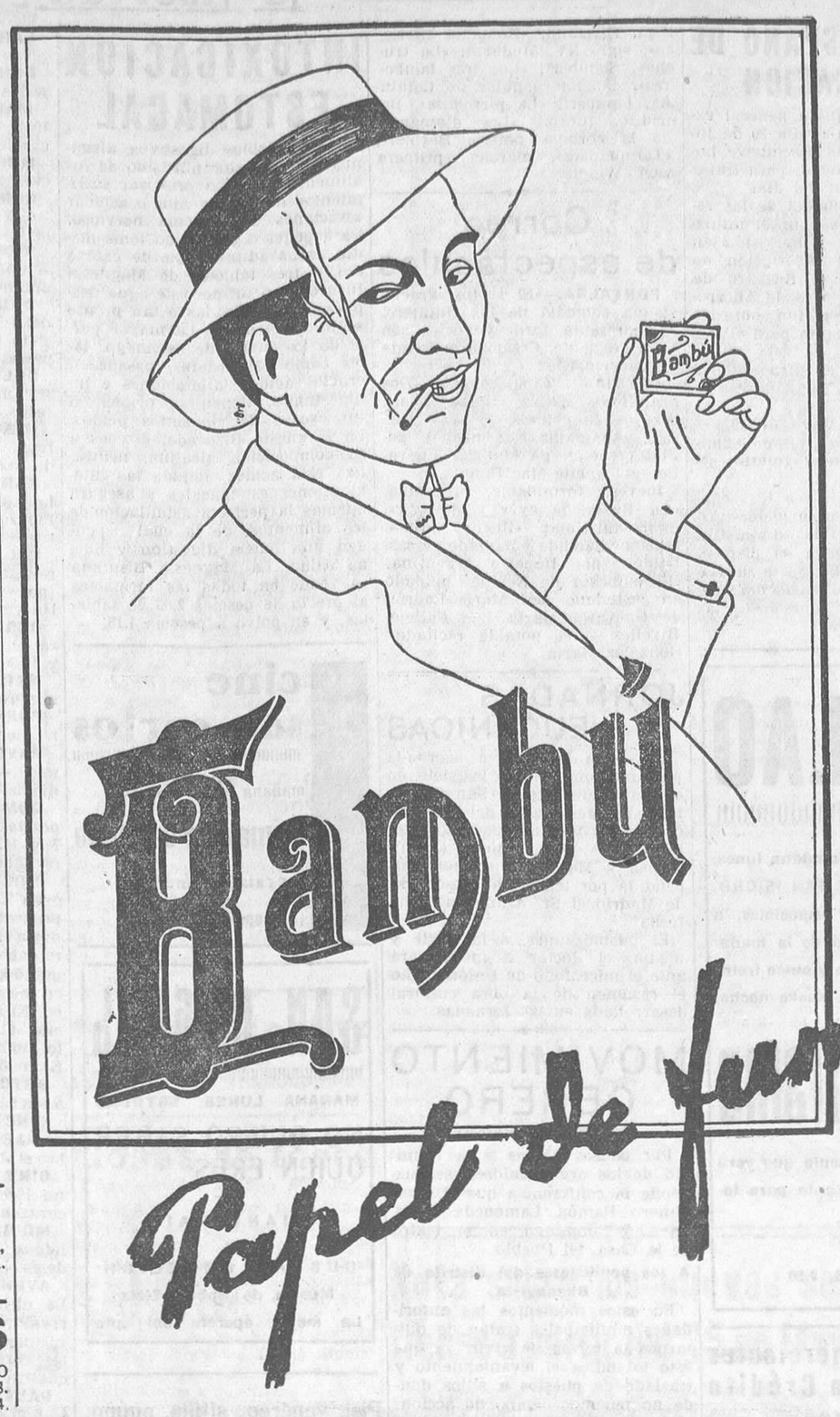

BLENORRAGIAS

Inyección Cubas, 3,50 pesetas. Farmacias. Depósito: Juan Martín.

PRESERVATIVOS

La Discreta, Salud, 6. Catálogo sin enviar sello.

GOMAS HIGIENICAS

La Inglesa, Montera, 35 (Pasaje, 6). Pidan catálogo. Envío a provincias.

Las canas

recobran su color primitivo, castaño o negro, con el agua vegetal LA UNIVERSAL. Depósito, perfumería MORENO. Mayor, 25

EL MEJOR PARA LAVAR

MABOE

(BOTES VERDES)

EXIGIDLO AL COMPRAR

PARA EL CABELLO

LA LOCION

ROM

NO TIENE RIVAL

Anuncios clasificados por secciones. Cada palabra, VEINTE CENTIMOS

ALMONEDAS

Muebles baratísimos, muchísimos mitad precios. Estrella, 10.

Muchos muebles baratísimos. Marqués Leganés, 5, esquina Ancha.

Liquidación por renovación toda clase muebles, baratísimos; alcobas, comedores desde 400. Luchana, 33.

Armario dos lunas, mesilla, cama matrimonio y lavabo, 200 pesetas; comedor de ocho piezas, 98 pesetas; camas doradas, 60 pesetas. Corredera Baja, 49.

Cama, colchón, almohada, 50; camas doradas, alcobas, comedores, sillerías, varios estilos. Infinidad de muebles.—Luna, 13.

Grandes rebajas en Mayo. Liquidamos ¡¡lujoso comedor, aparador, trinchero, mesa, seis sillas, 325!! ¡¡Estupendo comedor jacobino, 450!! Santa Engracia, 65. Losmozos.

Novios!! Alcoba, armario dos lunas, cama dorada, dos mesillas, 350; alcoba jacobino, 450. Santa Engracia, 65. Losmozos.

Para mayor facilidad del público, tenemos establecidos quioscos, donde se admiten estos anuncios: glorieta de Ruiz Jiménez (Cuatro Caminos), plaza de Pontejos, Alcalá (frente a Apolo) y Alcalá (frente al Banco Español del Río de la Plata).

ALQUILERES

Hace falta nave espaciosa o local apropiado para industria de curtidos, agua abundante, Vallecas, Carabanchel, Tetuán, etc. Ofertas por escrito a Francisco Gabarrán, Mayor, 29 moderno.

Gran local para tienda o almacén próximo Barquillo. Belén, 20.

Exteriores bien decorados, baño, veinticuatro duros. Paseo Florida, 43.

Exterior amplio, veintidós duros. — Doctor Fourquet, 19.

Deseamos tomar en alquiler nave-almacén de gran capacidad, próximo a estación Peñuelas. Ofertas al apartado número 981.

Quince duros precioso, cuatro balcones; 18, enorme, gas. Cartagena, 7 y 27 (Metro Becerra y Diego León).

Exteriores, seis piezas, 60 pesetas. Fundadores, 2.

Alquilo tienda dos huecos, económica. Jesús y María, 21.

Carnet, conducción, automoto, mecánica, taller, reglamento, 100 pesetas. Paseo Marqués Zafra, 18.

Enseñamos conducir automóviles, motocicletas, carnet, todo 100 pesetas. Arenal, 23.

Neumáticos ocasión, 3.000 cubiertas a elegir todas medidas. Malasaña, 24.

Cartilla de Automóviles», Arias y Otero, segunda edición (funcionamiento, manejo, averías...), 1933.

Para los anuncios de esta sección dirigirse a Valverde, 8. Cortés.

DEMANDAS

Se ofrece asistenta joven. Razón: Antonio Méndez, núm. 3 (Puente Vallecas). Teléfono 72.657.

OFERTAS

Bordadoras sepan marcar fino necesito. Trafalgar, 5, tercero.

Quiere ser artista de cine? Escriba a «Sepac», plaza Cataluña, 3, Barcelona, recibirá instrucciones.

Falta nodriza, 30 duros. Doy niño criar, 15. Cabestreros, 5.

Falta aprendiza ropa blanca. Santa Feliciana, 4, segundo.

Partos. Estefanía Raso, consulta reservada. — Mayor, 40.

CONSULTAS MEDICAS

Médico, secretas, consulta mañana, tarde. — Fuencarral, 75.

Matriz, reconocimiento embarazadas, menstruación. Consulta doctor Hernández. Duque Alba, 10. Diez-una, tres-siete.

Alvarez Gutiérrez. Consulta vías urinarias, venéreas, sífilis, blenorragia, estrecheces. Preciados, 9. Diez-una, siete-nueve.

Curaciones prontas, alivio inmediato. Venéreo, sífilis, purgaciones, debilidad, impotencia, espermatorrea. Clínica Duque Alba, 10. Diez-una, tres-nueve. Provincias, correspondencia.

ENSEÑANZAS

Empleado se ofrece una o dos horas para dar clases a domicilio, primera enseñanza, preparación ingreso en Instituto, etc., etc. Travesía de San Lorenzo, número 13, principal, letra C, o en esta Administración. D. Agustín.

Para los anuncios de esta sección dirigirse a Valverde, 8. Cortés.

Pastillas Banch. Higiene íntima, 2 pesetas cajita.

Neuralgias, jaquecas desaparecen con los sellos Calmez.

Sudor, dureza callos, tac., pies, polvos Levis. Buenas droguerías.

Bromo ferro hemostil, el mejor antineurasténico fortificante del sistema nervioso y reconstituyente de las células empobrecidas.

HUESPEDES

Habitación económica.—Cruz Verde, 20, segundo derecha.

PELUQUERIAS

Casa Gil. Permanente completa, puntas indesrizables, ocho pesetas. Preciados, 23. Teléfono 93.029.

SASTRERIAS

Sastrería fina. Cortador Manuel Matamoros.—Ocho mensualidades. Reina, 5.

SASTRES

Sastrería Casa Bajo, trajes plazos, contado.—Magdalena, 1.

Sombreros. Valverde, 3. Reformo, limpio, tiño.

Guardamuebles, el más importante y económico. Fuencarral, 9 moderno. Polo.

Reparaciones, accesorios para toda clase de máquina de escribir, calculadora, copias, clases de mecanografía, abonos de limpieza. Otto Herzog.—Andrés Mellado, 32. Teléfono 35.643.

Por ausencia vendo gallinas castellanas (Leghorn), en plena puesta, con gallos reproductores, raza garantizada. Razón: Inchausti. Ramón Franco, 28 (Getafe).

La loción Ron para el cabello no tiene rival.

Conservas y salazones de pescados anchoas, etcétera, marca Garaya. — Pídanse en ultramarinos.

Calvos. ¡Gran invento! Usad el prodigioso regenerador Universal, volveréis a tener pelo. Droguerías y perfumerías de importancia.

VENTAS

Desea usted adquirir camas y muebles de bronce? Diríjase a la mejor fábrica que existe. María Teresa, 6 (Guindalera). Teléfono 51.287.

Trajes usados caballero, seminuevos; americanas, pantalones sueltos, gabanes, fraques, smokings, inmenso surtido, vendo económicamente. Núñez Balboa, 9, bajo izquierda.

Zapateros, 4,50 kilo suela. Cava Baja, 53.

Ocasión. Doscientos sillones mimbre, terraza, enseres bares. Relatores, 22.

Derribo. Vendo inmejorable carpintería, teja, baldosín mosaico, estufa jardín, escalera semi-nueva dos pisos, otros materiales. López Hoyos, 29.

Vendo calefacción completa, dieciséis radiadores, verja jardín. López Hoyos, 29.

Linoleum, persianas, gran saldo, enormes rebajas. Fuencarral, 9 moderno. Polo.

Persianas. Enorme liquidación, presupuestos gratis. Santa Engracia, 61. Teléfono 40.976.

Relojes, venta y composturas, precios muy baratos, garantía verdad un año. Antigua relojería. Enrique García Alvarez, 2 y 4, esquina Postas.

Para preparar un AGUA ALCALINA DIGESTIVA emplead la **SAL VICHY-ETAT**

VICHY ETAT

Interior ventilado, económico. Jesús y María, 21.

Exterior, seis habitaciones, con sol. Jesús y María, 21.

Por una cantidad muy modesta puede usted anunciar en LA LIBERTAD y conseguirá lo que pretende.

AUTOMOVILES

Enseñanza conducción automóviles, motocicletas, reglamento, mecánica, 50 pesetas. Escuela Automovilista. Niceto Alcalá Zamora, 56.

LA LIBERTAD se lee por todas las clases sociales, y, por tanto, la propaganda que de cualquier producto en ella se hace es la más eficaz.

CASAS Y SOLARES

Se vende solar, cercado de fábrica, con agua. Razón: avenida de la Libertad, 100 (Chamartín de la Rosa).

Para los anuncios de esta sección dirigirse a Valverde, 8. Cortés.

COLOCACIONES

Demandas y Ofertas

Diez cts. palabra

Asociaríame representante aportando buenas casas. Rafael Gómez. Juan Duque, 12.

COMADRONAS MANICURAS

Reconocimiento médico gratuito embarazo, faltas menstruación. Hortaleza, 61.

Ex profesora Maternidad. Consultas reservadas. Plaza Lavapiés, 4. Teléfono 70.603.

Partos. Luisa Veira, profesora. Consulta. Plaza Progreso, 10.

Estos anuncios son muy leídos por el público femenino, que siempre ha representado entre nuestros lectores un núcleo muy importante.

Reconocimiento gratuito embarazo, faltas menstruación, matriz. Hortaleza, 61.

Impotencia. El hombre siempre joven. No curándose devuélvense honorarios. Antón Martín, 40. Clínica.

Antiguo consultorio doctor París, Romanones, 2. Piel, sífilis, impotencia, blenorragia, complicaciones de la misma. Tratamientos modernos hasta completa curación. Matriz, embarazo. Correspondencia reservada.

El obrero, el modesto empleado, etc., que no puede satisfacer una cantidad crecida por una consulta médica se orientan por este consultorio económico nuestro, que si usted utiliza le proporcionará una gran clientela.

Los anuncios de esta sección son eficacísimos, pues llegan al público que a usted le interesa: a la juventud que estudia y se instruye, que lee nuestro periódico por las firmas que en él colaboran.

DENTISTAS

Dentista, Cristóbal. Plaza Progreso, 16. Teléfono 90.603.

ESPECIFICOS

Tónico nervioso y reconstituyente Fongué. Venta Centros específicos.

Purgante Mabú inofensivo y muy agradable al paladar. No irrita el intestino. Farmacia.

Tanto para ofrecer alojamiento como para solicitarlo, debe usted utilizar esta sección, rápidamente y por un precio muy económico le proporcionará lo que desea.

NODRIZAS

Faltan nodrizas y sirvientas, muchísimas, colocaciones rápidas. — Palma, 7. Agencia.

OPTICA Y OCULISTAS

Graduación vista gratis, técnico especializado. San Bernardo, 2.

Para los anuncios de esta sección dirigirse a Valverde, 8. Cortés.

TINTES DOMESTICOS

Señoras! Para teñir en casa con éxito y comodidad usad solamente los tintes domesticos Wiki. Surtido de treinta colores. De venta en droguerías; 80 céntimos sobre. Para quitar manchas usad Totil.

TRASPASOS

Traspaso taberna y solar económico. Frente Depósito judicial.

VARIOS

Bailes academia completamente decente.—Infórmense plaza del Carmen, 1.

El mejor jabón para prendas delicadas es el Borisa. Principales droguerías y perfumerías.

Conoce usted la nueva marca de azul para la ropa Willy? Es la mejor y más económica.

Relojes y cronómetros «Noncsu», económicos y de duración garantizada.

H. U. M. O., prodigiosa creación de laboratorio que ha de producir una verdadera revolución industrial. Indispensable en fábricas y talleres. — Agente mecánico insuperable. Usines, laboratoires Seinet-et-Oise (Francia).

Pita, pintura esmaltada para muebles. La mejor 1,25 bote pequeño.—Venta: droguerías importantes.

Ministerio de Educación, Cultura y Deporte 2012