AÑO XVI MADRID NUM. 4.338

SUSCRIPCIONES

Madrid, un mes .... 2,50 ptas.
Provincias, trimestre 9,00 »

25 EJEMPLARES 1,75 PESETAS

LA LIBERTAD señala a sus lectores y anunciantes : : que es el periódico de más grandes tiradas : :

La Libertad

DOMINGO 11 DE FEBRERO DE 1934

Toda la correspondencia debe dirigirse al Director
Apartado de Correos 981

Casa de LA LIBERTAD { Redacción: MADERA, 8 / Administración: SAN ROQUE, 7

Número suelto, 10 céntimos

BIBLIOTECA MUNICIPAL - MADRID

ACTUALIDAD POLITICA

LA RESPONSABILIDAD DEL PODER

Cuando la otra tarde escuchaba yo en el Congreso las elocuentes palabras de Indalecio Prieto recordando a D. Alejandro Lerroux aquellas frases suyas tan repetidas sobre el Registro de la Propiedad y sobre el hábito de las novicias, acudían a mi memoria los casos de tantos grandes hombres que, habiendo sido revolucionarios y demagogos en su juventud, se han hecho gubernamentales en cuanto han sentido sobre sus hombros el peso abrumador de las responsabilidades del Poder.

Cánovas fué revolucionario en 1854, cuando redactó, en unión de D. Angel Fernández de los Ríos, el célebre manifiesto de Manzanares, y fué, sin embargo, el hombre de gobierno que restauró la monarquía, aunque procuró siempre diferenciarla del régimen que había derribado la revolución de 1868. Sagasta fué revolucionario en 1866; estuvo condenado a muerte como consecuencia de los sangrientos sucesos del cuartel de San Gil; tomó parte activa en la revolución del 68, y fué después el hombre de gobierno que estableció la monarquía democrática en el célebre Parlamento largo desde 1886 a 1890.

Don Antonio Maura, sin ser precisamente revolucionario, fué siempre de ideas liberales; votó como diputado de la mayoría la ley del Jurado y la ley del Sufragio universal, presidió la Comisión dictaminadora de la ley del Jurado, defendió como ministro de Ultramar en 1893 reformas administrativas en sentido democrático y descentralizador, y en las Cortes de 1907 fué jefe indiscutible del partido conservador y caudillo indiscutido de las derechas.

El mismo Indalecio Prieto, revolucionario en las Cortes de la monarquía y demagogo en los mítines de propaganda electoral, no parecía ser el mismo hombre cuando ocupaba el banco azul como ministro de Obras públicas y defendía la permanencia del servicio público contra todo conato de huelga revolucionaria. Para recordar yo una posición más firme y más resuelta en defensa del Poder público contra toda desobediencia y toda rebeldía tenía que rememorar la resuelta actitud de D. José Canalejas, que después de haber sido en su juventud republicano y figurar luego en la extrema izquierda de la monarquía, defendió el orden social en las Cortes de 1910 y murió asesinado por un anarquista. Ya lo dijo Briand, que empezó también de demagogo y acabó en hombre de gobierno, cuando dirigiéndose a quienes le recordaban su pasado revolucionario contestó con entera tranquilidad: «Es que ahora estoy al otro lado de la barricada.»

Precisamente por haber sido Lerroux revolucionario tiene más motivos para saber lo que son revoluciones y mayor autoridad para reprimirlas. Porque si es legítima la rebeldía contra un régimen arbitrario que cohibe la expresión del pensamiento y hace imposible toda reforma jurídica, es absolutamente condenable todo intento sedicioso cuando se trata de un régimen republicano en que todo poder viene del pueblo, en que todos los poderes están sometidos a la soberanía de la ley y en que hasta las mismas Cortes tienen limitada su soberanía por los cauces de la Constitución, y si se salen de ella al legislar ven sus leyes revocadas por el Tribunal de Garantías constitucionales.

Por todos estos antecedentes se explica que, a pesar de la elocuencia indiscutible de Indalecio Prieto, sus acusaciones contra Lerroux resbalasen por el hemiciclo entre la indiferencia de la Cámara.

Mi primer maestro en anticatalanismo lo fué un hermano de mi madre, D. Pablo Villanova y Perena, que vivía en Barcelona hace treinta años. Coronel retirado de Infantería, era hombre de ideas liberales y había militado a las órdenes del general D. Ignacio María del Castillo en el célebre sitio de Bilbao. Espíritu demócrata y profundamente español, era admirador de Lerroux cuando éste representaba en Barcelona el espíritu españolista contra la política de la Lliga (esto no era obstáculo para que me llevase todas las noches al teatro Romea a ver actuar las compañías catalanas y comentase con indignación la indiferencia con que la plutocracia barcelonesa dejaba languidecer el teatro catalán). Mi pobre madre, que era muy piadosa, recuerdo que recriminaba un día a su hermano porque votaba a Lerroux en aquellos días en que pronunciaba los inflamados discursos que la otra tarde recordaba Indalecio Prieto.

—Yo voto a Lerroux—replicaba mi tío—porque representa lo contrario de la Lliga regionalista. Conozco a los unos y a los otros, y estoy seguro de que Lerroux, como todos los revolucionarios, templará sus radicalismos en cuanto se vea en la necesidad de gobernar. En cambio, los regionalistas cada vez extremarán su espíritu antiespañol hasta llegar al separatismo.

Aquel viejo soldado liberal y demócrata hablaba como un libro; Lerroux ha llegado a ser un hombre de gobierno. A D. Francisco Cambó, según ha declarado repetidamente, el Estatuto catalán le parece todavía poco.

ANTONIO ROYO VILLANOVA

ANTENA

Carnavalina

La ridícula trompeta
del Carnaval ha sonado
desapacible, indiscreta,
y ¡tan triste!... Fatigado,
Pierrot marcha sin careta.

Va en busca de Colombina,
la divina, la traidora,
la que ríe cuando él llora...,
soñando en la golosina
de su boca tentadora.

En la plástica poesía
de su hermosura, que exalta
un mohín de picardía,
con la gracia de una falta
femenil de ortografía.

Y, a través del vago ritmo
de aquel cuerpo tentador,
él persigue, ¡soñador!,
el obscuro logaritmo
imposible del amor.

Mas sólo escucha el reír
de la amada, loca y bella.
Y, tras de la risa aquella,
él, sintiéndose morir,
ríe también como ella.

Y—el rostro lleno de harina—
grita aún el sin fortuna:
«¡Colombina! ¡Colombina!»
Y su alma se va a la Luna
como una carnavalina.

MANUEL MACHADO

Máscaras clásicas
(Dibujo de Sáenz de Tejada.)

Avello. Le recibieron el jefe superior de las fuerzas militares, general Gómez Morato; el jefe de la circunscripción, general Benito; las autoridades civiles, Comisiones de los Cuerpos de la guarnición y representaciones de las entidades. Le rindió honores una compañía de Regulares de Ceuta.

Después de saludar a las autoridades que le esperaban, el alto comisario siguió el viaje a Tetuán.

Estalla una bomba en el domicilio de un alcalde

Valencia, 10.—En el cercano pueblo de Alcafer fué arrojada una bomba de gran potencia contra el domicilio del alcalde. Tan grande fué la explosión, que saltaron las rejas y ventanas, quedando destruído el dormitorio de la planta baja.

El matrimonio, temeroso de un atentado, dormía desde hace unos días en el piso principal.

Según informes de la Policía, parece guarda relación el atentado con la substanciación del proceso incoado a raíz de la explosión y destrucción del depósito de bombas de Alfafar durante el último intento revolucionario.

Muerte del comandante militar de Gerona

Gerona, 10.—Ha fallecido el general de la primera brigada mixta de montaña, D. Luis Eugenio de la Torre Latour, comandante militar de esta plaza.

CONSEJO DE GUERRA

Contra los atracadores del ex conde de Ruidoms

Zaragoza, 10.—Como se recordará, hace algún tiempo fué asaltado cerca de Madrid un automóvil ocupado por el conde de Ruidoms y su familia. Los atracadores, que eran cinco, huyeron en una camioneta, y cerca de Guadalajara se refugiaron en una venta, la dueña de la cual los denunció a la Guardia civil, que acudió y entabló un tiroteo con los malhechores.

Dos de éstos perecieron en la refriega, así como también un guardia. Los otros tres pistoleros quedaron detenidos.

Esta mañana, a las diez, en la Sala de Justicia del castillo de la Aljafería, comenzó a verse el Consejo de guerra, presidido por el teniente coronel de Artillería señor Lloréns.

Se asegura particularmente que el fiscal ha pedido la pena de muerte para los tres procesados.

LA ACTUALIDAD

La fiebre de París

Las calles parisienses han vuelto a ser teatro de la lucha social, en su forma más aguda. Las calles aristocráticas, lugar de reunión de las mayores suntuosidades del Mundo, se han visto cubiertas de manifestantes y han sentido correr la sangre sobre su pavimento, hecho a las mejores marcas de automóviles. El gran París burgués y cosmopolita se ha conmovido, conmoviendo al Mundo hasta las entrañas. El gran París, inconmovible, ha sufrido la sacudida precursora de sus grandes y magníficas fiebres. Y el Mundo ha quedado expectante, siguiendo el pulso de la «ciudad de la luz» y tratando de tranquilizarse con un diagnóstico falso. Inútilmente. Los síntomas podrán parecer equívocos a las miradas poco expertas. Los conocedores que han seguido atentamente la gestación de la enfermedad, saben a qué atenerse. Por eso aguardan con enorme ansiedad las precisas indicaciones del termómetro. No obstante, confían poco en una mejoría aparente. Saben dónde radica el foco infeccioso y lo que costará extirparlo. Las grandes y magníficas fiebres de París son contagiosas.

¿Cuál es actualmente la causa de esta conmoción que las Agencias han transmitido nerviosamente, incoherentemente, en los primeros momentos? Una causa económica.

Los funcionarios franceses, cuya vida transcurre de manera precaria, veían reducidas aún más sus escasas pagas. Los ex combatientes sufrían también una disminución en sus pensiones. El ciudadano y el patriota debían sacrificarse en beneficio de los presupuestos del Estado, peligrosísimamente desnivelados, gracias, entre otras causas, a la partida de «defensa nacional», que absorbe por sí sola una desproporcionada cantidad del Erario público. El ciudadano, de abnegación bien probada, no llegaba a comprender por qué a cambio de destruir su vida y la de los suyos en un momento dado, se le disminuían unos ingresos que no alcanzaban ya a cubrir sus necesidades. Y el patriota no lograba explicarse por qué en nombre de la guerra futura se desatendía a las víctimas de la pasada.

En estas circunstancias, los ciudadanos y los patriotas, el proletariado y los pequeños propietarios, conocen el «caso» Staviski y van descubriendo sus ramificaciones, que se extienden sobre todo el Cuerpo de la Administración pública. Las responsabilidades se amplían a diario y los complicados aumentan sin cesar. La indignación contenida comienza a exteriorizarse y se inician las protestas de millares de seres que se ven expoliados por los dos flancos de sus ingresos y sus pequeños ahorros. Esa fuerza que aun no sabe hacia dónde dirigirse se pone en movimiento. Esa indignación que ha brotado enérgicamente estimula a los seres pasivos a la acción en defensa de sus derechos. Y una masa no combativa, una clase de instinto adormecido, siente que la necesidad la impulsa y la espolea hacia la realización de un programa en el que se consignen sus reivindicaciones.

Las calles de París se estremecen, las llamas alumbran el ministerio de Marina, los manifestantes tratan de asaltar el Parlamento. Las fuerzas de Orden público son impotentes para contener a la multitud excitada. Las tropas están en la calle. Los manifestantes no sólo resisten, atacan. La sangre corre. Los muertos son muchos y los heridos se cuentan por centenares.

La fiebre altera el pulso de París. Y las Agencias informan confusamente al Mundo anhelante.

Un grupo interesado en beneficiarse con el movimiento hace que lo secunda, para apoderarse de su dirección. Agitando como bandera la corrupción de la democracia parlamentaria, reflejada en el «caso» Staviski, este grupo trata de sacar partido de la lucha desorientando a la opinión. Pero la opinión advierte instantáneamente la maniobra de dichos elementos, que poseen un historial en el que se registran todas las corrupciones. Incluso la del «caso» Staviski.

Quedan, por tanto, en esta lucha, al lado de las clases medias empobrecidas, los trabajadores, eternos explotados, ofreciendo el inestimable ejemplo de su solidaridad. Y del otro lado, la «staviscracia», en la que se confunden, con los complicados «oficiales», los alborotadores de la extrema derecha, a pesar de haber querido «coincidir» en la calle con los extremistas opuestos, durante la fiebre de París.

ROSARIO DEL OLMO

La Guardia civil persigue al bandido "Pasos Largos"

Málaga, 10.—La Guardia civil de Ronda, auxiliada por la de los puestos de El Burgo, Cerrato, Cuevas del Becerro y Estepona, realiza activas gestiones por el campo para averiguar el paradero de Juan Mingoya Gallardo, conocido por el apodo de «Pasos Largos».

Se conocen perfectamente sus últimas andanzas. Primero substrajo una escopeta de fuego central, una caja de municiones y una manta en el cortijo de Lifa, donde se le había dado albergue por el colono Francisco Abela Risco. Después estuvo en el cortijo del Chopo, y más tarde en el rancho de «el Pelele», donde pidió tabaco y se lo dieron.

Posteriormente se le vió en Ronda, donde compró municiones; pero a partir de entonces nadie ha vuelto a saber ninguna noticia del fugitivo.

«Pasos Largos» ha cumplido diversas condenas por robo, doble asesinato, agresión a la Guardia civil y tenencia ilícita de armas.

Aunque es gran conocedor de la sierra, como cuenta ya sesenta y tres años, se han aminorado sus fuerzas físicas y no está bien de la vista, la Guardia civil confía en que no será difícil alcanzarle.

Detención de extranjeros sospechosos

Cartagena, 10.—En la carretera de Mazarrón detuvo la Guardia civil a tres extranjeros jóvenes, autores de unos robos en la Metalúrgica de Mazarrón. Dos de los detenidos son austríacos y el tercero alemán. Les fué ocupado un fusil.

Han sido encarcelados y se sospecha que sean espías.

Hiere a su novia de una puñalada

Málaga, 10.—En el cortijo La Vaquería, término de Cauche, se presentó Fernando Tamayo Puertas, de veinticinco años, novio de Asunción Durán Martínez, de dieciocho años, hija de un obrero de aquella finca.

Propuso a la muchacha que se fugara con él, y como ella se negara, le dió una puñalada, hiriéndola de consideración.

Fernando huyó y trató de ahorcarse en su casa; pero sus familiares lo impidieron, y más tarde fué detenido por la Guardia civil.

El señor Rico Avello, en Marruecos

Ceuta, 10.—A las tres de la tarde, a bordo del cañonero «Dato», llegó el alto comisario, Sr. Rico

OBSERVACION, por Bluff

—Y el caso es que estas hicas tan provocativas, cuando se les quita la careta, suelen resultar una visión.

La subida de precio del pan

En varios pueblos de Vizcaya continúan los motines y saqueos

Bilbao, 10.—En las márgenes de la ría han vuelto a producirse hoy sucesos de la misma naturaleza de los registrados días pasados.

En Sestao, a las once de la mañana, a la llegada de un tranvía de mercancías, que se dirigía a Portugalete, un grupo de mujeres y niños obligó al conductor a parar, e inmediatamente se apoderaron de algunos sacos de mercancías.

Los asaltantes se llevaron también latas de mantequilla, chorizos, bacalao y otros géneros.

Acudió la Guardia civil y fuerzas de Vigilancia, que sólo pudieron recuperar un saco de azúcar.

El comercio, en vista de estos hechos, cerró sus puertas; pero poco después volvió a abrirlas a requerimiento de la autoridad.

Para evitar la repetición de estos incidentes, el gobernador ha adoptado un gran lujo de precauciones, no solamente en Sestao, sino en todos los pueblos de la zona fabril y minera y de la margen derecha de la ría.

En Portugalete, a mediodía, cuando en la plaza se celebraba con toda normalidad el mercado, un grupo de hombres y mujeres penetró en una tienda de comestibles enclavada en el número 24 de la calle de Coscojales, propiedad de D. Aureo Menduaque, asaltándola. Se llevaron alubias, garbanzos y otros géneros, muchos de los cuales desparramaron por las calles. Después del asalto se presentó la fuerza pública, huyendo los asaltantes. Los guardias detuvieron a un tal Francisco Fernández, que pareció significarse en estos sucesos.

En Santurce, sobre las diez de la mañana, y con ocasión de la llegada a la avenida Murrita de una camioneta de la Harino-Panadera, cargada de pan, unos mozalbetes hicieron parar al conductor de la misma, Luis García, a quien obligaron a apearse, llevándose el pan que había en la camioneta.

Los manifestantes, en número de unos 250, en su mayoría mujeres, algunos jornaleros y hasta chiquillos, se dirigieron seguidamente a la fábrica de pan que en dicha localidad poseen D. Gabriel Santiago y D. Antonio Oriarte, y obligaron a éstos a que pusieran el pan a la venta al precio anterior, o sea a 1,30 pesetas la pieza de dos kilos. Ante la actitud violenta de los manifestantes, los propietarios accedieron a sus pretensiones, y conseguido esto, los manifestantes se trasladaron al Ayuntamiento, donde una Comisión se entrevistó con el alcalde para interesar la libertad de José Blanco, detenido con motivo del asalto registrado días pasados al establecimiento de comestibles de D. Justo Lafuente. El alcalde recibió a los comisionados, manifestándoles que no estaba en sus atribuciones acceder a lo que se le pedía, ya que el referido José Blanco se halla detenido en Bilbao a disposición del gobernador.

De Guecho comunican que en la estación de Lamiaco, a la llegada del tren que tiene su salida de Bilbao a las nueve de la mañana, y hallándose en el andén un grupo, integrado por mujeres y jovenzuelos, tan pronto como paró el tren, abrieron las portezuelas, apoderándose de dos cestas de pan que iban consignadas a Las Arenas a los Sres. Quintero y Ojanguren. Con este motivo el tren salió de la estación de Lamiaco con algún retraso y los asaltantes abandonaron pacíficamente el lugar del suceso.

Hora y media después, y en el punto denominado Chopera, se presentaron en el establecimiento de D. Bautista Pérez, entrando en tromba y llevándose 70 piezas de a kilo, 10 de a dos kilos y al-

Ministerio de Educación, Cultura y Deporte 2012

gunos panecillos. Esta mercancía había sido llevada momentos antes por la camioneta de la panadería La Moderna, de Bilbao, propiedad de los Sres. Monasterio.

En la calle de Máximo Aguirre fué asaltada otra camioneta.

Esta noche se celebra una reunión de comerciantes y centros mercantiles para adoptar medidas en vista de los sucesos que vienen ocurriendo estos días, con perjuicio de agremiados del comercio de comestibles y de panadería.

El ramo de la Alimentación de Valencia también protesta

Valencia, 10.—El Sindicato Unico del ramo de la Alimentación de Valencia ha dirigido a los trabajadores un manifiesto en el que protesta contra el aumento en el precio del pan, y anuncia una campaña encaminada a conseguir de los cosumidores una actitud de enérgica solidaridad que decida a los Poderes públicos a no autorizar el aumento.

Aducen los obreros una serie de razonamientos para demostrar que no hay motivo que pueda obligar a los industriales a aumentar el precio de un artículo de primera necesidad. Después de un estudio entre los gastos y los ingresos que importa la fabricación de las distintas clases de pan, termina requiriendo a los grandes industriales panaderos, a los acaparadores de trigo y a los poderosos cerealistas para que rebatan las afirmaciones que consignan.

Relacionado con este asunto, el alcalde de Valencia, que se encuentra en Madrid, ha telegrafiado diciendo que el ministro de Agricultura le ha manifestado que hoy aparecerá una orden aclarando su decreto y concediendo al Ayuntamiento la facultad de intervenir en el problema del pan.

Gandhi pide sus joyas a las mujeres

Pero las indias se hacen las sucas

Bombay, 10.—Durante un gran mitin organizado por el partido nacionalista indio y dedicado especialmente a las mujeres, el líder Gandhi pronunció un discurso, en el que pidió a las mujeres que diesen sus joyas para sostener el movimiento nacionalista indio.

Las palabras de Gandhi no tuvieron el menor eco en la asistencia, que se dispersó poco después.

NOTICIAS

Iglesia española reformada.—Hoy domingo, a las once de la mañana y seis de la tarde, cultos públicos con predicación, en el templo de la calle de la Beneficencia.

*

CUPON DE LA UNION DE TRABAJADORES CIEGOS.—El número favorecido ayer ha sido el 402 (de Conde Duque, 44).

*

Exposición Bardasano. — Próximamente se efectuará en el salón de la Sociedad Española de Amigos del Arte, paseo de Recoletos, 20, la inauguración de la Exposición del joven pintor José Bardasano Baos.

Será la Exposición muy completa, pues el joven artista se propone exhibir rasgos de toda su capacidad, mostrando óleos, acuarelas, aguafuertes, dibujos, etc., etcétera.

Centro Espiritualista Español.—En este Centro, hoy domingo, a las seis y media de la tarde, dará una conferencia D. Luis Durán Hernando, versando sobre «Ciencias ocultas: Grecia».

La entrada será pública.

Casa de la Montaña.—En junta general ordinaria celebrada por esta Sociedad el día 4 del corriente, quedó constituída su Junta directiva de la siguiente forma:

Presidente, D. Vicente Pereda Revilla; vicepresidente primero, D. Eugenio de Escalante y de la Colina; idem segundo, D. Luis de Arce y Rueda; secretario-bibliotecario, D. Gonzalo Lavín del Noval; vicesecretario, D. Benito de Miguel Virtus; tesorero-contador, D. Francisco García Ruiz; vocales D. Roberto Cagigal Ortiz, D. Francisco Alvear y de la Colina, don César López Dóriga, D. José Vega Portilla y D. Felipe Bustamante.

Hermandad Espiritista Evolución.—Mañana lunes, a las siete y media de la tarde, en esta Hermandad (Malasaña, 16, entresuelo izquierda), el hermano presidente dará una conferencia que versará sobre un tema espírita.

La entrada es pública, advirtiéndose que quedará prohibida una vez empezado el acto.

La Junta de gobierno se reserva el derecho de admisión.

Centro Platón.—En la Sociedad de Estudios Psicológicos Centro Platón (calle del Barco, 32, bajo) dará hoy domingo, a las cinco de la tarde, una conferencia el señor D. Ramón Farré, titulada «Deducciones de mi experiencia en espiritismo». La entrada será pública.

Defensa de la Propiedad Urbana Española.—Hoy domingo, a las once de la mañana, tendrá lugar en el teatro de la Comedia de esta capital una asamblea magna organizada por esta Asociación, con representación de todas las filiales de provincias, para tratar de los problemas que afectan en este momento a la propiedad en general.

Ateneo Teosófico.—En este Ateneo Factor, 7, hoy, a las siete y media, D. Luis Durán dará una conferencia con el tema «¿Existe el mundo espiritista?».

PROTECCION A LOS ANIMALES Y PLANTAS

Una circular del gobernador de Madrid

La sensibilidad de los ciudadanos sólo puede intensificarse en los pueblos de superior cultura y de gran dinamismo ético; Inglaterra, Estados Unidos y la República Socialista de los Soviets son hoy los países donde mejor se practica la protección a los animales y el respeto a los árboles, lo cual demuestra que los sentimientos de piedad hacia los seres indefensos representa, independientemente de los regímenes políticos, algo así como un índice de su progreso social, lo mismo que un estado de conciencia del valor económico de los factores más importantes del patrimonio de la Humanidad.

Durante la primera República se constituyeron en España las primeras Sociedades protectoras de animales y plantas, y hoy constituye un deber para las autoridades y para los ciudadanos todos el fiel cumplimiento de la legislación protectora vigente.

Por tales razones, encarezco a todas las autoridades de la provincia dependientes de la mía que adopten con el mayor rigor las medidas oportunas para el mejor y más exacto cumplimiento de lo legislado, haciendo observar muy especialmente:

Primero. Que se establece, con carácter obligatorio, la protección a los animales y plantas en toda la provincia.

Segundo. Que en cumplimiento de lo dispuesto en los artículos 43 al 47 del decreto de 11 de Abril de 1928 y las órdenes de 23 de Junio, y 17 de Diciembre del mismo año, el decreto de 17 de Noviembre de 1931 y la orden circular de 4 de Febrero de 1932, todos los alcaldes tienen la obligación de constituir los Patronatos locales para la protección de animales y plantas, por lo cual, antes de que transcurran treinta días de la publicación de esta circular, me someterán la lista de vocales que hayan de formarlos, de acuerdo con las instrucciones que se dictan en la orden de 10 de Julio de 1928 («Gaceta» del 12).

Entre los vocales que tienen derecho a formar los Patronatos locales figuran un maestro o maestra nacional, el comandante del puesto de la Guardia civil, dos vecinos de la población, un farmacéutico y el delegado de la Federación Ibérica (si lo hay), y el alcalde será el presidente nato.

Tercero. Que las autoridades locales tengan muy en cuenta las sanciones que establece la orden de 31 de Julio de 1929 («Gaceta» del 6 de Agosto) contra quienes maltraten a los animales y causen daño a las plantas, y muy especialmente que está prohibida la circulación e introducción en las poblaciones de la caza de pájaros y la venta de ellos en bares y tabernas y demás establecimientos públicos; asimismo está prohibido llevar aguijones en las pértigas, y el uso y venta de ballestas y tiradores.

Cuarta. Que ha de aplicarse el máximo de las multas cuando los infractores sean volqueteros, obreros, empleados o contratistas de obras públicas, del Estado, Provincio o Municipio, quedando terminantemente prohibido amontonar piedras o materiales sobre árboles o verter en sus alcorques residuos de las construcciones o de los arreglos de carreteras y de la pavimentación.

Quinto. Que está terminantemente prohibido obligar a luchar entre sí a los animales o divertirse martirizándoles. Por lo que las autoridades no permitirán, bajo ningún concepto, las riñas o carreras de gallos, ni las capeas.

Los señores alcaldes darán la mayor publicidad a esta circular y organizarán actos públicos con el fin de divulgar los ideales humanitarios y culturales que representan el cumplimiento de cuanto antecede, insistiendo muy especialmente en propagar entre todos los vecinos de cada población que el arbolado no sólo produce frutos y maderas a sus propietarios, sino que esparcen oxígeno tan necesario para la vida de los seres humanos y regulan las lluvias y el cauce de los ríos; que sin árboles desaparece la tierra vegetal, donde fecundan los alimentos de la raza humana, y emigran los pájaros insectívoros, multiplicándose los insectos, disminuyendo las cosechas y sufren hambres más los pobres que los ricos.

Por eso los árboles no sólo pertenecen a los dueños de las tierras donde radican, sino que son de propiedad nacional, pues a todos los españoles reportan beneficios y todos tenemos la obligación de respetarlos.

Madrid, 10 de Febrero de 1934.—El gobernador civil, presidente del Patronato Provincial para la Protección de Animales y Plantas, *L. Benzo.*

Los partidos republicanos

Partido republicano radical de Carabanchel Bajo

Se convoca a todos los afiliados a junta general extraordinaria para hoy domingo, a las once de la mañana, en el domicilio social, paseo de Muñoz de Grandes, número 9 (carretera del Hospital Militar). Siendo importantísimos los asuntos a tratar, se ruega la puntual asistencia. En esta reunión se verificará la elección de cargos de la Juventud.

Partido republicano radical.—Grupo profesional de trabajadores (Sección de la Construcción)

Se convoca a todos los afiliados pertenecientes a esta Sección para el martes, día 13, a las siete de la tarde, en su domicilio social, Preciados, 1, piso tercero, a la asamblea que se celebrará para la renovación de vocal-delegado y suplente de la misma.

CAMARA DE COMERCIO

El servicio de los serenos

Con ocasión de ciertos proyectos municipales, la Cámara de Comercio hace poco tiempo tuvo la fortuna de actuar eficazmente hasta conseguir que no se desnaturalizaran el carácter de servidores directos y libres del comercio y los vecinos que tienen los serenos, y que, en consecuencia, fuese mantenida la vigente reglamentación de ese Cuerpo que responde al expresado concepto del servicio que prestan.

Fruto de su labor fué este acuerdo del excelentísimo Ayuntamiento, de 20 de Octubre último:

«Primero. Que dado el carácter especial del sereno madrileño —servidor dependiente gubernativo y agente de la autoridad, sin percibir sueldo ni jornal, retribuído voluntaria y graciosamente por los vecinos y comerciantes de su demarcación, nombrado por el Ayuntamiento, sin patrono determinado—, es imposible, legal y materialmente, obligarle a un descanso semanal que no puede afectarle, en modo alguno, que él rechaza y que sólo reclaman los que intentan cobrar un jornal fijo pagado por el sereno substituído.

Segundo. Que en su virtud, no es necesaria la modificación del reglamento solicitada por los suplentes de sereno en el supuesto de la aplicación del descanso semanal.

Tercero. Que tal modificación será necesario proponerla y habrá de estar subordinada al acuerdo que se tome, cuando el Ayuntamiento entienda que el sereno debe ser funcionario municipal, retribuído con fondos municipales, con arreglo a sueldo y categorías que habría de señalar previamente.»

Queriendo ahora dar nuevo testimonio del interés que merece el servicio de vigilancia nocturna que realizan los serenos, acordó un donativo de 5.000 pesetas para su Montepío.

El acto de su entrega se verificó con gran solemnidad ante el Pleno de la Cámara, haciendo uso de la palabra su presidente, Sr. Salgado, quien encomió como se merece el proceder de las sufridas clases de serenos.

El presidente de éstos, quien concurrió al acto acompañado de la Directiva de su Asociación, aceptó el homenaje, pronunciando sentidas frases de adhesión y de afecto al comercio madrileño, cuyos intereses salvaguardan y vigilan eficaz y atentamente.

Desvalorización de la moneda checoslovaca

Praga, 10. — El presidente del Consejo de ministros, Sr. Malypetr, ha pronunciado esta tarde un discurso, que ha sido radiado a todo el país, en el que ha anunciado que la moneda de Checoslovaquia, la corona, será desvalorizada «para fortalecerla, a fin de que pueda competis con las otras monedas en los mercados extranjeros».

Se tiene la impresión, de buena fuente, que la desvalorización será de 16,6 por 100.

Los líricos

La Virgen y el Niño

(De Alphonse Daudet.)

En el portal de Belén
la Virgen arrulla al Niño;
Jesús bulle entre las pajas,
la Virgen canta bajito...
Jesús no quiere dormirse;
la Virgen quiere dormirlo...

Más espabilado está
oyendo a su madre el chico,
y con ojos de tunante
la está mirando el muy pillo...
Jesús no quiere dormirse;
su madre quiere dormirlo...

«Duérmete, rey de los cielos;
duérmete, cordero mío;
es tarde, la luz se apaga
y debes estar rendido...»
Jesús no quiere dormirse;
su madre quiere dormirlo...

En el pesebre, Jesús
cada vez está más pícaro;
triste le dice su madre:
«Duérmete, nene, un poquito.»
Jesús no quiere dormirse;
la Virgen quiere dormirlo...

«Duérmete, Niño Jesús;
cierra, mi Dios, los ojitos,
y las palomas del sueño
harán en ellos su nido...»
Cantos y ruegos son vanos
y no consigue dormirlo...

Mirándole está la Virgen
con ojos entristecidos:
«Llorará entonces tu madre
si no te duermes, querido.»
Al ver que llora su madre,
Jesús cierra los ojitos...

VICENTE MEDINA

Necesidad de una política económica

Recibimos la siguiente nota:

«Ante los anuncios constantemente reiterados de revolución social, Unión Económica se cree en el deber de exteriorizar el pensamiento de las fuerzas que representa.

Ahora, como siempre, frente a cualquier subversión del orden, a cualquier intento de perturbación de la paz social, venga de donde viniere, estamos al lado del Poder público, representante de la Ley y del Derecho, que sólo por los medios legales puede ser desposeído de su representación. Y lo estamos ccon decisión plena, que no se reduce a la asistencia simpatizante en contemplación pasiva, sino que llega a la colaboración que se estime necesaria o útil.

Al Gobierno, a la sociedad, a la economía, conviene que no lleguen a producirse, sin embargo, esos estados de rebeldía, y para ello nada mejor que crear un ambiente en el que se emboten los estímulos de violencia. El medio de lograrlo es iniciar con apresuramiento la obra de restauración económica, esperada con igual ansiedad por el capital y el trabajo.

No es posible mantener en desocupación forzosa más de 600.000 obreros, consecuencia principalmente de la política socializante de un bienio. y para evitarlo no bastan paliativos de obras aisladas, ni subsididios que trasplanten el problema del paro al del déficit del presupuesto. Es preciso que las afirmaciones de la declaración ministerial del actual Gabinete y las del presidente del Poder legislativo al ocupar el primer sitial de la Cámara empiecen a plasmarse en la realidad.

Hay que afirmar vigorosamente el principio de autoridad para que las sanciones legales caigan sobre los que le ataquen; hay que mantener la paz social; hay que engendrar un ambiente de seguridad y confianza; pero con ser mucho todo esto, no debe ser sino el marco en el que se encuadre la revalorización económica del país. país.

Esperan con urgencia las soluciones del Gobierno el problema presupuestario, al que se enlaza el de la reorganización de la Administración pública; el ferroviario en su triple aspecto jurídico, económico y de coordinación con los demás transportes mecánicos; el de la reforma agraria para que la riqueza rústica se valorice; el de las comunicaciones marítimas; el de las obras públicas, armonizadas con un criterio de posibilidad económica y de continuidad en su ejecución; el de la política comercial; el de la liberación de trabas a las actividades económicas, capaces de reajustarse y florecer tan pronto como se las asegure libertad de iniciativa y confianza; el de armonizar la política social y la económica, y tantos otros que restauren la economía y saneen la Hacienda. Llevar esto a cabo buscando garantías de acierto y actuando con urgencia será la mejor terapéutica contra la revolución.

Unión Económica, que se congratula de ver al Gobierno asistido de una mayoría parlamentaria, coincidente seguramente en la necesidad de resolver estos problemas, hace oír su voz favorable a que se les dé la primacía que merecen y ofrece, una vez más, para lograrlo, su concurso y colaboración al Poder público.»

MOVIMIENTO OBRERO

Asociación de Dependientes de Espectáculos Públicos (Acomodadores y similares)

Ponemos en conocimiento de todos los delegados y de los asociados, incluso a los de los ex Grupos A, B y C, que se pasen por secretaría (Carretas, núm. 4) a recoger el «Boletín» y el nuevo reglamento lo antes posible, pues además de lo interesante de este número, en él se insertan las convocatorias para las juntas generales ordinarias correspondientes al segundo semestre de 1933, tanto de los antedichos Grupos como las de la Asociación.

Sociedad de Obreros de Transporte

Esta Sociedad celebrará junta general ordinaria el día 12, a las diez de la noche, en el salón terraza de la Casa del Pueblo, Piamonte, número 2.

Sociedad de Obreros y Obreras en Calzado (Sección Reformas)

Para dar a conocer los trámites que en el Jurado mixto siguen las bases acordadas por esta Sociedad, así como la intransigente así como la intransigente actitud de la clase patronal ante las mismas, se convoca a todos los obreros reformadores (socios y no socios) a una asamblea extraordinaria que se celebrará en el salón terraza de la Casa del Pueblo, Piamonte, 2, el día 13 del corriente, a las nueve y media de la noche. En dicha asamblea informarán los compañeros Tomás Gil y Eduardo Vicente.

¡CARAMBA CON EL MANENE!

Ciento setenta y seis intoxicaciones

Manila, 10.—En la pequeña aldea pesquera de Bacoor, cerca de Cavite, murieron envenenadas recientemente siete personas y otras 169 sufrieron intoxicaciones de importancia. Inmediatamente se empezaron a practicar investigaciones para determinar la causa de los envenenamientos, que se atribuía a un alimento en malas condiciones.

El doctor Eugenio Hernando, jefe del Laboratorio de Epidemiología del departamento de Salud pública, ha experimentado con todas las variedades de pescado injeridas por los habitantes de Bacoor y ha descubierto que un pequeño manene, una especie de calamar, tiene un veneno capaz de causar la muerte.

Durante el tiempo que han durado las investigaciones, cuatro días, han estado sin probar el pescado los habitantes de Bacoor, que, como población pesquera, se alimentan casi exclusivamente de ello.

A la memoria del académico Manuel de Sandoval

En la Asociación de Escritores y Artistas

Esta entidad celebró en su domicilio social, Rollo, 2, una solemne sesión necrológica en homenaje a la memoria del insigne poeta y académico D. Manuel de Sandoval, vicepresidente que fué de la Asociación de Escritores y Artistas.

Presidió la sesión el presidente de la Asociación, D. Mariano Benlliure, que tenía a su derecha a la viuda de Sandoval, doña Enriqueta Ortuño, y a las hijas, doña Pilar de Sandoval de Sáenz de Tejada y señorita Amparo de Sandoval, y a su izquierda, a la notable actriz Blanca Jiménez y a los señores González de Amezúa, duque de Amalfi y Araujo Costa. En los demás sitios del estrado se hallaban los Sres. Del Palacio, La Riva, Machado y Pérez Zúñiga, que habían de tomar parte en el acto.

El notable actor D. Arturo de la Riva dió lectura a cuatro composiciones poéticas del llorado Sandoval, que fueron muy aplaudidas. El Sr. La Riva hizo gala de sus extraordinarias condiciones artísticas.

Manuel Machado ofreció a la memoria del poeta muerto una inspiradísima poesía, que fué muy celebrada.

Don Eduardo del Palacio, catedrático del Instituto del Cardenal Cisneros, leyó un interesante y ameno trabajo acerca de la personalidad pedagógica de Sandoval, que fué, como se recordará, catedrático de aquel Centro docente.

El duque de Amalfi, diplomático y poeta, se sumó al homenaje a Sandoval, deleitando a la concurrencia con la lectura de un soneto magnífico dedicado al académico fallecido

El eminente crítico D. Luis Araujo Costa hizo un estudio documentado y perfecto de la personalidad literaria y periodística de Sandoval, señalando aquellas características más definidas del gran poeta, sobre todas aquella lealtad tan suya al pensamiento español, de que dió constantes muestras en su producción literaria, y muy especialmente en su poesía heroica. La labor periodística de Sandoval, contenida en las colecciones del prestigioso y viejo diario «La Epoca», alcanzó de la pluma docta de Araujo Costa su glosa más acabada.

La bella actriz Blanquita Jiménez dió lectura a tres composiciones poéticas de Sandoval, seleccionadas de sus obras. El temperamento artístico de la aplaudida actriz y su incomparable dicción y los matices sugestivos de su voz, dieron a la lectura proporciones de creación.

El académico de la Lengua don Agustín G. de Amezúa leyó un brillante discurso acerca de la personalidad académica de Sandoval. El trabajo del ilustre académico, lleno de observaciones felices y de curiosas anécdotas, profundo en el concepto y bello en la forma, fué muy aplaudido.

Don Juan Pérez Zúñiga, vicepresidente de la Asociación de Escritores y Artistas, dió lectura a una composición poética admirable, glosando la bondad ingénita de Sandoval El ilustre poeta festivo, cuyas donosas coplas diéronle envidiable popularidad, acertó a expresar el dolor de la ausencia eterna de Sandoval con tan feliz precisión y conmovido acento, que arrancó grandes aplausos.

El insigne Benlliure pronunció breves palabras para agradecer a la distinguida familia de Sandoval su presencia en el acto y a todos los que tomaron parte en la fiesta su valiosa cooperación al homenaje al inolvidable vicepresidente de la Asociación de Escritores y Artistas.

Entre la concurrencia, selecta y numerosa, que llenaba el salón de actos, figuraban los Sres. Alvarez Quintero (S. y J.), marqués de Valdeiglesias, la escritora Sofía Casanova, el comediógrafo José María Acevedo, el pintor y académico D. José Garnelo, el escritor Martínez Kleiser y tantas otras personalidades de las letras y de las artes.

LA COMPAÑIA DE MADERAS

Madrid (Argumosa, 14 T.º 74653, almacenes, y 72840, oficinas), Santander, Bilbao, Gijón, San Juan de Nieva (Aviles), Pasajes, Alicante, Huelva, Murcia y Sevilla.

SUCESOS

Suicidio.—En la estación del Metropolitano de Atocha se arrojó al paso de un tren Joaquín García Machado, de treinta y un años de edad, que vivía en la calle de la Montera, número 35, quedando muerto en el acto.

Un choque.—En el paseo de las Delicias chocó un tranvía del disco 37 con el camión de la matrícula de Burgos número 2.076, que conducía Luis García Fernández.

La colisión fué violenta, resultando herido de pronóstico reservado un viajero del tranvía, llamado Manuel Santos Rodríguez.

Una riña. — Victoriano Alvaro Franco, de dieciocho años, que vive en la calle de Ponce de León, número 11, sostuvo una riña en un solar de la calle de García de Paredes con Salvador Antón Pérez, de treinta y tres años. Este resultó con lesiones de pronóstico reservado, y el primero con erosiones leves.

De enseñanza

Asociación de Maestros Interinos y Substitutos

Recibimos la nota siguiente:

«Se convoca a todos los afiliados a la asamblea extraordinaira que se celebrará hoy domingo, a las once, en la calle de Jesús y María, 20. Dada la importancia de los asuntos a tratar, se ruega la puntual asistencia.»

A todos los cursillistas del Magisterio eliminados en el 1933

Se convoca a dichos cursillistas para una reunión, que se celebrará en la Casa del Maestro (glorieta de la Indepencia, número 9), hoy, día 11, a las once de la mañana, reunión que empezará a la hora en punto, para proceder a la lectura del escrito que se presentará a las Cortes y del manifiesto que se dará a la publicidad.—*La Comisión.*

Nombramientos de directores para escuelas de Barcelona

A propuesta del Patronato escolar de Barcelona se hacen los siguientes nombramientos:

A D. Miguel Espectante Calvo, director del grupo números 2 y 3 de las instituciones Francesc Maciá; D. Lorenzo Jou Olió, director del grupo Carles Aribau; don Ramón Torroja Valls, director del grupo escolar anejo a la Escuela Nacional de la Generalidad de Cataluña; D. Pedro Blasi Maranges, director de la Sección de niños del grupo Lluis Vives; don Ignacio Gali Roca, director del grupo escolar Diputación 112; pasando el director de la Sección de niños del grupo Lluis Vives, D. José Barceló Matas, a desempeñar la Dirección del grupo número 1 de las instituciones Francesc Maciá, y doña Concepción Tudó Cots, directora del grupo Carles Aribau, a la Dirección del grupo escolar número 4 de las instituciones Francesc Maciá.

Se suprime el cursillo para directores

Faltando a lo dispuesto en el decreto de 1 de Julio de 1932, se dispone que se desista de la celebración del cursillo que había de dar el Tribunal a los maestros que acudieron al concurso-oposición a plazas de directores de graduadas.

Con esto se barrena la convocatoria.

Nombramientos

Se nombra a D. Julio Navarro Balao, maestro actualmente de la escuela de Alcalá del Valle, y a doña Antonia Sáinz de Bustamante, de la escuela preparatoria del Instituto de Jerez de la Frontera.

Escalafón de maestras

Se abre un plazo de treinta días para presentar reclamaciones al escalafón de maestras de derechos limitados.

Maestros para el Instituto de Chamartín de la Rosa

A propuesta del director del Instituto de Segunda Enseñanza Antonio Nebrija, de Chamartín de la Rosa, se nombra maestros para la escuela preparatoria de dicho Centro a D. Luis Ruiz Lecina y a doña Carmen Buj Julve, que actualmente prestan sus servicios en Alhama de Salmerón (Almería) y Mosqueruela (Teruel), respectivamente.

La salud en Madrid

Según «El Siglo Médico», a los procesos gripales, que han continuado con las mismas características, han venido a añadirse en la semana última fenómenos abdominales agudos, especialmente en los enfermos de litiasis biliar. Las mujeres afectas de anexitis han sufrido agravación de sus fenómenos, con brotes febriles y dolores intensos.

En los niños han continuado los casos de laringitis agudas de aparición brusca, con fuerte afonía, que alarma a las familias, y se han registrado también casos de amigdalitis y de sarampión.

Cuando su estómago funcione mal...

... no tome producto a base de substancias que puedan ser peligrosas.

Recurra siempre a los que se usan sin temor hasta en los niños de pecho.

En los casos de ACIDECES y DOLORES de estómago, es maravilloso el

DIGESTÓNICO DEL Dr. VICENTE

VENTA EN FARMACIAS

Ministerio de Educación, Cultura y Deporte 2012

La Libertad

DIARIO REPUBLICANO INDEPENDIENTE

El Gabinete de izquierdas

La historia de LA LIBERTAD es el mejor título que puede avalar nuestra posición política, inclinada siempre del lado de la verdadera democracia y mantenida contra todo y contra todos los paladines de la cuquería en los tiempos difíciles del régimen dictatorial. Queremos, hemos querido y querremos siempre que la mirada del gobernante y los actos que realice se dirijan invariablemente hacia la izquierda; pero también hemos querido, seguimos queriendo y querremos que se haga compatible la orientación avanzada con el respeto a los principios de orden y a los derechos sagrados de la normalidad social. Gobierno de izquierdas, siempre; pero Gobierno de la demagogia, nunca. Ese es nuestro lema.

Nos halagaría, nos satisfaría en extremo que el Gabinete Lerroux tuviese a su lado una mayoría republicanorradical aplastante que le permitiese consolidar lo admisible de la Constitución votada por las primeras Cortes de la República y que no le impidiera interpretar rectamente la parte que la práctica impone aclarar. Nada puede ser más grato para republicanos de pura cepa que ver borrada muy en breve la parte rechazable de la obra azañosocialista, acabando así de restar a las derechas algunos enunciados de su programa que les han permitido conquistar una representación parlamentaria con que jamás soñaron; pero los sucesos se han desarrollado en términos que nos obliga a la intervención de un Parlamento en el que las derechas tienen fuerza bastante para que contra ellas no se gobierne, si bien son impotentes para gobernar por sí solas.

Ante ese panorama político ha ilusos que abogan por la formación de un Gabinete de izquierdas, que no sabemos de dónde podría salir, porque es el caso que por más que se repasa la lista de diputados, esos izquierdistas no pasan de exigua minoría. Un Gabinete de izquierdas que pretenda gobernar dentro de los principios constitucionales tiene que empezar por disponer de elementos propios o afines que le aseguren la posibilidad de su vida. Tendría que ser formado por figuras del retablo destruído en las elecciones de Noviembre, y la verdad es que para ese viaje sobrarían las alforjas del buen sentido político, porque no se daría una muestra de respeto a la voluntad nacional, pretendiendo sacar del pudridero a los que tuvieron la desgracia de hallar la muerte en aquella dura batalla.

En las Cortes no hay elementos para formar un Gobierno de ese matiz. El partido radical se halla en el centro por fuerza de las circunstancias con abnegado espíritu patriótico, y desde él hasta la representación socialista sólo existe el pequeño grupo condenado por el Sr. Maura a evolucionar acrobáticamente y media docena de supervivientes del naufragio electoral, que para formar grupo han tenido que bucear en los rincones más escondidos del anónimo. ¿Se puede con esos elementos formar un Gobierno viable? Aun disponiendo de los doce o catorce diputados mauristas, ¿podría llamarse Gobierno de izquierdas a uno en el que fuesen elemento predominante o característico? ¿Es que ahora va a resultar que el Sr. Maura es izquierda? ¿O es que el aperitivo de la oposición es tan poderoso que permite coincidir en el refectorio a mauristas, azañistas, dominguistas, etcétera?

No hay posibilidad lógica, y sobre todo constitucional, de constituir dentro de la legalidad parlamentaria en que vivimos un Gabinete que se diferencie mucho del que preside D. Alejandro Lerroux. Intentar otra cosa sería aventurarse a un salto en el vacío, con peligro de estrellarse en la caída y de destrozar algo que a todos importa conservar sin el menor quebranto.

La juventud universitaria

Ha vivido nuevamente nuestra juventud universitaria momentos de inquietud. Nuestros jóvenes escolares son víctimas de una hiperestesia política, que perturba un día y otro su tranquilidad espiritual.

Hay que hacer por que renazca en los estudiantes el saludable afán del estudio, el de su propio perfeccionamiento y el empleo de sus ocios en el deporte. Hay que librarlos de esa fiebre política que tantos estragos está causando en España.

Bien se nos alcanza la dificultad de que el ambiente de la calle deje de influir en la vida escolar de la juventud. Pero ha llegado a tal extremo esta emoción, que urge poner los medios para persuadir a los estudiantes de que se aparten de la ruta que tiene quebrado su destino.

Los males que aquejan a la juventud escolar tienen su raíz en la desorganización de los Centros de estudios. Lo que hoy sale a la superficie revela el fracaso de todo un sistema pedagógico.

El profesorado de nuestros Centros docentes ha perdido su influencia espiritual sobre los estudiantes; estamos en el triste caso de carecer de profesores con la necesaria autoridad moral para hacerse cargo de la dirección de los Centros de enseñanza con pleno dominio de mando.

Dijérase que los profesores de nuestros Centros culturales no ejercen un sacerdocio, sino que son vulgares funcionarios que cumplen su cometido sin esa devoción que requiere la cátedra.

Al profesorado le incumbe una grave responsabilidad en esta hora. Le está reservada la misión de orientar a los estudiantes por la senda de la disciplina, el cultivo de las actividades educadoras y el esfuerzo en el trabajo intelectual de cada día.

Sería una ingenuidad pensar que desde el ministerio de Instrucción pública, con un simple decreto, pueden remediarse los males que padecen nuestras Universidades y nuestros Centros superiores de enseñanza. La enfermedad es muy honda; afecta a las bases substantivas de nuestras instituciones culturales. Se ha perdido el control de la disciplina, que es norma esencial en la labor formativa y educadora de la juventud. El profesorado no siente el sentido corporativo de su deber profesional. La política de la calle ha hecho perder a profesores y alumnos su independencia de pensamiento y han quedado prisioneros de partidos irreconciliables.

De los Centros de enseñanza no deben emerger movimientos de violencia de un mezquino sentido partidista. Los Centros de enseñanza han de ser recintos espirituales en los que no quepa la pasión del medio político.

¿Qué es eso de llevar el fascismo a la Universidad? ¿Sería discreto enarbolar otra cualquiera bandera política?

Quienes sentimos fervoroso afecto a los estudiantes deseamos que éstos rechacen las excitaciones que traten de perturbar la marcha normal de su vida sana, alegre y generosa.

Uno de los medios adecuados para encauzar las actividades estudiantiles fuera de los Centros de enseñanza sería organizar sus ocios de modo que contribuyesen a su educación integral, cultivando su espíritu y su disciplina en el amor al campo, en lecturas interesantes, en deportes saludables y en la alegría de los juegos populares.

ESTAMPA

EL PENSAMIENTO NO DELINQUE

La primera medida del Gobierno, en orden a la prevención de los anunciados sucesos revolucionarios, ha sido restringir el area de difusión del pensamiento. Esto no falla nunca. Estén instaladas en el Poder la derecha, el centro o la izquierda, lo primero que alumbra los cerebros de los gobernantes es una ofensiva, pequeña o grande, contra la expresión de las ideas. Decretada ésta, el gobernante se siente satisfecho del cumplimiento del deber y cree haber arrebatado al adversario el arma más destructora. Mudas la Prensa y la tribuna, ¿se podrían evitar las explosiones revolucionarias? Si así fuera, la receta sería fácil y aplicable en todo momento anormal. ¿Pero no ha demostrado la experiencia que esas medidas contra la libre expresión del pensamiento son unas veces ineficaces y otras contraproducentes?

En el caso que comentamos, la medida, por su generalidad, pudiera no ser conveniente. El pensamiento no delinque. El gran postulado liberal debe estar inscripto en el alma de toda democracia. El pensamiento no delinque si teoriza acerca de la revolución, si propaga que la revolución es la propulsora del avance político y social, si hace la apología de la revolución. Pero si el pensamiento se dirige a aconsejar, divulgar y excitar a una revolución, a inculcar una revolución, entonces no cabe invocar el gran postulado liberal, porque ya no se difunden ideas, sino que se realizan actos preparatorios de un delito.

No pueden ampararse en el postulado «el pensamiento no delinque» los que por medio de la radio u otro medio de publicidad exciten a la revolución. Pero ¿y los otros? Ahí está el peligro de la generalidad de la medida. Los otros, al ver restringida el area de la difusión de su pensamiento, son víctimas de un decreto antiliberal. Los otros pueden decir: «El pensamiento delinque en España.» Los otros, seguramente, en sus discursos se opondrán al movimiento revolucionario. ¿Cómo no establecer esta presunción «juri tantum» respecto, por ejemplo, al Sr. Azaña? Es lógico pensar que el Sr. Azaña, por su trayectoria doctrinal y política, por haber asumido la dirección de la República, por ser jefe de un partido republicano burgués, por aspirar ese su partido a gobernar, no se aparte del camino evolucionista y de la lucha legal. ¿Y por qué, entonces, aplicar el mismo rasero al que va a excitar a la revolución y al que se presume que no ha de aprobarla y há de procurar proponer soluciones para evitarla y ofrecer argumentos para convencer a los revolucionarios?

He aquí por qué la medida general es contraproducente, y hubiera sido eficaz y justificada aplicándola en casos particulares. Hubiérase quedado a salvo los principios y asegurada la fecundidad de la propaganda lícita, tan fructífera en toda democracia, y singularmente en los momentos de gravedad.

ANTONIO DUBOIS

EN BILBAO

Atracan a un sastre

Bilbao, 11 (dos madrugada).—Cuando se dirigía a su domicilio en Irarabarri le salieron al paso unos individuos a un sastre de esta localidad en el puente de Cantaleja y le exigieron la entrega del dinero.

Como el atracado dijese que no lo tenía, le registraron los bolsillos, llevándose el reloj, unas diez pesetas en metálico y una cartera con documentos, amenazándole después de muerte si denunciaba lo ocurrido. Los pistoleros se marcharon después tranquilamente.

Roban la caja de un Ayuntamiento

Valencia, 10.—En el pueblo de Alcacer ha sido robada la caja de caudales municipal, que contenía 7.000 pesetas.

Los ladrones abandonaron la caja, una vez desvalijada, en un campo situado entre Anna y Chelva.

¡ALO, MADRID!

EL DISFRAZ

Bailes de máscaras. Preocupación frívola del disfraz. Curiosa sensación la del galán que baila con un «carácter» histórico —con María Antonieta o con Agustina de Aragón—y la de la dama que se deja estrechar por los brazos de Enrique VIII, o de Felipe II, o de Dantón, o de Robespierre. Algo terrorífico, pero delicioso. Y es necesario que se adopten estos disfraces históricos, que, al fin y al cabo, producen una sensación de mejor calidad que la de la «apachinette» ingenua o la del clown melancólico. Hay que imprimir gracia, ligereza, ritmo, a los caracteres históricos que no han dejado de danzar como sombras en las conmociones políticas de los países, y que son grandes elementos para una coreografía histórica con música de negros.

¿Cómo serán las máscaras de este año? Desde luego, desconfiamos del espíritu de la invención. Ni queremos aludir, como sería fácil, a las máscaras y a los mascarones que nos amenazan, de un lado y de otro, con sus gritos absurdos. ¿De qué rincón de Europa nos llegará el disfraz impresionante de este año? Nada esperamos de Alemania, ni de Rusia, ni de Italia. ¿Acaso de Francia? Las máscaras van perdiendo la docilidad de sus piruetas clásicas. Quizás haya que recurrir al bestiario como filón inagotable. En este caso, recomendamos a los castizos el nuevo disfraz indescifrable: el de monstruo del Loch Ness, al cual pueden adaptarse fácilmente nuestros optimistas revolucionarios.

LA SITUACION EN CUBA

Revisión de la enmienda Platt

Washington, 10.—El diputado Fish ha presentado a la Cámara de Representantes una resolución sobre la revisión de la enmienda Platt, que en breve será discutida en el Congreso.

El texto de la resolución del diputado Fish es el siguiente:

«Considerando que según el Tratado de paz firmado entre España y los Estados Unidos el 11 de Abril de 1899 el reino de España renuncia a toda su soberanía y derechos sobre la isla de Cuba;

Considerando que de acuerdo con dicho Tratado el Congreso, con fecha de 2 de Marzo de 1901, introdujo en la ley aprobada en dicha fecha, y que fué titulada «Ley de apropiación para el mantenimiento del ejército para el año fiscal que termina el 30 de Junio de 1902», la llamada enmienda Platt, por la cual se imponían determinadas condiciones al pueblo de Cuba en consideración al abandono por parte de los Estados Unidos del gobierno y control de las isla;

Considerando que la situación existente entre el Gobierno de los Estados Unidos y la República de Cuba es de tal naturaleza que requiere una modificación de la enmienda Platt con el fin de impulsar una mejor comprensión entre ambos países;

Considerando que el presidente Franklin Roosevelt ha anunciado recientemente un programa de no agresión hacia la América latina y otros países extranjeros, lo cual está en contradicción con determinados artículos de la enmienda Platt,

Debe resolverse, en consecuencia, por la Cámara de Representantes (con la decisión del Senado) que el Congreso de los Estados Unidos de América se manifiesta a favor de la revisión o anulación de la llamada enmienda Platt, merced a la cual los Estados Unidos garantizan el mantenimiento de un Gobierno en Cuba «capaz de proteger la vida, propiedades y libertad individual», y, por lo tanto, se ruega respetuosamente al presidente de los Estados Unidos que adopte las medidas diplomáticas correspondientes para llevar a cabo este propósito.»

El Ejército constitucional cubano

La Habana, 10.—El Gobierno ha publicado un decreto relativo a la reorganización del Ejército cubano, que se denominará en adelante Ejército constitucional.

El coronel Batista queda revestido de plenos poderes en lo que se refiere a la reposición en sus puestos de antiguos oficiales, los cuales recobrarán así el derecho a haberes pasivos.

Una gestión del ministro francés en Cuba

La Habana, 10.—El Sr. Cartero, ministro de Francia en Cuba, ha hecho una gestión cerca del Gobierno de la isla presentando ciertas reivindicaciones con motivo de los perjuicios causados en el curso de los sucesos a varios súbditos franceses.

Mata a hachazos a su padre

La Coruña, 11.—En el lugar de Vilar (Carballo), Cándido Capelo Carracedo, de cuarenta y cuatro años, mató a su anciano padre, Manuel Capelo, de varios golpes de hacha.

Según se ha podido averiguar, el motivo de la agresión fueron asuntos de intereses.

ANTE LA ANUNCIADA REVOLUCION

LA REPUBLICA Y EL SOCIALISMO

II

El Código fundamental de la República no sólo afirmó una radical transformación de la Constitución política del país. Abrió cauces amplios para una nueva Constitución social.

La República democrática es la garantía de la efectividad de un Poder ascendente; la monarquía y la Dictadura expresaban la consagración de un Poder descendente. Ese sólo cambio llena de contenido a la revolución republicana.

Pero la República fué más allá. Estableció un orden de posibilidades para que el país, a su arbitrio, provocara, por vía constitucional y pacífica, una Constitución social nueva.

La República, pues, en relación con su código básico, legitimaba la revolución política y hacía innecesaria la revolución social. Cumplió, por consecuencia, su misión histórica.

*

Pero transformar la Constitución social de un pueblo no es obra de magia. La magia está en quiebra. La transformación de la Constitución social de un pueblo es obra del pueblo mismo.

La democracia es un medio. La Constitución una nueva posibilidad legal.

La revolución rusa, tan violenta, no obró el milagro de dotar al pueblo, en una hora, de una Constitución social acomodada a las previsiones de la revolución. A la revolución sucedió el hambre, el terror, las angustias de un pueblo sometido a singular experiencia. Al cabo de dieciséis años todavía existe un divorcio evidente entre la Constitución escrita y la Constitución social.

La nueva Constitución social a que aspira el partido socialista requiere supuestos conceptuales y de hecho. Los supuestos conceptuales son las garantías y los cauces que contiene la Constitución de la República.

Los supuestos de hecho no dependen enteramente de la voluntad de un Gobierno ni de las previsiones de una Carta constitucional. Dependen de la nación, del pueblo, fuente de donde brotan todos los Poderes de la República.

El pueblo puede emprender libremente la ruta que conduce al socialismo; pero también, con idéntica libertad, tiene la potestad de tomar sendas distintas. En esa posibilidad de soberanía está la diferencia entre un régimen absolutista y un sistema de democracia libre. Y el sistema de democracia libre fué la bandera y el compromiso de las fuerzas republicanas y socialistas. Ese sistema es la piedra angular de la República.

*

La República es la democracia libre o no es nada.

Nacida la República de un plebiscito popular, habrá de someterse, pronto o tarde, al dictamen de un nuevo plebiscito.

Han discutido los socialistas la oportunidad de la convocatoria de elecciones. Están en su derecho. Pero las Cortes no podrán ya vivir. Antes de ahora he hecho el elogio que, a mi juicio, merecen las Cortes Constituyentes. Pero incurrieron en un error: se olvidaron de su origen y se adscribieron a una política estrecha de clase y de partido. Si el Gobierno hubiese abierto a la Cámara más amplios horizontes, la Cámara hubiese dado un rendimiento de matiz más acusadamente nacional.

Pero las Cortes vertieron su personalidad íntegra en el Gobierno del Sr. Azaña. Y ese Gobierno era el exponente del divorcio entre la España oficial y la España vital.

Si las Cortes hubiesen podido sostener un Gobierno de rectificación, tal vez hubiesen vivido. La derrota, no muy elegante, del Gobierno del Sr. Lerroux demostró que el dilema era éste: política del Gobierno Azaña o disolución.

La opinión pública optó por el segundo término del dilema. La casi totalidad de las personalidades consultadas aconsejaron a su

La señorita María Santa Cruz, elegida «Miss Telefónica 1934» (Fot. Alfonso.)

POLITICA Y RELIGION

"CONSUMMATUM EST"...

Cuando hace unas semanas, en torno a la defensa de la amnistía, el Sr. Calvo Sotelo aprovechaba desde París la oportunidad para dirigirse a las fuerzas que representa y afianzar la unión parlamentaria de derechas como medio seguro de recorrer rápidamente el camino de la contrarrevolución tal como esas fuerzas la entienden y la preconizan, con entera sinceridad señalábamos al político el error de óptica que padecía merced a su apartamiento del panorama español. Los hechos han sido en su desenvolvimiento más rápidos que la elaboración del pensamiento negando eficacia a la profecía.

No se precisaba ser muy avisado para presagiar que una gran parte de los representantes que vencieron en la última contienda electoral estaban ya en los confines de la República. Faltaba únicamente una explícita declaración. Y ésta no se ha hecho esperar.

Primero el jefe agrario y poco más tarde el jefe populista agrario han sellado con la lealtad de una franca declaración, no ya el acatamiento al régimen—que es fuerza acatarlo siempre viviendo dentro de él y participando, siquiera sea indirectamente, del gobierno del país—, sino la adhesión a la República y su fervorosa defensa, porque su fervorosa defensa es la defensa de España.

Es preciso, a nuestro juicio, señalar este hecho subrayándolo como de una importancia tan excepcional que merece acotarse apartándole del comentario corriente.

Sus precedentes y sus consecuencias lo aumentan a poco que se medite, si se tiene en cuenta, sobre todo, cuáles han sido los principales medios de que se han valido las derechas aquí, en España, como en otras partes, para combatir la transformación del régimen

La religión ha sido el principal, por no decir el único, comodín para captar adeptos. Sin los incendios de los conventos ni la disolución de la Congregación de jesuítas, y más tarde sin las leyes de separación de la Iglesia y del Estado y la prohibición de la enseñanza a las Comunidades religiosas, le hubiera faltado el mayor contenido a la contrarrevolución para fundir su línea de combate y exteriorizarla ruidosamente en el triunfo electoral. Todos sabemos que la marcha acelerada de la República produjo mayores males que bienes, y entre los males, el principal la inevitable conmoción que ahora sufrimos.

Afortunadamente se ha impuesto el buen sentido de los hombres que saben mantener la reacción espiritual de sus ideales combatidos en el verdadero límite de defensa y desprenderse de añejas tradiciones poco compatibles con el curso de la Historia; pero es claro que al propio tiempo esta postura patriótica y racional ha desbaratado los cuadros ofensivos de la contrarrevolución, porque ha vaciado su principal contenido: la incompatibilidad de la República con el problema religioso planteado hoy en España, que debiera ser resuelto sin estridencias ni agravios; pero también sin pena de excomunión.

Es decir, que quienes profesan la religión católica, como los señores Gil Robles y Martínez de Velasco y los núcleos de opinión que presiden, pueden ya, sin escarnio del dogma, ser republicanos de nuestra República y otros muchos católicos neutros en ideales políticos pueden serlo también.

Está, por lo tanto, quebrada, por lo menos, una barrera que parecía casi infranqueable y que sirvió muchas veces a los propagandistas y contradictores—las más de las veces con harta insinceridad—de adalid exaltado de captación.

Merecen por ello estas derechas representativas de la ecuanimidad y del patriotismo el elogio sin reservas del adversario, sin que pueda traducirse en adulación lagotera. Han sido sometidas y lo son aún por los que fueron sus afines a toda clase de violencias en el ataque. Todavía se esgrime contra ellas, desde la tribuna y desde la Prensa el agravio de saberlas ingresadas en la República para traicionarla.

A este signo de dolorida convulsión será preciso responder, para tranquilizar sus espíritus conturbados con imitativas y edificantes palabras de cristiana resignación... «Consummatum est».

ANDRES ARAGON

Señoras y señoritas, caras animadas y bonitas que se contemplaron en el baile del Círculo de la Unión Mercantil, celebrado anteanoche en la Zarzuela (Fot. Alfonso.)

Ministerio de Educación, Cultura y Deporte 2012

excelencia el presidente de la República la disolución de las Cortes.

La impopularidad de la política del bienio era un hecho indiscutible. Se achacaba ese hecho a la reacción de los inteseses heridos. Y era verdad. Estaban heridos los intereses de grandes sectores de opinión. Sin beneficio para nadie.

La disolución de las Cortes era un hecho inevitable.

Ya en Enero de 1933 la revista de autoridad mundial «Le Mois» estableció este juicio: «Regularmente las Cortes debieron declararse disueltas en Diciembre de 1931, después de la puesta en vigor de la Constitución que elaboraron. Es sabido que su existencia ha sido arbitrariamente prolongada, so protexto de que era necesario salvaguardar la República con un conjunto de leyes de lenta elaboración. A partir de este momento, la base legal de la elección de 1931 y del Ministerio que nació de ella se hundió; el régimen tomó el ritmo de una Asamblea jacobina, con todos los inconvenientes que comporta esta situación...»

«Todo el mal proviene de esta usurpación del Poder por las Cortes. Los partidos que aman la democracia no tienen el derecho de tratar como menores a los ciudadanos que en ellos depositaron la confianza en un escrutinio hace tiempo olvidado...» «La democracia reposa sobre leyes inmutables, y la supremacía de la opinión pública es el fundamento.»

Para devolver a la opinión pública la plenitud de su soberanía se disolvieron las Cortes bajo el signo de un sistema de garantías que es un timbre de gloria de la democracia republicana.

JUAN CASTRILLO

Detención de tres ladrones de aparatos de radio

Con motivo de las frecuentes denuncias por robo de aparatos de radio de todas clases, el comisario de Investigación Sr. Araque estableció un servicio especial, llevado a cabo por los agentes García Ortiz y Maraber, que han detenido y puesto a disposición del Juzgado de guardia a Alfonso Cumplido Requejo, de treinta y dos años; Alvaro Paulete Martínez, de cuarenta y dos, y Pedro Molina Prieto, de treinta y nueve, que han sido reconocidos por varios encargados de la venta de aparatos de radio como autores de las substracciones realizadas.

LA PRIMERA REPUBLICA

El 11 de Febrero

El Gobierno concede condecoraciones de la Orden de la República a varios participantes en la vida pública de 1873

Con motivo del aniversario de la proclamación de la primera República española, el Gobierno, queriendo distinguir a las personas de más antigua adhesión al régimen republicano, algunas participantes en la vida pública de 1873, ha acordado proponer la concesión de la insignia de caballero de la Orden de la República a los señores siguientes:

Don Emilio Gutiérrez Gamero, de Madrid.

Don Gaspar Cuéllar Díaz, de Barcelona.

Don Pío Corderech, de Barcelona.

Don Dionisio García de la Mata, de Sevilla.

Don Antonio Martínez de León, de Sevilla.

Don Vicente Braulio Algarra Ibáñez, de Valencia.

Don Aurelio Blasco Grajales, de Valencia.

Doña Amalia Carvia, de Valencia.

Don Antonio García Izquierdo, de Zafra.

Don David Rodríguez, de Palencia.

Don Isidro Mateo, de Santander.

Don Santiago García Cruz, de Santa Cruz de Tenerife.

Don José García Fernández, de La Coruña.

Don Rafael Muñoz Izquierdo, de Santos de Maimona.

Don Ramón Riu Vendrell, de Cervera.

Don Baltasar Muro, de Zaragoza.

Don Tomás Garre Aranda, de Cartagena.

El Consejo de ministros ha acordado proponer igualmente la concesión de la banda de aquella Orden a los ex ministros de la segunda República D. Alvaro de Albornoz, D. José Giralt y D. Jaime Carner.

Partido republicano radical del distrito de la Inclusa

Los radicales históricos de dicho distrito, en unión de los republicanos que posteriormente se afiliaron al partido que acaudilla don Alejandro Lerroux, conmemorarán hoy domingo, en su Centro, sito en la calle de Fray Ceferino González, número 1, el LXI aniversario de la proclamación de la primera República española con un trascendental acto.

Fué en el distrito de la Inclusa donde el hoy jefe del Gobierno halló un grupo de progresistas que figuraron en la vanguardia al fundarse el partido radical, y por esta circunstancia D. Alejandro Lerroux, que no olvida a quienes en momentos difíciles expusieron su vida y su bienestar, siente un predilecto cariño por los republicanos del mencionado distrito, ante los que en más de una ocasión hizo gala de su verbo.

Por esta causa, a la conmemoración del 11 de Febrero de 1873 en el Centro Radical asistirán diversas personalidades del partido.

Informes de Cataluña

Manifestaciones del delegado de los servicios no traspasables

Barcelona, 10.—Ha llegado el delegado del Estado en Cataluña de los servicios no traspasables, don Ramón Carrera Pons.

Respecto del descubrimiento de un servicio de espionaje, dijo que el hacer público este servicio ha contribuído a entorpecer las pesquisas de los agentes.

Después dijo que creía que podía tener todavía un interés positivo o negativo, dependiendo solamente de las averiguaciones que se están practicando. De ser positivo—añadió—sería de una gran envergadura, y si es negativo, de todas formas habrá un asunto interesante que de momento no se puede hacer público.

Detención del presidente del Sindicato de la construcción

En la barriada de Horta, la Policía detuvo al presidente del Sindicato del ramo de la construcción, Mariano Rodríguez Vázquez, al que le fueron ocupados 6.000 sellos de cotización del Comité pro presos y unos documentos interesantes relacionados con la actitud del Sindicato en el momento actual.

El detenido, rigurosamente incomunicado, ha ingresado en los calabozos de la Comisaría General de Orden público.

Medidas para evitar la propaganda fascista

La Policía ha recibido noticias de que en estos días han llegado a Barcelona unas cajas que se cree proceden de Madrid y que se supone contienen unas toneladas de folletos y pasquines de propaganda fascista.

Ha sido detenido un individuo que fué sorprendido cuando fijaba unos pasquines del fascio español en la pared de una casa de la calle de Valencia. Se le ocuparon algunos pasquines dirigidos a los obreros. Se llama el detenido Federico Llamas.

Se confía que con esta detención se conseguirá averiguar el paradero de las cajas y al mismo tiempo descubrir toda la trama que han urdido los fascistas de Cataluña, y que al parecer es de gran volumen.

Atracan a un vendedor de periódicos

En la carretera de Casa Antúnez le salieron al paso a Casimiro Martínez, vendedor de periódicos, tres sujetos que, pistola en mano, le exigieron el dinero que llevaba encima.

Casimiro tiene la desgracia de ser manco, por lo que llevaba la manga hueca metida en el bolsillo, y ello fué motivo para que los atracadores, creyendo que Casimiro se negaba a cumplir la orden de que levantase los brazos, le asestaran un fuerte golpe en la cabeza, que le derribó, y le hicieran un disparo, que también le hirió en una pierna.

Los atracadores le registraron y se llevaron 35 pesetas.

Los ladrones de «taxis»

Esta mañana dos desconocidos alquilaron en la rambla de Cataluña el «taxi» que conducía Rafael Vela, a quien ordenaron se dirigiera a la calle del Cerro, en el Paralelo. Al llegar a este punto, uno de los individuos encañonó con una pistola al chofer y le obligó a descender del coche, en tanto que el otro empuñaba el volante, desapareciendo con su compañero.

Tres reuniones clandestinas

Esta noche ha sorprendido la Policía tres reuniones clandestinas, deteniendo a unos 50 individuos, los cuales fueron trasladados a la Comisaría general de Orden público. Entre los detenidos no hay ningún elemento destacado. Todos los que ingresaron en la Comisaría son afiliados a la C. N. T.

Herida por un atracador

A las cuatro y cuarto de la tarde se presentó en un establecimiento de objetos de escritorio de la calle de Bailén, 184, un desconocido, y sin mediar palabra dió un golpe en la cabeza a la dueña, doña María Galarrete Herranz. Esta pidió auxilio, acudiendo varios transeúntes y el portero de la finca, los cuales persiguieron al desconocido, que logró desaparecer.

Sin duda el agresor pretendía cometer un atraco.

La dueña del establecimiento fué asistida en la Casa de socorro de una herida de carácter leve en la cabeza.

BAJO EL MANDO DE HITLER

LA SITUACION EN ALEMANIA

Hasta Septiembre no se pueden crear periódicos

Berlín, 10.—La orden prohibiendo la creación de nuevos periódicos en Alemania ha sido prorrogada hasta el 30 de Septiembre de 1934.

Hindenburg y el obispo de Berlín

Berlín, 10. — El presidente del Imperio, mariscal Hindenburg, ha recibido esta mañana en audiencia especial al nuevo obispo de Berlín.

Acuerdo suizoalemán

Berlín, 10.—Hoy se ha concertado un nuevo acuerdo suizoalemán sobre los traslados.

Banquete con que el Cuerpo de Intendencia ha obsequiado a sus compañeros D. José Valdivia, director general de Seguridad, y D. Jacinto Vázquez, jefe superior de Policía, para celebrar el que se les ha concedido la Orden de la República

(Fot. Alfonso.)

Delegados asistentes a la Asamblea pro huérfanos de carteros urbanos, celebrada ayer mañana en el Palacio de Comunicaciones

(Fot. Alfonso.)

MOMENTOS DELICADOS

En Madrid y provincias se intensifican las medidas de previsión

En Madrid las autoridades intensifican las precauciones

Durante el día de ayer y en la noche última los servicios de vigilancia se intensificaron de un modo notable en Madrid.

Las fuerzas de asalto y de Seguridad prestan el servicio con tercerola, y, además, la compañía de asalto que presta servicio en la Telefónica estuvo dotada de bombas de mano.

En las barriadas extremas se practicaron muchos cacheos, y en la Dirección de Seguridad cuantas personas entraban a dicha dependencia también eran cacheadas.

En las Comisarías hubo retenes, y en el Parque Móvil de la Dirección todo estuvo listo para acudir a donde fuese necesario.

Las autoridades dieron severas órdenes para evitar que se originaran incidentes con motivo de la venta del semanario de las Juventudes Socialistas.

Los cacheos de esta madrugada

De madrugada recibió a los periodistas el ministro de la Gobernación, quien manifestó que no había ninguna novedad.

Dijo que de los cacheos efectuados en Madrid hasta las once de la noche habían dado por resultado la recogida de 96 pistolas, siete revólveres y una bomba cilíndrica de bastante tamaño que llevaba un individuo debajo del chaleco.

Los cacheos continuaban durante la madrugada.

El gobernador le comunica que en el pueblo de Valluércanos, y en el domicilio del padre del alcalde, se habían encontrado armas y municiones.

La huelga del ramo de la construcción

Anoche, en una de las secretarías de la Casa del Pueblo, se reunió el Comité ejecutivo de la Federación local de la Edificación para escuchar el dictamen dado por los Comités de huelga con motivo del referéndum.

El Comité ejecutivo ratificó el acuerdo de huelga, y, por tanto, ésta se iniciará mañana, lunes.

Hoy acudirá el Comité ejecutivo al ministerio de Obras públicas, donde celebrará una entrevista con el subsecretario de dicho departamento para ver si es posible hallar una fórmula que conjure el conflicto.

Conclusiones del Comité central de la Edificación

La reunión terminó a las cuatro de la madrugada, habiéndose acordado las siguientes conclusiones:

Primera. Que sean libertados todos los detenidos con motivo de la huelga.

Segunda. Mantener el criterio de readmisión de despedidos por las Empresas Hormaeche y Fomento Nacional de Construcciones, con abono de los jornales perdidos.

Tercera. Que se resuelvan rápidamente en el ministerio de Trabajo todos los contratos recurridos por los patronos.

Cuarta. Establecimiento de la jornada de cuarenta y cuatro horas semanales, con el jornal que actualmente se gana en las cuarenta y ocho, para todos los oficios que aún no la disfrutan.

Quinta. Que se active la discusión de los contratos de trabajo pendientes en el Jurado mixto.

Sexta. Solución del paro obrero, por haber posibilidades para ello en Madrid.

Estas conclusiones, según parece, serán entregadas en la reunión que hoy se celebre en el ministerio de Obras públicas.

En provincias

Las noticias que nos transmiten los corresponsales de varias provincias comunican que, obedeciendo a órdenes del ministro de la Gobernación, se han extremado las precauciones, y en algunas incluso se ha llegado a concentraciones de fuerza de la Guardia civil.

Medidas para el mantenimiento del orden en Granada

Granada, 10.—En el Gobierno civil estuvieron esta mañana numerosos alcaldes de toda la provincia, que fueron a recibir del gobernador instrucciones relacionadas con el mantenimiento del orden público en los respectivos pueblos.

Después el gobernador conversó con los periodistas, a los que dijo que no ocurría novedad alguna.

—Sólo—añadió—adoptamos precauciones por si se llegaran a producir. Y ya comprenderán ustedes que no nos cogerían desprevenidos.

Aunque el gobernador no fué más explícito en sus manifestaciones, por conducto autorizado sabemos que significados comerciantes han sido objeto de conminaciones por parte de un supuesto Comité revolucionario, para que esta tarde, a partir de las cinco, cerrarán sus establecimientos.

Por demás está añadir que las autoridades tienen tomadas las medidas de precaución a fin de evitar cualquier sorpresa.

Suspensión de actos políticos y sociales en Sevilla.—La C. N. T. no secundará movimientos políticos

Sevilla, 10.— El gobernador ha adoptado medidas de orden público y ha suprimido hasta mediados de la semana próxima todos los actos de carácter político y social. Ha anunciado la publicación de un bando reglamentando las fiestas de Carnaval.

La C. N. T. ha enviado una nota a los periódicos recomendando a sus afiliados que se abstengan de secundar todo movimiento por tratarse de una cuestión política.

La huelga general en Porriño

Vigo, 10.—Comunican de Porriño que se ha declarado la huelga general como protesta contra la detención por orden judicial de Amante Pereiro Bernáldez, concejal del Ayuntamiento de Mos, a quien se instruye sumario por supuesto delito de injurias al presidente del Consejo de ministros durante una sesión municipal.

El gobernador ha declarado ilegal la huelga.

Invasión de una finca

Badajoz, 10.—Unos treinta yunteros vecinos de Valle de la Serena, irrumpieron en la finca Valdegamo, propiedad de doña Asunción Donoso, vecina de Don Benito, intentando labrarla.

El guarda de la finca dió inmediato aviso a la Guardia civil, cuya presencia bastó para poner en fuga a los asaltantes

La hostilidad contra unos esquiroles coruñeses

La Coruña, 10.—Al presentarse al trabajo los obreros esquiroles del ramo de la construcción en algunas obras, abandonaron las faenas los confederados, y en otras, como en la de la plaza de María Pita, fueron recibidos hostilmente, arrojándoles ladrillos, por lo que sacaron las pistolas.

Las fuerzas de asalto que prestan servicio de vigilancia en las obras detuvieron a dos esquiroles que habían sacado las armas ante la agresión de que eran objeto por parte de los confederados, demostrándose que no habían llegado a disparar.

En otras obras se registraron incidentes análogos, por lo que el conflicto se va agudizando.

La huelga general se reanuda en Porriño

Vigo, 10.—Inopinadamente se ha vuelto a declarar la huelga general en Porriño, desoyendo las conminaciones del gobernador. La huelga tiene como objetivo el protestar contra la detención del concejal del Ayuntamiento D. Amancio Pereira Bernárdez, detenido por orden del Juzgado de instrucción de Redondela, a causa de haber injuriado en la sesión del Municipio al presidente del Consejo de ministros.

Información municipal

Comentario a la última sesión celebrada

Casi toda la sesión se invirtió en discutir dos asuntos: el relativo a las obras de ampliación en el mercado central de frutas y el que se refiere a la anulación de un concurso para adquirir cuatro carretillas con destino al Matadero.

Intervinieron cuantos concejales quisieron y hablaron durante el tiempo que les dió la gana. Ya habrán advertido cuantos tengan la curiosidad de escuchar las sesiones municipales que éstas en nada se parecen a las asambleas deliberantes que lo hacen con alguna seriedad. En el Ayuntamiento no hay normas para casi nada, y, por lo tanto, tampoco las hay para los debates.

Aquello es una tertulia en la que los contertulios se llaman señoría, y no siempre.

Unase a esto el que los asuntos no van «bien trabajados» por las Comisiones, y eso que algunos han pasado por ellas varias veces; que los concejales acostumbran a pensar de una manera en el seno de la Comisión y de otra en el salón de sesiones, y se comprenderá el desbarajuste que reina en éstas.

Nosotros hemos visto muchas veces opinar, por ejemplo, en un mismo asunto a los tres miembros que componen la minoría federal; otras veces hemos visto que varios miembros de la misma Comisión emitían idénticos criterios, y hasta hemos visto que han llegado a intervenir en un debate ¡quince concejales!, más de la mitad de los que asistían a la sesión.

Habla—y sigan los ejemplos—el Sr. Muiño de una cosa; pero al señor Saborit le parece que no ha estado lo suficientemente claro, y se levanta él a «machacar el clavo». Mas no basta con esto; también el Sr. Codero necesita aclarar alguna cosilla.

Habla el Sr. Cantos; tampoco basta. Su correligionario el señor Arauz ha de completar la argumentación de la minoría.

Y de esta manera las horas pasan y no se hace nada práctico. Estas cosas, que a primera vista parecen incomprensibles, no lo son. Tienen «su porqué», que dicen los castizos. Y el «porqué» está en que el asunto en sí no es lo que realmente interesa a los concejales, sino lo que se agita alrededor del asunto.

La Casa de la Villa está llena de complejidades. Anteayer mismo tuvimos una prueba de ello. Se discutía un presupuesto de 2.850.078.45 pesetas para obras de ampliación en el mercado central de frutas y verduras. ¿Creen ustedes que lo que importaba era que se ampliase ese mercado para que sea más capaz, para que reúna las condiciones precisas, para que responda a las necesidades actuales del abasto madrileño? Nada de eso; los que oyeran el debate percibirían bien pronto que de lo que se trataba era de otra cosa. ¿No advirtieron las palabras «adjudicación directa, el mismo contratista, la primera contrata», etcétera, etcétera? Pues ahí estaba el busilis: son cerca de tres millonejos que han de adjudicarse, y ni el procedimiento de la adjudicación ni el destinatario son detalles baladíes, por razones que sería muy prolijo explicar.

Claro es que para todo hay argumentos; hay abogados que quieren hacer creer a los jueces que los feroces asesinos son unas cándidas palomas; pero el resultado del debate es que una obra que importa cerca de tres millones de pesetas se va a adjudicar sin las formalidades de subasta y a un señor determinado.

Esto quizá sea legal; pero aun así se presta al público comentario, o, mejor dicho, al comentario del público, que seguramente lo hará.

El otro asunto fué la propuesta de la Comisión de Policía urbana para que se deje sin efecto la adjudicación de cuatro carretillas mecánicas destinadas al Matadero. Se basa la propuesta en que han transcurrido unos días del plazo que se señaló a la casa constructora y ésta no ha entregado las carretillas.

El Sr. Zunzunegui explicó la odisea que ha seguido este expediente en la Casa de la Villa, rodando por Comisiones y Negociados hasta invertir más de dos años en llegar a su fin. Y, como es natural, afirmó que el Ayuntamiento, que ha tenido tanto tiempo sin resolver la cuestión, carece de autoridad moral para negar la adjudicación por el solo motivo del retraso de unos días.

La cosa, en efecto, es gorda, y no tenía gran defensa; pero el señor Cordero, hombre aparentemente ingenuo, dijo que él no tenía nada que ver con eso; pero que, además, se habrá visto que esas carretillas no hacen falta, porque va a darse una nueva organización a los servicios de mondonguería.

De donde se deduce que si la casa constructora no se hubiese retrasa unos días en la entrega de las carretillas, el Ayuntamiento hubiera tenido que quedarse con unos trastos inútiles.

¿Ustedes ven anomalía mayor? Si se pensaba reorganizar el servicio, ¿a qué el concurso? Y si las carretillas han de adquirirse de todos modos—cosa que nos tememos mucho—, ¿no será preferible darle el plazo de unos días más al adjudicatario que abrir un nuevo concurso, en cuya tramitación transcurran varios meses?

Pues se aprobó el dictamen, y la adjudicación de las carretillas—por ahora—ha quedado sin efecto.

En ruegos, el Sr. Rodríguez formuló uno muy interesante sobre el cumplimiento de acuerdo que en pasada sesión se adoptó para dar preferencia a ingreso en las escuelas públicas a los niños de familias numerosas. Resulta que se ha dado traslado del acuerdo a todo el mundo menos a los directores de las escuelas. ¡Qué casualidad!

Y esta casualidad se une a otra casualidad recentísima, la de que a esos directores se les ha comunicado otro acuerdo anterior en sentido contrario.

¡Las cosas de la Junta de Primera enseñanza hay que mirarlas con lupa, caballeros!

Finalmente, el Sr. Muiño pidió que se pague la gratificación ofrecida a los obreros que limpiaron las calles madrileñas en la primera nevada del año pasado.

Había que ver los apuros que pasó el alcalde para dos cosas: la primera para decirle al Sr. Muiño que no hay dinero, y la segunda para expresar su asombro ante la pregunta, porque estando el señor Muiño en el secreto, ¿qué segunda o tercera intención llevaban sus palabras?

Pero nuestro alcalde ha nacido para diplomático y optó por disimular su estado de ánimo y decir cuatro palabras que no significaban nada y por las que es difícil que los obreros adivinen la fecha en que cobrarán la gratificación.

Así todos quedan bien, aunque el beneficio no se vea: el alcalde, con sus apuros, y el Sr. Muiño, con los obreros.

VIDA CULTURAL

La autonomía universitaria en Cataluña

Entre el Claustro y el Patronato de la Universidad de Barcelona ha surgido la discrepancia. No hace muchos días que en estas mismas columnas de LA LIBERTAD comentábamos el equívoco que existe en torno a la concesión de autonomía a la Universidad única de Cataluña, confundiendo el régimen de Patronato con la realización de la autonomía en aquel Centro de estudios universitarios.

Ya ha circulado por la Prensa la noticia de que se han reunido en la Universidad la mayoría de los catedráticos que forman el profesorado de la misma para elevar un documento al Patronato recabando su derecho a proponer el Estatuto de autonomía por el que deberá regirse la Universidad autónoma.

Nosotros dijimos que una autonomía que no se la diera a sí misma la Universidad y que fuera impuesta por un Patronato nos parecía una mixtificación.

Veamos lo que propone el Claustro universitario al presidente del Patronato y ello revela el desacuerdo que existe entre aquél y éste en la manera de interpretar las disposiciones que concede el régimen de autonomía a la Universidad de Cataluña.

Las conclusiones propuestas por el Claustro son las siguientes:

«Primero. Que la Universidad de Barcelona sea la que elevará el Estatuto de autonomía y lo someterá a la aprobación del Gobierno de la República y de la Generalidad de Cataluña.

Segundo. Que sea misión del Patronato, además de ofrecer a las lenguas y culturas castellana y catalana las garantías recíprocas de convivencia en igualdad de derechos para profesores y alumnos, tal como está ordenado en el artículo 7.º del Estatuto de Cataluña, y el cumplimiento de aquellas otras funciones que el nuevo Estatuto le conceda.

Tercero. Que los vocales del Patronato tengan que ser renovados o confirmados en sus cargos periódicamente, con la debida intervención de la Universidad.»

Es indiscutible, para que el régimen de autonomía responda a su verdadera función, que el Claustro de la Universidad de Barcelona es el que debe elaborar el Estatuto por que ha de regirse este Centro superior de estudios, porque, de lo contrario, si un Patronato no nombrado por el mismo Claustro universitario da un Estatuto a la Universidad, ésta viviría en un régimen de tutela, incompatible con el Gobierno autónomo que se trata de implantar.

El profesorado de la Universidad de Barcelona, en las conclusiones acordadas, significa bien claramente que el actual estado de cosas es perjudicial para la buena marcha de las actividades culturales en este Centro universitario, y para que la autonomía sea un hecho eficaz es indispensable resolver con serenidad y sin partidismos lo más adecuado al ensayo que se pretende realizar.

AGASAJO A UN HISPANISTA

París, 10.—El embajador de España, Sr. Madariaga, ha dado hoy un almuerzo en honor del hispanista profesor Baruzi, designado para desempeñar la cátedra de Historia de las religiones en el Colegio de Francia, donde explicó ayer su primera lección.

Al almuerzo asistieron también el rector de la Universidad de París, Sr. Charlety; el director del Instituto de Estudios Hispánicos, M. Paul Hayard, y M. Paul Valéry.

Ministerio de Educación, Cultura y Deporte 2012

a Cortes por la provincia de Alicante, D. Bienvenido Santos, pronunció un discurso en defensa de los intereses de la escuela y del maestro, y señaló las características que debe tener la escuela española.

El presidente de la Asociación Nacional del Magisterio, D. Dionisio Prieto, abogó por la unión de todos los maestros en un frente único, a fin de conseguir las mejoras pedagógicas y económicas necesarias para la transformación de la escuela pública.

Finalmente, el Sr. Alonso Zapata agradeció el homenaje y ofreció seguir su labor en el Parlamento en favor de los ideales del Magisterio.

La solución de la huelga de camareros

Aclaración a la orden ministerial sobre el sueldo de los camareros

Ante las innumerables consultas que nos hacen nuestros asociados, les hacemos saber que las nuevas bases de trabajo referentes al sueldo que ha de percibir cada compañero empiezan a ponerse en vigor el día 10 del corriente, y la liquidación total se hará a fin de mes, una vez que por los Jurados mixtos de la Industria se haya hecho la clasificación de las casas.

Las cantidades que devengue el tanto por ciento diario se retirarán en la misma forma que se venía haciendo, bien entendido que donde se hiciera a diario, semanal, etcétera, etc., se seguirá haciendo lo mismo.

Una mujer muerta por un tranvía

Ayer, en la calle de Alberto Aguilera, fué atropellada por un tranvía una mujer pobremente vestida que no ha podido ser identificada.

En la Casa de socorro del distrito de la Universidad los médicos de guardia no pudieron hacer más que certificar su defunción a consecuencia de las graves heridas sufridas.

El cadáver fué trasladado al Depósito judicial por orden del juez de guardia, que instruyó las oportunas diligencias, ordenando a la Policía que logre la identificación de la muerta.

CRONICA MUSICAL

Sofía Massalska, en la Sociedad Filarmónica

El pasado miércoles celebró la veterana Sociedad Filarmónica de Madrid el IX concierto de la temporada.

Nunca falta en los anales de la Sociedad un concierto, al menos, de «lieder». En la tremenda sequía y consiguiente esterilidad de estas recatadas flores de la canción de cámara y del «lied» que padecemos en España—sea hecha una excepción en honor de Barcelona—, donde es rarísimo el hogar en que se cultiva la intimidad de esta música exquisita, cordial y afectuosa, el concierto anual de «lieder» lo esperan sus fieles aficionados con emoción de renovada primavera. «Mayo, querido Mayo, pronto estás de nuevo aquí», canta un verso alemán glosado por Schumann en su «Album para la juventud».

Y así como las primeras flores y las primeras brisas cálidas, esperamos las confidencias apasionadas de Schubert, Brahms o Schumann; las divinas arias de Pergolesi o de Mozart; las canciones humanas y expresivas de Moussorgsky, o los reflejos simbolistas de Duparc, Fauré o Debussy.

Esta vez ha sido Sofía Massalska, artista polaca, la mensajera de algunas de estas palabras melódicas. Lástima que el programa no incluyese, como otras veces, la letra de los textos en su idioma original o traducida. Nos hemos quedado sin saber qué dice «La rosa salvaje», de Moniuszko, o «La afligida», de Karlowicz, aunque nos lo figuramos a través de la prosodia verdaderamente insinuante de la señora Massalska.

Eran estos músicos poloneses lo más nuevo del programa, y siempre es grato oír música poética y de raíz nacional, aunque sea de valor musical escaso. El rico y áspero idioma polaco se unía en el programa a la suntuosa fonética rusa en dos canciones de Rachmaninoff y de Rimsky, esta última casi andaluza. Polonia estuvo además representada por dos canciones admirables del mayor de sus músicos, de Federico Chopin. Delicioso maridaje del folklore polaco con el chopinismo más auténtico.

Schubert, Brahms y Schumann, en algunos de sus más embriagadores «lieders», y un grupo de viejos italianos, entre los que descollaba «La Amarili», página verdaderamente divina en su horizontalidad tan pura y dilatada, tan italiana y casi castellana, de Caccini, completaban el políglota programa.

No es la voz de Sofía Massalska ni de gran volumen ni rica en inflexiones de color. A cambio de esto, su estilo es de noble abolengo, y el timbre de su voz, en blanco y negro solamente, es encantadoramente cristalino.

GERARDO DIEGO

LA SITUACION POLITICA

El Gobierno celebró ayer tarde una reunión extraordinaria para tratar de las amenazas perturbadoras extremistas

Las primeras disposiciones sobre armas y explosivos

El Consejo extraordinario de ayer

La reunión inesperada del Gobierno produce expectación

A media mañana de ayer se enteraron los periodistas de que el Sr. Lerroux había citado a todos los ministros a un Consejo extraordinario, que había de celebrarse a las tres y media de la tarde en la Presidencia del Consejo.

Esta reunión inesperada del Gobierno provocó gran expectación entre los informadores, que inmediatamente trataron de averiguar a qué se debía la celebración de este Consejo extraordinario.

Unos informes relacionados con el orden público

Pronto supieron los periodistas que el Sr. Martínez Barrio había recibido a media mañana unos informes relacionados con el orden público y con determinados propósitos perturbadores que se anunciaban para estos días de Carnaval, informes que, por su importancia y por su trascendencia, creyó conveniente el ministro de la Gobernación que fueran conocidos por el jefe del Gobierno y por los demás ministros para adoptar las naturales medidas y precauciones.

El Sr. Martínez Barrio se puso al habla con el jefe del Gobierno por teléfono, dándole cuenta de los informes que acababa de recibir y advirtiéndole que creía conveniente que se celebrara un Consejo de ministros para hablar de estos asuntos relacionados con el orden público.

El Sr. Lerroux citó en el acto a los demás ministros para el Consejo, a las tres y media de la tarde, en la Presidencia.

«Cuando se adoptan precauciones será por algo», dice el ministro de la Gobernación

A las dos de la tarde recibió a los periodistas el ministro de la Gobernación y les confirmó que por la tarde se celebraba el Consejo extraordinario.

Respecto a la combinación de gobernadores dijo que el Gobierno le había otorgado un voto de confianza para los nombramientos, que facilitaría más tarde a la Prensa.

Se le habló después de la alarma que había producido el que los guardias de Seguridad salieran por la noche a prestar servicio con tercerolas.

—Sí—contestó el ministro—. Las tercerolas siempre producen alarma. Las precauciones tienen siempre un fundamento. Si no ocurre nada, se dice que no había motivo para ello; pero si ocurre algo, la atención se concentra en los sucesos y nadie se acuerda de las precauciones que se tomaron. Cuando la Dirección de Seguridad—siguió diciendo—adopta precuaciones, será por algo.

Terminó diciendo que le había visitado el ministro de Trabajo para darle cuenta de la solución de la huelga de camareros y de las gestiones que se realizan para resolver la de la construcción.

Se reúne el Consejo en la Presidencia.—«Hay motivos de preocupación», dice el Sr. Lerroux

A las tres y media de la tarde llegó a la Presidencia el jefe del Gobierno. Los periodistas le preguntaron qué motivos había para celebrar esta reunión ministerial extraordinaria.

—Esta mañana—contestó—he tenido una conversación con el ministro de la Gobernación, y como resultado de la misma hemos acordado celebrar este Consejo.

—¿Se debe a cuestiones políticas?

—De ninguna manera. El Gobierno está perfectamente unido, y entre todos sus ministros existe una gran compenetración. Si hubiese la más ligera resquebrajadura, inmediatamente la soldaría yo.

—Entonces, ¿es por cuestiones de orden público?

—Desde luego. Hay motivos de preocupación, y el Gobierno prefiere que le digan que se ha tirado una plancha, a que cualquier acontecimiento que pudiera producirse le sorprendiera desprevenido.

Los demás ministros no hicieron manifestaciones, limitándose a decir que ignoraban el objeto de la reunión.

No asistió el Sr. Guerra del Río por estar enfermo con gripe.

El ministro de la Gobernación fué el último en llegar a la Presidencia. Los periodistas le rodearon, haciéndole varias preguntas, y el Sr. Martínez Barrio dijo:

—El presidente es el que convoca los Consejos, y yo me limito a asistir como los demás consejeros.

—Pero es que tratándose de cuestiones de orden público, usted es el llamado, principalmente, a apuntar soluciones.

—Ya les digo que es el jefe del Gobierno el que lo sabe todo, y más que ninguno, pues sabe tanto como el ministro de la Gobernación y, además, lo que él sepa por su cuenta.

—¿Se adoptará alguna medida extraordinaria?

—No lo sé. Ya lo verán ustedes después. Lo único que ahora puedo decirles es que traigo una combinación de gobernadores, que podré facilitarles dentro de media hora.

El Consejo de ministros quedó reunido a las cuatro menos cuarto de la tarde.

Termina el Consejo.—No se declara el estado de alarma.—Se aumenta el sueldo a los carabineros

El Consejo terminó a las seis de la tarde.

Los primeros en abandonar la Presidencia fueron los ministros de Estado y Hacienda.

El Sr. Pita Romero dijo a los periodistas que por la noche facilitaría en su departamento la lista de condecoraciones que se van a otorgar con motivo de la celebración del aniversario de la primera República.

El de Hacienda manifestó que el Consejo se había limitado a tratar de asuntos de orden público.

—¿Se han tomado medidas extraordinarias?—se le preguntó.

—No; todas las adoptadas puede decirse que son corrientes.

—¿No se declara el estado de alarma?—interrogó un reportero.

—No. No hay motivo para ello. El ministro de Trabajo facilitará a ustedes la nota de acuerdos tomados—respondió.

El ministro de Trabajo—añadió—ha informado al Consejo sobre la huelga del ramo de la construcción, y yo he dado cuenta de la visita que me han hecho las mujeres de los carabineros, a quienes he manifestado que había sido autorizado para aumentarles el sueldo.

El ministro de Industria dijo que se había tratado del alojamiento del Tribunal de Garantías, y que se veía en la necesidad de presentar un proyecto de ley para ampliar el crédito, en vista de la insuficiencia del que hay aprobado.

El ministro de la Gobernación se negó a hacer ninguna manifestación, limitándose a decir a los periodistas, sonriéndose:

—No acercarse, señores; peligro de muerte.

Ante el anuncio de disturbios se regulan las fiestas del Carnaval

El ministro de Trabajo facilitó la siguiente nota oficiosa:

«El Consejo ha invertido toda su duración en el estudio de problemas de orden público, tomándose diferentes acuerdos, y teniéndose en cuenta que para la explosión de determinados disturbios que se anuncian pueden aprovecharse las próximas fiestas de Carnaval, se ha acordado hacer públicas las siguientes determinaciones:

Las fiestas de Carnaval en la vía pública sólo podrán celebrarse en el área de la ciudad ya determinada por el Ayuntamiento.

A las siete de la tarde quedarán inaplazablemente suspendidas.

Fuera del área señalada para las fiestas quedará terminantemente prohibido arrojar confetti, serpentinas, etc.

Queda también prohibido transitar por la calle con disfraz desde las ocho de la noche a las diez de la mañana, y se cacheará a quienes inspiren sospechas a los agentes del Gobierno.

No se podrá celebrar baile ni fiesta alguna en locales cerrados sin permiso de la Dirección general de Seguridad.

El ministro de Trabajo dió cuenta del estado en que se encuentra el conflicto de la construcción, afirmando que no hay ningún motivo de reivindicación social que lo justifique, ni siquiera que lo explique.

Lo único que sucede es que por el hecho de tocar a su término algunas obras de cierto volumen se cree que un número determinado de trabajadores se iba a declarar en paro forzoso, contingencia que, como es sabido, no habrá de darse, gracias a las previsiones adoptadas por el Gobierno abriendo nuevas obras, en las cuales serán inmediatamente admitidos los mencionados obreros.»

Durante la celebración del Consejo estuvieron en la Presidencia el subsecretario de Obras públicas y el director general de Trabajo, que fueron para aportar algunos datos de sus respectivas dependencias.

La combinación de gobernadores

Durante la celebración del Consejo de ministros se facilitó a los periodistas la siguiente combinación de gobernadores:

Nombrando gobernador de La Coruña a D. Manuel Asensi, que lo era de Granada.

Idem de Albacete, a D. José Aparicio, que lo era de Jaén.

Idem de Alicante, a D. Adolfo Chacón Mata, que lo era de Almería.

Idem de Almería, a D. Francisco Hernández Mir, que lo era de Albacete.

Idem de Teruel, a D. Manuel Peláez.

Idem de Toledo, a D. Artemio Precioso.

Idem de Jaén, a D. Ramón Fernández Mato.

Idem de Granada, a D. Mariano Muñoz Castellano.

«Hay motivos serios para deliberar sobre el orden público», confirma el Sr. Lerroux

A las siete de la tarde abandonó la presidencia el jefe del Gobierno, Sr. Lerroux, acompañado de su secretario, quien llevaba una voluminosa cartera.

El presidente del Consejo, al ver a los periodistas que aun estaban en la Presidencia, dijo:

—¿Pero todavía aquí? No merece la pena que me esperaran ustedes. Supongo a ustedes enterados, por la referencia oficiosa, de las determinaciones adoptadas en el Consejo que hemos celebrado.

Y como observase algunos gestos de duda en los periodistas, y que uno de éstos le dijera que había gran expectación en Madrid por el Consejo extraordinario, que debió obedecer a asuntos graves, añadió:

—Ya he oído que han hecho ustedes algún comentario sobre el poco volumen de la nota en relación con lo que se esperaba. Pero no se ocultará a mis compañeros que cuando se reúne un Consejo de ministros extraordinario y delibera el Gobierno sobre cuestiones relacionadas con el orden público como las presentes es porque hay algún motivo serio. Pero han de reconocer que el Gobierno, todos los Gobiernos, cuando adoptan medidas, no siempre está obligado a ponerlas en conocimiento de la opinión pública, y me parece que con esto estoy ya rebasando la órbita de la discreción.

Los periodistas asintieron a estas manifestaciones, diciéndole que, desde luego, ellos suponían que en el Consejo se habían tratado asuntos de gran importancia, y el señor Lerroux hizo el siguiente comentario:

—En efecto, así ha sido. Pero ustedes lo adivinan todo. Glosan las referencias, las amplían, indagan, y cuando no, lo inventan. Vuelvo a repetir que cuando se adoptan medidas de la naturaleza que se han adoptado no vamos a decir a la opinión qué clase de medidas y en qué consisten.

Por otra parte, yo espero de mis compañeros que me ayuden, que ayuden al Gobierno en asuntos como el que nos ocupa del orden público. Con lo dicho basta.

—¿Lleva usted en la cartera—preguntó un periodista—algún decreto relacionado con el orden público?

—No. Sólo son asuntos de trámite y concesiones de crédito; pero ni siquiera el que les habrá dicho a ustedes el ministro de Hacienda sobre aumento de haberes al Cuerpo de Carabineros, pues no hemos querido en estos momentos que se crea buscamos la adhesión de elementos de los que, desde luego, disponemos. Los acuerdos que hayamos podido tomar y que requiriesen la firma del presidente serían proyectos de ley que hiciera necesaria la autorización para presentarlos a las Cortes; pero como éstas están cerradas no hay por qué.

El presidente terminó diciendo:

—Con los elementos que tenemos hoy hay de sobra para hacer frente a las fieras revolucionarias. Y nada más, señores.

Conferencias de ministros y autoridades

El ministro de la Gobernación, terminado el Consejo, se trasladó al ministerio, donde celebró una extensa conferencia con el inspector general de la Guardia civil. También mantuvo una extensa conversación con el ministro de Comunicaciones y con el subsecretario de Obras públicas.

Habla el Sr. Martínez Barrio

Después de cenar acudió al ministerio de la Gobernación el jefe del Gobierno, Sr. Lerroux, que permaneció reunido con el señor Martínez Barrio y con el director general de Seguridad e inspector de la Guardia civil.

Terminada esta reunión, el señor Martínez Barrio habló unos momentos con los periodistas.

—¿Qué hay, señores? ¿Muchos rumores? ¿No pasó nada hoy? Ni ocurrirá mañana, ni pasado, ni nunca. Ya sé que la reunión de esta tarde fué muy comentada. No hay razón para ello, porque es lógico que adoptemos medidas para que nada pueda sorprendernos; pero de ahí no creo que pasemos.

Se le dijo que se hablaba de cosas graves, incluso ferroviarias.

—En absoluto—contestó—. La normalidad es completa en España. Lo que ocurre es que nos prevenimos por si se produce algo. Yo espero que no; pero por si me equivoco, tenemos tomadas las medidas previsibles. El ministro de Trabajo está actuando para evitar la huelga del ramo de la construcción, y confiamos en que los obreros se convenzan y no adopten una actitud que no creo convenga a nadie.

A continuación entregó las órdenes aprobadas por el Consejo de ministros sobre venta y uso de explosivos, de cartuchería y otra sobre las demasías de lenguaje en los actos públicos.

La restricción en la venta y uso de explosivos y cartuchería

La orden relativa a la restricción en la venta de explosivos y cartuchería dispone que las personas o entidades que deseen establecer talleres de carga de cartuchos, dedicarse a la venta de dinamita y a la de cartuchería, necesitan una autorización especial de la Dirección de Seguridad.

La circulación de estas materias requerirá guía de la Guardia civil. En cuanto a la dinamita, además de la guía anterior, necesita autorización previa de la Dirección de Seguridad.

Sólo se permitirá adquirir cartuchos o cápsulas a las personas que estén provistas de licencia de uso de armas.

Las Aduanas no despacharán remesa alguna para importar sin la guía de la Guardia civil y presenciar la salida, si se trata de exportar.

Qincenalmente, los fabricantes y comerciantes que tengan en su poder dinamita o cartuchería darán cuenta a la Guardia civil de las existencias de altas y bajas.

En todas las minas, canteras y Empresas que tengan que hacer uso de la dinamita, además de llevarse un libro registro con todo detalle para que la Guardia civil pueda comprobar la existencia de aquélla, establecerá los conocidos con los nombres de «pegadores».

Estos extraerán la dinamita de los polvorines previo recibo, que quedará en poder del encargado del mismo y bajo la responsabilidad de todo el servicio.

La Dirección de Minas, en el plazo de un mes, concentrará los depósitos y polvorines del modo más eficaz, reduciéndolos en lo posible y garantizando su seguridad.

Las infracciones serán castigadas con multas de 250 pesetas por cada cartucho de dinamita o por cada 150 si se refiere a la de armas.

De las infracciones por negligencia en la custodia y tráfico de explosivos serán responsables, además de los agentes directos que en ellos intervinieren, las Empresas respectivas.

Una disposición sobre las demasías de lenguaje

La disposición que se refiere a los oradores dice que la demasía de lenguaje a que se han entregado gran número de propagandistas políticos obliga a adoptar medidas que eviten el estrago que con la reiteración del hecho se produce.

Las medidas son las siguientes:

Autorizada cualquier reunión de carácter político, obrero, etc., el delegado del Gobierno hará presente a los oradores que intervengan la prohibición absoluta de que se haga la apología de la violencia o apelación por medios de fuerza al triunfo de cualquier ideal.

En caso de no ser obedecido, se suspenderá el acto, deteniéndose a los oradores que hayan incurrido en falta.

Si el acto suspendido se celebrara en local social, agrupación política obrera, etc., se le impondrá una multa de 1.000 pesetas.

En caso de que por el mismo motivo se suspendiera otro acto se procederá a la clausura.

También se procederá a la suspensión de los actos autorizados cuando en su transcurso se profieran amenazas o ataques a los jefes de Estado.

Otras notas políticas

Audiencias del presidente de la República

El presidente de la República recibió en audiencia a D. Federico Oliver, D. Gaudelio Marín, D. Romualdo Catá y D. Félix Benítez de Lugo.

El Sr. Franchy Roca, consejero de Estado

Días pasados anunciamos que el ex ministro Sr. Franchy Roca, inclinado desde hace tiempo a la política del Sr. Azaña y hostil al señor Lerroux, iba a ser agraciado con un alto cargo de libre designación precisamente del presidente del Consejo.

La noticia fué rectificada en algunos centros políticos; pero, confirmándola, ayer apareció en la «Gaceta» el nombramiento del señor Franchy como consejero permanente de Estado.

Entrega de un pergamino al ministro de Marina

El ministro de Marina, Sr. Rocha, recibió ayer a una Comisión de la Casa Regional de Albacete y Murcia, que le hizo entrega de un artístico pergamino nombrándole

REUMA GOTA DOLORES ARTRITISMO

Vea usted como paso a paso, va destrozando su organismo la sangre emponzoñada que circula por sus venas. Los residuos perniciosos, los fermentos y toxinas de que va saturada su sangre, determinan en los músculos, las articulaciones y las vísceras, esas dolorosas enfermedades.

Purificar la sangre, hacerla más fluída y normalizar el sistema circulatorio, es atacar el mal en su propia casa; y hasta la fecha, no se ha conocido en el mundo remedio más racional y eficaz para efectuar una completa rectificación de la sangre, que el famoso tratamiento conocido por el nombre:

DEPURATIVO RICHELET

Con éste notable método, la circulación se activa, se facilita la eliminación de toda materia tóxica, la sangre adquiere su genuina pureza y todos los males artríticos, todos los dolores, van disminuyendo sin cesar hasta la segura y completa curación de dichas enfermedades

Es tan activo en la purificación de la sangre, que a sus efectos desaparecen también las enfermedades de la piel (herpes, eczemas, psoriasis, sicosis de la barba, etc.) Así como úlceras varicosas, flebitis, hemorroides, llagas y demás trastornos de la circulación.

CARTAS ESPAÑOLAS DE AGRADECIMIENTO

CURADA DEL REUMATISMO

Encontrándome de paso en San Sebastián y aprovechando estar aquí la Casa Richelet, tomo la pluma para darle las más expresivas gracias por ese invento tan extraordinario que me ha hecho renacer a la vida. Pues ha de saber que he sido una víctima del reumatismo, pues he tenido los brazos casi inmóviles, y gracias a su Depurativo y a mi constancia en tomarlo, he podido alcanzar mi total curación.

Es un deber de humanidad hacerlo saber para bien de todo aquel enfermo que lo desconozca y así pueda probar este maravilloso tratamiento.

CLOTILDE VADDI (Viajante).

Calle Cabedas, 5.—Oviedo

DESAPARECEN LOS FORÚNCULOS

Venía padeciendo de forunculosis, enfermedad molestísima, muy dolorosa y con fiebre muchas veces, que me impedía atender a mis obligaciones. De las muchas cosas que he empleado, solamente su bienhechor específico ha tenido el poder de curarme completamente y hacer desaparecer todo vestigio de mi afección con una rapidez asombrosa.

Mi satisfacción y gratitud me obligan a hacer estas manifestaciones por si pueden favorecer la propagación de un tratamiento que merece la preferencia de todas las personas que padezcan enfermedades de la sangre.

MANUELA MAESTRO

Calle Quintana, 3, 2.º izqda.—Madrid.

De venta en todas las farmacias. Gratuitamente y sin compromiso para usted, le remitiremos un interesante folleto para la curación de las enfermedades de la sangre. Escriba hoy mismo poniendo bien estas señas:

LABORATORIO RICHELET - Departamento Técnico. - San Sebastián.

Ministerio de Educación, Cultura y Deporte 2012

presidente honorario de dicho Centro.

El ministro de Justicia habla de la instalación del Tribunal de Garantías y de los haberes del clero.--El proyecto de amnistía

El ministro de Justicia, Sr. Alvarez Valdés, manifestó ayer que era cierto que el edificio destinado al antiguo Senado no reunía las condiciones necesarias para la instalación del Tribunal de Garantías ni se prestaba a hacer en él obras de reforma.

—El Gobierno—añadió—está, sin embargo, en la mejor disposición para habilitar cuanto antes al Tribunal un edificio digno. No hay, por tanto, nada despectivo en la negativa acordada por las Cortes en su sesión secreta.

Respecto al proyecto de amnistía el Gobierno no ha tomado un acuerdo concreto.

Propósito de él—agregó—es conceder una amnistía general; pero ahora las vacaciones han alejado esta concesión, y el problema sigue figurando en el orden del día.

En relación con la cuestión de los haberes del clero nada puedo decir—siguió diciendo el Sr. Valdés—más que es asunto que se tratará en las Cortes la semana próxima.

Como ustedes saben, el Gobierno tiene su proyecto; ahora veremos lo que resulta del debate en el Congreso, y esto nos servirá de orientación para dar una solución definitiva, pues pudiera suceder que las discrepancias no fueran tantas como se han supuesto.

No es cierto que el Sr. Azaña se retire de la política

Ayer un colega de la mañana anunció que el Sr. Azaña no formará parte de ningún partido ni Comité y que, posiblemente, sería el de hoy su último discurso, y aun dejaba entrever que el partido de Acción Republicana se disuelve.

Debidamente enterados, podemos afirmar que tal información es completamente inexacta.

El ministro de la Guerra anuncia noticias interesantes de su departamento

El ministro de la Guerra, señor Hidalgo, al conversar ayer con los periodistas les manifestó que dentro de muy poco los reportajes más interesantes y las noticias de más importancia saldrán de su departamento.

—Esto ocurrirá—siguió diciendo—tan pronto como yo pase del período de estudio y meditación en que ahora estoy, al de ejecución. No digo más por ahora, porque en este ministerio me voy haciendo militar; esto es, me estoy acostumbrando a hablar poco y a ejecutar mucho. En el Ejército hay algunos que no están contentos, y yo creo que no se puede atender solamente a la función, sino que hay que atender al funcionario.

—¿Va usted a reformar el Ejército?—preguntó un periodista.

—No—contestó—. Voy a hacer únicamente lo que les he dicho, y tengo que añadir que para resolver las injusticias no necesito que nadie me espolee, pues me basta conocerlas para remediarlas.

UN ATRACO

En la Comisaría del distrito de Chamberí compareció anoche don Adolfo Pedrazuela Garrido, de treinta y cinco años de edad, dueño de un establecimiento de comestibles sito en la calle de Sagunto, número 10, y denunció que cuando ya se hallaba el cierre de la tienda a medio echar y el escaparate cerrado, súbitamente se presentaron cinco individuos, tres de los cuales empuñaban sendas pistolas. Estos aprovecharon el momento en que el denunciante y un dependiente llamado Lucas Izquierdo, de catorce años, se hallaban en la trastienda para registrar los cajones del mostrador, y como no encontraran dinero, obligaron a Adolfo a que les entregara la cartera, que contenía 600 pesetas, producto de la recaudación.

Después los atracadores se dieron a la fuga.

La Policía practica gestiones para detener a los autores del atraco.

VARIOS ACTOS

La Asociación Nacional de Ingenieros Agrónomos

El próximo miércoles, día 14 de Febrero, a las dos de la tarde, se celebrará en el Hotel Palace el tradicional banquete con que los ingenieros agrónomos conmemoran el aniversario de la fundación de su Cuerpo nacional, verificada en igual fecha del año 1879. A dicho acto serán invitados los superiores jerárquicos de los distintos servicios oficiales dependientes de los ingenieros agrónomos.

El mismo día, a las cinco de la tarde, se celebrará en el salón de actos del Instituto de Ingenieros Civiles de España (Alcalá, 47) la velada necrológica en memoria del eminente ingeniero agrónomo D. Mariano Fernández Cortés.

El jueves, día 15, a las cinco de la tarde, en el local antes citado, se reunirá la junta general de la Asociación y la de la benéfica del Cuerpo.

El viernes, día 16, a las siete de la tarde, en el mismo local, desarrollará el ingeniero agronómo, agregado a la Embajada de España en Washington, D. Miguel Echegaray, el tema «El comercio del trigo en el Canadá y los Estados Unidos».

Las fiestas de Carnaval

Alumnos de Bellas Artes

Organizado por la Asociación de Alumnos de Bellas Artes se celebrará mañana lunes, día 12, a las seis de la tarde, un artístico baile de máscaras en el salón del Metropolitano, decorado expresamente para esta fiesta por los alumnos de la Escuela.

Las invitaciones pueden recogerse en el local de la Asociación, Alcalá, 13, hasta el lunes, y en la taquilla del Metroplitano a la hora del baile.

El Tradicional baile de las actrices españolas

El Comité Femenino del Montepío de Actores Españoles ha ultimado en su última reunión el programa del gran baile de máscaras que celebrará a las once de la noche del martes 13 del corriente, en el teatro de la Comedia.

En los descansos de los bailes interpretarán los números más interesantes de sus respectivos repertorios las primeras «vedettes», actores y señoritas segundas tiples de los teatros Romea, Pavón y Maravillas.

Teatro Romea.—Laurita Pinillos, con los Sres. Mauri, Alady y señoritas segundas tiples, interpretará el número de «Los pollitos» de la revista «¡Al pueblo! ¡Al pueblo-».

Teatro Pavón.—La señorita Conchita Rey, Elva Roy, con la colaboración de las señoritas segundas tiples, interpretarán el número de «La locomotora», de la revista «La llave».

Teatro Maravillas.—La señorita Conchita G. de Leonardo con las señoritas segundas tiples, interpretará el número «Chevalier», de la revista «La camisa de la Pompadour».

Dirigirán los citados números los maestros de Romea, Sres. Moyá y Faixá; el maestro del teatro Pavón, Sr. Arquelladas, y el maestro del teatro Maravillas, Sr. Azagra.

Precios de las localidades.—Palcos plateas, 150 pesetas. Palcos entresuelos, 150. Palcos principales, 75. Palcos segundos, 40. Entrada de caballero, 15. Entrada de señora, 5.

Nota.—La Comisión organizadora se reserva el derecho de alterar el orden de los números si ello fuere necesario, para el buen orden del espectáculo y para mayor comodidad del público.

Peña Fleta

Con motivo de las fiestas de Carnaval, esta Sociedad celebrará en su domicilio social, Farmacia, número 12, un baile infantil el lunes 12, por la tarde, siendo obsequiados con bolsas de caramelos los niños que asistan.

El martes 13, también por la tarde, tendrá lugar un gran baile de disfraces, en el que un selecto Jurado, presidido por la bella señora de Fleta, distribuirá varios premios entre los más artísticos de señora y de caballero. Los concurrentes a esta fiesta pueden verse agradablemente sorprendidos con un precioso mantón de Manila, obsequio de dicha señora a la Peña Fleta.

Casa de Toledo

A beneficio de su Centro de estudios, esta Casa de Toledo, que tan famosos bailes de Carnaval viene organizando, en el presente año, por no ser menos que los anteriores, celebrará dos fantásticos teriores, celebrará un fantástico baile de máscaras el martes 13, en los salones del hotel Nacional y Gran Vía, respectivamente, de once de la noche a la madrugada, en los que habrá profusión de regalos para los diferentes concursos de trajes y obsequios a todas las señoritas; estarán los salones magníficamente iluminados, en donde no faltarán tampoco divertidísimas batallas de «confetti», serpentinas, globos, etc.

Si quiere pasar la mejor noche de Carnaval, no deje de adquirir sus invitaciones en el domicilio social, calle de Manuel Fernández y González, núm. 8 principal derecha, teléfono 25.048, hasta el día del baile, y en los salones del hotel Nacional y Gran Vía el mismo día de los mencionados bailes.

Centro Instructivo del Obrero

Con ocasión de las próximas fiestas de Carnaval, el Grupo Artístico Recrativo de este Centro ha organizado los siguientes festivales: Domingo, día 11, a las cinco de la tarde y diez y media de la noche, dos magníficos bailes; martes, día 13, a las diez y media de la noche, un grandioso baile, y domingo, día 18, a las cinco de la tarde y diez y media de la noche, otros dos formidables bailes.

Todos ellos se celebrarán en nuestro salón de fiestas, que estará adornado con gusto. Las invitaciones pueden retirarse en nuestro domicilio, Carrera de San Francisco, 11.

Casa de Castilla

Esta entidad, en la que están refundidos el Centro Abulense, la Colonia Bejarana y el Hogar Soriano celebrará tres grandes bailes de máscaras en el salón Trouville, el martes 13 y el sábado 17.

El martes 13, de cuatro y media de la tarde a las ocho de la noche, se celebrará un gran baile infantil, con reparto de preciosos juguetes.

Centro Cultural Republicano del Puente de Segovia

A beneficio de sus escuelas, celebrará en el cine Variedades (paseo de Extremadura, 23), animados bailes de máscaras hoy domingo y el martes 13, desde las diez y media de la noche hasta la madrugada.

Dependientes de perfumería y droguería

El día 13 del corriente celebrará la agrupación Realidad, del Montepío de Dependientes de Perfumería y Droguería, un magnífico baile de máscaras en el Metropolitano. Será elegida «Miss Perfumería 1934».

El baile de Piñata del elemento joven del Círculo de la Unión Mercantil e Industrial

Con el mayor entusiasmo se llevan a cabo los preparativos de este magnífico baile, que, con el de la Prensa, Bellas Artes y Actores, ocupa uno de los lugares más destacados de cuantos se celebran en Carnaval.

Tendrá efecto el próximo sábado, día 17, en el marco suntuoso del teatro de la Comedia, y para que su atractivo sea este año mayor, además de la soberbia tómbola de valiosísimos regalos ofrecidos por las más importantes casas de comercio—tómbola, con la de la Prensa, las dos más importantes de Carnaval—añadirá la ejecución de una original sorpresa completamente nueva en estas fiestas: la paloma de Piñata.

Gran baile de las regiones

Este magno acontecimiento artístico organizado por los Centros regionales de Madrid, agrupados para su realización, tendrá lugar hoy domingo, en el Palace Hotel, de once de la noche a la madrugada.

Para que resulte una fiesta de color y alegría, dedicada al pueblo de Madrid, a dicho baile podrán concurrir, no solamente los asociados a los Centros regionales, sino todos aquellos que ansíen asistir a una fiesta de arte y buen gusto.

Anaquiños d'a Terra y el Carnaval

Esta entidad artística, cuyos coros acaban de realizar una excursión triunfal por tierras portuguesas, celebrará en los espléndidos salones de su nuevo local, calle de Preciados, número 9, los siguientes bailes de Carnaval:

Hoy domingo, de cinco y media a nueve y de diez y media a la madrugada. Lunes, a las cinco y media de la tarde, baile infantil de disfraces. Martes, a las diez y media hasta la madrugada.

Estos festivales estarán amenizados por una notable orquesta y funcionará en el local un excelente servicio de bar.

Casa de los Gatos

Hoy domingo, a las cinco y media de la tarde, se celebrará en el salón teatro de esta Agrupación un gran baile de niños, al que pueden asistir los que lo deseen, aun no siendo socios, en las mismas condiciones que éstos.

Fomento de las Artes

Esta Sociedad celebrará cuatro brillantes y grandiosos bailes de máscaras en los días 11, 13, 17 y 18 en su domicilio social, calle de San Lorenzo, 15, a los cuales pueden asistir los socios de este Centro y señoras que les acompañen. Grandes concursos de disfraces de señoritas con valiosos regalos.

Las invitaciones pueden recogerse en la secretaría de este Centro, de siete de la tarde a nueve de la noche.

Círculo Vallisoletano

Este Círculo, con motivo de las fiestas de Carnaval, ha organizado tres grandes bailes de sociedad que se celebrarán los días: hoy domingo, en el hotel Gran Vía; martes 13, en los salones del Círculo, y el domingo 18, en la sala de fiestas del Barceló. Todos ellos de diez y media de la noche a la madrugada.

Para dichos bailes cuenta con un gran número de bonitos regalos, con los que obsequiará a las señoritas.

Las invitaciones pueden recogerse en el domicilio del Círculo, Espoz y Mina, 17.

Baile de la Asociación Profesional de Estudiantes de Aparejadores

Mañana lunes, día 12, de once de la noche a la madrugada, se celebrará en el hotel Gran Vía el tradicional baile de máscaras que organiza la Asociación Profesional de Estudiantes de Aparejadores.

Las invitaciones pueden recogerse en la secretaría de la Asociación, calle de San Mateo, número 5, y en el hotel la noche del baile.

Casa de Palencia

Con motivo de las fiestas de Carnaval, la Juventud de la Casa de Palencia ha organizado un gran baile de máscaras, que se celebrará hoy domingo, de diez y media de la noche a la madrugada, en la sala de fiestas del Barceló. Grandes sorpresas para las señoritas.

Las invitaciones, tanto de señorita como de caballero, pueden recogerse en secretaría, Mariana Pineda, 12, de seis de la tarde a nueve de la noche.

«Miss Comunicaciones 1934»

El día 16 del actual, y en el salón de fiestas del Barceló, a las diez y media de su noche, tendrá lugar el gran baile de máscaras organizado por la Sociedad Auxilios Corporativos de Comunicaciones.

En dicho acto se elegirá «Miss Comunicaciones 1934» por un Jurado independiente, compuesto por las bellísimas artistas Perlita Greco, Aurorita Sáinz, Olga Arenas, el formidable dibujante Federico Ribas y Julita Moreno, «Miss Comunicaciones 1933».

Las entradas para este grandioso acto se expenden en Teléfonos, Telégrafos, Correos y Aviación civil.

Habrá una extraordinaria tómbola, constituida por infinidad de regalos, todos ellos muy estimables, que han cedido las importantes casas madrileñas que tienen relación con la Sociedad Auxilios Corporativos de Comunicaciones.

Las señoras y señoritas serán obsequiadas con miniaturas originales.

Para más detalles léanse los carteles, que están expuestos en Teléfonos, Telégrafos, Correos y Aviación civil.

Antropófagos en Madrid

La Sección de Humoristas de la Unión de Dibujantes Españoles ha comenzado a preparar la organización de su ya tradicional baile de Carnaval, pensando, naturalmente, en superar los de años anteriores. Claro es que después del «Baile apache» que celebró el año pasado y que tan magnífico recuerdo dejó de alegría y buen gusto, la U. D. E. ha tenido que recurrir a algo sensacional. Este algo será un «Baile antropófago», que tendrá lugar en una conocida sala de fiestas la noche del miércoles de Ceniza.

En este «Baile antropófago» será elegida «Miss Lápiz 1934», la cual a su vez elegirá el caballero a quien habrá de devorar para acabar dignamente la fiesta.

Los humoristas de la Unión de Dibujantes Españoles ampliarán detalles a su debido tiempo, y entretanto habrá que ir pensando en ponerse a régimen.

El baile de Bellas Artes

Están ya ultimados los preparativos para el grandioso baile de Bellas Artes, el de más pura solera artística de los que se celebran en Madrid y el que logra reunir más espléndido conjunto de bellas mujeres.

Actuarán la banda del regimiento de Infantería número 1 y diversas orquestas de gran fama, entre ellas las Marchetti, Harry Drake, Goya, Amiano, etc.

Todas las señoritas asistentes a tan simpática fiesta serán obsequiadas con preciosos regalos, aparte de los que se otorguen por un competente Jurado como premios de los concursos de belleza, mantones, etc.

Por los billetes que se han vendido hasta la fecha puede asegurarse que este año resultará aún más brillante, si cabe, que en anteriores esta magnífica manifestación del Carnaval madrileño.

Centro de Hijos de Madrid.--Baile de niños

Este Centro celebrará el próximo día 15, de cinco de la tarde a ocho de la noche, en su domicilio social, Puerta del Sol, 11, un gran baile infantil, al que pueden asistir los niños de los socios acompañados de sus familias. Los niños serán obsequiados con caramelos.

Sociedad Deportiva Banco Hipotecario de España

Esta entidad celebrará un gran baile de máscaras el miércoles, día 14, en los salones del Ansonia Club (Alcalá, 20), de diez y media de la noche a la madrugada.

En este festival será elegida «Señorita Carnaval 1934» entre todas las asistentes, a cuyo efecto ha sido designado, secretamente, un Jurado competente. A la que resulte favorecida con este título se la impondrá la banda correspondiente y, además, se la obsequiará con un valiosísimo regalo.

Dicha señorita será nombrada asociada de honor de la Deportiva del Banco Hipotecario durante el presente año, suponiendo este título el derecho preferente y gratuito de asistir a cuantas veladas, excursiones y actos cualesquiera organice esta entidad.

Unión Republicana Femenina

La Juventud de Unión Republicana Femenina advierte por medio de esta nota que pasen por la secretaría de la Juventud a recoger las invitaciones para el té baile, que tendrá lugar en el hotel Florida el martes 13, a las cinco y media de la tarde.

Baile de disfraz de la Casa Hispano-Argentina

Con motivo del próximo traslado de su domicilio social, la Casa Hispano-Argentina ha organizado una serie de festejos, que darán comienzo con un gran baile de disfraz y fantasía, que se realizará hoy domingo, día 11, a las diez cuarenta y cinco de la noche, en la sala de fiestas del teatro Metropolitano. Este baile de disfraz y fantasía es dedicado a la colonia sudamericana de Madrid.

Hogar Leonés

Este Centro regional celebrara un animado baile de máscaras en el hotel Gran Vía el día 15 de Febrero, de diez y media de la noche a cuatro de la madrugada.

Centro Cultural del Cuerpo Auxiliar Subalterno del Ejército

Con motivo de las fiestas de Carnaval se celebrarán en el local de este Centro los tradicionales bailes de máscaras.

El primero de estos bailes tendrá lugar hoy domingo, día 11, desde las diez y media de la noche a la madrugada.

Mañana lunes, día 12, se celebrará un baile infantil desde las cinco de la tarde a las nueve de la noche.

A estos actos sólo podrán concurrir los señores socios, acompañados de sus familiares y allegados.

Los restantes bailes se anunciarán oportunamente en el tablón de avisos del Centro.

Lar Gallego.--Bailes de Carnaval

Mañana lunes se celebrará el segundo de los magníficos bailes organiazdos por esta Sociedad, que tendrá lugar desde las once de la noche a la madrugada, en los suntuosos salones del Ansonia Club (segundo piso del teatro Alkázar).

Por la gran concurrencia y animación habidas en el que anoche se dió por este Centro en el hotel Victoria, promete que, tanto el del lunes como el del sábado 17, serán fiestas en las que, revosando alegría, se den cita muchas familias de la colonia gallega.

Las invitaciones podrán recogerse en el Lar Gallego, Mariana Pineda, número 5, o en el local donde se celebran los bailes, desde una hora antes a la de su comienzo.

La agrupación musical La Amistad, que tuvo anteanoche la gentileza de visitar la casa de LA LIBERTAD y obsequiarnos con un concierto. He aquí a los simpáticos artistas ante una de nuestras máquinas (Fot. Alfonso.)

MADRID CÓMICO

¡Oh, filósofos, graves o humo-
[ristas!
Al juzgar que es la vida un puro
[engaño
como una novedad de tipo extraño,
¿todavía en diarios y revistas
decís que Carnaval es todo el año?
¡Poco anciana que es ya la tal
[idea!...
¡Perpetuo el Carnaval!... De todos
[modos,
¿qué importa que lo sea o no lo
[sea
si aquello que era broma es hoy
[pelea...
y ya nos vamos conociendo todos?

*

¿Habrán tropezado a estas fechas con un local adecuado para la instalación del Tribunal de Garantías constitucionales? Como para una institución tan alta no puede adoptarse un edificio bajo de techo, se pensó en el Senado; pero se ha desistido de utilizarlo, porque los técnicos opinan que se halla un poco débil, y, al desplomarse, podría esparcir el serrín de alguna cabeza por el piso que, tiempos atrás, hollaron con su planta respetables, calvos y teñidos varones.

Yo, por si en todo Febrero
no hallan un sitio barato,
anuncio aquí, sin recato,
que doña Pura Cuartero
alquila un cuarto ropero
en la avenida de Dato
noventa y cinco, tercero.

*

Hace unos cuantos días leí, precisamente en este periódico, un artículo de mi amigo Carrere, combatiendo ingeniosamente el *sinsombrerismo*, y, aunque tarde, manifiesto hoy mi adhesión al contenido de dicho trabajo, si bien cuando en verano se va a cuerpo gentil, aún puede admitirse que se echen al aire, no sólo canas, sino cabellos multicolores.

Hoy encuentro incongruente,
en cualquiera que se abrigue,
que se emboce totalmente
y a partir desde la frente
lleve al fresco *lo que sigue*.
El que no cubre esa pieza
(que es en muchos un melón),
¿no os produce la impresión
de una estatua sin cabeza
o de un frasco sin tapón?...

*

Parece cosa acordada la construcción del nuevo hipódromo en

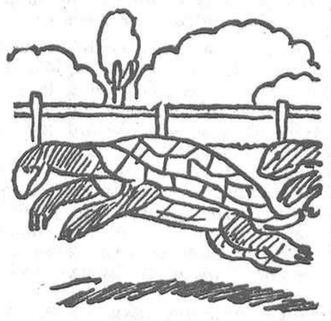

La Zarzuela (finca situada en El Pardo) para substituir al que *teníamos* en la Castellana. Por mi parte, no tengo inconveniente en que tal sitio sea destinado a que los caballos corredores ganen esos premios disfrutados después bonitamente por sus amos, que, a lo mejor, corren menos que galápagos con ciática.

Oyendo ayer a su abuela
que lo hacen en La Zarzuela,
dijo la inocente Patro:
—¡Que va a servir un teatro
de hipódromo?... ¡No me cuela!...

*

Toda la Prensa, mediante largos artículos, se está esforzando en abogar por la elevación del precio de los periódicos, puesto que, por muy gorda que sea la perra que hoy cuesta, no compensa los gastos de publicación.

¿Por qué tanta prosa
sobre esa subida
que todos propugnan
y no es combatida?
¿Lo pide la Prensa?
¿Lo aceptan las gentes?
¡Pues «malditos sean
los inconvenientes»!...

*

Si en Carnaval con tu Arturo
del brazo vas, ¡oh, ángel puro
que el noviazgo en serio tomas!,

en tu bolso azul obscuro
lleva un kilo de bromuro...
por si escuchas ciertas bromas...

*

Querido lector:

«Para servir a la mesa, quita los platos sucios por la *izquierda* y pon los limpios por la *derecha*.»

«Ten cuidado de no verter salsa ninguna sobre la ropa del comensal, aunque se trate de langosta *a la americana*.»

«Para servir la sopa no pongas cuchillo ni tenedor, máxime si es de tapioca o de otro molusco por el estilo.»

«No vayas a coger el helado a puñados para servirlo. Haz uso de una paleta, siempre que ésta no sea de pintor ni de pueblo; pero no te valgas de una paletilla, por modestia; porque las paletillas tienen otra misión que cumplir.»

Estos consejos sinceros
sigue si vas a un banquete
y allí te pone en un brete
la huelga de camareros.

JUAN PEREZ ZUÑIGA

El número del teléfono de LA LIBERTAD es el 16.428

Banquete a Alonso Zapata

La Asociación de Maestros de Madrid celebró ayer un banquete para festejar el triunfo en las últimas elecciones a diputados a Cortes del maestro nacional don Manuel Alonso Zapata. El homenaje se hizo extensivo a los demás maestros que triunfaron en distintas provincias.

Asistieron al acto la mayor parte de los maestros nacionales de Madrid.

El presidente de la Asociación, D. Regino Saldaña, dió cuenta de numerosas adhesiones recibidas de Asociaciones de provincias, y con palabras de entusiasmo y compañerismo dedicó el homenaje por el triunfo del Sr. Alonso Zapata, considerándole como propio del Magisterio.

El maestro nacional y diputado

UN GRAN BAILE DE MASCARAS en "CASABLANCA"

el domingo de Carnaval, a las once y media de la noche
Dos premios de la joyería de Luis Sanz para los dos mejores disfraces de señora y caballero, que se otorgarán mediante un Jurado

GRAN COTILLON con originales caretas

(Pasado Carnaval, nueva orquesta, de la que formará parte el formidable cantor FRANCISCO DE VAL, llamado el Gardel español.)

Ministerio de Educación, Cultura y Deporte 2012

DIVULGACIONES

El petróleo en España

LA LIBERTAD ha dado la noticia del hallazgo de pizarras bituminosas en la cuenca carbonífera de la provincia de Ciudad Real, en cantidad y calidad que su total probable se eleva a 145 millones de toneladas, lo que supone una producción anual de 30.000 toneladas de gasolina, 14.000 de aceite de la clase media y 28.000 de aceite de creosota.

Eso nos lleva a ocuparnos del interesante tema de la producción del petróleo, producto sobre cuyo origen se tiende el misterio legendario.

Y no es que lo que hoy llamamos petróleo, «aceite de piedra», fuera cosa desconocida para el hombre hasta épocas recientes, pues este aceite mineral era conocido desde los tiempos más remotos.

En la Biblia, así como en otros libros sagrados, se hace clara mención de él; consta también que los egipcios, los árabes y los hebreos lo usaban como medicina, aplicándolo, además, los primeros al embalsamiento de los cadáveres. En el primer libro de Moisés y en las obras de Estrabón y Herodoto, entre otros escritores de la antigüedad, se habla de los manantiales de petróleo y de la aplicación de este producto natural al alumbrado, y en los siglos XVII y XVIII se comienzan a explotar diversos yacimientos de Europa y de la India, obteniéndose ya por el año 1860 rendimientos de más de 3.000 toneladas anuales de los pozos petrolíferos de Bakú.

Y se da el caso de que existiendo en los límites de los viejos continentes europeo y asiático una de las regiones petrolíferas más ricas del planeta, hubiera de esperar la Humanidad que el genio de Colón descubriera el continente americano; que pasaran varios siglos y que otro hombre genial, encerrado en la soledad de su laboratorio, después de un escrupuloso análisis del petróleo, dijera al Mundo que aquello que siglos y siglos explotó el hombre por modo imperfecto en limitadas aplicaciones, era nada menos que un ventajoso substitutivo del carbón, al que había de arrebatar su trono en plazo no muy largo. Porque, ello es cierto, la «era del petróleo» no comienza hasta que da principio la explotación de los grandes y naturales depósitos de petróleo existentes en las comarcas septentrionales del nuevo continente.

Los emigrantes ingleses que fueron a colonizar las regiones denominadas Nueva Inglaterra, recibían de una tribu de indios, llamada los Sénecas, un gran secreto: el de los efectos medicinales de una substancia viscosa y maloliente que se manifestaba en la superficie de algunas rocas a modo de exudación, o brotaba entre las fisuras del terreno.

Y a este mineral, que en aquellos tiempos fué denominado «séneca oil», le fueron atribuídas sucesivamente por indios y colonos tantas virtudes medicinales, que llegó a considerársele como una verdadera panacea, como un «curalotodo».

Para recoger el aceite mineral empleaban los indios un procedimiento verdaderamente sencillo: empapaban un trozo de lana en el aceite, retorcían la tela y obtenían la medicina que aplicaban a la mayoría de sus males.

Y cuando de alguna de las ciudades partía un aventurero dispuesto a correr las tierras lejanas y legendarias, en busca de soñadas riquezas, sus amigos le pedían que no se olvidara de traerles un frasquito de aquel aceite maravilloso al que tantas virtudes se concedía. Este era el obsequio que el explorador americano traía a sus deudos, como delicado recuerdo de su permanencia en las tierras de ensueño en las comarcas donde había ido a buscar el oro redentor.

Corría el año 1864 cuando un químico notable, profesor del Colegio de Darmouth, llamado Jorge Bissell, analizando el petróleo, comprendió hasta qué punto podía llegar en las aplicaciones futuras del producto, cuya aplicación, puede decirse única, en aquella época, era solamente la del alumbrado, caro a causa de la alteración del precio mantenido por la escasez de producción.

Constituyó inmediatamente el famoso químico una Compañía comercial, dispuesta a investigar y explotar, en su caso, los yacimientos petrolíferos de Norteamérica. Unos años después, en 1858, el coronel Drake, que dirigía los trabajos de investigación, pudo ver cómo de uno de los pozos practicados, al llegar la sonda barrena al nivel donde se hallaba el petróleo, surgía un chorro de líquido y vapores, ofreciéndoles la riqueza, con el aspecto de una aparatosa e imponente erupción volcánica.

Como en la época de la fiebre del oro, cayeron sobre aquella tierra legiones de aventureros atraídos por el milagro y legiones de trabajadores que iban a prestar el esfuerzo de sus brazos a cambio de magníficos salarios. Y el país sufre rápida transformación: surgen como por encanto magníficas ciudades y los grandes emprendedores realizan fabulosas fortunas, como al de aquel modesto aparejador de obras Jonathan Watson, que al día siguiente de haber brotado el petróleo por la boca del primer pozo construído por Drake en Titusville, montó a caballo para reconocer los terrenos próximos al pozo, comprando a crédito todos los campos que le parecían sospechosos de cubrir algún yacimiento petrolífero, y que meses después era dueño de un pozo que producía 300 litros diarios. Al año poseía varios pozos y más de un millón de dólares.

Y no es posible hablar de las riquezas obtenidas en la explotación petrolífera sin recordar al rey del petróleo, Juan David Rockefeller, aprendiz de mecánico en el año 1882, empleado de comercio después y audaz emprendedor de negocios desde sus años juveniles, que en 1867 constituyó una poderosa Sociedad que impulsó el refinado del petróleo: la famosa Standad Oil Company. Rockefeller es, quizá, el hombre que más dinero posee en el Mundo: su fortuna se evaluó siempre en millares de millones de dólares, y su nombre será imperecedero, porque hace el bien, dedicando buena parte de su fortuna a fundar obras de enseñanza y de beneficencia. España misma tiene que agradecerle, entre otros beneficios, el donativo de 400.000 dólares para la fundación de esa magnífica obra que es el Instituto de Física y Química, donde investigadores tan renombrados como Cabrera y Moles realizan sus trabajos para bien de la Ciencia.

No puede decirse que el petróleo sea una especie mineralógica determinada; es sencillamente una verdadera mezcla de hidrocarburos que, purificada, adquiere las formas con que se le conoce en sus diferentes usos.

Mendeleief, el sabio a quien tanto debe la ciencia química, explica la formación de los hidrocarburos por una reacción que se realiza en el seno de la tierra y bajo elevadas presiones entre el carburo de hierro y el agua; otros investigadores que trataron de descubrir cómo se formaba el petróleo, creen que en su formación intervienen fuerzas electrolíticas, que actúan sobre las rocas, dejando en libertad el hidrógeno y el carbono procedentes del yeso, y otros recurren a diferentes causas, sin que haya podido prevalecer, tras largas discusiones, ninguna de ellas.

Desechadas las que podemos llamar teorías inorgánicas, habrá que recurrir a las teorías orgánicas, según las cuales, el petróleo debe su origen a los materiales propios de los organismos fosilizados en las rocas sedimentarias. No es posible, ni es propio del lugar, entrar en el examen y discusión de estas numerosas teorías; pero sí quiero dar a conocer la opinión de Chautard, según el cual, el petróleo de los yacimientos conocidos procede de la descomposición de materias orgánicas que formaron estratos en las lagunas que fueron quedando en la época de las grandes e intermitentes regresiones del mar.

Todo esto viene a poner la nota del misterio, que aparece en cuanto se refiere a este producto natural, del que no es posible decir aún por modo seguro si procede del mundo animal, del vegetal o del mineral...

*

Las investigaciones que en España se han hecho en busca de petróleo parecían poder afirmar que un día habría de hallarse en nuestro suelo; pero no con la apariencia que nos ofrecen las noticias a que antes nos hemos referido, que nos dan la esperanza de que un día pueda España bastarse a sí misma en lo que a la producción petrolífera se refiere, y no se halle por más tiempo sometida a los dueños de esta riqueza, que tiene una influencia decisiva en la vida de los pueblos. Para ello es preciso que se preste la debida atención a todos estos casos que se producen aislada e independientemente en diversos lugares de nuestro país, y no olvidar el consejo del multimillonario americano, que dijo que «en cualquier lugar que nos hallemos, lo mismo ante nuestra mesa de trabajo, que en el campo, en la calle o en el tranvía, no debemos dejar de observar atentamente los objetos que nos rodean, porque su observación inteligente puede ponernos en el camino de la fortuna».

ENRIQUE GASTARDI

Las representaciones regionales en Madrid

Anoche se reunieron en la Casa de Levante, amablemente convocados por su presidente, señor Villalba, los presidentes y delegados de todas las Casas que participan en el baile de las regiones, organizado para esta noche; es decir, el Liceo Andaluz, la Casa Charra, la Casa Regional Murciana-Albacetense, el Centro Segoviano, el Lar Gallego, la Casa de Zamora, el Centro Riojano, la Casa de Castilla y la Casa Regional Valenciana.

Se trataba de celebrar con un vino español el éxito de la preparación de dicho baile, y además de cambiar impresiones acerca de otros temas de interés para los Centros regionales, que el Sr. Villalba expuso con gran acierto: el requerimiento afectuoso a la Sociedad de Autores para que teniendo en cuenta la labor de difusión gratuita o casi gratuita de la cultura que aquélla representa entre las colonias en ellos agrupadas, les otorgue un trato más suave que hasta ahora en lo que de dicha entidad depende, y la puesta en marcha, inmediatamente después de la fiesta de confraternidad de hoy, del proyecto de Palacio de las Regiones, al que el presidente de la Casa Murciana, Sr. Lorca, ofreció toda su cooperación.

Todos los presentes acogieron las iniciativas con gran aplauso, y por unanimidad acordaron que el mismo Comité organizador del baile se encargue de llevar a la práctica las iniciativas enunciadas y otras que quedaron esbozadas para acometerlas también.

En la reunión hubo un gran entusiasmo y una absoluta compenetración.

Gaceta de Tribunales

Sentencia interesante

En el recurso de casación por infracción de ley contra sentencia de la Audiencia de Murcia condenando por atentado a Tomás Aráez Moreno, cuya vista se celebró el día 1 de Febrero, el Tribunal ha dictado sentencia casando la recurrida y declarando que los hechos no son constitutivos de delito, porque la autoridad no se hallaba en el ejercicio de sus funciones y porque además falta el dolo específico de ofender a la autoridad desde el momento en que ésta se declara por sus propios actos fuera de la legalidad.

La sentencia recoge la doctrina jurídica alegada en su notable informe, del que ya nos ocupamos con el elogio merecido en esta crónica, por el ilustre letrado y catedrático de Derecho penal de Murcia, D. Mariano Ruiz-Funes.

Ha sido ponente el magistrado Sr. Iglesias Portal.

ABORDAJE

Un velero hunde a un pesquero

La Coruña, 10.—El velero a motor «Berlamina», patroneado por José Pasandín, echó a pique, a la entrada del puerto, al vapor de pesca «Fortuna», del que es propietario José Cagigal, vecino de Mera.

Aunque con grandes trabajos, la tripulación del «Berlamina» logró salvar a los compañeros del barco siniestrado.

CROQUIS

Pesimismo

«No existe ninguna prueba científica de la supervivencia del alma.»

EL GRAN AFAN

Por efecto de la creciente arreligiosidad de los humanos, el problema de la muerte preocupa actualmente a los pensadores. Hasta límites de tortura. Los espiritistas conténtanse, como prueba, con la intervención de «mediums» más o menos desconcertantes.

Desaparecer como personalidad, extinguirse sin dejar huella, disolverse en el todo sin huella ni noción de lo pretérito, sobresalta y atemoriza a la mayoría de las gentes.

Por ello búscase tan ávidamente el consuelo de las ideas espiritistas.

¿CRUELDAD?

Recientemente, Harry Price, director del Laboratorio Británico de Investigaciones Psíquicas, ha publicado, como síntesis de veinte años de estudio, un artículo conciso, diáfano, rotundo. Título altamente periodístico: «¿Dónde iremos después de muertos?»

La respuesta constituye una puñalada al corazón del optimismo. No existe ninguna prueba científica de que no acabe todo cuando termina la agonía.

Harry Price ha dicho su verdad. ¿Es la auténtica? Tiene, por lo menos, todas las trazas de serlo.

PREGUNTA Y RESPUESTA

¿Significa tan desalentadora tesis que el espiritismo y sus técnicas se hayan tejido exclusivamente a base de supercherías y fraudes pueriles? ¡No!

La explicación podría ser esta hipótesis: después de muertos dejamos algo imponderable susceptible de posarse temporalmente sobre un «medium» en trance. Pero ello nada tendría que ver con la supervivencia del alma.

Harry Price hace notar, en apoyo de su opinión, algo sobre lo cual ya había insistido Mæterlinck: la vulgaridad cómica de las contestaciones dadas por los espíritus selectos: Shakespeare, Leonardo de Vinci, Napoleón...

Por mi parte, recuerdo unas experiencias donde ni Sydenham supo la dosis del ídudano que lleva su nombre ni Napoleón acertó a decir el nombre de sus esposas.

CONFORMIDAD

He aquí cómo termina Harry Price su artículo fragante de leal resignación: «Aun cuando no soy espiritista, creo que el espiritismo constituye una religión ideal; pero las religiones no me interesan. Son los hechos los que me preocupan. Que se me dé una prueba científica de que el alma vive más allá de la tumba, de que puedo volver a la tierra en forma de espíritu, y mañana seré espiritista.»

COLOFON

Conclusiones del tipo de la representada por el artículo de Harry Price tienen la útil eficacia de revalorizar la vida.

Por eso deben divulgarse.

DOCTOR CESAR JUARROS

Desaparece con diez mil pesetas

Sevilla, 10.—Ha desaparecido el secretario del Jurado mixto de Artes Gráficas, Alfonso Mejías, con la cantidad de 10.000 pesetas que le estaban encomendadas.

Hace unos siete días que desapareció.

Los estudiantes

Los alumnos mercantiles de la F. U. E. desmienten una falsa imputación

En los críticos momentos actuales, la Asociación Oficial de Estudiantes Mercantiles (F. U. E.) se ve obligada a dirigirse a la opinión para exponer sus protestas contra los pasquines aparecidos en el día de hoy en los Centros escolares mercantiles que, en palabras de intencionado confusionismo, señalan la pretendida «campaña criminal y asesina de la F. U. E.»

La Asociación Oficial de Estudiantes Mercantiles (F. U. E.), al igual que sus organismos hermanos, quiere destacar una vez más y definitivamente la absoluta sumisión a sus estatutos, de fines eminentemente profesionales y escolares, únicos por los cuales ha laborado y propugnará. Pero también le interesa hacer constar que si rebuscadas provocaciones de organizaciones de tipo político inflaman la pasión ciega en los medios docentes, hasta el punto de sobrepasar la prudencia más dilatada, nosotros, escolares conscientes de nuestra misión exclusivamente estudiantil, sabremos defender con energía las posiciones logradas por la organización estudiantil frente a las injerencias que intentan alterar nuestra normalidad.—*Llaca*, presidente; *Otero*, secretario.

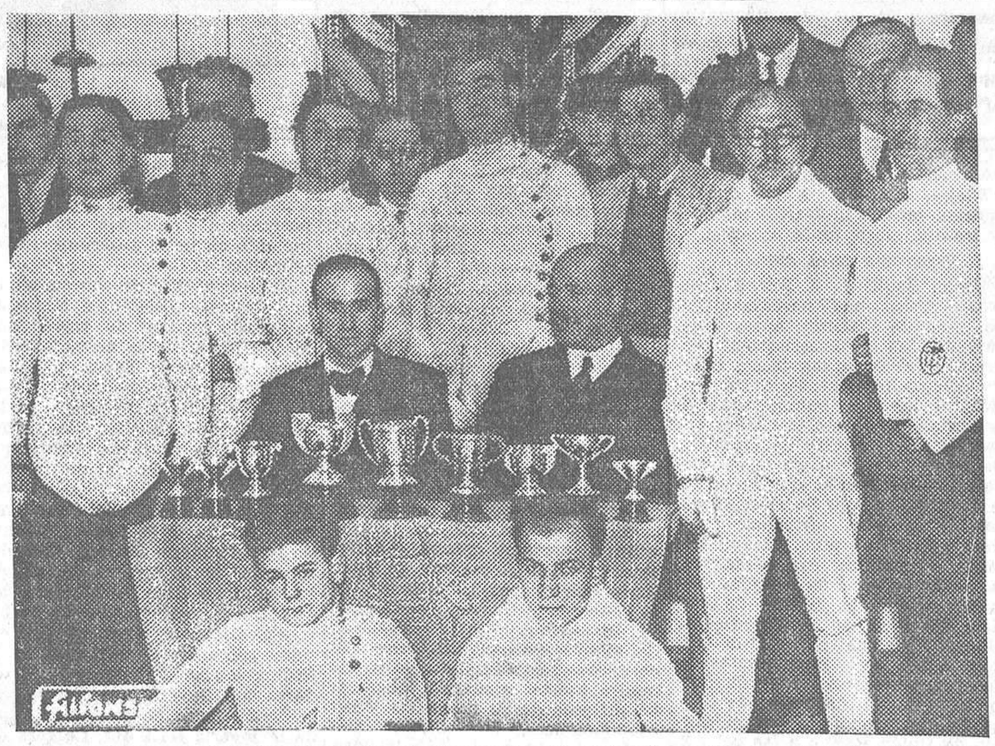

Los tiradores que han tomado parte en el campeonato social de esgrima en el Casino Militar (Fot. Alfonso.)

NUESTRO PROXIMO FOLLETIN

Una novela inédita de Eduardo Zamacois

Con verdadera satisfacción anunciamos a nuestros lectores que muy en breve comenzaremos a publicar

"La antorcha apagada"

novela de hondo alcance social que con destino a LA LIBERTAD acaba de terminar nuestro ilustre colaborador Eduardo Zamacois, uno de los maestros de la literatura española actual.

"La antorcha apagada"

es la novela de la eugenesia, y su autor la tituló así recogiendo el magnífico simbolismo de las «carreras de las antorchas» de los griegos.

En las fiestas llamadas Panateneas — instituídas en honor del dios Pan—, las carreras se efectuaban a pie y en noches claras, pero sin luna, para que las luminarias luciesen mejor, y en ellas intervenían hasta cuarenta efebos desnudos. Distribuíanse estos corredores, elegidos entre los más bellos, en cinco grupos, distanciados veinticinco metros unos de otros, y, dada la señal de partida, los atletas del primer grupo corrían hasta llegar adonde estaban los del segundo, a quienes debían entregar sus antorchas encendidas; los del segundo grupo hacían lo mismo con los del tercero; éstos con los del cuarto, y así sucesivamente.

Estas antorchas, que manos sacerdotales prendían en el fuego que ardía ante el altar de Prometeo, expresaban la Vida, la llama sagrada de la Vida, que el Amor va transmitiendo de generación en generación.

En el nuevo y magnífico libro de Eduardo Zamacois, el protagonista de la obra recibe la antorcha apagada; sus oídos están sordos a la voz milenaria de la especie; su raza se detendrá en él..., y este drama espantoso, esta negación—la más cruel de las negaciones—hará de su vida una tragedia.

En esta novela, que recoge todo el dolor de aquellos Eros fúnebres que aparecen apoyados sobre una antorcha invertida y extinta en los sepulcros helénicos y romanos, su insigne autor combate victoriosamente la monstruosa afirmación calderoniana «contra un padre no hay razón». Para Zamacois, en estos terribles conflictos raciales, la Herencia, que posee el imperio de la Fatalidad, se coloca de parte de los hijos, y son éstos los únicos que tienen derecho a acusar y a maldecir.

Por hoy no diremos más de

"La antorcha apagada"

sino que está a la altura de las tres últimas grandes novelas de Eduardo Zamacois: *Las raíces*, *Los vivos muertos* y *El delito de todos*.

DESPUES DE LOS SUCESOS

El Gobierno francés está preocupado ante la huelga general de mañana

Algunos diputados piden la reposición de Chiappe

París, 9.—Los diputados del departamento del Sena se han dirigido al presidente del Consejo, señor Doumergue, pidiéndole la reposición en la Prefectura de Policía de París del Sr. Chiappe.

Se espera que este asunto se discutirá en el Consejo de ministros que se celebra esta tarde; pero, según noticias fidedignas, parece que el Gobierno no está unánime al apreciar esta cuestión.

El Gobierno, de acuerdo con las autoridades, está realizando toda clase de esfuerzos para conjurar la huelga general organizada para el lunes y para evitar que la vida del país, y especialmente la vida de la capital, sea paralizada durante veinticuatro horas, como se ha anunciado por la Confederación General del Trabajo.

Monsieur Chiappe sólo quiere ser prefecto

París, 10.—El Sr. Chiappe ha comunicado a la Prensa una nota en la cual daclara que desde que dejó la Prefectura de Policía no ha solicitado ni rehusado ningún puesto, y afirma que no aceptará otro cargo que el de prefecto de Policía.

El primer Consejo del Gobierno Doumergue

París, 10.—A las cinco de la tarde se celebró Consejo de ministros en el Quai d'Orsay bajo la presidencia del Sr. Doumergue.

El comunicado oficial facilitado al terminar la reunión indica que el ministro de Justicia fué encargado de reglamentar rápidamente y con toda equidad los asuntos judiciales actualmente pendientes y que estuvieron en discusión en la Cámara.

El Gobierno aceptó el principio de una Comisión de investigación parlamentaria análoga a las que funcionaron anteriormente. El señor Barthou hizo una exposición de la situación exterior. A continuación el Consejo decidió someter a la firma del presidente de la República un decreto confiando al ministro de Justicia la administración de los servicios de Alsacia y Lorena.

El ministro de Justicia fué también autorizado para pedir a la Cámara la discusión con toda urgencia del informe depositado sobre la modificación del artículo 479 del Código de Instrucción criminal, relativo a los privilegios de jurisdicción de ciertos funcionarios, magistrados y dignatarios, de los cuales resultan retrasos que deben desaparecer.

El Consejo trató también del conflicto aduanero con Inglaterra, y los Sres. Barthou, ministro de Negocios extranjeros, y Mamoureux, ministro de Comercio, hicieron aprobar las medidas que el Gobierno adoptaría eventualmente en contestación al establecimiento de la tasa de represalia tomada por Gran Bretaña sobre las importaciones francesas.

Finalmente, el Sr. Germain Martin, ministro de Hacienda, expuso la situación financiera y las medidas que tomará el Gobierno para conseguir el voto del presupuesto sin demora.

A esta altura del debate y despacho de asuntos el Consejo se aplazó hasta el lunes por la tarde. Y el martes por la mañana habrá Consejo de ministros en el Elíseo.

Precauciones de las autoridades

París, 10.—Al terminar el Consejo de ministros, el ministro del Interior se reunió en su despacho con el prefecto de Policía y el prefecto del Sena y un representante del Gobierno militar de París para examinar las medidas que hayan de adoptarse para asegurar el orden el lunes próximo.

Se cree que los elementos pertenecientes a la C. G. T. no alterarán el orden, pero con respecto a la C. G. T. U. no existen tantas seguridades, pues parece que grupos comunistas tratarán de aprovechar la huelga para repetir los hechos de la noche pasada. Ante este temor se han adoptado serias medidas de precaución.

Las víctimas y detenidos por los últimos sucesos

París, 10. — Según «L'Intransigeant», el número de heridos a consecuencia de los sucesos de anoche ha sido de 300, sin incluir en este número los manifestantes o miembros de la fuerza pública que fueron curados en sus domicilios. De esos 300 heridos, 168 no revisten gravedad; 54 inspiran alguna inquietud y cinco se hallan en estado de extrema gravedad.

El total de las detenciones practicadas en el curso de las refriegas de anoche es de 1.214, de ellos, 50 extranjeros. Esta mañana ingresaron en la cárcel 36.

A consecuencia de los sucesos de anoche hay 16 guardias de Paz heridos y han desaparecido dos.

La extensión de la huelga de mañana—No habrá más que un periódico único

París, 10.—Con motivo de la huelga general anunciada para el lunes, día 12, no se publicarán los diarios de París, puesto que la Asociación de Propietarios de Periódicos ha declarado que los linotipistas y compositores deberían obedecer las órdenes de sus Sindicatos. La ciudad de París, no obstante, no estará sin noticias, porque será publicada una hoja especial, en la que toda la Prensa de París colaborará. El periódico llevará por título «La Prensa de París».

Han decidido adherirse al movimiento de huelga del lunes los siguientes Sindicatos y Asociaciones: Unión de Sindicatos de Técnicos y empleados de la industria, Federación Nacional de medios de transporte, Sindicato confederado de choferes de «taxis», Sindicato confederado del Metropolitano, Sindicato de empleados de la industria hotelera, cafés, restaurantes, etc., de la región de París, y Federación general de funcionarios. La Federación de enseñanza primaria, por su parte, ha dirigido una circular a los directores de escuelas de París ordenándoles que el lunes se den las clases como de costumbre.

La Unión Postal confederada comunica que ha adoptado todas las disposiciones necesarias para participar en la huelga general del lunes.

Los ferroviarios se suman a la huelga

París, 10.—El «Journal» confirma que los ferroviarios confederados han decidido sumarse al movimiento huelguístico de veinticuatro horas, organizado para el próximo lunes.

Todos los agentes y obreros de los servicios centrales y regionales cesarán el trabajo durante quince minutos, y el material rodante, durante un minuto, a las nueve de la mañana.

Los encargados de las agujas han recibido la consigna de cerrar los discos de las nueve a las nueve y un minuto.

¿Intentaron robar los documentos del proceso Staviski?

Bayona, 10.—Se ha descubierto esta mañana una tentativa de robo en el Palacio de Justicia, que, según algunas personas, pudiera tener relación con el escándalo Staviski. Uno o varios desconocidos rompieron los cristales de una ventana en el Palacio de Justicia con propósito de penetrar en él. No se cree que lo lograron. Como el juez de instrucción encargado del asunto del Crédito Municipal no tiene caja de caudales para guardar los documentos relativos a dicho asunto, se han instalado en la habitación de al lado ocho guardias móviles encargados de la vigilancia.

Bouisson dimite como miembro del partido socialista S. F. I. O.

París, 10.—El presidente de la Cámara de diputados, Sr. Bouisson, ha dirigido al secretario general del partido socialista S. F. I. O. una carta presentando la dimisión de miembro de dicho partido. Funda esta decisión en haber sido objeto de críticas por parte de varios miembros del partido por las iniciativas que adoptó, de acuerdo con el presidente del Senado, durante los últimos acontecimientos políticos.

El ex alcalde de Bayona es nuevamente interrogado

Bayona, 10.—En el nuevo interrogatorio a que fué sometido ayer tarde el ex alcalde de Bayona José Garat por el juez de instrucción, el acusado declaró que nunca había recomendado a Staviski a la Compañía de Seguros La Confianza.

Sin embargo, el interrogado reconoció que, a petición de Tissier, escribió al Sr. Durand, entonces ministro de Comercio, para que recomendara, con el ministro de Trabajo, a las Compañías de seguros los bonos de los créditos municipales y especialmente del de Bayona.

Mañana se celebrará un careo entre los acusados Garat y Tissier.

El ex ministro Frot justifica la represión de la fuerza pública

París, 10.—El Sr. Frot, ex ministro del Interior, ha publicado una nota en la cual declara que, habiendo dejado el cargo, puede por fin hablar con libertad.

Afirma que al iniciarse los recientes acontecimientos no se hizo uso de ametralladoras ni de fusiles-ametralladoras, y añade que si los agentes del servicio de orden tuvieron que hacer uso de sus armas en los últimos momentos, fué a consecuencia de la resistencia encarnizada de los manifestantes.

Termina declarando que no hace caso a las injurias ni amenazas y que confía en el juicio del país.

La convocatoria para la manifestación de mañana

París, 10.—El partido socialista S. F. I. O. ha convocado a sus miembros para que el lunes acudan a la manifestación que se constituirá en Vincennes para dirigirse a la plaza de la Nación.

Ministerio de Educación, Cultura y Deporte 2012

FIGURAS DEL TOREO

El nuevo matador de toros Florentino Ballesteros

Entre los nuevos matadores de toros que aspiran a colocarse como primeras figuras durante el curso de esta temporada de 1934, no hay ninguno que exceda en posibilidades al matador aragonés Florentino Ballesteros.

Al nuevo espada se le puede aplicar aquella vieja sentencia que desde Cúchares, para quien fué ideada, ha venido confirmándose hasta nuestros días: «Torero tiene que ser quien tiene sangre torera.»

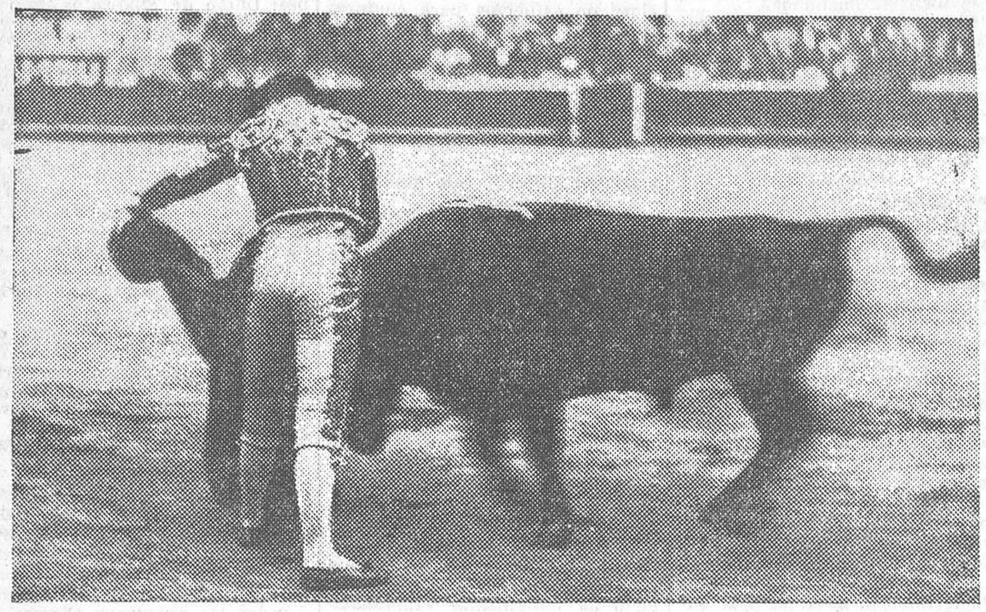

Un lance de capa valiente y de pura solera rondeña

Y como Florentino Ballesteros tiene sangre torera, y de la mejor, de la de aquel gran torero que no vaciló en derramarla por la arena de las plazas hasta conseguir el triunfo y la gloria, será Ballesteros en el toreo todo cuanto quiera.

Para ello tiene como cualidades esenciales el valor y la afición: el valor, que le ha hecho destacarse de entre todos sus compañeros en la ejecución de la suerte más difícil, de la más emocionante, de la suerte fundamental del toreo, de la suerte de matar, que no sólo ahora, sino antes y en todas las épocas, han sido muy pocos los que la han practicado, y la afición, que le hace, en plena juventud, despreciar los placeres, olvidar los dolores de las cornadas y someterse a una rigurosa disciplina para estar bien puesto y dispuesto para torear, que es su único deseo y su mayor diversión. Y así es como se forman los toreros y como se llega a conquistar el aplauso del público, y con él la riqueza y la gloria.

Florentino Ballesteros tiene ya conquistada una personalidad: es actualmente el matador que ejecuta la suerte con más pureza y con mejor estilo para que tenga toda la gallardía y toda la emoción que acertaron a darle aquellos colosos del estoque que se llamaron Frascuelo, Mazzantini y Algabeño, y en nuestra época el infortunado Varelito, que fué acaso el mejor ejecutante de tan dificilísima y arriesgada suerte.

Siempre ha habido muy pocos diestros que hayan cultivado la suerte de matar, porque en ella es donde se ha de mostrar más valor, más serenidad y más dominio. Es mucho más fácil y mucho menos peligroso esperar a que salga un toro con el temple, la bravura y la suavidad necesarias para componer un quite o hacer una faena preciosista, en la que el toro pone más del cincuenta por ciento, que montar el estoque a la altura del corazón, arrancar despacio, mirando a lo alto del morrillo, y doblar la cintura sobre el pitón derecho para enterrar el acero por el hoyo de las agujas, lo mismo si el toro es bravo y pastueño, que si tiene nervio, o es manso o tira cornadas.

En la suerte de matar—la más viril y gallarda de todas—es donde se pone a prueba el verdadero valor torero. Por eso hay tan pocos que se atrevan a ejecutarla.

Ballesteros, que ha destacado su personalidad como excelente estoqueador, es además un torero muy completo y artista, que cuando sale el toro suave tiene el arte y buen estilo necesarios para hacer una faena que no desmerezca en nada—y en muchos casos las supere—de las que pudieran hacer sus compañeros. Pero precisamente porque creemos que cuando sale el toro bravito, suave y pastueño todos los toreros que llegan a la alternativa le hacen una faena brillante y colorista, es por lo que creemos que de todos ellos es Florentino Ballesteros el que se colocará más rápidamente de primera figura, porque con el capote y la muleta y aun con las banderillas raya donde rayan los demás, y en cambio con el estoque está a una altura a la que ninguno sube ni siquiera trata de subir.

Poco después de la Pascua, que toreará en Zaragoza mano a mano con Ortega, vendrá a Madrid a confirmar su alternativa, y entonces se verá que son una realidad las esperanzas que en él tiene puestas la afición.—*R.*

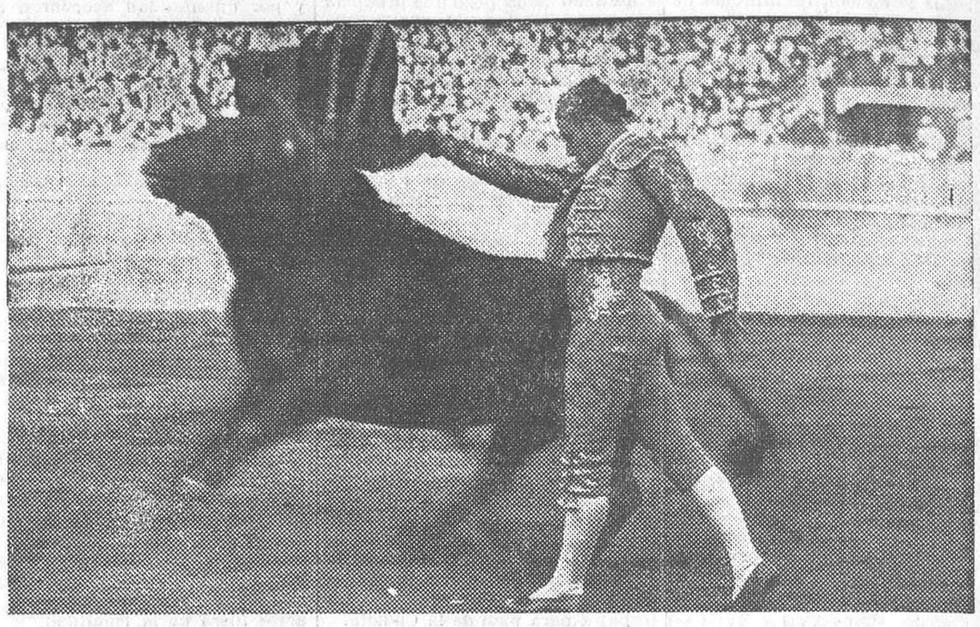

Florentino Ballesteros en un pase con la derecha lleno de emoción y de arte

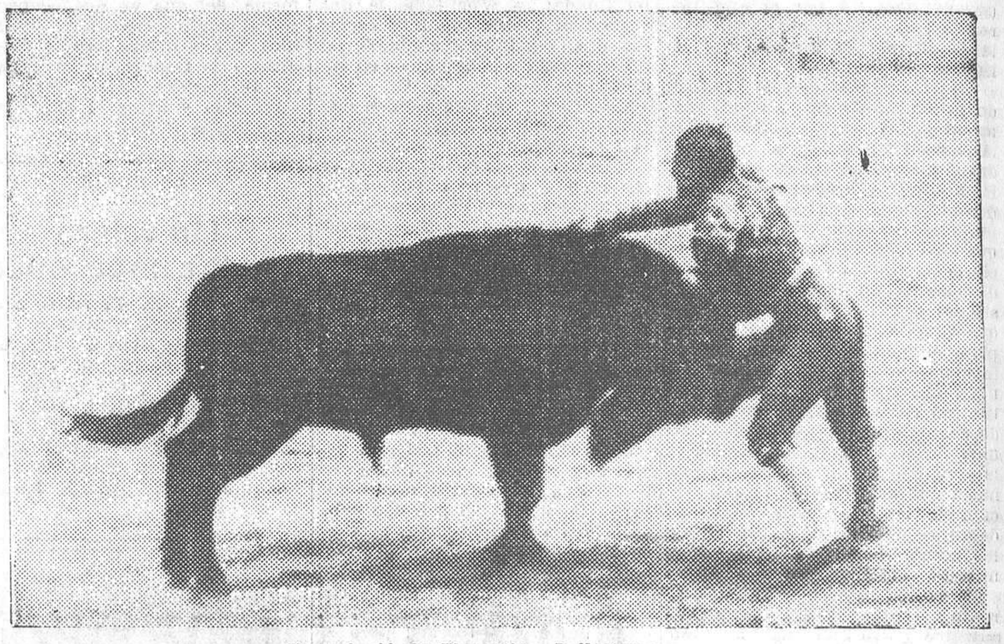

Un volapié de Florentino Ballesteros

Radiotelefonía

El reparto de ondas de las estaciones europeas según el nuevo plan de Lucerna

Gävle, 204,1 metros, 0,2 kilovatios.

Génova, 312,8 metros, 10 kilovatios.

Gleiwitz, 253,1 metros, 5 kilovatios.

Göteborg, 321,9 metros, 10 kilovatios.

Graz, 352,1 metros, 7 kilovatios.

Grenoble, 568,1 metros, 2 kilovatios.

Hälsingborg, 230,6 metros, o. c. kilovatios.

Halmstad, 215,6 metros, 0,2 kilovatios.

Hamar, 559,7 metros, o. c. kilovatios.

Hamburg, 372,2 metros, 60 kilovatios.

Hannover, 566 metros, 0,25 kilovatios.

Heilsberg, 276,5 metros, 60 kilovatios.

Heilsinki (I), 368,1 metros, o. c. kilovatios.

Helsinki (II), 221,4 metros, 0,4 kilovatios.

Hilversum, 297,1 metros, 20 kilovatios.

(*Continuará.*)

Programa para hoy

Unión Radio (E. A. J. 7, 274 metros).—A las dos, campanadas de Gobernación; señales horarias; concierto: «El señor Joaquín», Caballero; «La czarina», Chapí; «El huésped del Sevillano», Guerrero; «La Revoltosa», Chapí; «La morería», Millán; «El barberillo de Lavapiés. Barbieri; «Embeleso», Fernández Pacheco; «Las lloronas», Alonso; «La rosa del azafrán», Guerrero; «Serenata española», Albéniz; a las cuatro, fin de la emisión. A las siete, campanadas de Gobernación; «Efemérides del día»; música de baile; a las ocho y media, fin de la emisión. A las nueve y media, campanadas de Gobernación; señales horarias; charla de actualidad astronómica por D. Enrique Gastardi, astrónomo del Observatorio de Madrid; Premios Unión Radio: concurso de canto (última actuación), Ramón Zorzano (barítono); sexteto de Unión Radio; intervención de Ramón Gómez de la Serna; música de baile; a las doce, campanadas de Gobernación; cierre de la estación.

De una a dos de la madrugada, programa organizado por la International Broadcasting Company para los oyentes de habla inglesa.

Programa de algunas emisiones nocturnas extranjeras para hoy

Milán (Italia) (368,6 m., 50 kw.).—A las cinco y cuarto, comunicados. A las seis, señales horarias. Comunicados. A las seis y cuarto, discos. A las seis y cuarenta y cinco, comunicados eventuales. Noticias varias. Discos. A las ocho, retransmisión desde la Scala de Milán: «La Gioconda», Ponchielli. Noticias varias. Cierre de la estación.

Londres regional (Inglaterra) (342,1 m., 50 kw.).—A las cinco y media, concierto. A las seis y media, concierto por la orquesta de la B. B. C.: «Los diamantes de la corona» (obertura), Aubert; «Minué», Boccherini; «Pequeña suite de concierto», C. Taylor; «El reloj», Loeve; «El tocador de laúd», Allisen; «Suite de piano», German; «El pirata navega hacia el Oeste» (canción del tambor), Mackaill. A las ocho cincuenta, noticias. A las nueve y cinco, concierto orquestal de domingo: «Ifigenia in Aulis» (obertura), Gluck; «Danzas alemanas», Schubert; «Tres fragmentos», «Sinfonía número 2 en re», Beethoven. A las diez y treinta, epílogo. Cierre de la estación.

Toulouse (Saint Agnan) (335,2 metros, 10 kw.).—A las cinco, Té dansant. A las cinco y cuarenta y cinco, fragmentos de películas. A las seis, audición particular del periódico «La Dépêche». Boletín de informaciones de última hora. A las seis y quince, música militar. A las seis y treinta, fragmentos de óperas: «El ataque al molino», Bruneau; «Tannhauser», Wagner; «La flauta mágica», Mozart. A las seis y cuarenta y cinco, orquesta sinfónica: «Tristán e Iseo», Wagner. A las siete, canciones. A las siete y quince, boletín de informaciones. A las siete y treinta, orquesta vienesa. A las siete y cuarenta y cinco, fragmentos de operetas: «El duquesito», Lecocq; «La viuda alegre», Lehar; «El canto del desierto», Romberg; «Rosa de Francia» (Frivoleta), Romberg. A las ocho, baile Musette. A las ocho y cuarto, pasodobles. A las ocho y treinta, música militar. A las ocho y cuarenta y cinco, canciones. A las nueve, teatro. Concierto. «El príncipe Igor», Borodin. A las nueve y cuarenta y cinco, orquesta: Arias de óperas cómicas, «Manon» (minué), Massenet; «Los bandidos» (obertuna), Suppé; «La bella Elena» (selección), Offenbach. A las diez, melodías. A las diez y quince, boletín de informaciones. A las diez y treinta, orquesta sinfónica: «Danza húngara número 6», Brahms; «En las estepas del Asia Central», Borodin; «Tres piececitas montadas», Satí. A las diez y cuarenta y cinco, fragmentos de óperas: «El franco tirador», Weber; «El caíd, la diana», Thomas; «Sansón y Dalila», Saint-Saëns. A las once, tangos cantados. A las once y quince, música de baile. A las doce, boletín de informaciones. A las doce y cinco, fragmentos de óperas cómicas: «Manon», Massenet; «Thais», Massenet. A las doce y quince, música militar. A las doce y treinta, cierre de la estación.

Programa para mañana

Unión Radio (E. A. J. 7, 274 metros).—A las once cuarenta y cinco, nota de sintonía; a las doce, campanadas de Gobernación; programas del día; a las doce y cuarto, señales horarias; fin de la emisión. A las dos, campanadas de Gobernación; señales horarias; concierto: «El juglar de Castilla», Balaguer; «Canción en la montaña», Joaquín Serra; «La danza de la cautiva», Angel Barrios; «Escenas de la selva africana», John Perey; «Suite núm. 1», Sorozábal; «Romance del pescador», M. de Falla; «Los de Aragón», Serrano; «Bajo los techos de París», Moretti; «Las de Villadiego», Alonso; a las cuatro, fin de la emisión. A las siete, campanadas de Gobernación; cotizaciones de Bolsa; información deportiva de Carlos Fuertes; concierto por el sexteto de Unión Radio; a las ocho y cuarto, diario hablado de Unión Radio; a las ocho y media, cierre de la estación.

Programa de algunas emisiones nocturnas extranjeras para mañana

Bruselas núm. 1 (483,9 m., 15 kilovatios).—A las cinco, concierto, por la radiorquesta. A las seis, «Les reboutons», comedia musical en verso de Arturo Potier. A las seis cuarenta y cinco, charla. A las siete, discos. A las siete y treinta, periódico hablado. A las ocho, concierto por la orquesta sinfónica: «Escenas de montaña», Marsick; «Fantasía sobre un tema valón», Ysaye. A las nueve, charla. A las nueve y quince, continuación del concierto sinfónico: «Suite rusa», Kalman; «Poema sinfónico», Radoux-Rogier; «Juan Cristofe», Mavet; «Marcha heroica», de Saint-Saëns. A las diez, periódico hablado. A las diez y diez, discos. A las once, cierre de la estación.

Estocolmo (426,1 m., 75 kw.).—A las cinco y cincuenta y cinco, crónica del Reichstag. A las siete y diez, discusión. A las ocho y quince, concierto: «Cuarteto», Beethoven. A las nueve, música ligera. A las once, cierre de la estación.

Escocesa regional (Inglaterra) (373,1 m., 50 kw.).—A las cinco y quince, emisión infantil. A las seis, noticias. A las seis y treinta, concierto por la orquesta de la estación: «Danzas españolas», de Moszkovsky; «Dos canciones de amor célticas», Williams; «El cordero», Henschel; «Canción de madre india», Sharman; obertura de «El país de las montañas y las inundaciones», Mc. Cunn; «She dvelt among the untrodden ways», Keellie; «La áurea vanidad», Leb; «Young Peggie blooms outr bonniest lass», Trad; «Selección de aires escoceses», Mulder. A las siete y treinta: El programa de Londres Regional. A las ocho, selección de revistas. A las ocho y cincuenta, concierto: «Más nobleza», Anon; «Obertura de Napoleón», Bilton; selección de «La Geisha», Sidney Jones; «To here the gentle lark», Bishop; selección «Baladas Jacobita», Bennet. A las nueve y treinta, programa de Londres Regional. A las diez y quince, noticias. A las diez y treinta, música de baile. A las doce, cierre.

TE CHAMBARD
EL MEJOR PURGANTE
PRECIO: 2'50 PTAS. BOTE

EL BAILE DE LA PRENSA

Un frenesí de regalos

Cuantos elogios podamos dedicar para ensalzar la magnificencia, brillantez, elegancia y alegría de este único acontecimiento del Carnaval, resultarían pálidos ante lo que será el grandioso baile de la Prensa. La enorme cantidad de valiosísimos regalos es el elogio más elocuente de la singular fiesta. Un verdadero frenesí de regalos, cuya larga distribución se hará en el mismo teatro, y para que el público pueda escuchar el sorteo desde la sala, la S. A. Philips Ibérica ha dispuesto la instalación de una perfecta batería de altavoces, que difundirá entre la concurrencia los números favorecidos.

La venta de palcos y billetes, especialmente de señora, es extraordinaria, revelando la animación enorme que ha despertado entre la gente joven el gran baile de la Prensa.

Además de los regalos ya reseñados, entre los que figuran el automóvil Zamilcar, la Radio-Fono-Aeolian y Philips, el reloj Coppel, el comedor de Gallar, la capa Seseña, la cama de Alvear y Serrano, mantones de Manila, innumerables estuches de joyería, perfumería y platería, no hemos incluído en listas anteriores los siguientes:

Magnífico reloj de sobremesa, de la Compañía Telefónica Nacional; estupendo frutero de cristal con pie de plata, de la acreditada joyería Ansorena, Espoz y Mina, 1; valioso centro de cristal y plata, de la antigua joyería y platería de Emilia Labarta, plaza Pontejos, 2; estuche de perfumería para maquillaje, de la perfumería Floralia, S. A.; tres frascos colonia Florida Royal, de Casa Thomas, Sevilla, 3; 12 frascos colonia de la perfumería Marcos, Corredera Baja, 19; 32 frascos esencia de los cafés La Estrella, Montera, 52; seis frascos colonia de la perfumería Consuelo, Carmen, 10; estuche con valiosa escribanía, de la Federación de Criadores Exportadores de Vinos de España; preciosa mantequera de cristal y plata, de la joyería Galíndez, Carrera de San Jerónimo, 1; formidable mantón de Manila y seis pañuelos, de Tomás Castaño, Fernández de los Ríos, 88.

Seis cajas de vinos, de la afamada marca «Coñac Soberano» y jerez «Tío Pepe», de la Casa González Byas; vale por cuatro cubiertos en el hotel Nacional, brasserie; cinco cajas de botellas coñac tres cepas, Domecq, y amontillado Macharnudo, de la acreditada Casa Domecq; vale por seis cubiertos de la clásica paella en «La Señera Valenciana», plaza Matute, 11; 12 botellas de los exquisitos vinos de El Sanatorio, Cruz, 17; un vale por 60 comidas en el restaurante Escorial, Preciados, 29, entresuelo; caja de vinos de Rioja, de las bodegas del marqués de Murrieta; 20 paquetes de los ricos productos de la fábrica de chocolates bilbaínos, S. A., de Bilbao; 24 frascos de miel Los Cipreses, de Ramón M. del Arroyo, Núñez de Balboa, 33; 24 botes del exquisito desayuno y merienda «Howy», de la fábrica de productos dietéticos; preciosas cajas con ricos bombones, de las acreditadas casas Matías López, Montera, 25; Niza, Argensola, 26; Compañía Colonial, Mayor, 18; Martinho, Arenal, 6; Godoy, Puerta del Sol, 11, y La Hispánica, Serrano, 76; espléndida caja con los productos de la acreditada fabricación de Casa Quirós, almacén de jamones y embutidos, Toledo, 80; cesta decorada, con riquísimas frutas en dulce, de La Florida, Sagasta, 4.

De Andalucía.—Caja de manzanilla Cristino, de Angel del Río, Sanlúcar de Barrameda; barrilito de vino, de las bodegas de Eugenio López Pichardo, Bollullos del Condado; dos pulseras, dos sortijas y seis medallas, del acreditado Francisco Jiménez Caro, de Córdoba; 10 cajas de polvorones de Los Reyes Magos, Estepa.

De Levante.—Dos preciosos abanicos de la fábrica de Barber, Lorca y Compañía, de Valencia; precioso estuche con rico extracto de esencia, de J. Robillard y Compañía, Valencia; 24 frascos del rico producto Naranjina, de los Laboratorios del doctor Trigo, Valencia; dos cajas de mermeladas y compotas variadas, de Hero-Alcantarilla, S. A., de Alcantarilla; corte de traje y cuatro de pantalón, de la casa Llopis, Colomer y Compañía, de Alcoy; cinco estupendos bolsillos de piel, de Vicente Soler, Libertad, 21, Alcoy; una magnífica mantelería, de las afamadas Industrias y Bordados de Camilo Montahud, Alicante; dos cajas del acreditado Anís Ríos y Licor Mandarino, del prestigioso fabricante J. Ríos, de Silla; hermosa alfombra de yute, de la fábrica de alfombras y tapices de Antonio Pérez Adsuar, de Crevillente; par de zapatos de señora, de Gabriel García y Compañía, de Elda.

Los pedidos de billetes pueden hacerse en la Asociación de la Prensa, plaza del Callao, 4, de diez de la mañana a ocho de la noche.

En el «buffet» del teatro habrá preparado un esmeradísimo y económico servicio a la carta.

UNA RIÑA

Uno de los contendientes cae al suelo y se mata

En el campo de fútbol titulado Goya, sito en el Puente de Segovia, se promovió una reyerta que tuvo fatales consecuencias.

Los contendientes fueron dos muchachos de dieciséis y diecisiete años, respectivamente, Daniel Carrión Sánchez y Bienvenido García Alonso, domiciliado el primero en la calle de Doña Elvira, 17, bajo, y el otro en Cardenal Mendoza, número 17.

La reyerta fué motivada por la venta de un mechero que compró Daniel a Bienvenido hace días en cuarenta y cinco céntimos.

Ayer, al encontrarse en el lugar indicado, Daniel trató de deshacer la compra, y con este motivo discutieron. Como Daniel hiciera ademán de quitarse la americana para poner fin a la reyerta de forma más contundente, se le adelantó Bienvenido, dándole una bofetada que le derribó al suelo, con tan mala fortuna, que al ingresar en la Casa de socorro Daniel falleció por efecto del golpe recibido.

Bienvenido fué detenido y puesto a disposición de las autoridades.

Notas médicas

Clínica del Trabajo del Instituto Nacional de Previsión

El próximo martes, día 13, a las once de la mañana, se celebrará sesión clínica con el siguiente orden del día:

Doctor Nogales: «Neurosis de renta» (conclusión) y discusión.

Doctor Rivas Cherif: «Agudeza visual fisiológica y profesional. Su importancia para la valoración de incapacidades.»

DE CARABANCHEL

El fallecimiento del coronel señor Valero

En el Hospital Militar de Carabanchel, y en la mañana de ayer, le fué practicada la autopsia al coronel de la Guardia civil D. Fernando Valero, que falleció en su domicilio de Madrid, al parecer intoxicado.

Por la tarde se ha verificado el sepelio, habiendo asistido el inspector general de la Guardia civil, los generales Sres. Marzo y Benedicto y muchos jefes y oficiales.

Cultural Deportiva Gráfica

En la junta general ordinaria últimamente celebrada se tomaron diversos acuerdos, entre los que merece destacar los siguientes:

Creación de un «Premio Cultural Deportiva Gráfica» con destino a un alumno de la Escuela de Aprendices Tipógrafos.

Organización de un cursillo de Francés aplicado a las Artes Gráficas, a cargo de D. Antonio Cabrera.

Dar mayor incremento a las excursiones en el presente año.

También dió cuenta la Directiva de un proyecto de viaje a Baleares para las vacaciones de 1935, en vista del éxito obtenido en el viaje a Portugal para el año presente.

La Junta directiva quedó constituída en la siguiente forma:

Presidente, Aurelio de la Riva; vicepresidente, Julián Lazareno; secretario, Jesús Aranda; vicesecretario, Mariano Valcárcel; tesorero, Trinidad Minguijón; contador, Eugenio Romero; vocales, Pedro Sanz Carballés, José Luis Aranda y Juan Muñoz Martínez.

También quedaron designados los componentes de la Comisión para celebrar el VII aniversario de la fundación de la Sociedad, que este año promete ser un acontecimiento.

Cuantas consultas deseen hacer pueden dirigirse a la Secretaría de esta Sociedad, Piamonte, 3, principal izquierda, los martes y viernes, de siete a ocho y media de la noche.

Ministerio de Educación, Cultura y Deporte 2012

LA VIDA DEPORTIVA

El once del Athlétic Club de Bilbao que esta tarde actuará en Chamartín contra el Madrid F. C. (Fot. Sagarra.)

NATACION

El Canoe vence en Bilbao al Club Deportivo

Bilbao, 10.—Se han celebrado en la piscina del Club Deportivo algunas pruebas entre los representantes del Canoe, de Madrid, y los bilbaínos. El desarrollo de las mismas fué muy interesante, siendo seguido con atención por los numerosos asistentes a la fiesta deportiva.

Los resultados fueron:

100 metros, espalda:

1, Valdés (Canoe) en 1 m. 26 segundos 3/5.

2, Portu (Vizcaya), en 1 m. 28 segundos 4/5.

100 metros, braza:

1, Del Moral (Canoe), en 1 m. 26 s. 2/5.

2, Sanford (Canoe), en 1 m. 28 segundos 2/5.

3, Echevarría (Vizcaya), en 1 m. 28 s. 3/5 (batiendo el record vizcaíno de la especialidad).

En una prueba de 800 metros, el madrileño Valeriano Ruiz Villar luchó contra un equipo de cuatro que se relevaba cada 200 metros. Sin embargo, Ruiz Villar, magnífico de condición, resultó vencedor en 11 m. 46 s. 1/5, acercándose al record actual de España. El equipo vizcaíno estaba formado por Bastida, Ibarra, Bergareche y Pereda.

PUGILATO

Asamblea de la Federación Castellana

Se celebró en la Federación Castellana de Boxeo su asamblea anual, siendo reelegidos el vicepresidente y el tesorero, quedando constituído el Comtié de la siguiente forma: Presidente, don Jesús Piñeiro; vicepresidente, don José Risoto; tesorero, D. Ramón Escrivá de Romaní, y secretario general, D. Angel de la Torre.

Se aprobaron todos los puntos del orden del día y se concedió un voto de gracias al Comité y a su colaborador, Sr. Llorca.

CICLISMO

Ciclo Madrid

En la junta general celebrada por esta Sociedad fué elegida la siguiente Junta directiva:

Presidente, D. Santiago López Maroto; vicepresidente, D. Fernando Lara Martín; secretario, don León Gómez Heredia; tesorero, D. Urbano Gándara Villa; contador, D. Jesús Muñoz Roldán; vocales, D. Andrés Martínez Trío, D. Dalmacio Carro García, D. Enrique Lafuente Antón y D. Luis Mingo Castejón.

En dicha junta, que fué presidida por el que lo es honorario, D. Gonzalo Touron, se dió un avance sobre el calendario de carreras del presente año, el que promete dar satisfacción, tanto a los socios de la misma como a los amantes de este deporte.

BASKET-BALL

El campeonato castellano

Para hoy domingo están señalados los siguientes partidos del campeonato regional:

Campo del Olympic Club (Goya, 24). Nueve y media de la mañana, Olympic-Gimnástica, primera B; árbitro, Albiñana; juez, Borrero.

Diez y media de la mañana, América-Rayo, primera B; árbitro, López Ruiz; juez, Olives.

Once y media de la mañana, Olympic-Gimnástica, primera A; árbitro, Olives; juez, E. Alonso.

Doce y media de la mañana, América-Rayo, primera A; árbitro, Olives; juez, López Ruiz.

Campo del Regimiento 31 (cuartel de la Montaña).—Diez y media de la mañana. Alumbrado-Antiaéreo, segunda categoría; árbitro, Sastre.

Once y media de la mañana, Regimiento 31-F. U. H. A., primera A; árbitro, Castelví; juez, Arnez.

Doce y media de la mañana, F. U. E.-Equitativa, segunda categoría; árbitro, Echegaray.

Campo de la Standard (Ramírez del Prado, 5).—Diez y media de la mañana, Ateneo-Gatos, segunda categoría; árbitro, Mora.

Once y media de la mañana, City Bank-Robers, segunda categoría; árbitro, V. Villate.

Doce y media de la mañana, Canal-Standard, segunda categoría; árbitro, V. Villate.

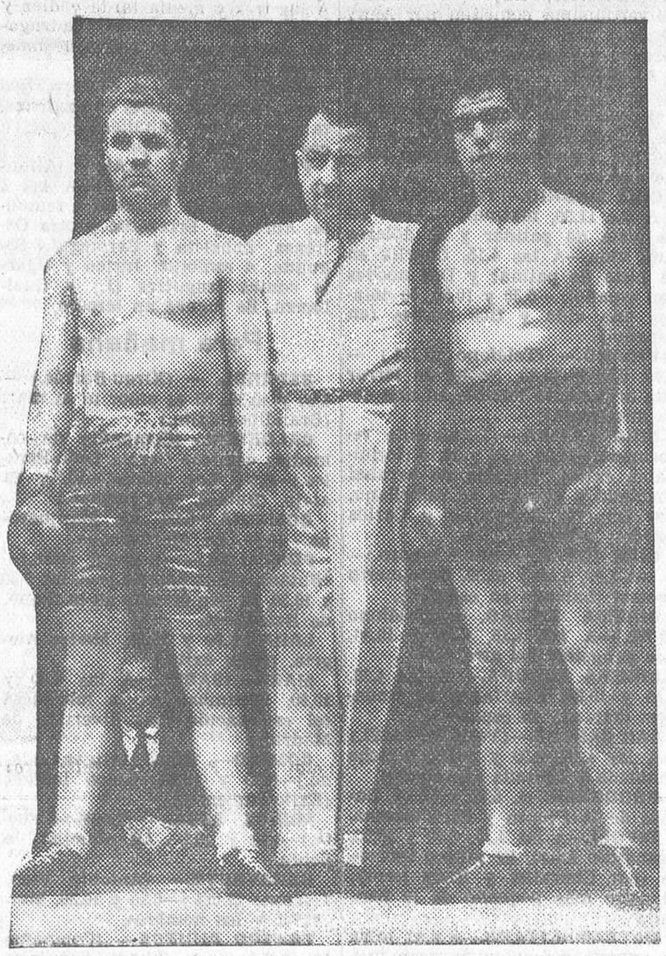

BARCELONA.—Los boxeadores Martínez de Alfara, campeón de España, y Steyaert, campeón de Bélgica, con el árbitro M. Vaisberg (Fot. Sagarra.)

PELOTA VASCA

Ante los campeonatos regionales

Próximos los campeonatos castellanos, la Federación Regional ruega a todos los aficionados que deseen participar en los mismos se pasen por la Federación (carrera de San Jerónimo, 32, de seis y treinta a siete y treinta de la tarde, para extender sus fichas.

El gran torneo manista del Hogar de la Pelota

Hoy se celebrará la segunda jornada de esta singular competición, que ha despertado tanto entusiasmo, y los partidos serán los siguientes:

A las once de la mañana.—Polo y Travesí contra Lucas y Burgalés, y Ariño y Sacristán contra los hermanos Villagra.

A las tres y media.—García e Igualador contra Fernández y González, y Vallano y Beascoechea contra Rioja y Daniel.

Habrá un partido más amistoso por la mañana y otro por la tarde, para el mejor entrenamiento de los que no les tocaba entrar en liza y por dirimirse al domingo siguiente dos finales de los cuatro grupos formados.

Campeonato del Hogar Vasco

Para hoy domingo están señalados estos partidos:

Nueve mañana.—Tercera categoría: Azpilcueta-Leyún contra Laszoiti-Mz. Irujo.

Diez mañana.—Final del torneo de mano, categoría única. Reyzábal-Muguerza contra Muguerza II-Aguirre.

Tres tarde.—Segunda categoría. Muruzábal-Calvet contra Apiñániz-Vázquez.

Cuatro tarde.—Desafío a pala: Mendizábal II-Zarranz contra Martín-Arcas.

*

Campo de Chamartín

A las cuatro menos cuarto de la tarde

Athlétic Bilbao

MADRID F. C.

PARTIDO PRIMERA LIGA

BILLAR

Butrón conquista también el título de campeón de España al cuadro 71

Terminó de jugarse el campeonato de España al cuadro 71, quedando vencedor el vizcaíno Butrón.

El resultado de las partidas jugadas es el siguiente:

Cabra, 300 carambolas en 49 entradas, y 43 de serie mayor; Domingo, 300-49-39. Match nulo.

Butrón, 300 - 55 - 39; Domingo, 283-55-34.

Cabra, 300-37-43; Sevilla, 169-37-44.

Domingo, 300 - 53 - 31; Sevilla, 245-53-29.

Butrón, 300-39-51; Cabra, 300-39-47. Match nulo.

Butrón, 300-38-37; Sevilla, 237-38-27.

El triunfo de Butrón fué acogido con una gran ovación.

RUGBY

Campeonato universitario

Una vez terminado de jugar el trofeo Ciudad Universitaria, que tanto interés despertó en su desarrollo, la F. U. E. Deportiva, no cesando en sus actividades un momento, organiza el campeonato universitario que tanto éxito tuvo en años anteriores, no siendo menor la efervescencia que reina en éste, ya que mejoró enormemente la calidad de la mayoría de los jugadores, dando comienoz mañana domingo en los campos de la Ciudad Universitaria.

Los partidos se irán sucediendo con arreglo al siguiente calendario:

Febrero.—Día 11, Medicina-Derecho; día 13, E. Industrial-Ciencias, Agricultura - Arquitectura; día 18, Comercio-Derecho, Medicina-Arquitectura; día 25, E. Industrial - Medicina, Ciencias-Agricultura.

Marzo.—Día 4, Derecho-Arquitectura, Comercio-Agricultura; día 11, E. Industrial-Comercio, Ciencias-Medicina; día 18, Arquitectura-Ciencias, Derecho-Agricultura; día 25, Medicina-Agricultura, Comercio-Arquitectura; día 28, Derecho-E. Industrial; día 31, E. Industrial Agricultura.

Abril.—Día 1, Ciencias-Derecho, Comercio-Medicina; día 8, E. Industrial - Arquitectura, Comercio-Ciencias.

DIARIO DEL AFICIONADO

Programa para hoy

A las nueve (y a las diez), en el Hogar Vasco, partidos de pelota.

—A las nueve y media (y a las diez y media, once y media y doce y media), en e lOlympic, partidos del campeonato de basket.

—A las diez, en el puerto de Navacerrada, carreras de esquíes de la S. D. E.

—A las diez y media (y a las once y media y doce y media), en el cuartel de la Montaña, partidos del campeonato de basket.

—A iguales horas, en el Standard, partidos de basket.

—A las once, en el campo de la S. G. E., concurso atlético.

—A igual hora, en Navacerrada, pruebas de esquíes de Peñalara y Alpino.

—A igual hora, en el Hogar de la Pelota, partidos.

—A igual hora, en la Ciudad Universitaria, partido de rugby Medicina-Derecho.

—A las doce, en Navacerrada, campeonato femenino de esquíes de la S. D. E.

—A las tres de la tarde (y a las cuatro), en el Hogar Vasco, partidos de pelota.

—A las tres y media, en el Hogar de la Pelota, partidos.

—A igual hora, en el Club de Campo, partido Atlántida-Club de Campo, campeonato español de hockey.

—A las tres y tres cuartos, en el campo de Torrijos, partido de rugby Madrid Y.-S. S. Française.

—A igual hora, en Chamartín, partido de fútbol campeonato Madrid-Athlétic de Bilbao.

—A las cuatro, en Jai-Alai, partidos de pelota.

BOLSA Y FINANZAS

Cotizaciones extranjeras de ayer

Bolsa de Londres.—Pesetas, 37,77; francos, 77,90; dólares, 5,0212; florines, 7,6275; belgas, 22,03; liras, 58,37; coronas danesas, 22,39; ídem noruegas, 19,90; francos suizos, 15,88; marcos, 12,99; coronas suecas, 19,39; pesos argentinos, 28,18; escudos portugueses, 109,87.

La marcha del cambio

El Centro Oficial de Contratación facilitó ayer a la Prensa unos cambios de moneda extranjera que, comparados con los del viernes, suben las libras 10 céntimos; los dólares bajan dos; los francos suizos suben 25; los escudos portugueses suben cinco, y las coronas suecas, noruegas y danesas suben uno.

Estos cambios son los siguientes:

Libras, 37,85 por 37,95; francos, 48,65 por 48,75; dólares, 7,54 por 7,56; liras, 65,10 por 65,30; marcos, 2,93 por 2,945; francos suizos, 239,50 por 239,75; belgas, 172,40 por 172,65; florines, 4,93 por 4,99; escudos portugueses, 0,3425 por 0,3465; coronas checas, 36,85 por 37,05; ídem suecas, 1,94 por 1,96; ídem noruegas, 1,90 por 1,92; ídem danesas, 1,69 por 1,71; pesos argentinos, 2,55, papel.

En los pasillos del Banco de Emisión

Ayer entre los concurrentes a las galerías del Banco de España se contrataron, a la liquidación: Explosivos, a 654-650 y 653; en alza hubo dinero a 666; Alicantes, a 213, quedando pedidos a 211 y ofrecidos a 212; en alza, a 216; Nortes, a 240,50 y 240; en alza, a 245; Rif, portador, a 259, dinero, por 261, papel, y ordinarias de la Azucarera, a 42,50, dinero.

De Barcelona se conocieron los siguientes cambios: Explosivos, a 650; Alicantes, a 211, y Nortes, a 239.

INFORMACION FINANCIERA

La Marina mercante inglesa pide subsidio al Estado

La Cámara de Navegación de Londres se ha dirigido a la Comisión parlamentaria de Navegación por medio de un escrito, que subscriben las Compañías marítimas, en el que se solicita una consignación de tres millones de libras en los presupuestos con destino a subvencionar a la Marina mercante. Se apoyan en el precedente que suponen las primas y subvenciones concedidas a la Marina en otros países, subsidio que tanto pesa en el mercado de fletes.

En esencia las peticiones formuladas son las siguientes:

Subsidio de 10 chelines anuales por tonelada de registro bruto a cada barco «tramp» inglés dedicado al servicio de altura, pagadero a prorrateo por cada viaje rendido con carga o en lastre, siempre que se dirija a un determinado punto para descargar. Se solicita que el pago del referido subsidio tenga lugar desde el mismo día de ingreso de la tripulación hasta el de su cese.

También se pide un subsidio de cinco chelines anuales para los barcos amarrados, siempre que estén treinta días como mínimum.

En el mencionado escrito hace la Cámara de Navegación algunas recomendaciones, como, por ejemplo, que las mercancías de preferencia británica producidas en el Imperio se limiten a las importadas en barcos nacionales y se establezcan distintivos para las mercancías importadas en barcos extranjeros. Para remediar la competencia, la citada Cámara de Navegación apunta la realización de un proyecto de licencias para las mercancías que entren o salgan del Reino Unido por las líneas cuyo tráfico se hacía durante la guerra bajo el pabellón inglés.

Escuela Berlitz

ARENAL, 24

LECCIONES Y TRADUCCIONES

PUBLICACIONES

«Fórmula impulsora»

La situación de angustia por que atraviesa la Humanidad y la quiebra constante y sucesiva de los principios clásicos de la economía acucian el ánimo de los investigadores para obtener fórmulas de salvación con igual fe y denuedo, aunque con finalidad distinta con que los sabios durante la guerra se dedicaron a extraer de la experiencia de los laboratorios fórmulas de destrucción. Ahora se trata de salvar, y todos estos ensayos generosos merecen la aquiescencia pública.

Don Antonio Olías Rodríguez ha publicado, con el título que antecede, un libro que ha merecido significados elogios. En él se hace un bosquejo de la situación general del Mundo y se desemboca a lo que él llama la «fórmula impulsora», que no es, ni más ni menos, que el postulado de que el dinero es sólo un instrumento de cambio, que no pertenece a nadie, sino al Estado que lo crea, como las carreteras no pertenecen a nadie, perteneciendo a todos, por lo que nadie tiene derecho a retener el dinero. Y la fórmula impulsora consiste precisamente en evitar dicha retención, por lo que se propone que el dinero o sus signos representativos tengan una caducidad que obligue a invertirlo y a no ahorrarlo o retenerlo.

Planteada de este modo la cuestión, acaso parezca de una primaria sencillez, y aunque se descuenta la intención generosa y noble de la fórmula, seguramente habría que esperar para formar un juicio definitivo a que en sucesivas publicaciones se perfilara el proyecto, entrando en detalles.

De todas maneras, la obra del Sr. Olías es de un gran interés y originalidad.

*

Sociedad Minera Manchego-Asturiana, S. A.

De conformidad con lo que previenen los artículos 22, 23 y 24 de los Estatutos sociales, se convoca a junta general extraordinaria para el día 28 de Febrero corriente, a las cuatro de la tarde, en el domicilio social, calle del Barquillo, número 1, piso segundo, al objeto de estudiar y resolver sobre la conveniencia de efectuar una emisión de obligaciones.

Para el caso de que por falta de número no pudiera celebrarse dicha reunión en primera convocatoria, se celebrará en segunda, el mismo día, a las cinco de la tarde, con el mismo fin, a cuyo efecto se darán por convocados los señores accionistas.

Madrid, 7 de Febrero de 1934.—El presidente, **Ildefonso G. Fierro.**

Los aficionados

Unión Cultural Recreativa

En el salón teatro de Unión Cultural Recreativa (Madera, 46) ha tenido lugar la representación extraordinaria de la formidable producción dramática de Darío Niccodemi «La sombra», a beneficio de los fines docentes y culturales de la Sociedad.

De la interpretación hemos de destacar con toda justicia a Amparito Reyes, en la protagonista, que prestó su concurso dado el fin benéfico de la fiesta.

Obra de actriz dramática es «La sombra», y en ella lució la señorita Reyes en todo esplendor sus excelentes condiciones de verdadera actriz. Magnífica de gesto y de voz, fué este un nuevo éxito que añadir a los obtenidos recientemente, y a los muchos aplausos que premiaron su labor unimos el nuestro muy sincero.

Acompañaron en el triunfo a Amparito Reyes las señoritas Caldo, Medina y Romanillo y los señores Alosete, Orallo y el director del Cuadro Artístico, D. Mariano San Martín.

PARA EL MARTES

El comercio del ramo de la alimentación

Se previene al público que, por acuerdo de este organismo, los gremios del ramo de la alimentación que le están afectos, el 13 del actual, martes de Carnaval, cerrarán sus establecimientos a la una de la tarde, para no abrirlos hasta el día siguiente.

EL TIEMPO

Desaparecen los núcleos de bajas presiones relativas del Mediterráneo e invaden éste las presiones altas que se extienden por Europa central y meridional. Las bajas presiones del Atlántico se mantienen casi sin variación desde Azores hasta Canarias.

En toda España el tiempo es bueno, de cielo despejado y viento flojo.

La temperatura más alta registrada en España ha sido de 22 grados, en Sevilla, y la más baja, de 9 grados bajo cero en Palencia. En Zamora bajó el termómetro hasta 8 grados bajo cero.

En Madrid, la máxima y la mínima han sido, respectivamente, de 12 y 1 grados.

Tiempo probable según el Servicio Meteorológico Nacional

En toda España: Buen tiempo de cielo claro. Poco viento.

Horóscopo del día 11 de Febrero

Bajo el descendiente de Acuario están los nacidos en esta fecha, quienes poseen todas las cualidades propias de «Febrerillo el loco».

Volubles, susceptibles y quisquillosos, han de sufrir cuantiosos reveses en la vida, no enmendando su natural impresionable.

Desconfiarán de todo, por lo que serán hasta pesimistas, e igual les sucederá cerca de las personas de su familia y amistades, haciéndose antipáticos por su inaguantable genio.

Aun pesarosos de ser tan susceptibles, las más de las veces temerán el corregirse por esa misma susceptibilidad.

Horóscopo del día 12 de Febrero

Acuario en su descendiente preside el destino del que nace en esta fecha, quien es poco dispuesto a la más elemental previsión.

Todos los actos de su vida han de hacerle simpático; pero su prodigalidad ha de producirle angustiosas situaciones.

Unas veces por generosidad y otras por rebeldía ante los conflictos de la mala fortuna, ha de experimentar cuantiosas pérdidas de bienes.

Su vivir será de sobresaltos sin tregua, si los graves trastornos no le convencen de la circunspección con que ha de proceder en lo sucesivo.

Soluciones de los pasatiempos de ayer

A los jeroglíficos.—A «Isla»: **Lanzarote.** A «Enfermedad»: **Aortitis.** A «Pariente»: **Prima.**

Anécdotas célebres

Donde las dan las toman.—Enojado de oír cómo alababan todos la precocidad de Pico de la Mirándola, un viejo gruñón y reticente dijo al inteligente muchacho:

—Cuando los niños tienen tanto ingenio en su más tierna juventud, se tornan muy estúpidos cuando llegan a una edad más avanzada.

—Si lo que decís es verdad—contestó vivamente Pico de la Mirándola—, debéis haber tenido un extraordinario talento en vuestra adolescencia.

Jeroglíficos

Un tatarabuelo

VALLE Composición

Comedia

ARBOL DE ESPIRITU

En América

AVENES FORMAL

Recetas útiles

Limpieza del alabastro.—El medio mejor consiste en sumergir los objetos en una lechada de cal (mezcla de agua y de cal apagada). También se puede lavar el alabastro con bencina químicamente pura; pero el primer procedimiento es preferible.

Para impermeabilizar las prendas de vestir.—Se impermeabiliza un gabán o una chaqueta si se sumerge en un barreño que contenga ocho litros de agua, en la cual se haya hecho disolver 150 gramos de acetato de plomo; sacar la prenda sin escurrir y dejarla secar.

Contra las chinches.—La mejor y más eficaz de las soluciones es la siguiente: Disolver un gramo de sublimado corrosivo en un litro de agua hirviendo e inyectar, por medio de una jeringuilla, la solución fría en todos los sitios en que se escondan con preferencia las chinches. Para ahuyentarlas de las camas de madera, la esencia de trementina, extendida con una pluma de ave, es muy eficaz.

Física recreativa

La manzana cortada sin que se aperciban.—Ofreces una manzana o una pera, cuya peladura parece enteramente intacta, a uno de los invitados a vuestra mesa, y al ofrecérsela indícale que no necesitará de grandes esfuerzos para partirla en varios trozos

Efectivamente, después de haberla pelado verá que el fruto está partido en pedazos, aunque su piel estuviera intacta.

¿Cómo puede ser esto?

Enhebrad un hilo bastante fuerte y hacedle penetrar bajo la piel de la manzana y salir a dos centímetros de la entrada para no atacar el corazón del fruto. Hágase entrar la aguja en el agujero por donde acaba de salir, y vuélvasela a sacar dos centímetros más lejos, y continuando siempre de la misma manera hasta dar la vuelta de la manzana, tirad de los dos extremos de hilo hacia vosotros: la manzana quedará cortada en dos. Volved a empezar la operación, cruzando las vueltas para formar cuartos, y tendréis preparado el juego.

Para ello bastan un poco de paciencia y atención.

Doncella ideal

La señora.—¿Por qué dejó usted su última colocación?

La doncella.—Porque me negué a lavar a los niños.

Coro de chicos.—¡Tómala, mamá! ¡Tómala!

Menú del domingo

Almuerzo: Ensalada parisién. Sopa de fideos. Lenguados asados. Acelgas salteadas. Cordero al horno. Pastel de manzanas. Café.

Cena: Sopa de arroz. Perdices en escabeche. Tortilla de espinacas. Chuletas de ternera con ensalada de lechuga. Quesito de plátano. Café.

Lenguados asados.—Limpio el pescado se pone en una cazuela con ajos, pimienta, perejil y cebolla, sazonándolo todo bien con sal. Se pone por encima del pescado una capa de pan rallado y mostaza desleída, se añade vino blanco y se mete al horno.

Quesito de plátano.—Cuatro yemas, una taza de azúcar, dos tazas de crema de leche, cuatro cucharaditas de bizcocho, un plátano rallado, una taza de jugo de naranjas. Batir las yemas con el azúcar hasta que se espese. Agregar la crema batida, el bizcocho, el plátano y el jugo de naranjas. Póngase a congelar.

Cuidado de la seda

La seda negra puede hacerse que parezca casi tan hermosa como nueva. Se humedece del lado derecho con té o café, prensándola del lado derecho con una franela doble entre la seda y la plancha.

Cuando la seda está muy arrugada espónjese del lado opuesto con agua de goma arábiga bien débil, y cuando esté seca plánchese entre dos pedazos de paño.

Las campanas

El origen de las campanas se remonta al tiempo de los romanos; pero en aquella época no se usaban en los templos. Servían únicamente para anunciar la llegada de mercaderías o con el fin de reunir la gente al empezar el trabajo. Los soldados también las llevaban al hacer sus rondas.

COMA EN EL JARDIN DE INVIERNO DEL CAFE MARIA CRISTINA TENEMOS EL MEJOR COCINERO DE MADRID Y UNA ATMOSFERA LIMPIA, AGRADABLE. TARDE Y NOCHE, DOS GRANDES CONCIERTOS

Notas de arte

Don Julio Málaga Grenet

Uno de los más finos y originales artistas del Mundo se halla en Madrid, donde es casi desconocida su labor. Se trata de D. Julio Málaga Grenet, ex director artístico de «Caras y Caretas» y «La Nación», de Buenos Aires, y de «Harper's Bazaar», de Nueva York, que contaba entre sus colaboradores al famoso Segrelles.

Málaga inaugurará aquí, en breve, una Exposición de sus obras, que será para nosotros un verdadero acontecimiento, pues se trata de uno de los dibujantes cuyo lápiz ha triunfado al lado de los más eminentes dibujantes de Europa y América.

Málaga, después de muchos años de ausencia, vuelve a España para asumir la dirección artística de la C. H. A. P., Compañía Hispano Americana de Publicidad.

Correo de espectáculos

FONTALBA.—Hoy, tarde (butaca, seis pesetas), y todos los días, tarde y noche (butaca, cinco pesetas), el clamoroso éxito de Benavente «El pan comido en la mano». Creación de Carmen Díaz.

LARA.—«Madre Alegría». Sigue con éxito enorme la comedia del día, «Madre Alegría». (Butaca, cinco pesetas.)

CÓMICO.—(Díaz Artigas-Collado.)—Hoy, a las cuatro, teatro niños, «Aventuras de Pipo y Pipa» (grandioso éxito). A las 6,30 y 10,30, «Cinco lobitos» (inmenso éxito de los Quintero).

COLISEVM.—Hoy domingo, tres últimas funciones de «Miguelón», por Fleta. Mañana lunes, presentación de Mae West, la renovadora del tipo cinematográfico, en el «Lady Lou» (Nacida para pecar). Film Paramount. Encargos, sin aumento, 14.442.

SALA DE FIESTAS DEL BARCELO.—Grandes bailes de máscaras, tarde y noche. Actuación insuperable de la orquesta Ibarra. Precios corrientes.

CINE LATINA.—Hoy, formidable éxito, «Melodía de arrabal», hablada y cantada en castellano, por Imperio Argentina y Carlos Gardel.

Jueves, «Una viuda romántica», interesantísima creación de Catalina Bárcena

«BOLICHE», hablada y cantada en español se proyecta con gran éxito en el cine San Carlos.

Ministerio de Educación, Cultura y Deporte 2012

PUBLICIDAD Alor

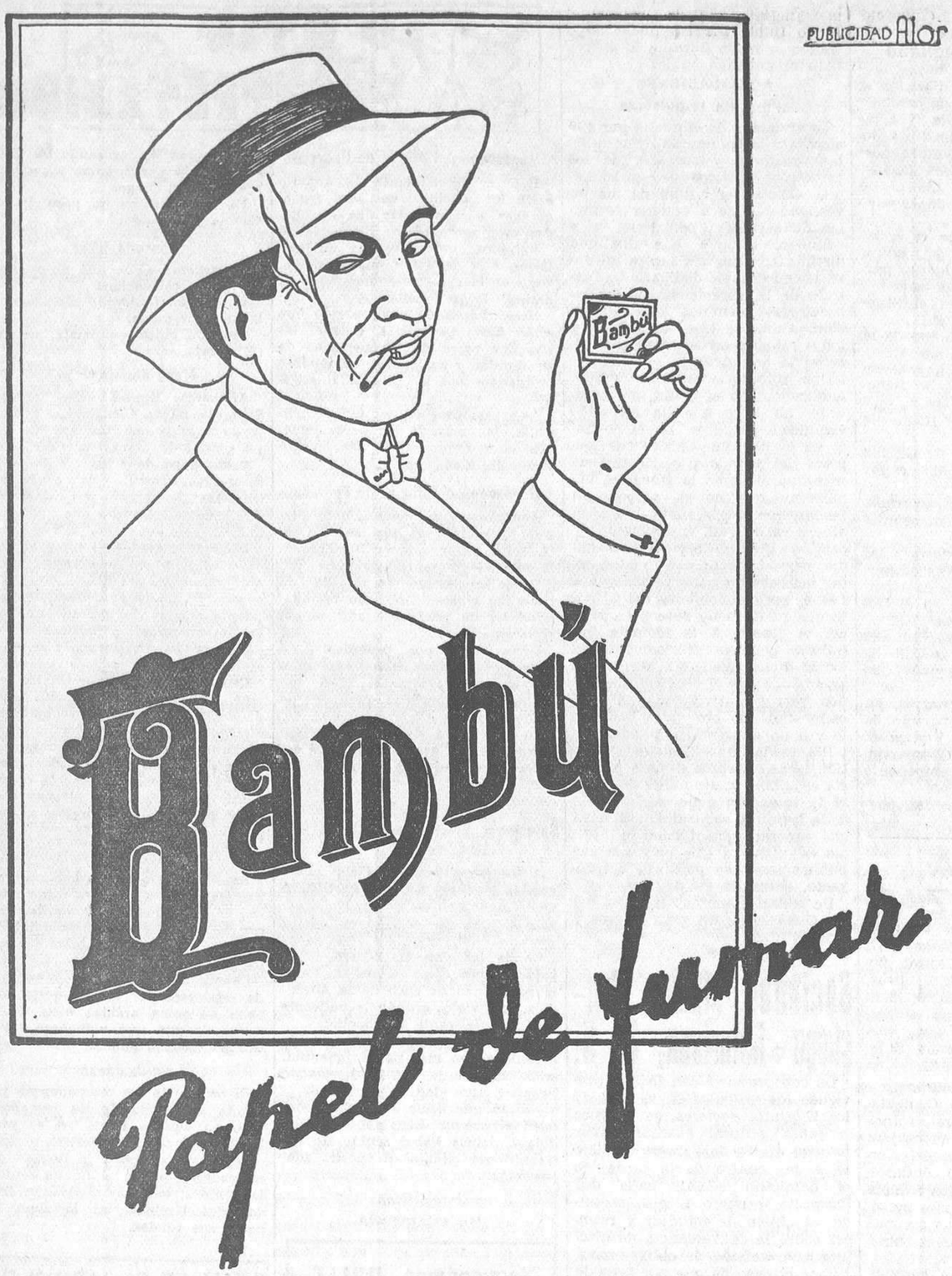

LA REGLA
suspendida volverá rápidamente y sin peligro con Perlas FEMI. De venta: Dr. Andreu, Segalá y farmacias. Se manda reservado por correo certificado enviando pesetas 14,50 al concesionario: BASTARD, calle Pablo Iglesias, 13, Barcelona.

Piel, venéreo, sífilis, pulmones, corazón, tuberculosis, enfermedades de la mujer, rayos X, análisis, corrientes eléctricas
Horas, de 12 a 2 y de 4 a 9
CORREDERA BAJA, NUM. 27
(frente a Puebla). Teléfono 23171

Espectáculos para hoy

ESPAÑOL. — (Xirgu-Borrás.) — 6,30 y 10,30, Ni al amor ni al mar, de Benavente.

CALDERON.—(Compañía de comedias cómicas García León-Perales.)—3,45, Los Caballeros.— 6,30, Los chatos.—10,30, El atajo.

COMEDIA.—6,30, La Marquesona.—10,30, La Marquesina.

FONTALBA.— (Carmen Díaz.)—A las 6,30 (butaca, seis pesetas), El pan comido en la mano.—A las 10,30 (butaca, cinco pesetas), El pan comido en la mano, de Benavente.

LARA.—6,30 y 10,30, Madre Alegría.

MARIA ISABEL.— A las 4, Los quince millones (lo más gracioso de Muñoz Seca).—A las 6,30 y 10,30, Caramba con la marquesa (el espectáculo más divertido de Madrid).

COMICO.— (Díaz Artigas-Collado.)—4 tarde, Aventuras de Pipo y Pipa.—6,30 y 10,30, Cinco lobitos (éxito inmenso).

MUÑOZ SECA.— (Loreto-Chicote.)—A las 4, 6,30 y 10,30, Mi abuelita, la pobre.

BENAVENTE.— (Antonio Vico. Teléfono 21.864.) — A las 4, Un negocio con América (popular.) —A las 6,30, Margarita y los hombres.—Noche, no hay función.

MARIA GUERRERO (antiguo Princesa). (Teléfono 41.522.)—6 tarde y 10 noche, Electra (por la T. E. A.) (Butaca, 2,50.)

TEATRO CHUECA.— (Compañía Meliá-Cibrián.—4, La chica del gato.—6,30 y 10,30, Melodía del jazz.

VICTORIA.—(Compañía Celia Gámez.)—A las 6 y 10,30, El baile del Savoy.

MARAVILLAS. — (Revistas.) — 4,15 (popular, tres pesetas butaca), 6,30 y 10,45, La camisa de la Pompadour. (¡Exito inmenso!)

PAVON.—(Compañía titular de revistas.)—A las 4 y 10,45, La llave.— 6,30, Las mujeres bonitas. (Exito grandioso.)

ROMEA—A las 4 (popular, tres pesetas butaca), La pipa de oro.—6,30 y 10,45, ¡Al pueblo! ¡Al pueblo!

CIRCO DE PRICE.—A las 6,30 y 10,30, dos grandiosas funciones de despedida y último día de circo. No deje de ver al gran mago Kasfikis. Algo extraordinario.

CAPITOL.—(Sala de espectáculos.)—A las 4, 6,30 y 10,30, éxito de Una noche en El Cairo (por Ramón Novarro). Nuevo programa de orquesta. Peligros de Betty y Revista Paramount. (Teléfono 22.229.)

AVENIDA.—4, 6,30 y 10,30, Correra triunfal y Dos mujeres y un Don Juan.

CINE DE LA OPERA.—4,30, 6,30 y 10,30, El asno de Buridán. (Grandioso éxito de risa.)

CINE DE LA PRENSA.—4,30, 6,30 y 10,30, La dama de Chez Maxim's (por Florelle). (Exito inmenso.)

MONUMENTAL CINEMA.—4, 6,30 y 10,30, Sierra de Ronda.

COLISEVM.— 4,15, 6,30 y 10,30, último día de Miguelón (por Fleta).

PALACIO DE LA MUSICA. — 4, 6,30 y 10,30, El testamento del doctor Mabuse.

CINEMA GOYA—4, sección infantil.—6,30 y 10,30, Todo por el amor.

CINEMA ARGUELLES.—4, 6,30 y 10,30, Piernas de perfil y La vida de los cartujos. (Programa doble.)

CINE DOS DE MAYO.—4, 6,30 y 10,30, La llorona o maldición de mujer (hablada en español).

BARCELO.—4,15, 6,30 y 10,30, Carole Lombard en La consentida (último día).

CINE VELUSSIA.—(Reportajes de actualidad.)— (Sección continua.) —Revista Paramount núm. 26, Forjas, Noticiario U. F. A, núm. 125, Barco pirata (dibujos). (Butaca, 1,50.) Lunes, cambio de programa.

CINE GENOVA. — (Teléfono 34.373.)— 4,30, El hombre león.—6,30 y 10,30 (programa especial extraordinario), Hay que casarlos (divertidísima comedia, por Anny Ondra) y El hombre león (Buster Grabbe y Frances Dee).

ASTORIA.— (Teléfono 21.370.)—A las 4,15, 6,30 y 10,30, La noche del pecado (en español, por Ernesto Vilches y Ramón Pereda) y Los Soviets deportivos (el mayor alarde atlético del mundo).

CINE MADRID.—(Teléfono 13.501.) —A las 11,30, matinal, Charlot en la pista de patinar y 50 dólares una vida.—A las 4,15, Charlot en la pista de patinar y Dos noches (en español).—6,30 y 10,30, 50 dólares una vida y Dos noches (en español).

FIGARO.— (Teléfono 23.741.) — 4,30, 6,30 y 10,30, Noche de terror (un argumento terrible en una casa misteriosa).

CINE LATINA.—(Totalmente reformado.)—4,30, 6,30 y 10,15 (formidable éxito), Melodía de arrabal (hablada y cantada en castellano, por Imperio Argentina y Carlos Gardel) y otras.

CINE IDEAL.— (Cine sonoro.)—A las 4,30, 6,45 y 10,30, Aeropuerto central (hablada en español).

CINEMA BILBAO. — (Teléfono 30.796.)—A las 4,15, 6,30 y 10,30, Los gangsters del aire.

CINEMA EUROPA.— A las 4,30, 6,45 y 10,30, Huérfanos en Budapest (hablada en español).

SAN CARLOS.—(Teléfono 72.827.) —A las 4,15, 6,30 y 10,30, Boliche (hablada y cantada en español.

PROGRESO.—4, 6,30 y 10,30, Damas de la Prensa y Diplomanías.

TIVOLI.—A las 4,15, 6,30 y 10,30, grandioso éxito, El soltero inocente (por Chevalier y Baby Leroy, el astro más pequeño de la pantalla).

METROPOLITANO.—4, 6,30, 10,30, la opereta picaresca de gran lujo Yo... y la emperatriz (por la escultural Lilian Harvey).

CINE PADILLA.— (Padilla, 40. Teléfono 53.032.)—4,15, 6,30 y 10,30, El hombre león (admirable film de enorme interés y emoción, en español). Lunes, el mismo programa, éxito creciente.

CINE DORE.— (El cine de los buenos programas sonoros.)—Hoy, por secciones, 3,45, 5,15, 6,45 y 10 noche, grandiosos programas.

CINE LEGAZPI.—4, 6,30 y 10,30, programa doble, La conquista del monte Kamet (explicada en español) y La brigada móvil de Scotland Yard (la mejor película policíaca). El lunes, el mismo programa, sección única, Fémina, de 6,30 a 12,30.

PARDIÑAS.—4,15, 6,30 y 10,30, la grandiosa película El rey de los gitanos (hablada y cantada en español, por José Mójica y Rosita Moreno).

CINE DELICIAS.—4, 6,30 y 10,30 (un sensacional programa doble), Dos días felices (comedia cómica, por Paul Horbiger) y Sobre el cieno (intenso drama en español). Lunes y martes, días Fémina, últimos de este grandioso programa.

TETUAN.—4,15, 7 y 10,30, Mercedes (hablada en español).

TRIANON.— (Magdalena, 30.) — Atracciones. Varietés. Souper.

FORTEEN (Barco, 34).—Carnaval. Lunes y martes, entrada y guardarropa, dos pesetas. Miércoles, 10,50. Dos orquestas, Los Orfeos.

TROUVILLE.— (Gran salón de fiestas y bailes, Fuencarral, 118, junto a glorieta Bolbao.)—Cuatro tarde, gran baile.

TERPSICORE.— (Costanilla San Pedro, 6.)—Grandes bailes de máscaras los díac 10, 11, 12, 13 y 14, noche, y domingo, arde. Alegría, sorpresas, regalos. Entrada, 2 ptas.

STAMBUL.—Domingo y martes, de 4 a 9, grandes bailes. Caballero, 1,50. Restaurante. Comedores independientes. Calefacción central.

BAILES DE LA ZARZUELA.—(La mayor atracción del Carnaval.)—A las tres y media tarde y diez y media noche hasta la madrugada, dos grandiosos bailes de máscaras. Música continua.

Lunes, fiesta de la costura. Dos extraordinarios bailes de modistas, tarde y noche. Adjudicación de ricos cortes de vestido.

FRONTON JAI ALAI.— (Alfonso XI. Teléfono 16,606.)—A las 4 tarde (especial). Primero, a remonte, Abrego y Errezábal contra Ostolaza, Zabaleta y Berolegui.—Segundo, a remonte, Jurico y Ugarte contra Izaguirre (J.) y Guelbanzu. Se jugará un tercero.

Para mañana

ESPAÑOL. — (Xirgu-Borrás.) — 6,30 y 10,30, Ni al amor ni al mar. (Grandioso éxito.)

CALDERON.—(Compañía de comedias cómicas García León-Perales.)—6,30, Los chatos.—10,30, El atajo. (Butaca, tres pesetas.)

COMEDIA.—6,30, La Marquesona.—10,30, La Marquesona.

FONTALBA.— (Carmen Díaz.)—(Butaca, cinco pesetas.)—A las 6,30 y 10,30, El pan comido en la mano, de Benavente.

LARA.—6,30 y 10,30, Madre Alegría. (Gran éxito.)

MARIA ISABEL.—A las 6,30 y 10,30, Caramba con la marquesa (el espectáculo más divertido de Madrid).

COMICO— (Díaz Artigas-Collado.)—6,30 y 10,30, Cinco lobitos. (Exito inmenso.)

MUÑOZ SECA.— (Loreto-Chicote.)—6,30 y 10,30, Mi abuelita, la pobre.

BENAVENTE.— (Antonio Vico. Teléfono 21.864.)—6,30 y 10,30, Margarita y los hombres.

TEATRO CHUECA.— (Compañía Meliá-Cibrián.)—(Lunes popular.) —6,30 y 10,30, Teresa de Jesús.

VICTORIA.—(Compañía Celia Gámez.)—A las 6 y 10,30, El baile del Savoy.

MARAVILLAS. — (Revistas.) — 6,30 y 10,45 (populares; butacas, a dos pesetas), La camisa de la Pompadour. (¡Exito portentoso!)

PAVON.—(Compañía titular de revistas)— 6,30 y 10,45, La llave. (Exito formidable.)

ROMEA.—6,30 (popular) y 10,45, ¡Al pueblo! ¡Al pueblo!

CAPITOL.—6,30 y 10,30, Mi debilidad por Lilian Hardy, Revista Paramount, Dibujos animados y concierto por la orquesta, dirigida por el maestro Franco. (Teléfono 22.229.)

AVENIDA.—6,30 y 10,30, Carrera triunfal y Dos mujeres y un Don Juan.

CINE DE LA OPERA.— 6,30 y 10,30, Tenor de cámara (Selecciones Filmófono; estreno).

CINE DE LA PRENSA.— 6,30 y 10,30, Un disparo al amanecer (estreno).

MONUMENTAL CINEMA.— 6,30 y 10,30, El cantar de los cantares (por Marlene Dietrich).

COLISEVM.—6,30 y 10,30, acontecimiento, Lady Lou (por Mae West).

PALACIO DE LA MUSICA. — 6,30 y 10,30, El abuelo de la criatura (Stan Laurel y Oliver Hardy) y A toda velocidad (William Haines y Magde Evans).

CINEMA GOYA.—(Lunes popular; butaca, 0,75.)—6,30 y 10,30, Todo por el amor.

CINEMA ARGUELLES.— 6,30 y 10,30, En nombre de la ley y Aviones y fieras (esta última hablada en español).

CINE DOS DE MAYO.— (Lunes popular.)—6,30 y 10,30, La llorona o maldición de mujer (hablada en español).

BARCELO.—6,30 y 10,30, Catalina Bárcena en Yo, tú y ella (en español).

CINE GENOVA. — (Teléfono 34.373.)—6,30 y 10,30, Greiffer, el as policíaco (Hans Albert y Charlotte Susa) y el éxito magnífico El hombre león (Buster Grabbe y Frances Dee).

ASTORIA.— (Teléfono 21.370.) — A las 6,30 y 10,30, estreno de la opereta musical U. F. A. Romanza húngara.

CINE MADRID.—(Teléfono 13.501.) 6,30 y 10,30, último día de Dos noches (en español) y 50 dólares una vida. Mañana, gran atracción, La amargura del general Yen.

FIGARO.— (Teléfono 23.741.) — 6,30 y 10,30, Noche de terror (segunda semana de este insuperable film policíaco).

CINE LATINA.—6 y 10,15, éxito formidable, Melodía de arrabal (hablada y cantada en castellano, por Imperio Argentina y Carlos Gardel; últimos días).

CINE IDEAL.— (Cine sonoro.)—A las 6,30 y 10,30, Una mujer como ninguna. (Butacas, una peseta; sillones, 0,75.)

CINEMA BILBAO. — (Teléfono 30.796.)—A las 6,30 tarde y 10,30 noche, El signo de la Cruz.

CINEMA EUROPA.—A las 6,30 y 10,30, En nombre de la ley.

SAN CARLOS.—(Teléfono 72.827.) —A las 6,30 y 10,30, Boliche (hablada y cantada en español).

PROGRESO.—6,30 y 10,30, No seas celosa.

TIVOLI.— 6,30 y 10,30, Los tres mosqueteros (según la novela de A. Dumas).

METROPOLITANO.—(Lunes Fémina; señoras, mitad precio.)—6,30 y 10,30, igual programa del domingo.

PARDIÑAS.— (Populares; butacas, 0,75.)—6,30 y 10,30, el mismo programa del domingo.

TETUAN.—(Programa doble.) — 7 y 10,30, Gangsters en el Oeste y otra.

TROUVILLE.— (Gran salón de fiestas y bailes, Fuencarral, 118, junto a glorieta Bilbao.)—Cuatro tarde, gran baile.

FRONTON JAI ALAI.— (Alfonso XI. Teléfono 16.606.)—A las 4 tarde (corriente). Primero, a remonte, Lasa y Errezábal contra Echániz y Guruceaga.—Segundo, a remonte, Aramburu y Salaverría II contra Izaguirre III y Bengoechea.

Imprenta de LA LIBERTAD
Madera, 8

Riñones Débiles

Cuando parece casi derrengada la espalda, los músculos crispantes y ardientes, las articulaciones tiesas e hinchadas por el reumatismo, de manera que no tiene ni ganas de trabajar ni gozo en las diversiones, la causa es mal de riñones. No se puede hacer mejor cosa que empezar en seguida a tomar las Píldoras De Witt, el remedio inmejorable para estimular los riñones débiles.

PILDORAS DE WITT
para los Riñones y la Vejiga

Detener la tos no es suficiente
¡¡ Hay que curar la causa !!

Solo el **JARABE FAMEL,** medicación completa al Lacto-creosota soluble, calma la tos, desinfecta cicatriza, vitaliza y reconstituye las mucosas y los bronquios. **Adoptado por los Médicos y Hospitales del Mundo entero.**

JARABE
FAMEL
PRECIO Ptas 6,30 IMP. COMPR.

Préstamos sobre joyas y papeletas del Monte. Carrera San Jerónimo, 8, entresuelo

DOLOR DE CABEZA **OKAL**
SOBRE DE UNA TABLETA, 0,25; DE DOS, 0,40

REGIMIENTO DE INFANTERIA NUM. 31

ANUNCIO

Necesitando adquirir este Cuerpo 3.803 platos de aluminio, se abre concurso a fin de que los industriales que lo deseen puedan presentar modelos y proposiciones hasta el día 3 de Marzo próximo, a las once horas, en que se reunirá la Junta económica para su adjudicación. Las ofertas serán dirigidas al señor comandante mayor en pliego cerrado, ateniéndose los concursantes a las instrucciones de aplicación de la circular de 27 de Marzo de 1931 (D. O. número 73).

El importe de los anuncios será de cuenta de los adjudicatarios. Madrid, 7 de Febrero de 1934.

Añil perfumado
MARCA
EL PAJARO AZUL
preparado en bolsitas de dos tamaños. Es el más económico por su gran rendimiento.
Se regalará una muestra a quien presente este anuncio (sin recortar) en la calle del Prado, 15, almacén de drogas, perfumería, artículos de limpieza, etc., etc.

ANUNCIO

ASOCIACION GENERAL DE EMPLEADOS Y OBREROS DE LOS FERROCARRILES DE ESPAÑA

Esta Asociación abre concurso para dotar de muebles y aparatos de alumbrado a su edificio sucursal de Córdoba.

Los pliegos de condiciones se hallan de manifiesto en la Secretaría general de esta Asociación, Atocha, 89, y Moratín, 10, todos los días laborables, desde las diez y seis hasta las veinte horas, entregándose un ejemplar de aquéllos a quien lo solicite por escrito hasta las veinte horas del día 7 de Marzo próximo, en cuya fecha se cerrará el plazo de admisión de ofertas.

Madrid, 8 Febrero 1934.—El secretario general, **Máximo Fernández.**—V.º B.º: El presidente, **Alfredo Armenta.**

PRESERVATIVOS
La Discreta, Salud, 6. Catálogo sin enviar sello.

BLENORRAGIAS
Inyección Cubas, 3,50 pesetas. Farmacias. Depósito: Juan Martín.

¡PREVENGASE!

LA MEJOR DEFENSA DE SU DINERO ES UNA PISTOLA
ASTRA
UNCETA Y CIA. (GUERNICA)
CATALOGOS GRATIS SOLICITAMOS AGENTES
Delegación en Madrid: Doctor Esquerdo, 41.

PARA EL CABELLO
LA LOCION
ROM
NO TIENE RIVAL

Pastillas ASPAIME

COMPOSICIÓN
Azúcar leche .. cinco ctgrs.; extrac. regaliz, cinco ctgrs; extrac. diacodio, tres milig.; extrac. medula vaca, tres milig.; Gomenol, cinco milig.; azúcar mentonaisado, cantidad suficiente para una pastilla.

ASPAIME
Curan radicalmente la
TOS
PORQUE COMBATEN SUS CAUSAS: **Catarros, ronqueras, anginas, laringitis, bronquitis, tuberculosis pulmonar, asma y todas las afecciones en general de la garganta, bronquios y pulmones.**

LAS PASTILLAS ASPAIME superan a todas las conocidas por su composición, que no puede ser más racional y científica, gusto agradable y el ser las únicas en que está resuelto el trascendental problema de los medicamentos balsámicos y volátiles, que se conservan indefinidamente y mantienen íntegras sus maravillosas propiedades medicinales para combatir de una manera constante, rápida y eficaz las enfermedades de las vías respiratorias que son causa de **TOS** y sofocación.

Las **PASTILLAS ASPAIME** son las recetadas por los médicos.

Las **PASTILLAS ASPAIME** son las preferidas por los pacientes.

Exigid siempre las legítimas **PASTILLAS ASPAIME** y no admitir substituciones interesadas de escasos o nulos resultados.

Las **PASTILLAS ASPAIME** se venden a **UNA PESETA CAJA** en las principales farmacias, entregándose al mismo tiempo gratuitamente una de muestra, muy cómoda para llevar en el bolsillo.

Especialidad farmacéutica del Laboratorio SOKATARG. Oficinas: calle del Ter, 16. Teléfono 50.791, BARCELONA.

Nota importantísima.—Para demostrar y convencer que los rápidos y satisfactorios resultados para curar la **TOS** mediante las **PASTILLAS ASPAIME** no son posibles con sus similares, y que no hay actualmente otras pastillas que puedan superarlas, el Laboratorio Sokatarg manda gratis una cajita muestra de «Pastillas Aspaime» a los que le envíen el recorte de este anuncio acompañado de un sello de cinco céntimos, todo dentro de sobre franqueado con dos céntimos.

PUBLICIDAD DOMINGUEZ :: Plaza del Matute, 10

Ministerio de Educación, Cultura y Deporte 2012

LA SEMANA EN BROMA, por Blas

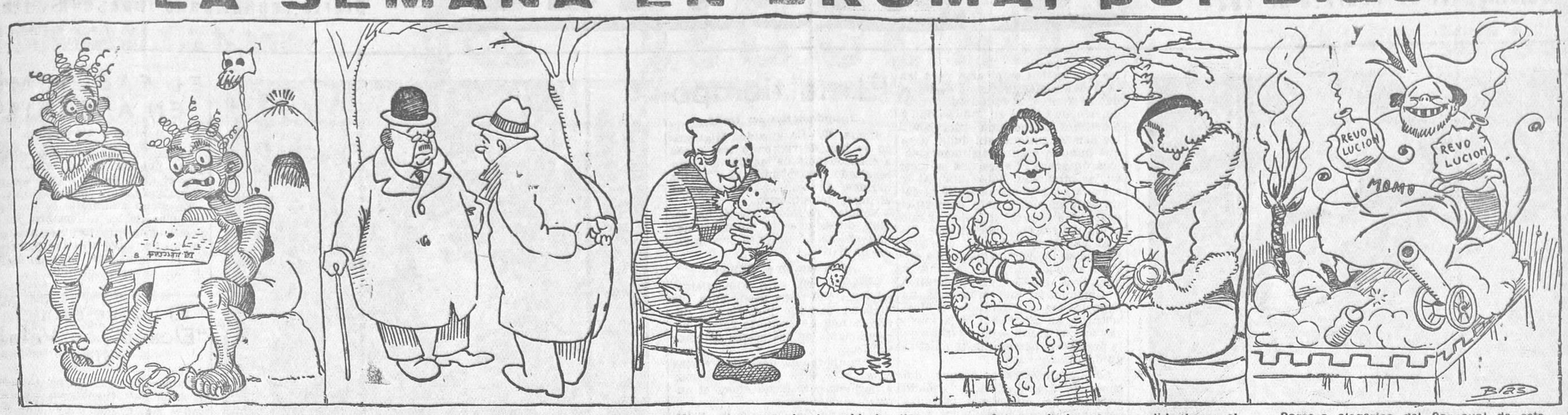

—Se le ponen a uno los pelos de punta leyendo las noticias de Europa.

—¡Y aún hay quien dice que los periódicos de España son los más baratos!... ¡Cuando hay algunos que cuestan la vida leerlos!

—Mira, mira, que ojos tan abiertos tiene el nene. Parece que está asustado.
—¿Y cómo quieres, abuelita, que esté el pobre, si lo han traido ayer de Paris?

—¿Así que le ha correspondido hacer el servicio militar en Africa? Menos mal que ahora hay allí paz.
—Y aunque no la hubiera. Está bien fogueado. Es estudiante de Medicina.

Carroza alegorica del Carnaval de este año.

ANUNCIOS POR SECCIONES

No se admiten anuncios inmorales

HASTA OCHO PALABRAS, CINCUENTA CENTIMOS; CADA PALABRA MAS, DIEZ CENTIMOS

Contrato por tres meses, a CINCO CENTIMOS palabra, sin limitación

AGUAS

Queréis curaros rápidamente? Al medicinarse bebed agua «La Campana» (Marmolejo). Génova, 14. Teléfono 32.557.

ALMONEDAS

Buró americano, 90 pesetas; despacho arte español, 390. Flor Baja, 3.

Gran alcoba, gran lujo, 1.300 pesetas; comedor cubista, 750 hasta 2.000 pesetas; tresillo confort desde 300 hasta 700 pesetas. Flor Baja, 3.

Muebles todas clases, baratísimos; camas doradas. Valverde, 26.

Oportunidad por embargo. Sin estrenar, fantástico despacho español, elegante comedor, tresillo, suntuosa alcoba moderna, recibimiento. — Montera, 16, principal.

Muebles Gamo, de lujo y económicos. San Mateo, 3; Barquillo, 27.

Despacho español, alcoba, procedente de embargo; muchos muebles modernos liquido. Reyes, 20, bajo.

Muebles, muchísimos baratísimos, clases estilo, camas. Estrella, 10.

Verdadera liquidación muebles, algunos perdiendo el 50 por 100. Comedores desde 300, completos; armarios dos lunas, 120; roperos, 65; despachos, 300; camas doradas con sommier, 75; de matrimonio, 180; tresillos modernos, 250; juegos de lujo, mitad de precio. Luchana, 33.

Despacho español, 300; burós americanos, 100. Estrella, 10.

Novios. Muebles directos del fabricante al comprador, camas doradas, plateadas. Almoneda. Desengaño, 20. Veguillas.

Cama, colchón, almohada, 50; camas doradas, alcobas, comedores, sillerías, varios estilos; infinidad de muebles. Luna, 13.

La Agencia Valeriano Pérez recibe sus encargos de anuncios por palabras en cualquiera de estas secciones. Plaza del Progreso, 9, entresuelo. Teléfono 70.117.

ALQUILERES

Se alquila un piso con hermosa azotea en casa de campo. Precio económico. Razón: Carretera de Chamartín, 15.

Casi Puerta Sol alquilo principal despacho durante día, 150 pesetas mensuales. Informes: teléfono 15.300.

Alquilo hotel dos pabellones, 12.000 pies, sótano, palomar, barrio Doña Carlota. Razón: Prim, 9. Ignacia.

Alquilo hotelito, hermoso corral, gallinero, agua Lozoya, 60 pesetas, Puente Vallecas. Mendivil, 41.

Se alquilan dos naves, propio almacenes, industria. Razón: Sebastián Jiménez. Carretera Aragón, 18.

Se alquila el precioso hotel del Gato Negro, en la Colonia de la Prensa, Carabanchel. Diez habitaciones, cuarto de baño, termosifón y catorce mil pies de jardín. Razón, en la portería de la Colonia, y Barquillo, 11, primero derecha.

Apartadero Segovia. Alquilo naves, tiendas, cuarto con baño, 70 pesetas. Moratines, 12.

AUTOMOVILES

Cubiertas desde 25 pesetas; cámaras desde siete. Gonzalo Córdoba, 22.

Carnet, enseñanza conducir automóviles, motocicletas, reglamento, mecánica taller, 100 pesetas. Paseo Marqués Zafra, 18.

Enseñanza conducción automóviles reglamento, mecánica, 50 pesetas. Escuela Automovilista.—Niceto Alcalá Zamora, 56.

Academia Americana. — Automovilismo, motorismo, conducción, mecánica, 100 pesetas, con carnet. — General Pardiñas, 93.

Enseñanza conducir automóviles, motocicletas, carnet, todo 100 pesetas. Arenal, 23.

Baja neumáticos? Camión turismo. Casa Ardid. Génova, 4. Envíos provincias.

Automovilistas! Lámparas contra niebla Oirufiw, checoslovacas. Furió. Núñez Balboa, 15.

Guardar automóviles, 15 pesetas, y muebles. Remolcado gratis. Paseo Marqués Zafra, 18.

Abonos, bodas, viajes.—Toda clase servicios. Ayala, 13. — Teléfono 56.552.

Cubiertas de ocasión desde 30 pesetas; cámara desde 7. Malasaña, 24.

Eureka, insuperable para muebles, automóviles y metales.

CAFES

Café Viena, Luisa Fernanda, 21. Salón, bodas, banquetes. Esmerado servicio. Buena orquesta.

CASAS Y SOLARES

Vendo solares Vallecas, calle Libertad. Razón: Núñez. — Calzada, 13 (Vigo).

Se vende solar, cercado de fábrica, con agua. Razón: avenida de la Libertad, 100 (Chamartín de la Rosa).

Vendo solar 3.864, fachada Antonio López (esquina), 1,75 pie, facilidades. Santa María la Cabeza, 29, bajo izqda.

COLOCACIONES

DEMANDAS

Tomaría traspaso portería. Escribid Oznola. Prensa. Carmen, 16.

Ofrécese onduladora a domicilio. Corte pelo. Precios módicos. Jacinta Burgos. Teléfono 42.938.

Para portería, conserje, ordenanza, guarda o análogo, ofrécese matrimonio edad. Referencias satisfactorias. — Apartado 981.

Pintor. Toda clase trabajos. Barrios. Tesoro, 6.

Para señor solo se ofrece asistenta a diario. Puente de León, 11, entresuelo izquierda 7.

Barnizo muebles, precios reducidos. Teléfono 23.172. Manuel Bernabé.

OFERTAS

Enseño Marcel. Corte, treinta pesetas. Santísima Trinidad, 17.

Faltan recaudadores a sueldo dos horas diarias, fianza metálica, 100 pesetas. Carretas, 12, tercero. Upi.

Inventores. — Podemos convertir en dinero vuestros inventos rápidamente. Sr. Monreal. Pi Margall, 9.

Los mejores neumáticos siempre «Recauchutados Saus». Sandoval, 2.

Seguros agentes en provincias desea «Universo». Torrijos, 72, Madrid.

COMADRONAS MANICURAS

Acreditada profesora partos. Consulta embarazadas. San Millán, 2.

Soledad Rodríguez, consulta embarazadas. — Plaza de Chamberí 10, bajo.

Partos. Rogelia Santos. Hospedaje autorizado embarazadas. — Glorieta San Bernardo, 3.

Acreditada profesora partos. Consultas reservadas. Hospedaje. General Pardiñas, 12, primero derecha. — Teléfono 60.936.

Partos. Consulta reservada. Josefina. Pez, 19.

Narcisa. Consulta reservada, hospedaje embarazadas. Conde Duque, 44

Sisinia Martín, antigua comadrona. Hospedaje, consulta diaria gratis. Corredera Alta, 12.

Paz Iscar. Consulta reservada. — Hospedaje, médico especialista. Teléfono 25.181. Glorieta Bilbao, 7.

Matriz, reconocimiento embarazadas, menstruación. Consulta doctor Hernández. Duque Alba, 10. Diez-una, tres-siete.

Partos. Estefanía Raso, consulta reservada. — Mayor, 40.

Ex profesora Maternidad. Consultas reservadas. Plaza Lavapiés, 4. Teléfono 70.603.

Partos. Luisa Veira, profesora. Consulta. Plaza Progreso, 10.

Embarazo, faltas menstruación, matriz. Reconocimiento gratuito. — Hortaleza, 61.

COMPRAS

Papeletas del Monte y alhajas. «La Casa Popular» da mucho dinero. Esparteros, 6.

Alhajas, papeletas del Monte, máquinas de escribir y coser, escopetas, gramófonos, cines. La casa que más paga. Sagasta, 4. Compraventa.

Alhajas, papeletas Monte, objetos oro, plata, antiguos y modernos. Pago todo su valor. Plaza Santa Cruz, 7, platería.

Compra alhajas, antiguas, modernas, oro plata, platino. Pagando bien. Casa Orgaz. Ciudad Rodrigo, 13. — Teléfono 11.625.

Matriz, reconocimiento embarazadas, menstruación. Consulta, doctor Hernández. Duque Alba, 10. Diez-una, tres-siete.

Curaciones prontas, alivio inmediato. venéreo, sífilis, purgaciones, debilidad, impotencia espermatorrea. Clínica especializada. Duque Alba, 10. Diez-una, tres nueve. Provincias correspondencia.

Enfermedades venéreas, curación rápida, consulta tardes, 5 pesetas; seis nueve noche, 2 pesetas; obreros, una peseta. Conde Romanones, 11

Antigua Clínica de Santa Bárbara. Venéreo, sífilis, once a una, cuatro a nueve; obreros, una peseta. Fuencarral, 59 (entrada Emilio Menéndez Pallarés, 2).

Consultorio médico. Enfermedades venéreas, vías urinarias. Consulta general, una peseta. Especial, cinco pesetas. — Calle Estudios, 2.

Enfermeras. Preparación exámenes. — Apuntes propios clases prácticas. Academia Politécnica. — Fuencarral, 131, primero.

Corte Chic Parisién es la mejor academia. Concédense títulos. Informes: teléfono 17.094. Fuencarral, 27.

Bailes modernos. Enseñanza garantizada ambos sexos. Preciados, 24. Academia Mickey.

Academia España. Gramática, Contabilidad, Ortografía, Francés, Taquimecanografía. Montera, 36.

Mecanografía, siete pesetas mensuales; Taquigrafía, Ortografía, Contabilidad, 10 pesetas. Hispania. Puerta Sol, 6.

Preparación Magisterio cargo profesorado oficial excelente. Garantizamos éxito. Estrella, 3.—Academia.

Aprenda corte, confección, enseñanza rápida, moderna. Atocha, 116.

Preservativos York. Barcelona, 2. Envíos provincias.

HUESPEDES

Particular cede magnífica habitación, con, a caballero estable y formal en casa todo confort. Sitio inmejorable. Alberto Aguilera, 5, segundo bis derecha.

A señorita o caballero alquilo habitación, con, sin, casa nueva, ascensor, baño, calefacción. Velázquez, 130, segundo A centro exterior.

Estudiantes estables, familias, 6 pesetas, dos; 8,75, individual, vivir confortabilísimo, edificio nuevo, calefacción central, reglamento instalado, frente Palacio Prensa. Baltymore. Miguel Moya, 6, segundos.

Huéspedes, trato familiar, económico. Informes: Monteleón, 44, entresuelo exterior derecha.

Cedo habitación soleada, uno, dos huéspedes. Espronceda, 12.

SASTRERIAS

Sastrería fina, cortador Manuel Matamoros, trajes, abrigos, 100 pesetas, ocho mensualidades. Reina, 5.

Hechura traje o gabán, 40 pesetas; vuelta, 25. Arrieta, 9.

SASTRES

Hechura traje, gabán, forros seda, 50 pesetas. Casa Bajo. Magdalena, 1.

TINTES DOMESTICOS

Señoras! Para teñir en casa con éxito y comodidad usad solamente los tintes domésticos Wiki. Surtido de treinta colores. De venta en droguerías: 80 céntimos sobre. Para quitar manchas usad Totil.

TRASPASOS

Traspaso tienda calle comercial, mercado.—Corredera Baja, 43.

Traspaso tienda grande céntrica. — Teléfono 12.444.

VARIOS

Mudanzas con comionetas desde 15 pesetas. Teléfono 32.244.

Bailes modernos. ¡Ojo! No dejarse engañar; únicamente aprenderán Academia Mickey. Preciados, 24.

Virilidad, exaltación amorosa, maravilloso restaurativo fisiológico «Priapina». Farmacias.

Niños destrozones. Zapato que resiste 25.000 kilómetros, 6.50. — Tres Cruces, 9.

Cazadores-pescadores. — Bota ideal, eterna, 15 pesetas. Tres Cruces, 9.

Consulta, redacción documentos, contrato. — Pablo Iglesias, 28, primero. Tres a seis.

Guardamuebles. El más importante y económico. Fuencarral, 9 moderno. Polo.

Protección verdadera con preservativos La Discreta. Salud, 6.

Señorita enseña bailes. Plaza del Carmen, 1.

Barnizo muebles desde 10 pesetas. Avisos: Fernando Católico, 36. Carlos Cobaleda.

Aviso a los interesados. El día 15 del corriente mes, a las nueve de la mañana, se sacarán a pública subasta las operaciones vencidas del mes de Junio de 1933 y suspendidas de meses anteriores, en la Caja de Préstamos de la Carrera de San Jerónimo, número 9, entresuelo. Los lotes estarán expuestos el día 14, de nueve y media a diez y media de la mañana.

Cartomancia infalible, juego de 40 cartas, doble 80. Imanes prodigiosos. Lombía, 7, bajo 7. Josefa.

VENTAS

Cintas, máquina escribir todos anchos, 2,50; docena, 25 pesetas; de saldo para colegios, Academias, 1,50; docena, 12 pesetas; taller composturas, calle Toledo, 4.

Cama hierro, colchón muelles, almohada y colchón borra, 50 pesetas. Torrijos, 2.

Camas. Fábrica La Higiénica. Nuevos precios. Nuevos modelos. — Bravo Murillo, 48.

Hácense instalaciones completas toda clase de establecimientos. — Precios económicos. Trust Cafetero. — Santa María, 3.

Galerías Ferreres, la mejor casa de España en pinturas de todas épocas. Compra, venta, comisión. Echegaray, 25.

Cuadros antiguos, modernos, objetos arte, antigüedades. — Galerías Ferreres. Echegaray, 25.

Impermeables «El Cisne». Fábrica, plaza Progreso, 3. Teléfono 73.666. — Venta directa al público.

Casa Jiménez. Aparatos fotográficos, cinematográficos, joyería, relojes, mantones Manila, mantillas. Preciados, 56.

Casa Jiménez. Venta, alquiler velos novia, mantones Manila. Preciados, 56; Calatrava, 9.

Tubos cemento centrífugo. Piedra artificial. Cantó. Princesa, 34. Teléfono 34.466.

Mangas para riego y trasiego. Carretas, 21 moderno. Linoleum Otero.

Linoleum. Arenal, 24; Carretas, 21 moderno.

Desea usted adquirir camas y muebles de bronce? Dirijase a la mejor fábrica que existe. María Teresa, 6 (Guindalera). Teléfono 51.287.

Garbanzos finísimos, 1,35 kilo. Sírvense a domicilio desde 5 kilos. Casa de los garbanzos. Gravina, 12. Teléfono 14.142. Alubia asturiana riquísima, 1,15 kilo.

Chapa galvanizada, nueva, lisa, ondulada, ocasión. Marugán. General Ricardos, 3.

Tubos acero todos diámetros, tubos chapa, escaleras caracol completas. Marugán.

Vigas hierro, nuevas, usadas. Depósitos chapa negra, galvanizada, rectangulares y cilíndricos, ocasión. Marugán.

Vendo trajes caballero seminuevos, americanas, pantalones sueltos, smokings, inmenso surtido. Núñez Balboa, 9, bajo izquierda.

Vendo pellejos vino. San Bernardo, 85, taberna.

Vendo trajes, fracs, smokings, abrigos, vestidos de noche y calle, todo seminuevo, casi de balde. San Marcos, 35, segundo (esquina Libertad). Ribera.

Canarios inmejorables para criar. Corredera Baja, 31, cuarto.

Relojes, venta y composturas, precios muy económicos, garantía verdad un año. Antigua relojería. Enrique García Alvarez, 2 y 4 (antes Sal).

Linoleum, tapices, alfombras. Gran saldo. Enormes rebajas. Fuencarral, 9. Polo.

Ocasión. Para amantes buena pintura. Realización cuadros Greco, Goya, Lucas Giordano, Claudio Coello, Murillo, Rubens, Ticiano, Tintoretto, Van-Dick, Velázquez, Zurbarán y otros. Puebla, 19.

Vendo todos los enseres de un bar. Bravo Murillo, 147, principal C.

Liquidación pocos días, muchos muebles, comedores, armarios, camas doradas fuego, 40 pesetas; turcas, 9. Goya, 74.

Despacho, arcón español, ocasión, domingo, lunes. Ronda Segovia, 47, portería.

Véndese anaquelería, espejos, portada, cristales escaparate. Carretas, 3. Optico.

Vendo antepecho hierro con cerco y vidrieras, 50 pesetas. Rafael Bonilla, 7, portería, Madrid Moderno.

Montano. Pianos de esta incomparable marca. Calle San Bernardino, 3.

Máquinas sumar, calcular, baratas, todas marcas. Morell. Hortaleza, 23, entresuelo.

Ofrécese explotación de la patente número 121.580, de Víctor Henri Nalinne, por «Un nuevo sistema de rueda elástica de llanta desmontable». — Dirigirse Casa Agustín Ungría. Villanueva, 12, Madrid.

Anisete Venus. Licor Benedette. Exquisitos productos de la Casa Fuster Molinas, de Santa Margarita (Mallorca). De venta en ultramarinos y bares.

Ponga usted estos anuncios en la Agencia Ekos. Publicidad moderna. Postas, 23 entresuelo.

VIENA

Bombones, caramelos. — Viena Capellanes. Alarcón, 11; Génova, 25; Goya, 37.

Ricos pasteles, pastas, dulces. Viena Capellanes. Arenal, 30; Alarcón, 11.

Pan de Viena integral. Viena Capellanes. Tintoreros, 4; Preciados, 19.

LAS VIEJAS ENFERMEDADES DE LA ORINA

se curan definitivamente con el

JUGO DE PLANTAS BOSTON

Las diversas enfermedades que derivan de las vías urinarias son muy frecuentes, muy molestas, a veces de larga duración y en la mayoría de los casos persiguen al individuo durante toda su vida haciendo necesarias intervenciones quirúrgicas más de una vez. El **Jugo de Plantas Boston** evita en la mayoría de ellos llegar a tal extremo.

En los Catarros agudos y crónicos en la vejiga; arenillas, mal de piedra y orinas turbias; inflamaciones agudas y crónicas y estrecheces de la uretra; blenorragia aguda o crónica, gota militar, inflamación de la próstata, retención de la orina y necesidad frecuente anormal de orinar; dolor de riñones y bajo vientre, etc., los resultados son sorprendentes e inesperados.

Recomendamos encarecidamente sea leído el muy interesante folleto **«Un remedio que cura»**, de Boston, que se remitirá gratis a quien lo solicite al depositario para España, Casa Segalá, Rbla. Flores, 14, Barcelona.

De venta en Madrid, Gayoso, Arenal, 2, y en todas las principales farmacias de España.

Serna (Angel J.). Compro máquinas escribir, coser Fuencarral, 10.

Casa Magro. Alhajas, escopetas, aparatos fotográficos, gramófonos, máquinas escribir, coser, papeletas Monte, gabanes, pellizas. Fuencarral, 93. Teléfono 19.633.

CONSULTAS MEDICAS

Especialista embarazo, asistencia partos. Reconocimiento gratuito.—Hortaleza, 61.

Tuberculosos todas clases curan rápidamente nuevo procedimiento eficaz. Santa Engracia, 109. Doce a una.

Urinarias, venéreo, blenorragia, sífilis. Consulta particular, 5 pesetas. Hortaleza, 30.

Médico secretas, consulta mañana, tarde. — Fuencarral, 75.

Rayos X. Reconocimientos, cinco pesetas; especialista enfermedades estómago, hígado, intestinos, estreñimiento. Curación sin operar. Corredera Baja, 5.

Alvarez Gutiérrez. Consulta vías urinarias, venéreo, sífilis, blenorragia, impotencia, estrecheces. Preciados, 9. — Diez una, siete nueve.

CORRESPONDENCIA

Vidita. Llegué tarde viaje; mañana misma hora; espera tú. Zas.

Angel mío. Insisto en lo anterior. Recibí otra, y sigo tus consejos, que agradezco. Ansío verte pronto. Cada vez recuerdo más tu cariño, que necesito. Imposible vivir sin mi ilusión. Ten tranquilidad. Besitos.

DENTISTAS

Dentista. Cristóbal. Plaza Progreso. 16. Teléfono 20.603.

ENSEÑANZAS

Guardianes Prisiones.—Instituto Previsión. Hacienda, Taquimecanografía. — Clases Blasco. Montera, 9.

Instituto Regina, plaza Santo Domingo, 8. Bachillerato, Gabinete Ciencias Naturales, Comercio, Magisterio, Taquigrafía, Mecanografía, Contabilidad, Gramática, Ortografía, Idiomas, Cultura general.

FILATELIA

Compramos, vendemos, cambiamos sellos colecciones. Librería. Pozas, 2.

FINCAS

Ortiz de Solórzano y Pizarro, agentes de préstamos para el Banco Hipotecario de España, compra-venta de fincas rústicas y urbanas. Luchana, 20. Madrid. Teléfono 45.350.

HIGIENE

Gomas higiénicas «La Ideal». Jardines, 23. Clase especial, 3 pesetas docena.

Preservativos La Francesa. Plaza Carmen, 1; 2,50 docena. Envíos provincias.

Estables, 4.50. Castellot. Tudescos, 45, segundo

Mayor, 66, continental, recibe estos anuncios, buzón reservado.

Habitación soleada, muchacho tienda, señora. Piamonte, 27, cuarto.

MAQUINAS

Máquinas para coser, ocasión, desde 70 pesetas. Infinidad de modelos Singer, garantizadas cinco años. Casa Sagarruy. Velarde, 6.

NODRIZAS

Faltan diez nodrizas; sueldos, 25, 30 duros. Palma, 7. Agencia.

PELUQUERIAS

Ondulación permanente, 6 pesetas, garantizada seis meses, incluído todo. Monferrer. Calle San Vicente, 39.

PRESTAMOS

Señorita desea préstamo, situación apuradísima. Victoria. Torrijos, 5, continental.

Ministerio de Educación, Cultura y Deporte 2012

AÑO XVI
Domingo 11 de Febrero de 1934

La Libertad

MADRID
Diario republicano independiente

Siguiendo la costumbre, París celebra la fiesta de la Candelaria. La «Señorita París 1934» consintió generosamente en tomar parte en la tradicional «poêle» de los «crêpes», y la vemos en la foto en uno de los momentos más interesante de la fiesta
(Fot. Ortiz-Keystone.)

En Mariendorf (Berlín) se ha inaugurado una escuela para aprender a librarse de los gases venenosos. Los alumnos durante una lección, que consiste en respirar con las caretas puestas
(Fot. Ortiz-Keystone.)

"LA LIBERTAD" EN ROMA

MUSSOLINI VISTO DE CERCA EN 1934

Italia y la América latina

Con diferencia de unos días he tenido dos veces ocasión de encontrarme cerca del «duce»: en una recepción en la Embajada de la Gran Bretaña, cuando la visita a Roma de sir John Simon, y en la gran fiesta en la Embajada del Brasil, con banquete de honor al presidente italiano, banquete al que fueron invitados todos los jefes de misión de la América latina. La República del Brasil, habiendo restablecido últimamente la Orden de Caballería de la Cruz del Sud, fundada en los comienzos del Imperio y suprimida a la caída de la monarquía, había encargado a su representante de imponer las insignias a Mussolini. El banquete tenía por objeto festejar tal acontecimiento; pero los discursos cambiados entre el embajador del Brasil, M. Peçanha, y el «duce», en presencia de los otros embajadores y ministros de los demás países de la América latina, fueron una imponente manifestación política de las interesantes relaciones entre Italia y esos países.

El embajador Peçanha, rindiendo homenaje a Mussolini—«gran heraldo de la paz» le llamó—, recordó que Italia había sido la primera entre las naciones europeas que se adhirió al pacto de no agresión recientemente firmado en Río de Janeiro entre los Gobiernos americanos. Mussolini respondió que consideraba la condecoración que acababa de recibir como un testimonio de «romanidad» de la América latina, y el Tratado al que había dado la adhesión de Italia como un nuevo esfuerzo hacia esa inteligencia, que es la que puede asegurar a los pueblos una paz duradera, «mientras que la discordia entre los grandes Estados—dijo—conduce a peligrosos sistemas de alianzas que representan una interrogación suspendida sobre la vida de los pueblos».

A este banquete hubieran debido asistir también España y Portugal, las dos naciones conquistadoras de América. Pero no fueron invitadas.

Lo que precede forma parte de la crónica política; pero en mi calidad de testigo he de informar a mis lectores de LA LIBERTAD de algunas impresiones concernientes a la personalidad de Mussolini que me parecen interesantes.

Se aprecia en el «duce» un cambio de maneras. En los últimos tiempos, no sólo limita su participación en lo que se llama las funciones mundanas a las estrictas exigencias de su cargo y, sobre todo, a sus deberes diplomáticos, sino que muestra claramente que tales cosas representan para él un escasísimo placer que trata de abreviar todo lo posible.

Es más: Mussolini, en sus funciones, es casi inabordable; sólo algunos privilegiados pueden hablar con él; el resto permanecen a distancia.

La otra noche produjo por esto cierta sorpresa ver al «duce» en la Embajada de Inglaterra mezclarse con los invitados como uno de tantos y hablar en el «buffet», amable y cordialmente, con las personas conocidas por él.

De esta simplicidad ha dado otra prueba en la fiesta organizada en su honor en la Embajada del Brasil, con la diferencia de que los invitados de sir Eric Drummond eran en número más restringido, mientras que los espléndidos salones del palacio Pamhilj, residencia del embajador del Brasil, se encontraban ocupados por setecientos u ochocientos invitados, lo más distinguido de la sociedad romana. Durante la «soirée», Mussolini estuvo en verdadero hombre de «sprit». Al entrar en la sala del concierto advertí, en primer término, delante de las sillas dispuestas para los demás invitados, una gran butaca preparada para el jefe del Gobierno, sillón dorado de los que suelen emplearse para las personas reales. Antes de la entrada del «duce», el sillón fué retirado, sin duda por su indicación, y Mussolini ocupó una silla como los demás, aunque, sin duda, para que hubiera alguna distinción, colocaron sobre la suya dos cojines; en las otras sólo había uno. Al ir a sentarse, el dictador quitó el cojín suplementario para demostrar acaso que no era un cojín el que podía realzar su personalidad.

El concierto fué muy especial, ya que su interpretación estaba encomendada exclusivamente a miembros del Cuerpo diplomático y funcionarios del ministerio de Negocios extranjeros italiano. Mussolini, gran aficionado a la música—toca el violín—, se divirtió con la prestación persosal de tan distinguidos aficionados.

Lo más interesante después del concierto fué el círculo formado en torno del «duce» por personas deseosas de serle presentadas, cosa desacostumbrada. Que yo sepa, es la primera vez que tal ocurre en los once años y tres meses de régimen fascista.

Las damas formaban a su alrededor mayoría. Afable, agradable, completamente distinto del Mussolini olímpico y altivo de otras veces, acogió a todos con amabilidad. Esta nueva actitud tiene sus inconvenientes, puesto que todos desean pedir algo. Y en la ocasión a que me estoy refiriendo aprovecharon la inesperada facilidad para hacerle algún requerimiento, desde solicitar una fotografía a la petición de una audiencia. El «duce» escuchó con paciencia. Cerca de él, un secretario tomaba notas. Esto duró hasta el momento en que, por un gesto enérgico de despedida, se desplazó de la brillante multitud de admiradores y pedigüeños.

VALDES

Roma, Febrero, 1934.

El mal tiempo

Inundaciones en Italia

Roma, 10.—En la aldea Miglionico se han derrumbado tres casas a consecuencia de las lluvias. Han resultado cuatro muertos y varios heridos. Se han enviado socorros al lugar del siniestro.

Noticias recibidas de dicha región dicen que las inundaciones han producido grandes corrimientos de tierras.

Huracán en el Báltico

Varsovia, 10. — Un violentísimo huracán que reina desde hace dos días ha causado importantes daños en todo el territorio polaco, especialmente en las costas del mar Báltico.

El temporal ha destruído varias casas y se sabe que hay muertos y heridos; pero hasta ahora el número se desconoce.

El puerto de Dantzig ha sufrido también los efectos de la tormenta.

Ola de frío en Norteamérica

Nueva York, 10.—Se calcula que treinta personas han fallecido a consecuencia de una ola tremenda de frío que se extiende a todo lo largo de la costa oriental de los Estados Unidos.

Las personas que llevan muchos años residiendo en Nueva York aseguran que nunca habían sentido un frío tan intenso.

La temperatura en Nueva York, el viernes, estuvo a 14 grados bajo cero Farenheit, la máxima que se ha conocido en la ciudad desde tiempos inmemoriales. Hoy se halla a 10 grados bajo cero.

En algunos sitios del Estado ésta ha descendido a 58 grados, batiendo todos los records hasta ahora conocidos.

En los muelles y en el río Hudson los bloques de hielo que se han formado son tan enormes, que se hace materialmente imposible la navegación.

Durante la noche los bomberos tuvieron que acudir a diversos edificios, donde, a causa del frío, se habían abierto las esclusas automáticas para la extinción de incendios, que están preparadas para abrirse por el calor.

La Policía ha puesto a salvo a dos muchachos que se encontraban aislados sobre un bloque de hielo en Long Island Sound. En las mismas circunstancias se vieron otros dos muchachos y un hombre, en Newark Bay; pero se salvaron saltando de bloque en bloque hasta llegar a tierra firme, donde se les socorrió debidamente.

Los accidentes de automóvil han sido muy numerosos. Se han preparado unas treinta estaciones o puestos de socorro con camas para dar albergue hasta cincuenta mil personas que carezcan de hogar.

Los teatros y cinematógrafos están casi vacíos.

De los Estados de Nebraska y Wyoming llegan noticias según las cuales han caído fuertes nevadas en medio de un temporal con viento huracanado de dirección Este.

El temporal de los diversos Estados ha servido para movilizar un contingente extraordinario de turistas, que se dirigen al Estado de Florida en busca de un clima más benigno.

El río Ohio está cubierto de hielo en una distancia de doscientas millas.

Muere un líder de la insurrección transilvana

Bucarest, 10.—A primeras horas de la mañana falleció en esta capital el ex ministro Sr. Golbis.

El finado fué uno de los principales líderes del movimiento de Transilvania durante la dominación de los húngaros.

LA CARICATURA EXTRANJERA

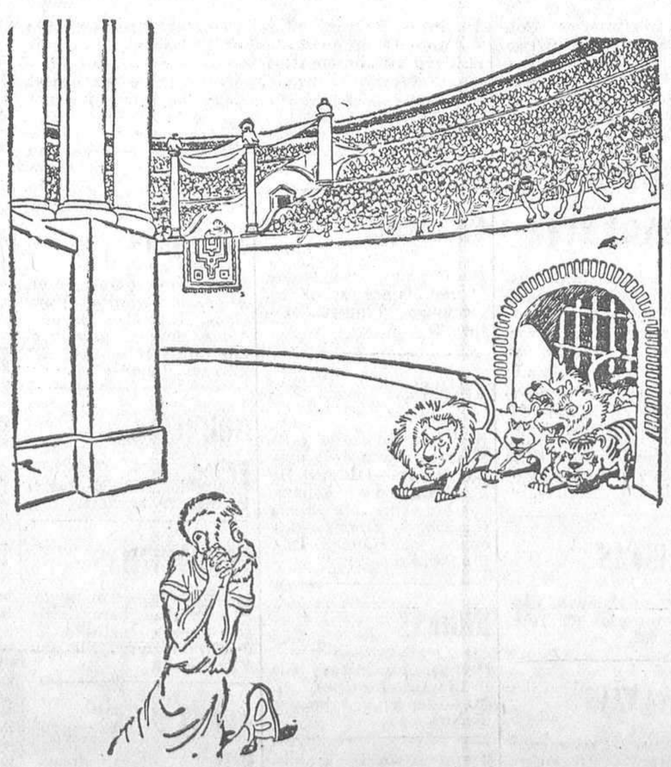

—¡Dios mío, haz que sean vegetarianos!
(De «Ric et Rac»)

En Niza sigue teniendo su trono el Carnaval. En medio de un gran entusiasmo, los súbditos del viejo Momo se entregan a su tradicional e ingenua alegría. Su majestad el Carnaval hace su entrada en Niza
(Fot. Ortiz-Keystone.)

Arriba, de las fiestas del Carnaval en Niza. El alegre y brillante cortejo de su majestad el Carnaval.—Abajo, una carroza del cortejo del dios Momo, en su entrada triunfal en Niza
(Fot. Ortiz-Keystone.)

EL FASCISMO EN AUSTRIA

Manifiesto clandestino

Viena, 10.—El periódico «Reichpost» publica en su número de hoy el texto de un manifiesto nacionalsocialista clandestino.

En dicho manifiesto se dice que la lucha de los hitlerianos por la posesión de Austria no es más que un medio, cuyo objetivo principal es la adquisición para el Reich de un imperio colonial.

El buque-escuela "Elcano", en Valparaíso

Valparaíso, 10.—El buque-escuela español «Juan Sebastián Elcano» ha llegado hoy. Entre el barco y la fortaleza se cambiaron los saludos de ordenanza.

Las autoridades y la colonia española han confeccionado un programa de festejos en honor de los alumnos marinos españoles.

EN COLOMBIA

Hoy será la elección de presidente

Bogotá, 10.—Las noticias oficiales acusan tranquilidad completa en todo el país en los días que han precedido a la elección presidencial, que ha de celebrarse mañana domingo. Se supone que el candidato liberal Alfonso López obtendrá medio millón de votos, mientras que su contrincante, el indio comunista Timote, no logrará más que algunos centenares.

RETRASO JUSTIFICADO

Las negociaciones francoespañolas

París, 10.—A consecuencia de la crisis y de los sucesos anteriores y posteriores a ella ha habido, naturalmente, un retraso en las negociaciones comerciales hispanofrancesas, que adquirirán la semana próxima un ritmo más acelerado, creyéndose que puedan terminar a fines de la misma.

A TRAVES DEL MUNDO

Aniversario del creador de "Cyrano de Bergerac"

Los artistas teatrales de París han rendido un piadoso homenaje a la memoria del que fué famoso actor Coquelin, que murió el 27 de Enero de 1909. Ya han transcurrido veinticinco años desde que desapareció definitivamente el admirable creador de «Cyrano de Bergerac».

Coquelin—Constant Coquelin, «le Coq»—murió súbitamente en su pabellón de la Casa de los Actores Retirados, que él mismo había fundado, víctima de una embolia. Los médicos le enviaron allí para que reposase lo suficiente antes de empezar a ensayar el «Chantecler», de Edmond Rostand. Y, en efecto, allí descansa eternamente, ya que su cadáver fué enterrado en el jardín del establecimiento. Coquelin tenía sesenta y ocho años y había nacido en Boulogne, donde sus padres poseían una panadería. Desde muy joven sintió la vocación del teatro. Ingresó en el Conservatorio de París en 1859, y un año más tarde, con un segundo premio de comedia en la clase de Regnier, debutó en el teatro Francés. Tres años después era un actor famoso. La creación del «Cyrano de Bergerac» le inmortalizó definitivamente. A los veintitrés años de edad era uno de los principales «societaires» de la Comedia Francesa. Alcanzó una reputación universal.

Se le llamaba familiarmente «le Coq»—el gallo—, con un diminutivo formado por las tres primeras letras de su apellido. Pero los misterios del destino hicieron que «el gallo» no llegase a representar «Chantecler».

Ministerio de Educación, Cultura y Deporte 2012