AÑO XV MADRID NUM. 4.004

SUSCRIPCIONES

Madrid, un mes .... 2,50 ptas.
Provincias, trimestre 9,00 „

25 EJEMPLARES 1,75 PESETAS

LA LIBERTAD señala a sus lectores y anunciantes : : que es el periódico de más grandes tiradas : :

La libertad

HEMEROTECA MUNICIPAL MADRID

MIERCOLES 18 DE ENERO DE 1933

Toda la correspondencia debe dirigirse al Director
Apartado de Correos 981

Casa de LA LIBERTAD { Redacción: MADERA, 8 / Administración: SAN ROQUE, 7

Número suelto, 10 céntimos

UN MUNDO EN CRISIS

PROVINCIANISMO AMERICANO

Bien está que todo cuanto existe en España de internacionalismo organizado exteriorice a la vez su dolor y su preocupación, engendrados por la triste realidad que lenta y progresivamente va adueñándose del Nuevo Mundo. La crisis de solidaridad por que hoy atraviesa Hispanoamérica, si se endemiza y se amplía, puede ser fatal para las naciones del continente colombiano. Si la posibilidad de ese desenlace anulatorio debe preocupar a cuantos espíritus saben lo que representa el sentimiento internacional, aun ha de inquietarnos más en nuestra calidad de españoles. Por considerarlo así, va nuestro nombre unido al de quienes han redactado recientemente un documento sugiriendo a los pueblos hoy en lucha que abandonen su actual táctica fratricida. Pero sospechamos que tal invocación ha de ser ineficaz, ya que en definitiva estamos frente a síntomas de un mal hondo, y de poco servirá atacar las manifestaciones si dejamos intacta la realidad preexistente que prepara tales desenlaces sangrientos. De ahí que nuestras reflexiones de hoy persigan esta finalidad específica: ahondar en el alma de América y desentrañar cuál es el origen remoto de estos estados pasionales.

Hemos convivido con habitantes del Nuevo Mundo en sus propias tierras; convivido no de manera plena, ya que al fin y a la postre, a la vez europeos y españoles, siempre había de considerársenos como ciudadanos pertenecientes a un mundo que no es geográfica ni espiritualmente el mundo americano. Procedíamos de un viejo continente: un mundo en crisis de ancianidad; en situación epílogal. Claro que no podíamos, dada nuestra calidad, penetrar en la esencia del mundo americano. Pero ello no era obstáculo para que los habitantes de aquellas tierras tratasen de explicarnos el porqué de una disparidad. Europa es un mosaico; una expresión geográfica dentro de cuyos límites conviven las más distanciadas concepciones; un conjunto de naciones de dispar psicología, incapaces de comprenderse y muy aptas para odiarse; la animadversión la preparaba una secular historia de rivalidades encendidas sin reposo; nos definíamos por contraposición; el contiguo pueblo era el enemigo, y en vigilarnos mutuamente con gesto hosco dilapidábamos nuestras energías.

América era otra cosa; contaba ante todo con un nacimiento coincidente; medio siglo bastó para alumbrar veinte naciones; lucharon y vencieron, no nutriéndose como Europa con los despojos del derrotado, sino mandando en su propia casa. Libres e independientes, disponiendo de un porvenir ilimitado, sin apetencias territoriales, que hacía a la vez innecesarias y monstruosas las empresas bélicas de conquista, América era la paz, en acusado contraste con Europa, que era la guerra salpicada de episódicas treguas. No es posible entablar diálogo y menos establecer cooperación entre un mundo que nace y otro que declina. De ahí nuestro papel de desplazados en aquellas tierras americanas, donde se nos miraba tan sólo como una polvorienta reliquia del pasado. Inútil que intentásemos compensar nuestra ancianidad cronológica con un anhelo de renovación espiritual nunca satisfecha. Se nos replicaba que entre lo concebido y lo realizado media tal distancia, que ni siquiera teoréticamente nos asistía el derecho de sentirnos dominados por ansia de renovación. Inútil toda réplica, tanto más inútil cuanto que dialogábamos con gentes inaptas para el diálogo, cuando el diálogo puede conducirnos a la revisión de preceptos que consideramos como indiscutibles y son en realidad meras afirmaciones.

Ahora la realidad llama a las puertas del Nuevo Mundo; la realidad triste de un continente que se desgarra; primero en el Chaco; ahora o más tarde en Leticia. ¿Qué se había hecho de aquella mocedad tan reiteradamente invocada? ¿Qué causas, ni siquiera qué pretextos, explican esas explosiones bélicas, por nosotros condenadas genéricamente? Esta es la pregunta que nos hemos formulado, constituyendo en nosotros verdadera obsesión. Ni una sola de las causas mas o menos artificiales alegadas en Europa como explicación de actividades bélicas encontrábamos en aquel Nuevo Mundo, predestinado a devenir paraíso terrenal y en realidad transformado en disperso conjunto de naciones suspicaces y vigilantes. ¿Es que no existía posibilidad de que América, o cuando menos Hispanoamérica, articulase un organismo que, representando el sentir de todos o la mayoría de aquellos pueblos, actuase eficientemente en caso de dificultades? Se nos respondía negativamente; aducíase para justificar la repulsa lo siguiente: la soberanía. He aquí el gran mito de Hispanoamérica. Las naciones del Nuevo Mundo pretenden afirmar su soberanía por encima de todo; claro que la soberanía como negación, en cuanto poder absoluto, que muchas veces plasmaba en el orden interno en autocracia. Un continente así influído por el dogma pernicioso de la soberanía incondicionada, naturalmente había de oponerse a cuanto implicase la creación de instituciones amplias, con competencia internacional. No es nuestra deducción una consecuencia establecida de manera caprichosa; es la historia de América desde Bolívar a nuestros días; de un lado, el anhelo de articular el mundo hispánico para que una acción conjunta fuese garantía de todos; de otro, una suspicacia aldeana, prominente, específica de tribus, que imposibilitaba cualquier intento de agregación superador de la soberanía interpretada como poder sin límites. El mito de la soberanía se completaba con otro no menos tangible e igualmente pernicioso: el de la intervención.

La palabra produjo efectos mágicos; era preciso borrarla definitivamente del mapa americano. Como intervención era negación de la soberanía, mentarla equivalía a proferir una blasfemia.

Recordamos a este propósito nuestra intervención polémica en el curso de una discusión con motivo de una «Panamerican Roundtable» en la Universidad de Virginia, allá por el año de 1929. En tanto realizábamos la disección de la política norteamericana en el mar Caribe y en Centroamérica, nuestras palabras encontraban eco cordial en los hispanoamericanos que con nosotros intervenían en aquellas tareas polémicas. Pero el asentimiento caluroso se trocaba en disentimiento picudo desde el momento en que, queriendo completar nuestra tesis, incorporando a la crítica realizada el necesario ensayo constructivo, defendíamos la necesidad de que Hispanoamérica abandonase su anárquica organización internacional. Era en vano que propugnásemos la fundación de una Sociedad de Naciones americanas, encargada de terciar pacífica y jurídicamente en cuantos asuntos internacionales se planteasen en el Nuevo Mundo; aquella propuesta parecía sospechosa, porque, al decir de mis contradictores, la intervención ha de condenarse genéricamente, tanto en su forma individual como cuando reviste fisonomía colectiva. Soberanía por encima de todo; intervención en ningún caso, ni siquiera confiada a un organismo supranacional, dentro del cual tuviesen representación igualitaria todos los pueblos de América; organismo que realizase la necesaria misión de restaurar la ley objetiva internacional cuantas veces fuese violada. Aquella resistencia al abandono de un concepto selvático de la soberanía trajo estos frutos actuales. Dos naciones luchan en América; otras se aprestan a seguir por parecidos derroteros, y como no creemos en la posibilidad de que dos pueblos luchen manteniendo una causa igualmente justa, consideramos que actualmente las naciones americanas, debidamente subsumidas en una organización superior, pudieran evitar que la guerra constituya una realidad.

Hispanoamérica no verá eliminadas estas crisis en tanto no abandone su anacronismo internacional. La salvación sólo puede advenir si la solidaridad se abre paso. ¿Hay síntomas de una rectificación? Creemos que sí. Parece que una luz se inicia; nuestro deber de españoles es destacarla; prestarle nuestra cordial asistencia. Quede esta tarea para un próximo artículo.

CAMILO BARCIA TRELLES

La Redacción de LA LIBERTAD está formada por Joaquín Aznar, director; Antonio de Lezama, subdirector; Ricardo Hernández del Pozo, redactor-jefe; Augusto Barcia, Carlos Bonet, Rafael Carbonell, Manuel de Castro Tiedra, Antonio Dubois, Teresa de Escoriaza, Heliodoro Fernández Evangelista, José Manuel Fernández Gómez, Antonio García Romero, Francisco Hernández Mir, Rafael Hernández Ramírez de Aida, Angel Lázaro, Manuel Machado, Antonio de Miguel, Antonio Nicas, Manuel Ortiz de Pinedo, Darío Pérez, Arturo Pérez Camarero, Carlos Pérez Ortiz, Sidonio Pintado, Pedro de Répide, Alfonso R. Kuntz, Francisco Rivero Gil, Alfonso Sánchez, Luis de Sirval, Lázaro Somoza Silva, Luis de Tapia, Alejandro de la Villa, Antonio de la Villa y Antonio Zozoya

COPLAS DEL DIA

Nieve

¿Qué poeta se atreve,
si su lira respeta,
a no cantar la nieve?...
¡La nieve es del poeta!

¡Dejad que con cariño
use el vate, a diario,
la imagen del «armiño»
y del «blanco sudario»!...

¡Todo lo que usualmente
de la nieve se ha escrito
es cursi, ciertamente;
pero siempre es bonito!...

¡Oh, cursis poesías
de las níveas alburas!...
(¡De esas cursilerías
viven las almas puras!...)

¡Dejad que el poetilla
os diga que hoy la nieve
es la blanca cuartilla
en que a escribir se atreve!...

¡Dejad que cante al frío
con que Pierrot cae yerto,
después de un desafío,
sobre la nieve, muerto!...

¡Dejad que ante la nieve,
filósofo, nos cante
la loa de lo breve,
que es lo único constante!...

¡Dejad que a hablar se atreva
de las estepas rusas
y del helado Neva!...
¡La nieve es de las musas!

Si el vate, en ansia loca,
hoy con su fantasía
el cliché no coloca,
¿cuándo será su día?...

¡La nieve es la receta
de soneto y cuarteta,
y hasta que se derrite
la nieve es del poeta!...
¡No habrá quien se la quite!

LUIS DE TAPIA

TEMAS DE ACTUALIDAD

UN GOBIERNO "A POSTERIORI"

«A posteriori»? «A porta inferi!» Es imposible, si se examina la historia de España, tómese el período romano, el visigodo, el árabe, llévese el curso de los acontecimientos por el reinado de los Trastamara, por el de los Austrias o por el de los Borbones, hasta abortar en la oprobiosa Dictadura; es imposible, digo, hallar un Gobierno más confiado que el presente, que obre más «a posteriori», que menos prevea. Yo no recuerdo caso igual. Si existe alguien que lo conozca, que alce el dedo y lo muestre. Los historiadores futuros se lo agradecerán. Los de nuestros días recibirán una lección. Todos saldremos ganando. Pero no haya miedo. Han abundado los Gobiernos tiránicos, opresores, facciosos, vergüenza de la especie humana (nuestra historia ofrece ejemplos que ponen los pelos de punta); pero estos Gobiernos obraban mal no por incapacidad, sino por maldad. Al revés nuestro Gobierno, que no siendo ni tiránico, ni opresor, ni faccioso, sino dulce, benévolo y confiado, obra peor, y no por maldad, sino porque no obra, y porque cuando obra, las cosas no tienen ya remedio. Porque todo le coge desprevenido.

Esto no puede seguir así, señores. Hay que formar un Gobierno netamente republicano; pero de todos, no de una fracción; hay que llevar la paz a la conciencia, la alegría a los corazones, la concordia a los espíritus; hay que gobernar con firmeza.

Esto no puede seguir así, señores. De las dificultades de la situación, de los buenos propósitos del Gabinete Azaña, de la honradez de sus componentes, no cabe hablar. Todos les conocemos, así como que desean servir a la República llegando hasta el sacrificio. Esto es verdad; pero no lo es menos que gobernar no es circunirse de bondad, ni rodearse de amistades, sino de sapiencia, sino de energía. El dulce no hacer nada, el atiborrarse de empirismos, el llegar tarde siempre, no serán nunca buenas normas de gobierno.

Esto no puede seguir así, señores. Vienen los sucesos del 10 de Agosto, y sabe de ellos el Gobierno cuando se producen en las calles. Escápanse los deportados de Villa Cisneros, y hasta que ellos dicen «aquí estamos», el Gobierno ignora dónde están. Surge la rebelión anarcosindicalista, y coge al Gobierno sin enterarse. ¿Es que un movimiento de tanta intensidad puede acontecer sin dejar huellas de su preparación?

Esto no puede seguir así, señores. Cuando reprimisteis la otra rebelión anarcosindicalista dijisteis solemnemente que no se volvería a producir; que le habíais cortado la cabeza. Malos profetas sois. La serpiente llevó un corte; pero volvió a juntar sus anillos, curó, y torna a amenazaros con su diente venenoso. Notad su pujanza. Más cortes habéis de darle, u os alcanzará de medio a medio. Ahora ha crecido prodigiosamente.

Esto no puede seguir así, señores. Habláis del «dinero monárquico», y los rusos se ríen, deslizándolo solapadamente Bien sabéis vosotros (o ya nada sabéis) que es por aquí, por el lado comunista, por donde está el peligro. El oro corrompe el corazón de los hombres; pero la vida se entrega siempre más por la idea que por el dinero. Si en muchos puntos había dinamita y pistolas, en otros abundaban los palos y las hoces. Temed menos el dinero que las propagandas en el campo. Ahora, temedlo todo si se juntan uno y otras.

Primeramente (ya os lo dije en otra ocasión), vuestras mejores sonrisas han sido para los monárquicos; y no comoquiera, sino para los peores monárquicos, o para lo peor de los monárquicos. Estáis rodeados de monárquicos por todas partes.

Lo segundo, habéis nombrado un cuerpo de gobernadores civiles allá te vas y salga lo que saliere. Y lo que saliere os está saliendo caro. He aquí uno de vuestros principales errores. Porque bien está (y ello no puede impedirse) que el hombre fracase por sus propios yerros; pero ¡fracasar por los de otros! La mayoría de nuestros gobernadores no sirve para nada, ni bueno ni malo. Saben de gobernar lo que nosotros de hacer tinta con zumaque. Y hoy es preciso reconocer que toda la clave de la gobernación reside en los Gobiernos civiles, desde donde se extiende a los pueblos y campos, y que un gobernador civil inepto infiere más daño al Estado que mil agitadores persuasivos. ¡Qué ofensa (ésta es la voz) hizo Miguel Maura a la República con el nombramiento de algunos gobernadores! No les conocía nadie; sus nombres no se habían oído jamás. De entonces arranca el daño.

Desconocen las provincias que regentan; carecen de experiencia política; enredan, no resuelven ningún asunto, y cuando se sienten impotentes para enderezar el menor entuerto, apelan al ministerio de la Gobernación, que ha de actuar ya en función policíaca y no gubernamental. Y así, advenido el fracaso, carga el ministro con los errores y disparates de su gobernador.

De manera que, por cualquiera parte que se mire, el Gobierno jamás prevé, previene ni se halla prevenido, sino que se ve forzado a obrar «a posteriori».

Y esto no puede seguir así. Porque gobernar es todo lo contrario.

LUIS ASTRANA MARIN

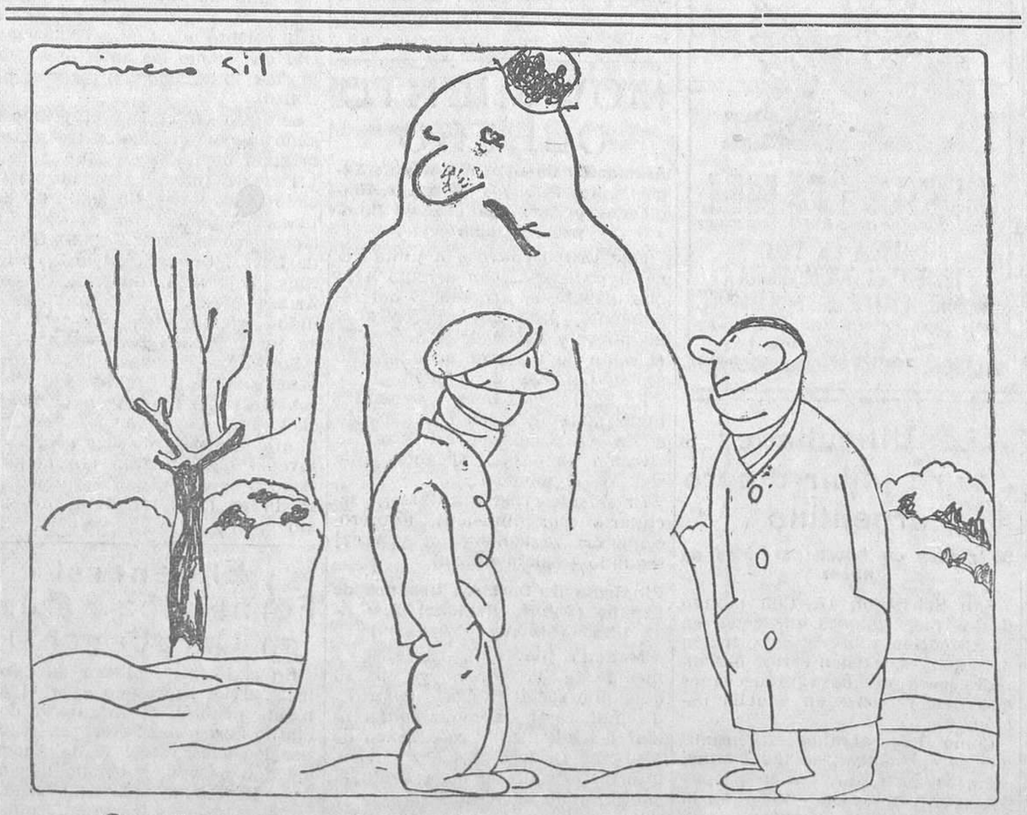

—Si pudiera hacerse así, tan fácilmente, la revolución social...
—Pero la burguesía ha hecho rey al sol.

AL PASAR

La vida del famoso bandido "el Vivillo"

Romance vivido

III

Mi temperamento, ávido siempre de curiosidad, mi pasión contra La Cierva, quizás mis dudas sobre la inocencia legal del aventurero, hiciéronme aceptar la defensa de «el Vivillo» como abogado, aun cuando casi nunca ejerzo. Y una memorable tarde, acompañado de D. Benito Pérez Galdós, y luego de un mitin en Sevilla celebrado, entrábamos los dos en la infecta cárcel sevillana, vergüenza de las conocidas. Sombríos patios, carcomidas paredes, repugnante hedor, promiscuidad nauseabunda. Desde los días clásicos del licenciado Chaves, autor famoso de «La cárcel de Sevilla»; desde los de Monipodio y sus brillantes discípulos, la cárcel o «trena» sevillana en nada había variado. Al conocer nuestros nombres, el hampa presidiaria prorrumpió en calurosos gritos. ¡Oh, espectáculo que me llena de emoción y despierta en mi alma artista escalofrío de inquieta curiosidad! Veía ante mí, viva y hablADora, a la España pícara, que se ponía en pie, movida quizás por sus gusanos, y desde su inmortal sepulcro evocaba los manes de Cervantes, de Murillo y de Velázquez. Allí estaban, sí, purpúreos y provocadores, los «borrachos» del gran maestro, los «esportilleros» y «golfos» piojosos que sublimara Murillo en su «Santa Isabel de Hungría»; el bravucón cervantesco que tasaba las cuchilladas de catorce, trece o veinte puntos; el Rinconete pálido, «anzuelo de bolsas», y el imberbe Cortadillo, mirando jaque e infantil y empuñando petulante la mellada daguilla. Allí estaban los «percheleros» ladrones y los arrieros rateruelos del andaluz «Compás» y los del «Azoguejo» segoviano y su gran señor, el bravucón «Monipodio», pluma pomposa al viento, castoreño de larga falda, borgoñón mostacho, larga tizona, criba toda su piel, en punto a heridas, costurones, chichonerías y jabeques sanguinolentos. ¡Oh, qué cuadro! Toda nuestra España picaresca estaba allí viviente y oliente. Los forzados y galeotes del rey que apedrearon a Don Quijote, la canalla gloriosa que tenía, como el ateniense, al sol por padre, por divinidad excelsa y esponja pulquérrima y secadora lavandera...

Bermejazo platero de las cumbres,
a cuya luz se espulga la canalla.

La España parda, rota y agermanada en picardía, reina del piojo, emperadora del suplicio, descoyuntada en potros y colgada de garfios, que rezumaba podre, suciedad y vaho presidiario, buscaba dientes de ahorcado y tenía por cortejo goyescas brujas montadas en escobas.

Aquella legión que se nos acercaba para aclamarnos tenía por embajadores al célebre Aldije, autor famoso de los crímenes del «Huerto del Francés», y a su compañero Muñoz Lopera. Un hombre rechoncho, de estatura corta, recio bigote y vulgar aspecto de abacero enriquecido, se acercaba a mí y me tendía la mano... ¡Era «el Vivillo»! Vestía amplio chaquetón, con cuello de astrakán y pasamanos de dolmán militar; calzaba fuertes botas. Era un tipo recio, cuadrado y musculoso; mas nada revelaba del bandido tradicional, del andaluz centauro caballista, ligero como la ardilla. Y, sin embargo, aquel hombre era «el Vivillo», terror de los campos, invisible jinete de las gestas andaluzas. Aquel hombre, orgulloso de su papel, en aquel momento agitaba el pañuelo y el sombrero:

—¡Vivan los diputados honrados!—gritaba.

Y la legión velazqueña, cetrina y parda, hacíale coro.

Don Benito y yo nos miramos. ¡Oh, qué honor, qué honor para nuestras familias! ¡Los ladrones y asesinos proclamaban nuestra honradez! ¡Nos envidiaban! Pero ¿cómo quedaban los otros señores diputados?

Ya el tumulto pasó, y «el Vivillo» y yo nos encerramos en la sala de audiencias. Damascos rojos, ajironados, cubrían las paredes, y sillones de vaqueta desfondados nos ofrecían asiento. Un retrato del ex rey, picoteado por las moscas, que lo convirtieron en criba, presidía la curiosa ceremonia. El bandido y su abogado tomaron asiento. Le dije yo que si no me decía la verdad, si no volcaba su alma, su vida toda, sobre mí, no le defendería. Tenía pendientes más de veinticuatro procesos, y de todos salió absuelto, puro y limpio, como la virginal pureza. ¿Cómo explicarlo? «El Vivillo», tranquilo burgués, vivía, cuando fué detenido en Buenos Aires, en compañía de sus hijas, lindas señoritas, excelentemente educadas, que tocaban el piano, hablaban francés y ejecutaban elegantes labores. ¿Era un bandido? No. ¿Era un criminal? Tampoco. Era un industrial del robo. Su leyenda podía más que él. A nadie mató ni hirió en su larga vida aventurera. Y, sin embargo, «el Vivillo» existía, su leyenda estaba en pie. Yo no puedo, no debo asegurar que fuera autor de los episodios que me refirió. Absuelto fué, y yo no tengo derecho a dudar de su inocencia. Voy a referir muchas cosas que él me explicó con su pintoresco lenguaje, episodios y sucedidos que pondremos en labios de un sér fantástico, pero tan parecido a «el Vivillo» como si fuera él mismo...

La organización dada por él a sus aventureras gestas andaluzas era un prodigio de previsión; de financiero instinto, de supremo conocimiento de los hombres y del medio ambiente en que vivía. Por algo «el Vivillo» gozaba de este mote con indiscutibles merecimientos. Era una extraña mezcla de generosidad y astucia, habilidad y simpatía, desprendimiento y energía. Vivía en Estepa, cuna de ilustres «cuatreros» y caballistas; es decir, de ladrones de caballos. Muchos hombres, aprovechando la extensión de los campos andaluces y su falta de vigilancia, cogían los caballos de los ricos y los escondían en cuadras subterráneas. Muchos ricos, temerosos de represalias, o presa de remordimientos (comprendiendo tal vez la injusticia de los latifundios andaluces, que tiene indivisa la propiedad y entrega inmensas tierras al pasto de toros), pactaban con los ladrones y entregaban cantidades para que el caballo apareciera. El caballo, algunas veces pintado para despistar, aparecía o no; mas era seguro hallarlo en los subterráneos de Estepa, pueblo de doble fondo, cuyas casas trogloditicas descansan sus cimientos en profundas cavernas, cuevas de ladrones. El «cuatrero», bandido pacifista, servía luego de electorero, de cacique, de terrorista del adversario político. Si era modesto, limitábase su acción al caballo o a la urna; mas si picaba alto, extendía su campo de acción a mayores glorias. ¿Cómo lograrlo? Conociendo bien la psicología del andaluz, su miseria y su incultura, la empresa no era difícil, y el medio ambiente como supremo taller moldeaba el tipo, curiosa mezcla de bandido generoso, igualitario de la propiedad, inconsciente comunista, electorero a ratos, servidor de ricos, protector de pobres, aventurero y retador, político y jaque, sinuoso y vivo como el ratón y escurridizo cual la anguila. De este tipo pudo ser aquel fantástico hombre que se llamaba «el Vivillo». Su sistema de gobierno tenía por puntales dos columnas: el amor de sus vecinos y la ayuda de la baja justicia. «Vivillo» dividía el Mundo en dos mitades: Estepa y lo demás del Mundo, como Flaubert lo dividió entre los artistas y... los otros. Dividía su bolsa entre los «muchachos» de la cuadrilla y los «muchachos» de los Juzgados de Sevilla, los que serpeaban en covachuelas y ratoneaban folios. Y la España pícara que sigue en pie, como en los buenos días de Cervantes, era la muda colaboradora, la cómplice, sonriente de esta obra bandolera. El bandido, ayudado por el político, sabía romper muelles de justicia, redes de calabozos, descorrer cerrojos y

Ministerio de Educación, Cultura y Deporte 2012

untar puertas con la dádiva. Así se explica que «el Vivillo» pudiera librarse fácilmente de veintitantos procesos. Nadie había visto nada de lo que se atribuía al bandolero; por miedo unos, por simpatía otros, por dinero los más. Desfilaban testigos y más testigos; pero el bandido continuaba en el misterio; era un fantasma. Previamente habíase armado de testimonios que acreditaban haberle visto en Estepa a la misma hora en que a larga distancia se cometía el robo. Le habían visto no una, sino varias personas, beber en la taberna, tomar café en el café de Estepa, convidar a unos, obsequiar a otros. Estos testigos, falsos o engañados, limpiaban de toda culpa al bandolero audaz que a la misma hora ejecutaba sus empresas en lejanas tierras. En ocasiones preparaba la hora de sus fechorías con habilidad tal, que apenas cometido un robo a mucha distancia de su pueblo galopaba hasta él y se ofrecía a la vista de sus convecinos a las dos horas o, a veces, a la hora. Era imposible, pues, como al minuto no se siguiera el curso del reloj, poder probar al caballista su preparada ausencia. Señor y dueño de Estepa, era el protector, el hijo adoptivo de su pueblo. Lo que robaba fuera lo barría para dentro. Un día...

RODRIGO SORIANO

Colombia y Perú

Mutuas inculpaciones

Ginebra, 17.—Han llegado a esta capital las respuestas de los Gobiernos de Colombia y Perú al telegrama que les dirigió el presidente del Consejo de la Sociedad de Naciones.

El Gobierno de Colombia afirma su intención de respetar el Pacto de la Sociedad de Naciones. Afirma también que no ha hecho más que hacer uso de su derecho y que solamente si el Gobierno peruano tratara de evitarlo por la fuerza, se vería obligado a rechazar una agresión injusta.

El Gobierno peruano, por su parte, declara que expondrá posteriormente el punto de vista de su Gobierno; promete igualmente respetar íntegramente el Pacto de la Sociedad de Naciones y está dispuesto a fijar cesiones territoriales adecuadas.

Un llamamiento del presidente de Chile

Santiago de Chile, 17.—El presidente de la República, Sr. Arturo Alessandri, se ha dirigido a los presidentes de Perú y Colombia para que arreglen pacíficamente el conflicto pendiente entre los dos países citados.

«La Humanidad—dice el presidente Alessandri en sus notas—pide la abolición de la peste de la guerra, y los pueblos de América deben dar este noble ejemplo.»

Termina expresando los deseos del Gobierno y pueblos chilenos de ver solucionado el asunto de Leticia de una manera digna de la amistad tradicional entre Colombia y Perú.

Exposición internacional de Madrid 1941

Reunión del Comité ejecutivo

Presidido por D. Alejandro Lerroux reunióse en la primera de sus sesiones semanales ordinarias el Comité ejecutivo de la Junta organizadora de la propuesta Exposición internacional madrileña.

En la reunión fué aprobado el texto de la circular que la Junta va a enviar a la industria y al comercio madrileños en demanda de apoyo moral para empresa perseguida, y se acordó dar inmediato comienzo a la propaganda hablada, a cuyo efecto esta misma semana empezarán los actos públicos en las Sociedades, en forma de mitines, en los que tomarán parte varios oradores. El primero de tales actos tendrá lugar el próximo sábado, a las siete de la tarde, en el Centro de Hijos de Madrid, y será presidido por el Sr. Lerroux, quien también dirigirá la palabra al público. Se dió cuenta de las adhesiones y donativos últimamente recibidos, y entre los cuales figura uno de 500 pesetas del Sr. Lerroux y otros de varias entidades mercantiles.

La mayor parte de la sesión estuvo consagrada a la discusión de las bases del proyecto de reglamento de la Junta, las cuales quedaron aprobadas y en disposición de ser elevadas al Pleno para su adopción definitiva.

Se fijó en líneas generales la manera de intensificar hasta el máximo la campaña de propaganda entre el pueblo de Madrid por medio de pasquines y carteles murales que pongan bien de manifiesto los extraordinarios beneficios que todas las clases sociales de la capital, y sobre todo la clase obrera, están llamadas a esperar de la celebración del certamen, por la gran cantidad de trabajo que ha de crear y el largo período de tiempo durante el cual ha de proporcionarlo.

En la reunión hubo gran entusiasmo por las brillantes perspectivas que parecen empezar a abrirse a las aspiraciones del Comité y de cuya realización tantos bienes han de derivarse para la capital de la nación y de la República.

BOLSA Y FINANZAS

LA JORNADA BURSATIL DE AYER

Vegetando

No puede decirse, en realidad, que la Bolsa esté mejor. Sus movimientos son de corto alcance y de escasa persistencia. De la mañana a la tarde cambia un poco el aspecto, y merced a algunas voces hábilmente repartidas en los corros se tiene la impresión de alguna mayor firmeza. Digamos también, en honor a la verdad, que contribuyen a ello dos o tres órdenes importantes que salen del «parquet» local, lo cual le da cierta prestancia y autoridad. Y algunas de estas órdenes son apremiantes, especialmente para «Petrolillos» y Explosivos.

¿Cansancio en los fondos públicos?

Las cotizaciones publicadas ayer denotan nuevas plusvalías en los fondos del Estado. Sin embargo, con un poco de perspicacia acaso pudiera advertirse un ligero cansancio en este grupo, cosa natural después del esfuerzo realizado estos últimos días. No tendría nada de extraño, por consiguiente, que se dedicaran a consolidar las ventajas obtenidas más que a las conquistas de nuevas posiciones. El Amortizable de 1927 sigue en alza, y también el 3 por 100, que el día anterior estaba decaído, así como el 4 y 4 1/2 por 100 de 1928. Algo más flojos el de 1900 y el de 1929. Por lo que respecta a bonos oro, no hay grandes apreturas; pero la resistencia es manifiesta a 208, y las obligaciones del Tesoro flojean ligeramente.

La H. Española se aúpa

Mal camino llevaba la Hidroeléctrica Española, sobre todo en los cuponcillos de subscripción. Ayer, sin embargo, alcanza una ventaja de un duro en la cotización de las acciones y también de un par de pesetas en los derechos.

Los corros de especulación

Han quedado reducidos a corrillos, y algún elemento indicaba ayer la posibilidad de que tengan que dedicarse a los fondos públicos, que es donde abunda el dinero. Ayer, si Barcelona, por la tarde, no hubiera empinado los cursos, se hubiera acentuado posiblemente la pesadez. Los catalanes, sin embargo, alegran un poco la pajarilla, y aquí se sigue el movimiento. Los Explosivos, por la mañana, llegaron hasta 659; pero por la tarde sólo tienen dinero a 664. Aunque no se cotizan, para el Norte hay dinero a 215 y para los «Petrolillos» a 26. Las que no participan de las ventajas son las Azucareras, las que, después de perder tres cuartillos, quedan con papel a 40,50. El Banco de España gana tres duros.

La moneda

Los francos suizos y las liras pierden 10 céntimos por cabeza, repitiendo cambio las restantes monedas.

*

Se han cotizado a más de un cambio: Hidroeléctrica Española, a 116,00 y 117,00, y Explosivos, a fin de mes, a 661,00 y 662,00.

Bolsín de última hora

Explosivos, a fin de mes, a 663,00 y 664,00, con posición final de 664,00 por 663,00; en alza, 674,00, con dinero a 674,00 y papel a 676,00; en baja, 652,00-654,00; en alza, al lunes, hay dinero a 667,00.

Por la mañana, en el Banco de España

Explosivos, en alza, a fin de mes, a 669,00-70-71-672,00; a fin de mes, en firme, a 661,00-60-59-60-61-60-659,00; en baja, a 653,00 y 650,00; Nortes, a 215,00 por 216,50.

De Barcelona venían: Nortes a 216,25; Explosivos, a 663,25; Chade, a 380,00, y Rif, portador, a 250,00.

COTIZACIONES DEL 17 DE ENERO DE 1933

4 por 100 Interior.—Series F, E, D, C y B, 65,00; A, 65,35; G y H, 62,00.

4 por 100 Exterior.—Series F, 77,50; A, 80,50; G y H, 77,50.

5 por 100 Amortizable 1900.—Con impuesto, series D, C, B y A, 89,50.

5 por 100 Amortizable 1917.—Con impuesto, series E, D y A, 85,50.

5 por 100 Amortizable 1926.—Sin impuesto, series C, 94,50; B y A, 95,00.

5 por 100 Amortizable 1927.—Sin impuesto, series F, E, D, C y B, 95,70; A, 96,00. Idem con impuesto, series F, E, D, C, B y A, 83,25.

3 por 100 Amortizable 1928.—Sin impuesto, series F y E, 69,75; D, 69,65; C y B, 69,75; A, 70,00.

4 por 100 Amortizable 1928.—Sin impuesto, series D, C y A, 80,75.

4 1/2 por 100 Amortizable.—Sin impuesto, series E, D y C, 86,00; B y A, 86,25.

5 por 100 Amortizable 1929.—Sin impuesto, series F, 94,25; E, C y B, 94,50; A, 96,00.

Bonos Tesoro 6 por 100, oro.—Series A y B, 208,00; Tesoros, 101,00.

5 por 100 Deuda ferroviaria.—Series A, 91,75; C, 91,05.

4 1/2 por 100 Deuda ferroviaria.—Año 1928, serie A, 81,50; ídem 1929, series A, 81,50; B, 81,25.

Ayuntamientos. — Madrid, 1868, 97,00; Villa de Madrid, 1918, 71,25; Mejoras urbanas, 1923, 78,00; Subsuelo, 79,00.

Garantía del Estado.—Transatlántica, 1926, 75,25; ídem 1928, 62,50.

Cédulas hipotecarias. — Banco Hipotecario, 4 por 100, 80,60; 5 por 100, 84,95; 6 por 100, 99,50; ídem Crédito Local, 6 por 100, 79,35; 5 1/2 por 100, 70,50; 5 por 100, 71,25.

Efectos públicos extranjeros.—Emp. argentino, 76,50; Marruecos, 79,50.

Acciones.—Banco España, 513,00; Canal, Guadalquivir, 99,00; Hidro Española, 117,00; C. Telefónica, preferentes, 102,00; ídem ordinarias, 103,50; Minas del Rif, nominativas, 203,00; C. A. Petróleos, 103,00; Fénix, 383,00; Alicantes, C., 160,00; Metro, 127,00; Madrileña de Tranvías, C., 96,25; Azucarera de España, ordinarias, C., 40,50; F. C., 40,75; Española de Petróleos, C., 26,00; Explosivos, C., 659,00; F. C., 662,00.

Obligaciones. — Alberche, 85,00, sin cupón; U. Eléctrica Madrileña, 6 por 100, 1930, 100,00; Telefónica, 5 1/2 por 100, 89,25; Minas del Rif, serie B, 92,00; Norte, primera, 53,00; Especiales Pamplona, 280,00; Alicante, primera, 224,50; ídem B, 79,75; ídem I, 80,65; Metropolitano, 5 1/2 por 100, C, 90,30; Tranvías del Este, serie A, 82,00.

Moneda extranjera. — Francos, 47,75; ídem suizos, 235,80; belgas, 169,60; liras, 62,50; libras, 41,05; dólares, 12,26; marcos oro, 2,8962; escudos portugueses, 0,3720; pesos argentinos, 3,16; coronas danesas, 2,06; ídem noruegas, 2,11; ídem suecas, 2,25; ídem checas, 36,60; florines, 4,91.

OTRAS BOLSAS

Bolsa de Barcelona. — Norte, 214,50, d.; Explosivos, 662,50; Chade, 379,00; Rif, 250,00.

Bolsa de Bilbao.—Altos Hornos, 73,50; Explosivos, 660,00; Resineras, 12,50; Ferroc. Norte, 214,00; ídem Alicante, 258,00; Sota, 390,00; Nervión, 490,00; Setolázar, portador, 80,00; ídem nominativas, 75,00; H. Ibérica, 477,50; H. Española, 116,00; E. Viesgo, 411,00; Minas del Rif, nominativas, 200,00; ídem portador, 245,00.

Bolsa de Londres. — Pesetas, 41,09; francos, 85,95; ídem suizos, 17,4275; belgas, 24,22; dólares, 3,3562; liras, 65,60; florines, 8,355; coronas suecas, 18,37; ídem noruegas, 19,575; ídem danesas, 20,085; marcos, 14,13; pesos argentinos, 42,12.

Bolsa de Zurich.—Chade, A, B y C, 780,00 (paridad, 368,00); ídem D, 149,00 (paridad, 351,50); ídem E, 144,00 (paridad, 339,70); ídem bonos nuevos, 37,50 (paridad, 88,45); Ac. Sevillanas, 135,00 (paridad, 63,70); Cédulas argentinas, 43,50 (paridad, 2,25); Donau Save Adria, 41,00; Italo-Argentina, 84,00; Elektrobank, 708,00; Mot. Columbus, 281,00; I. G. Chemie, 560,00; Brown Boveri, 169,00; Crédit Suisse, 638,00; pesetas, 42,47; libras, 17,44; dólares, 5,1925; marcos, 123,42, y francos, 20,2525.

La paridad, al cambio de los francos suizos, 235,90.

PUBLICACIONES

«Aperçu général du commerce mondial»

La Sociedad de Naciones ha publicado un resumen del comercio mundial en el primer semestre de 1932, comparándolo con igual período de 1931. Es tan trágico el balance de esta actividad económica, tan vertical la caída de sus cifras, que juzgamos de gran interés difundir las características principales. Y, en efecto, se ve que aun siendo grave la situación en 1931, que representó una reducción comercial del 28 por 100 con relación a 1930, en 1932 la actividad baja todavía más y las cifras se hacen un 33 por 100 inferiores a las de 1931, siendo de señalar que son los países agrícolas los que más directamente han sufrido los efectos.

La labor de la Sociedad de Naciones en esta documentación económica sigue siendo admirable y digna del mayor elogio.

Las dificultades para recibir dinero argentino

Se piensa en hacer permutas de fincas

San Sebastián, 17.—Con motivo de las disposiciones que rigen en la Argentina sobre la exportación de capitales, existen serias dificultades para muchos guipuzcoanos que tienen bienes en aquella nación.

Como hay algunos argentinos que se encuentran en igual situación, es decir, que tienen propiedades en Guipúzcoa y viven en la Argentina, se están realizando gestiones entre los dos países para ponerse de acuerdo y permutar las propiedades respectivas.

LAS SUBSISTENCIAS

Los principales artículos de indispensable consumo

Nota facilitada por la Delegación de Abastos:

«*Aceite.*—El mercado está totalmente paralizado, porque los compradores no quieren operar hasta que tengan firmeza los precios del aceite de la nueva cosecha. En Andalucía se han hecho algunas pequeñas ventas de clase corriente, de uno a uno y medio grados, de 16 a 17 pesetas arroba, con envases, sobre vagón línea general.

Arroz. — Continúa la desanimación del mercado por la lentitud con que se hacen las ventas. La clase corriente se cotiza actualmente a 50 pesetas los 100 kilos, sin envase, sobre vagón Valencia.

Azúcar.—La clase blanquilla se expende al por mayor a 151 pesetas los 100 kilos, circunstancia que obligará a elevar el precio de venta al público, que actualmente es el de 1,50 pesetas kilo.

Bacalao.—La cotización en origen ha experimentado un aumento de 6 a 7 chelines por fardo—24 a 28 céntimos kilo en el mercado nacional—; pero esta elevación no se reflejará de momento en los precios de venta al público, por haber grandes existencias adquiridas a las cotizaciones anteriores.

Carbón mineral y vegetal.—Continúan sin variación los precios de estos artículos.

Frutas. — Sigue normalmente abastecido el mercado de frutas, siendo algo mayor la concurrencia de los productos propios del tiempo que en años anteriores, lo que determina un descenso en los precios, exceptuada la naranja de clase especial.

Ganado vacuno. — Las grandes existencias con que cuenta nuestro mercado permitirá que no se eleven las cotizaciones actuales.

Ganado lanar. — Por haber aumentado las ofertas de corderos nuevos han descendido los precios de esta clase de reses, que actualmente se cotizan a 4,10 pesetas kilo canal.

Ganado de cerda.—La depresión originada por la venta de 220 reses a 2,32 pesetas produjo el natural desconcierto y, por consiguiente, la paralización de las negociaciones, que han vuelto a normalizarse al advertir la imposibilidad de adquirir ganado a tan bajo precio. Hoy se harán contrataciones en Madrid para las matanzas del 19 al 31 del mes actual, siendo casi seguro que se vendan los cerdos andaluces y extremeños alrededor de 2,50 pesetas kilo canal.

Garbanzos.—No se experimentarán elevaciones de precio en este artículo.

Judías y lentejas. — Aunque en pequeña cantidad, ha descendido la cotización de las judías leonesas, gallegas y asturianas. El mercado de lentejas continúa sin variación sensible.

Patatas.—Las grandes partidas que existen en este mercado hará que no se modifique la cotización actual, a pesar de haberse elevado los precios en los principales centros productores.

Trigos.—El mercado de Castilla está encalmado; pero en el resto de las regiones trigueras se opera con normalidad, manteniéndose con firmeza las cotizaciones.

Por la baja calidad de los trigos de la provincia de Salamanca, se venden éstos con una apreciable diferencia de precio.

Verduras.—No se ha registrado cambio sensible en relación con meses anteriores en cuanto respecta al mercado de verduras, que sigue abastecido con exceso de existencias, sosteniéndose, por tanto, los precios bajos, inferiores a los del mismo período del año último.

Resumen.—De los datos consignados se deduce que durante el presente mes se elevará el precio del azúcar blanquilla, manteniéndose las cotizaciones vigentes en los demás artículos de primera necesidad.»

MOVIMIENTO OBRERO

Asociación de Dependientes de Espectáculos Públicos (Grupo B. Empleados y Acomodadores de Campos de Deportes)

Este Grupo convoca a junta general ordinaria, con arreglo a lo que dispone el artículo 25 del reglamento, para hoy miércoles, a las nueve y media de la noche, en el salón de actos de su domicilio social, Carretas, 4, primero.

En las mismas horas que tendrá lugar la reunión, en la secretaría de la Asociación se verificará la elección de cargos vacantes, que son los siguientes:

Presidente (reglamentario), secretario (por dimisión), tesorero-contador (reglamentario) y vocal segundo (reglamentario).

Sindicato de Carteros Urbanos de España (Comité Regional de Castilla la Nueva y Segovia)

Mañana jueves, a las siete y media de la tarde, y en su domicilio social (Roberto Castrovido, número 4), dará una conferencia el académico y catedrático de Medicina D. José Sánchez Covisa, disertando sobre el tema «Política sanitaria de la República».

El personal de los hospitales

La Junta directiva de la Sociedad del personal al servicio de hospitales y análogos de Madrid y sus limítrofes protesta enérgicamente del aumento de «veinte céntimos diarios» concedido por la Diputación provincial al personal de enfermeros y mozos de los hospitales a ella pertenecientes. Es incomprensible que la Diputación, regida por hombres de probado espíritu de justicia, haya podido introducir economías en el presupuesto a costa del sacrificio, y más que del sacrificio, del hambre de los más modestos trabajadores, máxime cuando podían haber introducido mayores economías y mejorado inclusive el estado moral y material del enfermo que en estos establecimientos tiene hospitalidad, simplemente con regular o controlar la administración en los mismos e ir eliminando al personal llamado confesional, pues que si de algo sirve es para gravar considerablemente el presupuesto.

Es intolerable que en una Corporación del Estado se introduzcan economías a costa del personal que tiene un mísero jornal de seis pesetas diarias y se le pida sacrificio cuando existen personas con sueldos privilegiados, una máquina administrativa que resulta una sangría para la Diputación y un personal inútil, que por no servir no sirven ni para consolar al enfermo ni para cumplir los principios de la caridad de que tanto alardean, y lo único práctico que hacen es establecer la diferencia de trato entre el enfermo y los demás obreros, ya que al ser este personal el único con atribuciones dentro de los establecimientos pueden establecer esta diferenciación entre los que comulgan con sus mismas ideas y los que no partcipan de ellas.

Sindicato General de Obreros y Empleados de Comercio

Este Sindicato celebrará junta general extraordinaria hoy miércoles, a las diez de la noche, en el salón grande de la Casa del Pueblo, para tratar de la reforma del reglamento.

Se ruega la más puntual asistencia de todos los afiliados.

Monte de Piedad y Caja de Ahorros

La provisión de 12 plazas de asilados

El Consejo de Administración del Monte de Piedad y Caja de Ahorros de Madrid ha acordado que para la provisión de 12 plazas de niños o niñas que le corresponde designar para su ingreso en los Colegios de la Paloma, según convenio con el excelentísimo Ayuntamiento de esta capital, se proveerán en lo sucesivo entre aquellos peticionarios que primeramente lo soliciten, siguiéndose para ello un orden riguroso en la presentación de instancias.

Estas deberán dirigirse al señor director de dicha benéfica Institución, haciendo constar en ellas que los niños reúnen las condiciones siguientes:

Ser huérfanos de padre y madre, o huérfanos de padre o huérfanos de madre, o hijos de padre impedido, y ser además naturales de Madrid los niños o sus padres, y de no serlo llevar cinco años de residencia en esta capital. La edad será de cinco a diez años para los niños y de cinco a nueve para las niñas, y deberá acompañarse necesariamente los documentos justificativos de tales condiciones con la solicitud que se presentará en la secretaría del Monte de Piedad (plaza del Celenque, 2), todos los días laborables, de diez de la mañana a una de la tarde, hasta el día 30 del corriente mes.

En Carabanchel Bajo

Con carácter benéfico, el Club de los Solteros celebra una velada teatral

En el salón Cervantes, de Carabanchel Bajo, el Cuadro artístico del Club de los Solteros, dependiente del Casino de dicha localidad, celebró una nueva velada teatral que, como las anteriores celebradas, lo ha sido con carácter benéfico.

Se puso en escena el graciosísimo juguete cómico en tres actos, original de los Sres. Muñoz Seca y Pérez Fernández, titulado «Anacleto se divorcia», haciendo las delicias del público, en su interpretación, las señoritas Casado, Huete, de Lucas, Ugena y Alvarez, y los Sres. Lejárraga, Cazorla, García, Arranz y Vidal, siendo muy aplaudidos al final de todos los actos por su insuperable labor escénica.

Son muy elogiadas estas veladas benéficas que el Club de los Solteros viene celebrando en Carabanchel, que ponen de manifiesto la altura de miras de este grupo de jóvenes que integran tan notable Cuadro artístico, que se proponen seguir en labor tan digna de elogio.

El general Fernández Pérez, en Carabanchel

En el Hospital Militar de Carabanchel ha ingresado ayer el teniente general de Infantería don Emilio Fernández Pérez, procesado por los sucesos del 10 de Agosto del año pasado, habiendo llegado procedente de la prisión de Guadalajara, por encontrarse enfermo.

Ha sido hospitalizado en la clínica de presos de dicho benéfico establecimiento.

LA VIDA DEPORTIVA

Recordando el partido del domingo

La línea media de los Clubs es el yunque donde bate la crítica todos los martillazos de censura en las malas actuaciones. Pero de los hechos, traducidos en infructuosos correteos de Gallart, nula labor de Casuco e Inciarte en posesión del balón y poco éxito en los pases, ya que tiros no hubo, de Galé y Lángara no puede culparse a la bigornia, máxime cuando en otras ocasiones aquella línea formó parte de las alabanzas generales al conjunto del equipo.

*

Jugó bien Rubio y tiró con facilidad hasta que después de la alta comedia realizada sobre el césped con motivo de su lesión, le echaron el telón de gasa en los ojos.

*

Mostrar los tacos de la bota empleando bríos en la enseñanza es el mejor medio para achicar una delantera. Catedrático en este ramo de la instrucción pública, Olaso.

*

Algo abrumó a Lángara el peso de tanta mirada en plan de seleccionador.

*

Los que tildaron al Madrid F. C. de precipitado en despojarse de Galé habrán observado la precaución de éste en meter y afianzarse sobre la pierna lesionada. Misterios de los cartílagos que aparecen encubiertos hasta que por un partido de compromiso se muestran a la luz, con desesperación de directivos, compañeros y socios.

*

Aquel balón que frenó el linesman antes de que pisara la raya de cal por no haber jugador alguno en las inmediaciones, y darlo todos como fuera de banda, no salió, por tanto, según el reglamento. Si lo estatuído obliga a considerar al árbitro y sus ayudantes para los efectos de tropezar en ellos la pelota como palos de la portería o de la banderola del córner, el balón que detiene uno de aquéllos sigue en juego; de donde se infiere que al parar el juez de línea el esférico con el pie metió la pierna, aunque de ello se dieran cuenta muy pocos, y entre éstos el árbitro no figurase.

*

Ningún eclipse en el firmamento internacional. Lángara no ensombreció la luz que de más o menos bujías pueda dar para estos menesteres Olivares.

*

El espectador de tribuna que diga haber presenciado los noventa minutos de juego, miente. Hay que descontar el tiempo de visualidad al desaparecer el balón y los jugadores tras las columnas, postes, reflectores y altavoces, que no es poca cosa.

*

Que un Club como el Oviedo tenga dinero no quiere decir que deba tirarlo. Porque esto supuso el traer jueces de línea del mismo Colegio del referee para un partido donde la cuadrilla arbitral fracasó como conjunto, habiendo aquí hombres que con el banderín y por la banda se lo dan todo hecho al del silbato; por lo menos hasta ahora así viene sucediendo.

*

Sólo el que lo ha pasado sabrá lo triste que es regresar en tren especial después de perder el equipo al que se va a empujar. El sueño no viene; en las siete y media siempre se descubre el cinco, para que los cuartos, después de mucho plantarse, pasen al banquero; el codo ya no se empina a caño libre, y al llegar los comentarios todos van envueltos en la sonrisa con que se ve el ridículo.—*Suárez-Marcelo.*

FUTBOL

León no podrá jugar el domingo

León sufre una distensión en un muslo que le impedirá jugar en Bilbao el próximo domingo.

Es posible que pueda alinearse Gurruchaga, que se encuentra muy mejorado de su afección apendicular.

La lesión de Herrera

Gijón, 17.—A pesar de los pesimismos que existían, la lesión del jugador del Sporting Herrerita no reviste la importancia que se le dió. Se practicó nuevo reconocimiento, viéndose que sólo se trata de un esguince, que escasamente tardará en curar un mes.

La noticia causó agradabilísima impresión.

R. Melcón arbitrará Portugal-Hungría

Lisboa, 17.—La Federación Nacional de Fútbol ha designado a Ramón Melcón para que dirija el encuentro anunciado entre Portugal y Hungría para el próximo día 29.

PUGILATO

Riambau conquista el campeonato de los ligeros

Barcelona, 18 (1 m.).—El combate celebrado esta noche en el circo Olimpia para el título de campeón de España de los pesos ligeros entre Micó y Riambau, terminó con la victoria del segundo por puntos, al final de los quince asaltos, después de una lucha que en todo momento cautivó a los espectadores. El dominio de Riambau durante los diez primeros asaltos fué muy acentuado; pero en los cinco últimos, Micó, batiéndose con gran valentía, dió un nuevo interés al encuentro y logró, asimismo, mejorar bastante su puntuación.

El vencedor empleó un juego a media distancia, preciso y muy eficaz, no retrocediendo nunca ante los ataques de su adversario, al que llevó repetidamente a las cuerdas, donde le dominó casi siempre de una manera decisiva.

Micó empleó un juego movido, utilizando preferentemente su izquierda, que su adversario supo anular con gran maestría, ya bloqueando, ya con sencillos movimientos de cabeza. Menos preciso y eficaz que su enemigo, Micó, pese a su gran valentía, hubo de rendirse a la superioridad del juego contrario, siendo anoche el de Riambau verdaderamente acertado.

El público animó constantemente a ambos púgiles y los premió al final con grandes aplausos.

En otro combate, el valenciano Sangili venció al francés Cuart, por abandono en el sexto asalto.

Solá venció a Redó por abandono en el primer asalto; Riera a Cheo Wilson por k. o., en el primer asalto, y Montero y París hicieron match nulo.

Asistió poco público por lo desapacible del tiempo.

OPOSICIONES

Auxiliares de Administración civil, de Agricultura y Comercio

Relación de opositores que actuaron en primer llamamiento el día 14 del actual en el ejercicio de Mecanografía y que han sido aprobados, con expresión de la puntuación obtenida:

Doña Esperanza González Ramos, 6,10 puntos; D. Francisco Conesa Díaz, 5,65; doña María Esteire Miguel, 5,05; D. Eduardo Ortiz de Zugasti y de Oteiza, 6,05; don Fernando María Tomé Dicenta, 5,35; D. Gabino Manuel Calvo Castro, 6,15; D. Alejandro Pérez Gacidebailador, 6,60; doña Gloria González de la Fuente, 6,05; doña Daría Ramos González, 6,75, doña Josefa Corredor Cutillas, 7,55; doña Soledad Bodoque Antón, 6,85; D. Ignacio Manuel Rodera Sanfrutos, 6,05; doña Monserrate Ponzoa López, 6,60; D. Alfonso Chacón Núñez Cacho, 9,00; D. Joaquín Casals Marco, 5,55; D. José Luis San Basilio Llaca, 5,00; doña María del Carmen Navasa Díaz, 5,10; D. Matías Usero Tiscar, 5,60; don Antonio Cuadra Román, 6,75; doña María del Pilar Alonso Maroto, 6,85; doña Leocadia Muñoz de la Casa, 5,00; D. Fernando Ullastres Coll, 5,25; D. Adolfo Pérez López, 5,90; doña Enriqueta Pancorbo Ruiz, 6,70; doña Concepción Soriano Carrillo, 5,00; doña María de la Concepción del Aguila y Carrillo, 6,05; doña Mercedes Monge y Ezquerra, 5,30; doña María Teresa Gómez López, 5,00; doña Alicia Kowalski Fernández, 5,55; doña Agapita Torre Herrera, 5,35; doña Dolores Casero Obregón, 7,90; D. Francisco Pavón Arias, 7,35; doña María Cabeza Fernández, 5,00; doña Matilde A. de Mora y de Lis, 5,75; doña Angela de la Torre y Caberta, 5,00; doña María del Carmen Quintero Carballo, 6,60; D. Domingo Cirici Babé, 8,10; D. Augusto del Cacho y Gómez, 5,00; doña María Hortensia Alonso Barrera, 6,90; D. Vicente Alemany Rico, 5,60; doña Margarita Ortiz de Landázuri, 5,50; D. Mariano de la Paz Zorita de la Fuente, 6,20, y doña María de la Concepción Morales de los Ríos, 5,50.

El banquete a Celia Gámez, maestro Guerrero y autores de "Las tentaciones"

La Comisión organizadora ruega a cuantos deseen asistir a este homenaje, que, como se sabe, ha de celebrarse el día 23, a la una de la tarde, en el hotel Victoria (plaza del Angel, 8), que recojan cuanto antes sus tarjetas, ya que ello ha de contribuir a la mejor organización del acto, recordando que pueden adquirirse en los teatros Pavón, Ideal, Coliseum, Romea, bar Chicote, Casa de Toledo, café Kutz, café Castilla, Casino de Madrid y hotel Victoria.

SUCESOS

Quemaduras.—El niño de dos años Julián Carda Barahona, se produjo quemaduras de pronóstico reservado al caer sobre un brasero en su domicilio, Alonso Cano, número 43.

Dos robos.—En la calle de López de Hoyos, número 11, domicilio de los señores de Pérez de Castro (D. Evaristo), penetraron ladrones, y aprovechando la ausencia de los dueños de la casa, violentaron la puerta principal y un armario de la alcoba, llevándose un cofre que contenía alhajas modernas y antiguas por valor de 20.000 pesetas a más de dinero, unos prismáticos y otros objetos de valor.

—El chofer José Sánchez Pulido denunció que, mientras limpiaba en el paseo de las Acacias el parabrisas de la camioneta número 43.810, le substrajeron de la misma cinco mantas, valoradas en cien pesetas.

Atropello. — La camioneta que conducía Miguel Ibiria, atropelló en la calle de García de Paredes al jornalero Fernando Villavilla Amo, de veintisiete años de edad, con domicilio en Alonso Baco, número 4.

El atropellado fué trasladado en grave estado, después de asistido en la Casa de socorro, al Hospital Provincial.

Ministerio de Educación, Cultura y Deporte 2012

DESPUES DE LOS SUCESOS

Se impone una rectificación de política

Después de los desórdenes, dominado el movimiento, acaso en algún punto, como en Casas Viejas, con exceso, es el tema dominante en las conversaciones de los comentaristas el alcance que tendrá la represión en su aspecto más doloroso: realizada en frío y sobre el vencido. Más difícil que someter al rebelde en armas es para un Gobierno castigarle cuando lo ha desarmado. No somos partidarios de la represalia, de la venganza, ni de la crueldad. Tampoco somos en ningún caso impunistas. Partidarios siempre de la justicia aplicada con un sentido humano, libre de pasiones y rodeada de garantías.

Los procedimientos de excepción, sean los que quieran, nos repugnan. Creemos que en nada favorecen a la República las prisiones gubernativas y las deportaciones en masa. Tampoco los jueces improvisados y los Tribunales circunstanciales de matiz político. Todo lo excepcional—insistimos—lo rechazamos. Lo menos que puede concedérsele a quien ha de ser juzgado es la seguridad de que sus juzgadores son imparciales intérpretes de las leyes; lo menos que puede ofrecérsele es la certeza de que sobre su culpa, si existiera, ha de recaer una sentencia desapasionada. Por eso creemos, y hemos creído siempre, que para el delincuente o el supuesto delincuente la garantía sólo puede estar en los Tribunales de justicia.

Ahora que, dominado el movimiento revolucionario, tanto se habla de la represión *a posteriori*, hemos querido reafirmar nuestro criterio, ya expuesto en estas columnas.

Pero también reiteraremos nuestra creencia de que el remedio del grave problema social planteado no está en vencer al rebelde ni en castigarle, sino en acabar con su rebeldía. Si una de las misiones de la República es suprimir los privilegios, ¿cómo es posible que los establezca, que los implante y fomente entre las clases trabajadoras? Se impone una política social más justa, desposeída de todo partidismo, limpia de prejuicios y pródiga en jornales y asistencias de toda clase al trabajador. Cuando éste se vea protegido por el Estado, cuando la injusticia, el hambre y la miseria no le empujen a la desesperación, no buscará soluciones fuera de la ley.

Y se impone también una política pacificadora, en general, que alcance a la derecha, a la izquierda y al centro. Se han herido en todos los sectores muchos intereses materiales y espirituales y es indispensable aquietar los ánimos. La República no tenía enemigos cuando el pueblo la instauró. No los tenía en los primeros meses de actuación del Gobierno provisional. Tampoco debiera tenerlos ahora, y hay que conseguir que no los tenga, sacrificando a este fin cuanto sea preciso.

Al observador sagaz no le habrá pasado inadvertido la indiferencia ciudadana ante los graves sucesos de la semana pasada. El duelo se desarrollaba entre la fuerza pública y los rebeldes, sin intervención, ni siquiera alarma, de los ciudadanos pacíficos. El mismo Gobierno se hallaba falto de asistencias, tan frecuentes y decididas, tan fervorosas e incondicionales en otras circunstancias análogas.

Consecuencia es todo esto de la ausencia de una política de concordia, cuando no de la práctica de una política de agresividad. En el malestar, en la desarmonía, no hay que extrañar las explosiones de rebeldía ni los encogimientos de hombros.

Se impone—insistimos e insistiremos—una política de pacificación, de armonía, de concordia, que satisfaga a todos los ciudadanos, tan distintos, tan diversos—todos los matices—que impulsados por un mismo ideal impusieron la República el 12 de Abril de 1931.

Una política que no disgregue, sino que una; que no ponga sombras dramáticas en los ánimos, sino alegres luminarias en los espíritus; que no defraude, sino que mantenga la ilusión por el régimen republicano, que ha sido para todos una esperanza tan bella que para nadie debiera convertirse en una dura realidad.

EN LA ESTACION DE CETINA

Chocan el rápido de Barcelona y el tren ómnibus de Zaragoza

Resultan dos muertos y diecinueve heridos

La primera noticia

A primera hora de la tarde de ayer comenzaron a recibirse en Madrid noticias de haber ocurrido un siniestro ferroviario de importancia en la línea de Barcelona, en la estación de Cetina.

Los primeros informes comunicaron que habían chocado el rápido de Madrid y el tren ómnibus de Zaragoza en la estación de Cetina, a las dos y media de la tarde.

El rápido salió de Madrid a las nueve y cuarenta.

Cetina está situada entre las estaciones de Alhama y Ariza.

Como consecuencia del choque descarrilaron los furgones y parte de los tenders, sufriendo grandes desperfectos el material y ocurriendo desgracias personales.

Informes de Zaragoza

Cómo se produjo el siniestro

Zaragoza, 17.—Poco después de las dos de la tarde se recibió la noticia de que en la estación de Cetina habían chocado el rápido de Madrid-Barcelona, número 800, y el ómnibus Zaragoza-Madrid, número 821.

El encontronazo fué violentísimo, y a consecuencia del mismo descarrilaron varios vagones de ambos trenes, que quedaron destrozados.

El accidente se ha debido a que, a petición del pueblo de Cetina, se restableció la parada del tren rápido desde el día 10 del actual; pero el maquinista del rápido de Madrid a Barcelona ignoraba esa disposición y, por lo tanto, pasó por la estación de Cetina a marcha normal, encontrándose obstruída la línea por otro tren y sobreviniendo el choque.

El ómnibus con que chocó aquél se había parado para esperar que llegara el rápido, a fin de reanudar su marcha por la vía supletoria.

La línea tardará en quedar expedita todavía unas veinte horas.

Los nombres de las víctimas

Rápidamente el personal ferroviario y el vecindario de Cetina prestó auxilio a las víctimas. También llegaron fuerzas de la Guardia civil de Calatayud, que acondicionaron a los heridos en varias casas, hasta que los más graves fueron conducidos a Zaragoza y Calatayud.

También salieron varios trenes de socorro de Zaragoza.

Los nombres de las víctimas son:

Muertos: Plácido González, guardia civil, en el rápido, y el viajero de tercera clase Miguel Vázquez Martínez. De éste no se sabe si iba conducido por la Guardia civil o viajaba sin billete.

Heridos: Vicente Hernández Arana, guardia civil, que viajaba en el tren 800, grave; Mariano Fernández García, conductor del tren 800; Epifanio Mayir Perdices, viajero del tren 821; Angel Sánchez Andrés, maquinista del tren 821; Domingo Moreno Vega, jefe maquinista del tren 821; Esperanza Resno Ramos, viajera del tren 821; Trinidad Campillo Fernández, reviror del tren 821; Joaquín Velilla Alquézar, guardafreno del tren 821; Benito Chueca Maroto, guardafreno del tren 821; Juan Jiménez Beltrán, fogonero del tren 821.

Tomasa Izquierdo Latorre, viajera del tren 821; Vicente García Yene, viajero del tren 821; Emilio Ayllón Lara, ambulante de Correos en el tren 821; Cristóbal Belmonte, mozo suplementario del tren 821, todos de pronóstico reservado; y leves, Juan Espinosa de los Monteros, agente de Vigilancia, de servicio en el tren 800; José Ortiz del Río, ambulante de Correos en el tren 821, y Recaredo Rubén López, ayudante de Correos del tren 800, y Manuel Moreno Trasovares, viajero del tren 821, de pronóstico reservado.

Diligencias judiciales.—El entierro del guardia civil

El Juzgado de Calatayud ha practicado las diligencias de rigor.

Desde luego, el siniestro no se ha debido, como en los primeros momentos se pensó, a un acto de sabotaje.

El maquinista del rápido ha declarado al juez que ignoraba en absoluto que el tren tuviera que parar en Cetina. Llevaba la marcha normal de 80 kilómetros por hora, y cuando se halló encima del ómnibus frenó, pero sin poder evitar el choque.

A las siete y cincuenta ha salido de Cetina un tren con los viajeros del rápido de Madrid a Barcelona.

Mañana se celebrará en Cetina el entierro del guardia civil Plácido González, que resultó muerto en el accidente ferroviario.

El gobernador ha ordenado al alcalde de Calatayud que le represente en el entierro. En representación de la Guardia civil asistirá el capitán de dicho Cuerpo que está con destino en Calatayud.

El guardia civil herido ha sido trasladado al hospital de Calatayud. Formaba pareja con el guardia civil que ha muerto; pero no constituían pareja de escolta, sino que volvían de Guadalajara de un servicio de escolta que habían hecho.

Dice el ministro de la Gobernación

Al llegar los ministros al ministerio de la Guerra para celebrar Consejo, el de la Gobernación manifestó que en el choque de trenes habido en la estación de Cetina habían resultado muertos un guardia civil y un paisano que viajaba en una garita.

—El otro guardia civil de la pareja de escolta—añadió—ha resultado con tan graves heridas, que habrá necesidad de amputarle las dos piernas. Hay además 17 heridos de distintos pronósticos, o sea graves, menos graves y leves.

—El choque, ¿cree usted que responde a un acto de sabotaje?

—Por el momento—contestó el ministro—es muy difícil asegurarlo.

INCISOS

Represalia

De súbito el perro ha detenido el alegre batir de su cola para precipitarse a la puerta escandalizando, híspida la pelambre, enhiestas las orejas, dos brasas los ojos. ¿Por qué esa furia?

Oigo decir:

Es un guardia.

¡Demonio, es cierto! El perro es un poco anarquista. Odia la autoridad. Siente hacia los guardias casi el mismo rencor que los borrachos. Tal vez porque los persiguen cuando salta por los jardinillos públicos con euforia exultante, persiguiendo a los gorriones. Acaso por instintiva animadversión hacia la jerarquía, fundamento de la sociedad. El uniforme le exaspera. El salacot de los guardadores del orden le crispa. ¡Y se atreven a invadir su propio domicilio!

Ladra el perro furiosamente al guardia, y no sabe que viene por él. Porque viene por él. Viene a cobrar su cédula anual.

El padrón dice:

«Impuesto sobre el lujo.»

Debajo, el nombre del inscripto, la raza, la edad. Y en la casilla última:

«Veinticinco pesetas.»

El pobre perro no sabrá nunca por qué él es un animal de lujo. De fijo que tampoco lo sabe la Providencia, desconocedora de que en su producción de materia viva lanza modelos innecesarios, esto es, de lujo. El lujo es lo innecesario, lo superfluo. Sólo el Ayuntamiento, en su sabiduría suprema, acertará a discernir qué producciones de la Naturaleza deben vivir de balde y cuáles necesitan permiso estipendiado para respirar el aire municipal.

No son de lujo las mosquitas, los escarabajitos, las chinches, las pulgas, los ratones y tantos animalitos del Señor como cumplen en la proximidad del hombre una misión a todas luces necesaria: la de picar y molestar, lo que evidentemente ameniza nuestro paso por el Mundo. El perro, sí. El perro debe pagar cédula. Y no una cédula cualquiera. Cédula alta, de potentado. Y sin derechos. El perro sólo tiene deberes: el de pagar. Su empadronamiento no le adjudica, como el de los hombres, ni siquiera el derecho de votar otros concejales de corazón menos duro para él.

Es feliz, sin embargo. Llena la casa con su alegría inocente. Y siempre es igual. Todas las horas son para él idénticamente dichosas. Su rabo jubiloso batirá el aire en todos los momentos, aventando vuestra tristeza o vuestro mal humor. ¿Vienes del mundo, hombre orgulloso, con una herida nueva? ¿Traes un desencanto más, una traición inédita, un nuevo desaliento? Ahí está él con su regocijo pueril, idéntico a sí mismo, gozoso, porque no sabe nada: sólo sabe—¡y le basta!—que acabas de llegar.

Espera siempre que se diga el vocablo mágico: «calle». ¿Sonó? ¡Qué carreras entonces, qué subir y bajar cien veces los mismos peldaños hasta que lleguéis con él al paraíso: la vía pública! Ya allí correrá inmediatamente a ofender al Municipio en la representación del primer farol.

Lo sabe el Municipio.

Por eso ahora le obliga a sacar cédula. Es una represalia.

—Sirval.

DE AERONAUTICA

EL "RAID" DEL "ARC-EN-CIEL"

Salida de Natal

Natal, 17.—El «Arc-en-ciel» ha salido, a las 8,50 (hora local), con rumbo a Río de Janeiro.

A las diez y diez ha pasado el avión sobre Pernambuco.

Llegada a Río de Janeiro

Río de Janeiro, 17.—El avión «Arc-en-ciel» ha aterrizado en esta capital a las 18,40 (hora local), procedente de Natal.

Su marcha ha sido normal en todo momento, y constantemente estuvo en comunicación inalámbrica con la costa.

Algunos datos sobre el trimotor «Arco Iris»

Por haberse construído un avión comercial trimotor de un radio de acción de 4.500 kilómetros, la Compagnie Générale Aéropostale se propuso estudiar la utilización de este avión sobre su línea regular a Sudamérica; las características de este avión que se ha utilizado para la travesía aérea del Atlántico son:

Avión monoplano cantilever, de alas bajas totalmente de madera, provisto de tres motores Hispano-Suiza de 650 cv., refrigerado por agua.

Peso total del aparato, con plena carga para un radio de acción de 4.500 kilómetros, 14 toneladas.

Tripulación, compuesta de cinco personas: dos pilotos, un navegador, un radiotelegrafista y un mecánico.

Los tres motores son de un acceso fácil durante el vuelo, y el mecánico puede, si es necesario, hacer sobre cada uno de ellos pequeñas reparaciones (lo que precisamente ocurrió en la primera etapa); el avión puede volar con un motor parado.

Su carga comercial para un radio de acción de 4.500 kilómetros, por viento nulo, es de 600 kilos.

Su velocidad comercial es de 225 kilómetros por hora.

Su velocidad máxima es de 270 kilómetros por hora.

La capacidad de los depósitos de gasolina es de 13.000 litros.

Con los depósitos totalmente llenos su peso alcanza 16 toneladas, peso para el cual el avión está calculado; sin embargo, para utilizar este avión comercialmente nunca será empleado con más de 14 toneladas, pues en estas condiciones su radio de acción de 4.500 kilómetros es sobradamente suficiente para la travesía del Atlántico sur, aun con viento contrario de 50 kilómetros por hora.

Los depósitos están provistos de un sistema de vaciado rápido, y su volumen permitiría al avión flotar indefinidamente como una balsa en caso de amaraje forzoso.

Después del primer ensayo que actualmente está efectuándose, el aparato y los motores serán revisados, y se emprenderán cuatro nuevos ensayos con el fin de estudiar la adaptación perfecta de este tipo de avión a los servicios de la línea París-Buenos Aires en grandes etapas.

La tripulación para este primer viaje de estudio está compuesta de la siguiente manera:

Comandante de a bordo, M. Mermoz, jefe piloto de la compagnie Générale Aéropostale.

Piloto, capitán Carretier.

Navegador, capitán Mailloux, profesor de navegación aérea.

Radiotelegrafista, ingeniero Manuel.

Jefe mecánico, Jousse.

Dos aviadoras inglesas en peligro

Nairobi, 17.—Las dos jóvenes aviadoras inglesas que intentaban el vuelo Londres-El Cabo, y de las que se carecía de noticias desde el sábado último, han sido vistas por los tripulantes de un avión que partió en su busca en un lugar deshabitado, a 70 kilómetros de Nairobi.

Bolivia y Paraguay

Armas y municiones para los bolivianos

Buenos Aires, 17.—Según un despacho de Arica, en Chile, a bordo del vapor «Santa María», que acaba de llegar a aquel puerto, va un gran cargamento de armas y municiones procedentes de los Estados Unidos.

En el cargamento, que va destinado a las tropas bolivianas que luchan en el Gran Chaco, figuran 900 cajas con municiones y ocho aeroplanos.

La evasión de los deportados

Lisboa, 17.—Continúan llegando en tren y en automóviles los familiares de los evadidos de Villa Cisneros, a los que muchos portugueses han prestado gran acogida, invitándoles a fiestas y comidas y ofreciéndoles hospedaje, aunque todos ellos continúan alojados en hoteles de lujo. Esta tarde les será entregado el correspondiente permiso para permanecer en Portugal.

En las conversaciones que sostienen los evadidos se limitan a poner de manifiesto sus conocidas ideas políticas, confirmando las quejas que dicen tener del comandante del «España núm. 5», del clima y de las condiciones de vida en Villa Cisneros y de la actitud del Gobierno español para con ellos.

Siguen guardando reserva acerca del velero en que huyeron y que es el mismo que directamente los trasladó desde Villa Cisneros hasta Cezimbra, de tan pequeñas dimensiones que difícilmente se acomodaron en él.

Parece que se trata de un velero de los que se hallaban en la playa de Villa Cisneros y en los que se permitía pasear por mar a los deportados, y por el que han pagado medio millón de pesetas.

En los catorce días que ha durado el viaje dicen que han pasado sed, hambre y frío, y se orientaron con dificultad y temerosos siempre de ser vistos por algún barco español o desembarcar en tierras que no les ofrecieran garantías.

LA ENSEÑANZA Y LA REPUBLICA

La situación económica del Magisterio

Muchas gentes creen que desde la implantación de la República la situación económica del Magisterio primario ha mejorado enormemente, y hasta hemos oído preguntar a varios diputados de izquierda por la causa del descontento de los maestros, «cuando —decían—estos funcionarios han dado un avance formidable en sus reivindicaciones económicas».

No negamos, antes al contrario, lo hemos proclamado y aplaudido varias veces, el adelanto que supone la creación de miles de escuelas en estos dos años escasos de República, y el ascenso de muchos maestros por el plan iniciado el año 1931. Mas todavía no hemos llegado a lo que en justicia solicitan los maestros, que es, ni más ni menos que la equiparación en sueldos a los demás funcionarios del Estado.

No puede afirmarse seriamente que la carrera del Magisterio sea hoy una de las mejor retribuídas, cuando el sueldo en la de Gobernación es de 6.000 pesetas; en Fomento, 6.500 pesetas; en Hacienda, 6.700; en Aduanas, 6.270, y en el Magisterio no pasa de las 3.528 pesetas. Su escalafón es el peor dotado de todos los de las profesiones similares. El 89 por 100 de los maestros se hallan en sueldos de 4.000, 3.500 y 3.000 pesetas; el nueve por ciento, en 5.000 y 6.000, y sólo un dos por ciento perciben sueldos superiores al sueldo medio de los funcionarios indicados.

Las dos terceras partes del Magisterio primario se hallan en el sueldo de entrada, de 3.000 pesetas, aunque algo variará con el actual presupuesto, y sólo una décima tiene un sueldo medio equivalente al suedo medio de las carreras indicadas. Es decir, que el Magisterio, que sólo aspira a verse equiparado a los demás funcionarios del Estado, necesitaría, para ver logrado su anhelo hoy, un aumento en el presupuesto dedicado a mejorar su escalafón no inferior a «cien millones» de pesetas. Y mientras así no se haga, el Magisterio no podrá menos de sentirse humillado y postergado.

Hay otros aspectos que afectan a la vida económica del maestro y de la escuela, más modestos si se quiere, pero no menos necesitados de una justicia reparadora. Nos referimos a la gratificación mísera—unas 250 pesetas por cinco meses de trabajo—que se percibe por las clases de adultos, y que, como trabajo extraordinario, es muy inferior al que cobran los obreros de cualquier oficio manual. A los derechos pasivos, lesionados por la aplicación de la real orden de 23 de Febrero de 1929, que coloca al Magisterio en un plano de inferioridad con respecto a los demás funcionarios. A las pensiones de viudedad y huérfanos, irrisorias a todas luces. A la insignificante cantidad consignada para material escolar.

Todo esto, que explica la verdadera situación económica de los maestros, representa una injusticia que la República tiene obligación de reparar.

La escuela nacional, en todo régimen democrático, debe estar atendida con preferencia a otras funciones de dudosa trascendencia.

Y para que la escuela progrese hay que atender igualmente al maestro, porque no puede existir la escuela sin un artífice que la imprima carácter y la dé un espíritu creador de entusiasmo y de vida.

La catástrofe del "Atlantique"

Los funerales

Cheburgo, 17.—Esta mañana han tenido lugar los funerales por las víctimas de la catástrofe del «Atlantique».

Cuatro cuerpos estaban encerrados en féretros, y los restos calcinados de las otras seis víctimas en un cofre.

Asistieron a la ceremonia las autoridades civiles, militares y navales, un representante del ministro de Marina y los directores de las grandes Compañías de navegación.

HUELGA RESUELTA

LOS PESCADORES DE VALENCIA

Valencia, 17.—A las doce de la noche han sido firmadas las bases que solucionan el conflicto entre patronos y obreros pescadores, huelga que se declaró hace tres días.

En la madrugada se harán los barcos a la mar.

POR TERCERA VEZ

Se incendia un paquebote holandés

París, 17.—El periódico «Le Matin» publica una información, procedente de Amsterdam, anunciando que se ha incendiado por tercera vez el paquebote holandés «Corneliszoon Hooft», que se encuentra en aquel puerto para ser desguazado.

Se teme que la maquinaria del magnífico paquebote, que había podido ser preservada en los dos siniestros anteriores, haya sufrido graves averías.

Fallecimiento del alcalde de Santoña

Don Bernardino Sancifrián

Santander, 17.—Ha fallecido el alcalde de Santoña, D. Bernardino Sancifrián. Contaba el finado setenta años de edad. Era republicano antiguo, amigo de todos los hombres de la situación y persona muy conocida en los círculos madrileños.

Su entierro ha constituído una manifestación de duelo. Presidieron el duelo el gobernador de la provincia, el alcalde de Santander y las personalidades de la localidad. En la casa mortuoria se han recibido infinidad de telegramas de pésame, entre ellos, de D. Indalecio Prieto y diputado Villarias.

LA POLITICA EN ALEMANIA

Pugna de banderas

Weimar, 17.—El Gobierno nacional socialista del Estado libre de Weimar ha adoptado como bandera nacional la hitleriana, con la cruz gamada.

Numerosos Municipios con mayoría racista han izado la nueva bandera.

En vista de ello, el partido social demócrata ha ordenado a los Municipios con mayoría socialista que enarbolen la bandera roja.

Hacia la creación de un poderoso Ejército

Berlín, 17.—Según el periódico «Der Deutchs», órgano de los Sindicatos católicos, que está casi siempre muy bien informado, dice que el ministro de la Guerra prepara con actividad los detalles del proyecto para la organización de la milicia alemana.

LA NEVADA DE AYER EN MADRID.—Un bello rincón del Parque del Oeste cubierto por la nieve (Fot. Alfonso.)

LA NEVADA DE AYER EN MADRID.—Aparatosa caída de un esquiador en Rosales (Fot. Alfonso.)

Ministerio de Educación, Cultura y Deporte 2012

anunciada por el general von Schleicher.

Estas intenciones demuestran el interés que el Estado Mayor alemán tiene en suplir la cantidad por la calidad, así como el deseo de hacer que la futura organización alemana de milicias se convierta en un Ejército eficiente.

Concentración nacional de derechas

Berlín, 17.—A consecuencia de una conversación telefónica que, encontrándose ayer en Weimar, celebró por la tarde con von Papen, Hitler ha venido hoy a Berlín, conferenciando inmediatamente con Hugenberg.

En algunos círculos parece creerse que la concentración nacional de derechas deseada por Hugenberg y por la gran industria tiene más probabilidades de ser un hecho que las distintas anteriores, creyéndose también que Hitler se mostrará menos exigente.

Sin embargo, es conveniente observar que Hitler, en una entrevista celebrada con su ex lugarteniente Gregor Strasser, se negó a una colaboración con von Schleicher, y puede, por tanto, suponerse que continuará pidiendo la cancillería para él o bien para una personalidad que goce, a la vez, de su confianza y de la del presidente Hindenburg.

LOS CINES

«Amor prohibido», en el Callao

Una vez más se confirma que el cinema yanqui trata de renovarse y huye de los temas, y, lo que es más esencial, de las soluciones que parecían ser algo consubstancial con la producción de Hollywood.

«Amor prohibido» nada tiene de común con la literatura sistemáticamente optimista ni con las costumbres excéntricas que constituían el fondo de las comedias cinematográficas americanas. Hasta los papeles de «malos» y «buenos» se han trocado en este caso.

Los conflictos entre el amor y el deber en el hombre y entre su felicidad y la conveniencia del amante en la mujer se resuelven del modo más moral imaginable y a costa de sacrificios que pocos esposos serían capaces de realizar.

No nos explicamos cómo a título de moralizar se pueda censurar este film, a no ser porque una previa clasificación impida apreciar nobles acciones si éstas no proceden de personas oficialmente catalogadas como honorables.

Conflicto original, con escaso artificio y mucha verosimilitud en el planteamiento es el que se afronta en «Amor prohibido» de un modo que podrá ir contra lo convencionalmente preestablecido; pero que tiene un valor humano y una fuerza ejemplar que impresionan y hacen meditar hondamente.

La creación del papel de la protagonista es un soberbio triunfo para Bárbara Stanwyck. No es un carácter sostenido, es un proceso psicológico a través de toda una vida el que la gran actriz vive intensa y expresivamente en la pantalla.

Adolfo Menjou, en su poco heroico cometido, es el fácil actor que sabe plegarse a todas las situaciones y sacar partido hasta de las menos airosas.

Registremos el caso de esta magistral película de la Columbia americana, en que la amante no es una mujer fatal, sino una heroína de las que pueden tomar ejemplo muchas señoras.

«El hombre y el monstruo», en el Astoria

Es éste uno de los muchos films que demuestran que las posibilidades del cinema son ilimitadas. El tema de la novela fantástica de Stevenson «El extraño caso del doctor Jekyll y M. Hyde» habíase llevado al teatro a través otras versiones; pero no se intentó escenificar este mismo libro porque ello era irrealizable. El cine lo ha conseguido con un éxito técnico asombroso. Casos de doble personalidad vimos en el teatro; pero el de esta duplicidad quimérica del hombre y el monstruo sólo mediante los trucos fotográficos de la pantalla podía concebirse plásticamente.

Popularizadas en España las varias traducciones de la famosa obra de Stevenson, cumple hoy sólo decir que el asunto ha sido variado en su desarrollo para dar entrada como elementos importantes a las dos mujeres que animan el cuadro sombrío y aun tétrico del film.

La cinta de Rouben Mamoulin es de la mayor emoción, de una emoción difícilmente superable. Está filmada con gran decoro artístico en cuanto a lo que a reconstitución del ambiente de la época se refiere.

Fredric March, que ya interpretó dos personajes en un mismo film, ha dado realidad al joven y bondadoso doctor y al espantable monstruo, cuidando no sólo la caracterización externa, sino el contraste psicológico en el que el autor de la novela puso su moral simbolismo.

Mary Astor y Miriam Hopkins rivalizan en belleza y acierto.

El público se interesó desde el comienzo por el extraño asunto y demostró ostensiblemente su emoción en más de un momento.

«La escuadrilla deshecha», en el Avenida

Todas las grandes productoras americanas representadas en Madrid nos habían enviado un gran film de aviación, superándose unas a otras sucesivamente.

La R. C. A. O., que hoy representa la S. I. C. E. en España, no bien ha debutado con «Ave del paraíso», nos presenta en el Avenida su film de aviación.

La cinta de la S. I. C. E. no es ya una película de guerra, es de la postguerra. En ella, los aviadores que se unieron volando en horas de peligro sobre los campos europeos, arriesgan su vida por ganar unos dólares al servicio de un productor de films.

Este ideal empequeñecido se sublimiza a lo largo del asunto hasta convertirse en una pugna de heroicos sacrificios en aras de la amistad y del amor.

Si el público del cinema pudiese ya asombrarse de algo, se asombraría de las proezas aéreas que en «La escuadrilla deshecha» se realizan ante el objetivo y el micrófono. La misma película da verosimilitud a su asunto y hace explicable cuanto en ella sucede.

Richard Dix y Robert Armstrong son, aparentemente, los héroes de este film, en el que los dobles han de haber expuesto sus vidas realmente.

Dorothy Jordan y Mary Astor son las bellas actrices de la superproducción.

Elogio destacado merece también Eric von Stroheim, el notable director y actor alemán, que en este film vive un odioso papel de director, no dejando muy bien paradas las costumbres y prácticas de los dirigentes del cinema norteamericano.

La película obtuvo un franco éxito.

«El mercader de arena», en la Prensa

Pocos ambientes hay tan propicios a situar en ellos pintorescos films y pocas costumbres sugieren tan emocionales películas como el ambiente y las costumbres africanas.

En «El mercader de arena» se ha poetizado y magnificado lo más posible este ambiente y se han entramado del más misterioso modo las leyendas del desierto.

Secretos de amor y de muerte, escenas milinanochescas de un fuerte sensualismo y de un inquietante fatalismo. Espléndidos paisajes, fastuosos interiores y la prodigalidad en desnudos femeninos dan vistosidad espectacular a la cinta. Implacables venganzas, el maleficio de las mujeres de La Isha y la fascinación de la Kaissa-Robba dan un extraordinario interés melodramático a esta bella producción.

El tema central, el amor de un hombre que se reparten tres mujeres, tiene un precedente muy estimable en España en una novelita de López Robert, que, aun ambientada de modo bien distinto, tiene análogo fundamento.

«El mercader de arena» es una película sumamente entretenida y de gran espectáculo.

Al público le satisfizo totalmente.

«Mercado de mujeres», en el Figaro

Esta película de Sonoro Films llegó a nosotros precedida de grandes elogios, y antes de su estreno ha merecido los honores de ser proyectada en una sesión cultural patrocinada por dos beneméritas entidades españolas.

Todo se justifica viendo tan admirable producción. Su finalidad es presentar de qué modo se realiza en pleno siglo XX, y en los países civilizados, el infame comercio de la trata de blancas, comprando con engaño a infelices mujeres para ser exportadas como explotable objeto de placer.

La crudeza del tema ha sido diestramente compensada con la maestría de la dirección, que, sin rehuir la copia real necesaria, no desciende a ensañarse con un verismo malsano.

Creemos que el objeto que se persigue con esta cinta está plenamente logrado, y que no habrá espectador, por bajos que sean sus instintos, que halle ocasión de regodeo sensualista en donde no hay sino el documento condenatorio de uno de los mayores estigmas de la sociedad.

Si el cinema ha de ser, además de un espectáculo, advertencia y ejemplo, «Mercado de mujeres» cumple en todos los aspectos la más alta finalidad del nuevo arte.

La película alcanzó un justísimo éxito.

Sesión inaugural del Cinestudio 33

En el Tívoli se celebró en la mañana del domingo la primera sesión de Cinestudio 33, entidad que se propone estudiar la historia del cinema y la evolución que en él han tenido los diversos elementos que integran los films modernos.

El primer programa fué un acierto total. Comenzó con un interesantísimo documental de Gaumont, que nos muestra los orígenes de la cinematografía, explicados de un modo comprensible para todo espectador y tiene el encanto de la evocación de las primeras cintas.

Tras este prólogo se desarrolló en la pantalla el tema «El ferrocarril como elemento cinematográfico», y para ello se proyectaron «El casamiento de Jimmie», pintoresca producción de la Triangle, que tiene por principales actores a Norma Talmadge y Douglas Fairbanks; fragmentos de «El arca de Noé», de «La voladora de fuego», de «Juan de la Luna» y de «Rebeca», y, finalmente, un noticiario con el último record de la locomotora.

El público aplaudió todos los films y salió altamente complacido de la amenidad y el interés de tan bien seleccionado y ordenado programa.

Inauguración del cine Padilla

En la calle de Pardiñas, esquina a la de Padilla, se ha inaugurado un cine popular que lleva el nombre de esta última calle. Es un local elegante, cómodo y confortable, que se destina a reestrenos y cuyos precios son muy reducidos.

La película inaugural fué «¡Mamá!», creación de Catalina Bárcena.

El nuevo salón y la película fueron muy elogiados por el público.

A. P. C.

Concurrentes a la fiesta celebrada en el Lyceum Club Femenino en honor de la señora de Díez-Canedo, que en breve marchará al Uruguay con su ilustre esposo, ministro plenipotenciario de España en aquella República (Fot. Santos Yubero.)

El banquete a Gimeno

Reina gran entusiasmo por asistir al banquete homenaje que en honor del decano de la cinematografía, D. Eduardo Gimeno, se celebrará mañana jueves, a las dos de la tarde, en el hotel Ritz.

Las tarjetas, al precio de 20 pesetas, se expenden hoy en los cines Callao, Prensa, Bilbao, Goya y Tívoli, y mañana, hasta las dos de la tarde, hora del banquete, en el hotel Ritz.

¡CUIDADO!

LOS AGENTES PROVOCADORES

En «La Libertá», de París, órgano de la Concentración Antifascista Italiana, vemos el siguiente aviso, que juzgamos de interés.

«Algunas personalidades políticas y logias masónicas de España y del Extranjero reciben desde hace tiempo peticiones de dinero para comprar armas destinadas a la revolución italiana. Dichas peticiones las hace desde Madrid un tal Bastiani, que se titula «jefe de un grupo masónico revolucionario italiano».

La masonería italiana, reconstituída en el Extranjero después de la disolución ordenada por el Gobierno fascista de Italia, hace saber que no conoce a dicho Bastiani ni a su grupo, también desconocido por la masonería española y por la extranjera. La masonería pone en guardia contra las tentativas que procedan de ese individuo, que pueden ser estafas o maniobras de agente provocador.

Además, ese Bastiani tampoco es conocido por los antifascistas italianos, ni por los partidos republicanos, socialistas ni organizaciones de acción como Giustizia e Libertá, obreras como la Confederación General del Trabajo y democráticas como la Liga de los Derechos del Hombre, que forman la alianza republicano-socialista llamada Concentración Antifascista Italiana.»

La desaparición del teniente coronel señor Arancibia

Las gestiones de la Policía

La Policía continúa sus gestiones para averiguar el paradero del teniente coronel de Ingenieros señor Arancibia, de cuya desaparición dimos cuenta días pasados.

Según noticias recibidas en la Dirección de Seguridad, en los últimos días de la semana pasada fué visto en Torrelodones un caballero cuyas señas personales e indumentaria coinciden con las del Sr. Arancibia. Dicha persona conversó con un peón caminero y con los guardas de una finca del Sr. Ruiz Jiménez, a los que ofreció un cigarrillo. Parece que dicho señor daba muestras de no hallarse en perfecto uso de sus facultades mentales.

La Dirección de Seguridad ha ordenado la salida de un automóvil con varios agentes, que recorrerán Torrelodones y sus alrededores para ver si efectivamente se trata del teniente coronel desaparecido.

A RECOGER LOS PAPELES

El señor López Ferrer, a Tetuán

Algeciras, 17.—De paso para Tetuán, llegó en automóvil el alto comisario de España en Marruecos, Sr. López Ferrer, deteniéndose en esta población a causa del gran temporal reinante.

DIPUTACION PROVINCIAL

CONVERSACIONES A MEDIA VOZ Y ACUERDOS CONDICIONALES

¿Han de ser tres o han de ser cinco?

Ayer mañana celebró sesión la Comisión gestora, bajo la presidencia del Sr. Salazar Alonso.

Se aprobó una moción de la presidencia relativa a la aplicación del decreto de Instrucción pública sobre construcción de escuelas.

Al ponerse a debate la moción del Sr. Rojo para que las vacantes de empleados y obreros temporeros y eventuales sean cubiertas por la Oficina de colocaciones y del paro, el secretario leyó una comunicación del ministerio de Trabajo en la que se manifiesta que las Diputaciones provinciales están facultadas para establecer Bolsas de Trabajo.

En vista de esto, el Sr. Rojo modificó su moción en este sentido.

Después de intervenir en la discusión los Sres. Carballedo, que dijo que todos los españoles tienen derecho a ocupar las plazas vacantes, el Sr. Fernández Quer y el presidente, Sr. Salazar, se aceptó en principio que la Diputación puede crear dicha Bolsa de Trabajo, y que llegado el momento se habilite el crédito correspondiente.

Se acordó que pasase al Patronato, para que dé las normas, un oficio de la Dirección general de Primera enseñanza referente al profesorado del Colegio de Pablo Iglesias, y también pasó a la Comisión de Hacienda otro oficio de la misma Dirección general.

El resto del orden del día pasó sin discusión.

En la sección de ruegos y preguntas se leyó una moción del señor Carballedo, en la que se pide que no sea ampliado el Tribunal de oposiciones a enfermeras, porque algunas de las que habrían de juzgar a las opositoras desconocen el programa que se exige.

El Sr. Coca manifestó que el Tribunal está debidamente constituído, y que al hacer objeciones o reformas en él se da una prueba de desconfianza.

El Sr. Ovejero abogó por la intervención femenina en dicho Tribunal, y dijo que se podría nombrar a una doctora, ya que las enfermeras del Instituto Rubio no pueden figurar por carecer éste de representación oficial. También propuso que se nombrase un médico de la enseñanza del Estado.

El Sr. Salazar Alonso propuso que la moción se traiga en el orden del día de la próxima sesión para poder estudiarla antes.

El Sr. Rojo aceptó, en nombre de los socialistas, la proposición del presidente, que finalmente quedó aprobada.

Después, el Sr. Fernández Quer pidió que se concediera un socorro a la familia de un funcionario que ha fallecido y que no tiene derecho a pensión alguna.

Se concederá un donativo para que la familia pueda atender a las más urgentes necesidades.

Una vez más se habló del problema del Manicomio provincial. Para reducir las proporciones de este problema, el Sr. Fernández Quer dijo que se debe gestionar de la Diputación de Palencia la admisión de enfermos de Madrid.

El presidente declaró que en forma privada había hecho gestiones cerca de aquella Corporación palentina; pero cree que se debe hacer una comunicación oficial.

Al hacerse referencia a los locales de Alcalá de Henares donde se había pensado hospitalizar a unos 60 dementes, el Sr. Fernández Quer dijo que se había encontrado con que el ministerio de la Guerra tenía ocupado el pabellón de Alcalá con caballos que están en plena doma.

El Sr. Salazar expuso las gestiones realizadas cerca de las autoridades locales de Alcalá y del ministro de la Guerra para que se ceda el referido pabellón.

Sin otros asuntos que tratar se levantó la sesión a la una de la tarde.

Glosa de la sesión

Hoy no respondemos de la exactitud de la referencia de la conversación pública que ayer por la mañana celebraron los gestores provinciales.

Hubimos de colocarnos en un lugar un poco distanciado de la mesa en que los gestores conversan y apenas llegaba hasta nosotros el eco de su voz.

Ni que decir tiene que lo mismo le ocurría al público, que estaba aún más alejado que nosotros de los gestores.

Es lamentable esto; pero lo es mucho más que los taquígrafos tampoco se enteren fielmente de las deliberaciones de la Comisión gestora. El periodista, al fin y al cabo, puede omitir y hasta tergiversar, pues sus manifestaciones no dan fe ni son testimonio en el que deban basarse resoluciones oficiales; pero el taquígrafo traslada sus escritos al libro de actas, y lo que él consigna es lo que oficialmente consta para todos los efectos de la vida provincial.

¿Cómo puede cumplir esta delicada misión si no se le facilitan los medios indispensables para ello?

Pudo estar justificada la huída de los gestores del salón de sesiones en los calurosos días del verano, aunque mayores sacrificios se imponen otros servidores de la patria; pero no está justificada la ausencia en esta época y con la excelente calefacción de que dispone el Palacio provincial.

Deben cesar esas tertulias de la biblioteca, esas reuniones a media voz, que no creemos que ahora tengan más justificación que el capricho de algún gestor, y dar a las sesiones, no diremos que más solemnidad, pero sí más sonoridad.

A no ser que en la biblioteca coloquen altavoces o nos dejen sentarnos entre los Sres. Coca y Almiñaque, aunque esto podría ser peligroso, pues en una conversación sin protocolo es muy fácil caer en la tentación de ser un contertulio más.

Y vamos con la conversación. Se habló y se convino en que la Diputación puede crear una Bolsa de Trabajo para admitir eventuales y temporeros. Suponemos que esto significa un acuerdo; pero de su seriedad no nos fiamos, teniendo el precedente del Ayuntamiento, que también acordó hace nada más que dos años crear una Bolsa de Trabajo, y todavía la estamos esperando.

Ya dijeron ayer los gestores que para eso hacía falta dinero, y como no lo hay, ni lo habrá, pues saquen ustedes la consecuencia.

En ruegos y preguntas se habló del Tribunal de oposiciones a enfermeras, y los gestores se dividieron en dos bandos: uno partidario de que se amplíe el Tribunal, y otro de que permanezca intangible.

El Sr. Coca habló de desconfianza, y el Sr. Ovejero replicó que él desconfía más de tres que de cinco, y por eso solicitó que el citado Tribunal se aumente con dos vocales, de los cuales uno debe ser femenino.

Como es materia opinable, nosotros exponemos nuestro criterio, que es, hasta cierto punto, ecléctico, ya que estimamos que tienen tanta razón el Sr. Coca como el Sr. Ovejero. Lo que sucede es que hay una evidente inoportunidad en el planteamiento del tema.

El Tribunal de cinco vocales ofrece más garantías que el de tres, y no porque se desconfíe de sus componentes, pues la confianza no es cuestión de número, sino del concepto que merezcan las personas que constituyen el Tribunal, sino porque admite una mayor intervención en la labor de los opositores; pero cuando un Tribunal ha empezado ya su actuación, ha redactado un programa y ha adquirido una personalidad jurídica ante la opinión, es descortés e inoportuno modificarlo.

¿Por qué no lo pensaron antes los gestores, cuando aún no se había nombrado definitivamente?

Se acordó el pase al Depósito general de Farmacia de unas propuestas de inclusión en el nuevo petitorio de varios específicos.

La Corporación hará bien en hilar delgado en este asunto, puesto que está demostrado que una parte considerable, y muy considerable, de los específicos que se lanzan al mercado son «lindos camelos», que sólo sirven para comerciar con la credulidad de los enfermos.

Y como ya hemos dicho antes que apenas nos enteramos de la conversación de los gestores, no somos más amplios en el comentario.

Conferencia radiada

Anoche dió el Sr. Salazar Alonso su anunciada conferencia por radio desde el estudio de Unión Radio.

Era objeto de esta conferencia dar a conocer a la opinión la estructura del presupuesto provincial para 1933.

Comenzó por referirse a lo que se prepara en materia de enseñanza, y con este motivo habló del nuevo Colegio de Pablo Iglesias, del que dijo que se inaugurará pronto.

Luego habló del propósito de convertir en escuelas graduadas los asilos provinciales, con arreglo a la pedagogía moderna.

Para todas estas atenciones se ha consignado ya en el presupuesto las partidas correspondientes.

El ministerio de Instrucción pública ha dedicado entusiasta acogida a estas propuestas, y pronto se convocará el concurso para el profesorado.

Se refirió a la Beneficencia, y dijo que el Hospital Provincial cuesta 8.000 pesetas diarias a la Diputación

Hizo un ligero relato del funcionamiento de los diversos establecimientos benéficos provinciales, que cuestan a la Diputación 9.500.000 pesetas.

Se han mejorado la alimentación y las estancias de los enfermos.

El problema de los dementes es gravísimo, no sólo en Madrid, sino en toda España, y la Diputación se preocupa mucho de él.

En vías de comunicación invierte cinco millones de pesetas, y atiende a conservación de carreteras y a ayudar a los Ayuntamientos que no estén subvencionados para construir caminos vecinales.

La Diputación subvenciona también las obras de abastecimiento de agua y las de alcantarillado que acometen los pueblos.

Otro de sus grandes cuidados es el servicio forestal, habiendo arrendado fincas en varios pueblos para establecer viveros de árboles de varias clases.

Se sostiene un servicio de vigilancia contra incendios en el Guadarrama y se presta especial atención al servicio agropecuario, dando cursillos prácticos y creando granjas.

Es decir, que se atiende a la riqueza de la provincia y a fines sociales necesarios.

En personal se gasta el 16,22 por 100 del total del presupuesto.

En el presupuesto de gastos, el porcentaje de la aportación de cada ciudadano es de 14,75 pesetas al año.

En los sueldos de personal ha habido algunos aumentos, aunque no en la medida que hubiera deseado la Corporación.

Expuso algunos datos relacionados con el presupuesto de ingresos, señalando la halagadora circunstancia de la buena disposición de los Ayuntamientos para cumplir sus obligaciones con la Diputación, y terminó dedicando un caluroso elogio a los gestores y al personal de la casa y un saludo a la provincia de Madrid, por la que con todo desinterés trabajan todos.

PROPAGANDA POLITICA

Un mitin de Acción Republicana

Villarrobledo, 17.—En el Gran Teatro, repleto de público, se ha celebrado un mitin de Acción Republicana. Intervinieron oradores locales y los diputados D. Esteban Mirasol y el alcalde de Madrid, D. Pedro Rico.

El Sr. Mirasol habló de las próximas elecciones y recomendó la unión de todos los elementos republicanos, a los que advierte la necesidad de presentar como candidatos a las personas más capacitadas por su moralidad y conocimiento de los asuntos municipales.

Don Pedro Rico dijo que la República está colocada entre dos extremos: el de la derecha y el de la izquierda. Ni una ni otra harán retroceder ni asustarán al Gobierno. Los de la izquierda no tienen derecho a explotar los fantasmas del paro y del hambre, porque aquél y ésta son en España infinitamente inferiores que en todas las demás naciones del Mundo.

«Si el Poder llegase a manos de tales extremistas, esos males se agravarían considerablemente. Yo no niego el derecho de controversia; pero tengo derecho a que se me oiga y respete, porque para las masas obreras no soy sospechoso, porque soy un republicano burgués y siempre comprensivo y justo con los ideales proletarios.

A las derechas monárquicas hay que reconocerles el derecho a defender sus ideales como se reconoce a los anarquistas para defender o propagar el suyo, ya que las ideas no delinquen. Estas propagandas han de hacerse dentro de la legalidad, y si las derechas siguen su táctica de obstrucción al régimen será necesario marcarles las normas desde la «Gaceta», porque los republicanos eran y son enemigos del régimen monárquico; pero cuando imperaba la monarquía ellos colaboraban en el engrandecimiento de España desde las cátedras y laboratorios, talleres y fábricas, y así tuvieron los monárquicos que reconocer la benemérita obra patriótica de hombres como Pi y Margall, Salmerón, Castelar, Figueras, etc.

La República, en año y medio ha elaborado una legislación que puede compararse con ventaja, no con la de la monarquía, que nada hizo, sino con la de las naciones más adelantadas del Mundo.

Terminó aconsejando a todos que colaboren con el régimen republicano porque del odio no pueden esperarse buenos frutos.

Los oradores fueron muy aplaudidos.

CRITICA SITUACION

LA EXPORTACION DE LA NARANJA

Valencia, 17.—Se ha recibido de Hamburgo el siguiente telegrama:

«Situación dificilísima negocio naranjero toda Alemania, creada por envíos exagerados, tanto vía mar como terrestre, agravándose más causa haber entrado período fuertes fríos. Consideramos indispensable, para evitar mayor catástrofe, que entidades interesadas defender naranja española acuerden limitar embarques todos puertos continente sin excepción ninguna, y al propio tiempo restringir salida vagones debidamente.»

La Unión Frutera Española de Londres ha enviado el siguiente despacho:

«Visto lastimoso estado naranja y falta de demandas, y enterados algunas salidas crecidas que se han remitido, se aconseja que limiten los embarques, evitando la congestión del mercado y pérdida frutas.»

Ante la gravedad de este problema, el Círculo Frutero, después de haber circulado las órdenes oportunas para que se limiten los embarques, celebrará una reunión para estudiar las medidas que las circunstancias aconsejen.

"El conflicto del Chaco"

Los Sres. Cordero y Lea Navas, en el Ateneo de Madrid

Se ha celebrado en el Ateneo las anunciadas conferencias sobre «El conflicto del Gran Chaco», a cargo de los Sres. D. José María Cordero y Jover, letrado del Consejo de Estado, y el escritor D. Jesús Lea Navas.

Presidió el acto el doctor García del Real.

El Sr. Cordero y Jover desarrolla sintéticamente las tesis puestas en vigor por el actual Gobierno paraguayo, bosquejando la táctica que de hecho caracterizó al Paraguay, acreditando una vez más la doctrina del «uti-possidetis de facto».

Después de un detenido estudio del panorama jurídico de la cuestión en lo referente al Paraguay, termina haciendo un canto al alma guerrera de dicha nación.

Seguidamente ocupa la tribuna el escritor Sr. Lea Navas. Da principio a su amena y documentada exposición del asunto en litigio desde el punto de vista jurídico.

«Bolivia—dice—se halla asistida de los principios «cívicos», de «solidaridad» y de «justicia», trilogía moral que marcará la verdadera doctrina del «uti-possidetis juris» de 1810 (base reconocida por todos los Gobiernos americanos).»

Las antiguas cédulas de la Audiencia de Charcas de 1559, jurisdiccionalmente ampliadas en 1563, que reconoce la pertenencia del río Pilcomayo; la de 1566, y posteriormente las correspondientes a 1617, 1661, 1671, 1743, 1776 y 1777, esta última creando el virreinato de Buenos Aires, son documentos de la época de la colonización española que sirven de argumento para negar que el Chaco sea un territorio «res nullius».

«Desde el siglo XIX—añade el orador—el Paraguay inicia su notorio avance sistemático, su táctica guerrera, en la que sueña utópicamente con la posesión de 300.000 kilómetros cuadrados.»

El Sr. Lea Navas termina su notable disertación señalando el caso de la primera cartografía del español Mariano Molas, que, con el título de «Descripción histórica de la antigua provincia del Paraguay», abogó diciendo que «por el Occidente no hay linde asignado, y como hasta ahora carece de posesiones radicales en el Chaco, puede tenerse por actual límite al río Paraguay».

El interés, amenidad y documentación de una y de otra conferencia lo acogió el distinguido auditorio del Ateneo con ovaciones para ambos oradores.

Entre los asistentes se hallaban varios embajadores y ministros de las Repúblicas hispanoamericanas.

Conferencia del doctor Juarros

Organizada por esta Juventud dará una conferencia mañana jueves, día 19, a las siete y media de la tarde, en su domicilio social, Príncipe, número 12, el doctor César Juarros, sobre el tema «Honestidad y adolescencia».

La entrada será pública.

Ministerio de Educación, Cultura y Deporte 2012

EL MAL TIEMPO

SOBRE MADRID Y DIEZ PROVINCIAS MAS HAN CAIDO COPIOSAS NEVADAS

La nevada de ayer ha sido un aviso providencial para nuestro Ayuntamiento; no sabemos si surtirá efecto.

La fortuna de Madrid es que nevadas serias caen muy de tarde en tarde, porque si fueran frecuentes, dados los medios que el Ayuntamiento tiene para combatir sus efectos, nos aguardaban días muy angustiosos.

Ayer, a la una de la tarde, después de varias horas de haberse iniciado la nevada, no se había dado una escobada para limpiar las calles de la ciudad; ni siquiera las céntricas; ¡ni las aceras de la Casa Consistorial!

Todo lo que la Delegación y la Dirección de Limpiezas habían hecho era ordenar a los porteros que limpiasen la parte de acera que les correspondiese.

Sin duda, aguardaban a que terminase de nevar para proceder a limpiar las calles. Gracias a que la nevada cesó a mediodía y pudieron los obreros municipales acometer la tarea, porque si a los elementos atmosféricos se les ocurre acordar que continuara nevando tres días seguidos, los madrileños no hubiéramos podido salir de nuestros domicilios.

Ayer se nos dijo en el Ayuntamiento que todo estaba preparado desde la madrugada y que se habían dado las órdenes para que procediesen a la limpieza de las calles incluso los obreros de las contratas. Se conoce que en el Ayuntamiento creen que con la intención basta para que las cosas se realicen.

Ayer estaban ausentes de sus cargos el concejal delegado del Servicio de Limpiezas y el ingeniero director del mismo, que se halla enfermo; pero esto no excluye la responsabilidad de la Corporación por haber tenido completamente abandonada a la ciudad durante toda la mañana.

Cuando los titulares de los cargos se ausentan, deben ser substituídos por personas igualmente capacitadas.

Ya sabemos que la manga y la escoba no son los más eficaces elementos para combatir una nevada de importancia; pero si ni aun esos se emplean, ¡calcúlese lo que ocurrirá!

Por la tarde volvió a nevar, y en muchos sitios la nieve nueva ha engrosado la capa que ya cubría el pavimento, y si continúa la pasividad municipal al compás inverso de la actividad atmosférica, será más difícil y trabajoso hacer después lo que pudo verificarse antes.

Como nuestro Concejo se pasa la vida planeando, los acontecimientos le cogen siempre desprevenido.

Recordamos proyectos y Memorias del director del Servicio de Limpiezas, Sr. Paz Maroto, que atienden a todos los menesteres del aseo de la urbe; en ellos se recomiendan y detallan máquinas, aparatos y sistemas que utilizados convertirían a Madrid en una tacita de plata; pero no se ha pasado de reconocer la bondad de los proyectos del Sr. Paz Maroto y de expresar el propósito de llevarlos a la práctica.

Así sucede con todos los servicios municipales. Ya estamos viendo que el ministro de Obras públicas va a tener también que anticiparse en esta cuestión al Concejo y proveer en forma para librar a Madrid de una posible catástrofe.

Lo chusco del caso es que existe el propósito de organizar una Exposición internacional de servicios municipales. ¡Pues si no mejoran los materiales con que hoy cuenta nuestro Municipio para atenderlos, va a resultar lucidísima la exhibición de nuestro Concejo en ese certamen!

Cuando escribimos estas líneas no nieva. Pedimos al Destino que no sea muy cruel con nosotros, porque de la previsión municipal no nos flamos ni un pelo.

Si nieva, que sea poco y que dé tiempo a que la nieve se derrita sola.

LA NEVADA DE AYER EN MADRID.—La nieve dificultaba el tránsito de coches y tranvías por la Puerta del Sol (Fot. Alfonso.)

En Madrid cayó una copiosa nevada, seguida de un frío intensísimo

La nieve y los niños

En la madrugada de ayer comenzó—después de un atardecer y una prima noche de frío intensísimo—a caer espesos copos de nieve, que pronto vistió de blanco a la ciudad. A las siete, la nevada se hizo más compacta y la circulación empezó a ser difícil.

Los jardines públicos tenían un bello aspecto. A ellos acudieron muchos niños y jóvenes que sostuvieron durante toda la mañana de ayer singulares batallas, sin consecuencias, pues los proyectiles se rompían al chocar contra el suelo o el cuerpo.

Estampa genuinamente incorporada a las leyendas de magia con que las abuelas han entretenido siempre la atención de los nietecillos alrededor del brasero o de la mesa camilla. Cuentos de duendes y de hadas. Panorama uniforme el de la ciudad blanca y casi desierta. Un sueño, que se desvanece a la salida del sol, que va desdibujándolo todo para dar a la ciudad su anterior tono.

Por la tarde volvió a reproducirsese la nevada, con bastante violencia por espacio de media hora.

Durante la noche y la madrugada el frío ha sido intensísimo.

El espectáculo fué maravilloso ayer todo el día, a cargo de la Naturaleza. Pero el espectáculo municipal de ver actuar el servicio de Limpiezas no lo presenciaron los madrileños.

Ni mangueros, ni barrenderos, ni tanques de riegos, ni nada.

Sin duda los jefes dieron permiso a todos para que contemplaran el paisaje.

En los parques públicos

Durante la mañana de ayer fueron muy visitados el paseo de Rosales, el Parque del Oeste y el Retiro.

Jóvenes y niños libraron grandes combates con bolas de nieve, sin que el ejercicio violento de las batallas produjese accidentes que lamentar.

Grupos de esquiadores se deslizaron por los declives, creyendo con un poco de imaginación que se encontraban en la sierra del Guadarrama.

Hubo, como siempre, escultores improvisados, que hicieron gala de sus aptitudes confeccionando bustos y alegorías.

En el Retiro, un artista desconocido hizo el busto del jefe del Gobierno.

El centro de Madrid ofrecía también un aspecto pintoresco, porque durante toda la mañana la nieve fué dueña y señora de sus calles, hasta el mediodía, en que cesó de caer.

En la Ciudad Universitaria

Los estudiantes se divirtieron de lo lindo en la Ciudad Universitaria.

Se organizaron bandos de esforzados combatientes, que con singular denuedo se arrojaban cientos de proyectiles.

Estos, inofensivos, dieron algunos remojones de cogotes y caras, sin más consecuencias.

Venció el cansancio y fué vencido el frío.

El techo de un circo ambulante, en peligro de hundirse

A consecuencia de la enorme cantidad de nieve caída sobre la techumbre abombada de la lona de un circo ambulante instalado en los solares del antiguo Hospicio, los bomberos tuvieron que prestar ayer a mediodía un servicio, que fué presenciado, a pesar del frío que se sentía, por numerosos vecinos de la barriada.

Un empleado del circo inspeccionó, como todos los días, el interior del recinto. Al comprobar que por el peso de la nieve la parte del techo inmediata a la calle de la Beneficencia se hundía, avisó a otros empleados del circo, y todos se dispusieron a despegar de las lonas la nieves; pero tan adherida estaba, que no pudieron conseguirlo.

Entonces avisaron a la Dirección de Bomberos. Inmediatamente se presentaron con el tanque del primer Parque y la Dirección.

El jefe, D. Luis Rodríguez, dirigió los trabajos, que consistieron en arrojar del techo la nieve, derritiéndola con las mangas extintoras enchufadas en el tanque y en las bocas de riego de la calle de Barceló.

Los bomberos tardaron bastante tiempo en dejar limpio de nieve el techo del circo, pues aquélla estaba fuertemene adherida. Otros bomberos y algunos empleados del circo, desde dentro y provistos de largos varales, empujaban las lonas hacia arriba para que la nieve pudiera caer, ya derretida, con facilidad al formarse un pronunciado declive.

Los daños sufridos en los asientos del circo son escasos.

No obstante, ha habido necesidad de desmontarlo en parte, labor a la que también cooperaron los bomberos, tirando los postes que sostenían la armazón.

Varios accidentes por resbalar sobre la nieve

Los accidentes sufridos por los peatones con motivo de la nieve han sido numerosos ayer.

En las distintas Casas de socorro se prestó asistencia a muchas personas que sufrieron lesiones a consecuencia de haber resbalado.

Los casos graves son los siguientes:

Soledad Calldeville Díez, de sesenta y cinco años, domiciliada en Concepción Jerónima, número 26, se cayó en la calle de Toledo y sufrió grave fractura de la pierna derecha.

En la calle del Carmen resbaló y cayó Avelina Bandos González, de cincuenta y dos años, domiciliada en la calle de Carnicer, número 5. También sufrió grave fractura de la pierna derecha.

En la calle de Martín de los Heros se cayó Lorenza García Guarda, de sesenta y cinco años, que habita en Mendizábal, 8, sufriendo grave fractura completa del brazo derecho.

Y en el paseo Imperial sufrió una caída Teresa Rebollo Verdejo, de sesenta y siete años. con domicilio en Cambroneras, 3, produciéndose grave fractura de la rótula derecha.

Esta anciana tuvo que ingresar en el Equipo Quirúrgico para ser operada.

El tiempo según el Servicio oficial

La borrasca del Mediterráneo persiste estacionada. Llueve con vientos fuertes y las nevadas se extienden por la meseta central.

Las cifras correspondientes a las temperaturas mínimas acusan 9 grados bajo cero en Cuenca y Teruel, 6 en Pamplona y Bilbao, 5 en Segovia, 4 en León y Soria y 3 en Avila, Guadalajara, Logroño, Zaragoza y Gerona.

En Madrid descendió la columna termométrica 2 grados bajo cero, y siendo la máxima de 2 grados.

Tiempo probable:

Cantabria, Galicia, Cataluña, Levante y Baleares: Vientos moderados y fuertes de la región del Norte y lluvias.

Centro y Extremadura: Vientos moderados y fuertes de la región del Norte y algunas lluvias o nevadas.

Andalucía: Vientos flojos y moderados del Oeste y cielo nuboso.

En la vertiente del Mediterráneo: Lluvias.

Navegación marítima: Mar gruesa en las costas de Galicia, Cantábrico y Mediterráneo.

En provincias

Agua y viento en Vigo

Vigo, 17.—Esta madrugada se

LA NEVADA DE AYER EN MADRID.—La Cibeles «tiritando» bajo la nieve (Fot. Alfonso.)

Las maravillas de la nieve

No es cosa frecuente para los madrileños contemplar la caída de una nevada como la que nuestra villa acaba de recibir. También es raro el año en que no se registra alguna nevadilla de tres al cuarto; pero la estadística meteorológica demuestra que una nevada tan copiosa y persistente como la que comentamos puede considerarse como excepcional, y que el número de días de nieve observados en Madrid en un período de sesenta y cinco años, según datos publicados por el ilustre meteorólogo D. Francisco Cos, no pasan, por término medio, de cuatro al año.

En la ocasión presente, la nieve, después de caer en abundancia por las comarcas norteñas, ha avanzado hasta la meseta central y ha hecho una demostración espléndida sobre Madrid.

Nivoso comienza el año, y si es verdad aquello de «Año de nieves, año de bienes», buen año nos espera. Cosa cierta es que la nieve conviene al campo, no sólo por el agua que asegura para la época en que el campo la necesita, sino también por la protección que presta al suelo, obrando al modo de pantalla, que impide o dificulta la rápida irradiación nocturna y sirviendo de abono natural, puesto que el amoníaco que la nieve contiene puede ser considerado como un fertilizante del suelo.

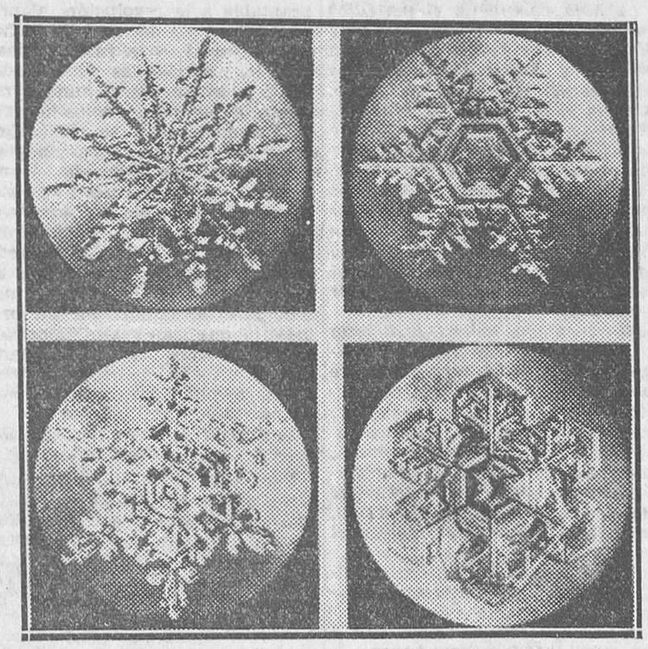

EL ARTE DE LA NATURALEZA.—Fotografía de microscópicos cristales de nieve que presentan formas regulares bellísimas

La nieve, aparte su aspecto sólido, no presenta con la lluvia sino una sola diferencia: la de formarse en nubes de temperatura más baja que la propia de las nubes que podemos llamar «de lluvia».

La blancura de la nieve, que sirve de término vulgar de comparación, es debida tan sólo al enorme fraccionamiento del copo en menudísimos cristales, en los que se realizan múltiples refracciones de la luz. Es la suma de todos los puntos brillantes que corresponden a los innumerables cristales lo que nos da la impresión de la blancura.

La nieve tiene una estructura cristalina que nuestra vista no alcanza a ver directamente en detalle. El físico inglés Mr. Tyndall, ocupándose de las formas cristalinas del agua, decía:

«El bloque de hielo no parece presentar más interés ni más belleza que un bloque de vidrio; mas para el iluminado espíritu del sabio, el hielo es al vidrio como un oratorio de Haendel a los pregones de un mercado. El hielo es música, y el vidrio sólo es ruido; el hielo es orden, y el vidrio, confusión. En el vidrio, las fuerzas moleculares formaron un laberinto inextricable, mientras que en el hielo tejieron un encaje de formas regulares.»

Y esos encajes de que habló Tyndall son los que reproducen los grabados que acompañan a estas notas de divulgación.

Para hacer visibles estas maravillas que en la nieve se encierran fueron proyectados los cristales sobre una pantalla, fotografiados luego y ampliadas convenientemente las fotografías obtenidas.

Las flores de hielo siguen una simetría hexagonal, como puede verse en el grabado; son estrellas de seis ramas separadas por 60º.

Las formas cristalinas del agua son conocidas desde la época de Alberto el Grande (siglo XIII), y las leyes que regulan su formación fueron encontradas por Keplero, el mismo que halló las leyes que rigen el sistema solar, y desde entonces han sido estudiadas por los meteorólogos y físicos más notables. Claro es que no hay que confundir estos maravillosos cristales de nieve con los copos en que se juntan al caer, pues en esos copos se agrupan las primitivas cristalizaciones, que al soldarse unas con otras durante la caída pierden sus bellas formas regulares.

La nieve, que es beneficiosa para el terreno; que convida a magníficos deportes; que causa justamente nuestra admiración cuando contemplamos sus maravillosos cristales, puede originar con sus inmensas aglomeraciones graves daños. Pensemos en cuán dura es la vida de los habitantes de las aldeas que por las montañas se tienden y en el peligro que representa el desplazamiento de las grandes masas de hielo, de las avalanchas que destruyen a su paso las construcciones que alzó la mano del hombre y son como inmenso sudario para los que, envueltos por ellas, perdieron la vida.—*Enrique Gastardi.*

LA NEVADA DE AYER EN MADRID.—Unas bellas modistillas, al salir del taller, juegan con la nieve en Rosales (Fot. Alfonso.)

LA NEVADA DE AYER EN MADRID.—Unas valientes muchachas tomando las alturas de la Moncloa (Fot. Alfonso.)

Ministerio de Educación, Cultura y Deporte 2012

desencadenó un furioso temporal de agua y viento, que hizo preciso el que las embarcaciones fondeadas en este puerto tuvieran que reforzar sus amarras.

El vendaval arrojó contra el muelle algunos botes.

Los buques ingleses anclados en esta bahía no sufrieron daños.

El huracán derribó algunos árboles, desprendiendo tejas de varias viviendas.

Jefe de fogoneros inglés ahogado

Vigo, 18 (madrugada).—A consecuencia del temporal desapareció de a bordo del submarino «L. 26», de la escuadra inglesa anclada en este puerto, el jefe de fogoneros, George Marc Ibor.

En la tarde de ayer fué encontrado el cadáver, trasladándosele al cementerio.

Frío intenso en El Ferrol

El Ferrol, 17.—Ha descendido la temperatura extraordinariamente. Los montes cercanos aparecen cubiertos de pieve. El frío es intensísimo.

Nieva en Zaragoza

Zaragoza, 17.—Debido a que en las zonas montañosas de Aragón hay una enorme cantidad de nieve se estan registrando intensas heladas. Esta madrugada descendió la temperatura hasta cuatro grados bajo cero.

A las diez y media de la mañana comenzó a nevar en Zaragoza y sigue nevando a la hora en que telefoneamos. La circulación de tranvías, autobuses y automóviles se hace con grandes precauciones por el mal estado del piso.

Las noticias que se reciben de toda la provincia dan cuenta de que nieva intensamente en toda ella.

A seis grados bajo cero en Teruel

Teruel, 17.—Ha vuelto a nevar copiosamente y la temperatura ha descendido a seis grados bajo cero. En muchos pueblos de la tierra baja también ha nevado.

A consecuencia de la nieve, en la carretera de Segura a Baños se desprendió un peñasco, que ha interceptado la comunicación con Calamocha.

En Pamplona están interrumpidas las comunicaciones

Pamplona, 17.—Nieva en toda la provincia.

La capa de nieve ha alcanzado en algunos sitios considerable espesor. Ha quedado interrumpida la línea del correo, así como la comunicación por carretera con Irún, San Sebastián y la frontera francesa.

Algunos servicios ferroviarios han llegado con considerable retraso. Muchos coches de turismo y de transporte quedaron empotrados en los puertos, y funcionan con gran actividad los tanques para quitar la nieve.

En Reinosa, a doce grados bajo cero

Reinosa, 17.—Los puertos de Saja, Cabezón de la Sal, Reinosa, Escudo, Santander Pozasal, Santander y Valladolid quedaron interrumpidos a causa de la nieve, que alcanza 50 centímetros.

Continúa nevando, y la temperatura se mantiene a 12 grados bajo cero.

En Oviedo la nieve alcanza medio metro de altura.--Los trenes no circulan

Oviedo, 17.—En el puerto de Pajares nieva con gran intensidad.

El rápido procedente de Madrid quedó detenido en la estación de Busdongo.

El expreso que salió la pasada noche quedó detenido en Santa Lucía.

Los viajeros, debido a la altura que alcanza la nieve, no pudieron transbordar.

Se ignora cuándo quedará restablecida la circulación.

Máquinas exploradoras trabajan para dejar la vía libre.

En algunos sitios la nieve alcanza medio metro de altura.

También nieva en Valladolid

Valladolid, 17.—Desde las cuatro de la madrugada comenzó a nevar. Aunque la nieve es abundante y ha habido muchos resbalones, no se han registrado desgracias personales.

Y en Ciudad Real

Ciudad Real, 17.—Nieva intensamente.

El termómetro marca bajo cero.

Y en Valdepeñas

Valdepeñas, 17.—Desde ayer se inició el temporal de nieve, descendiendo el termómetro a cuatro grados bajo cero.

Esta mañana ha continuado nevando, agudizándose el frío.

Ha descargado fuerte lluvia, que beneficia al campo, evitando los hielos.

Los labradores están contentos, aunque con el temor de que se produzca nueva baja en los cereales.

Dos metros de nieve en Cuenca

Cuenca, 17.—Durante los tres últimos días ha descargado una intensísima nevada, que llegó a dificultar el tránsito de la población, en donde la nieve alcanza considerable altura.

Las noticias llegadas de los pueblos de la Sierra dicen que la nieve ha alcanzado hasta dos metros de altura.

La situación para la ganadería es difícil, y los labriegos que acarrean la leña se ven imposibilitados de hacerlo.

El frío ha llegado a siete grados bajo cero.

Violento temporal en Zamora

Zamora, 17.—Se ha desencadenado sobre la región un violento temporal de nieves y agua.

Con tal motivo, los automóviles de línea llegan retrasadísimos a la capital.

Después de una nevada copiosa ha caído un aguacero, y el frío es intensísimo.

En Almeida de Sayago la nieve alcanza una altura de 20 centímetros. A causa del temporal no se ha celebrado la fiesta de San Antón.

En Sevilla también ha nevado. Hundimiento.--Dos heridos

Sevilla, 17.—Esta madrugada llovió copiosamente e hizo un viento enorme, continuando el temporal durante la mañana. A las doce amainó un poco.

En algunos sitios de la ciudad ha producido el viento grandes daños, arrancando arboledas de los paseos y cayendo a tiera un cable del tranvía en la barriada del Nervión, avería por la cual quedó unos momentos interrumpida la circulación.

En el pabellón de maquinaria, instalado en la parte sur de la Exposición, se hundió la techumbre.

Actualmente dicho pabellón estaba dedicado al almacenaje de naranjas.

En el accidente resultaron lesionadas las obreras Carmen Chaparro y Magdalena Blanco.

El mismo vendaval originó el desprendimiento de la cornisa de la casa de «Cornelio».

En el Extranjero

Fuerte ciclón en Lisboa

Lisboa, 17.—Se ha desencadenado hoy un fuerte ciclón sobre Lisboa y sus alrededores.

Seis barcos que estaban anclados en el Tajo perdieron amarras. Sus tripulaciones han podido ser salvadas. Otros varios barcos pequeños han ido a la deriva y se han enviado auxilios para salvar a los tripulantes.

Los daños causados en la ciudad y alrededores son de bastante importancia.

Ateneo de Madrid

El pintor Balenciaga, en el Ateneo

Hoy miércoles inaugura el pintor vasco Narciso Balenciaga una colección de sus pinturas, en el salón de Exposiciones del Ateneo de Madrid, a las seis de la tarde.

La Exposición permanecerá abierta todos los días laborables, de seis de la tarde a nueve de la noche, hasta el mes de Febrero.

La jornada escolar del niño

Mañana jueves, a las cinco y cuarto de la tarde, continuará el debate la Sección de Pedagogía sobre el tema «La jornada escolar del niño».

Intervendrán en esta sesión, la penúltima de esta interesante controversia, doña Consuelo Alvarez, el doctor Masip, por la Sociedad Española de Higiene; D. Hilario Ayuso, D. Anselmo González, el doctor García del Real, D. Francisco Pereira y D. Andrés Ovejero.

Media hora después de interrumpirse el debate, a las ocho en punto, dará una conferencia complementaria del tema debatido, sobre «Parques infantiles», el maestro nacional D. Daniel Ranz Lafuente.

LA NEVADA DE AYER EN MADRID.—El Museo Municipal y los jardines de Pablo Iglesias cubiertos por la nieve (Fot. Alfonso.)

ESTAMPAS DE ARQUITECTURA

NIEVE EN LA CIUDAD

Los copos de nieve que han caído han enjalbegado la ciudad, que semeja el barrio de la mezquita vieja de Salé.

La alborozada chiquillería no pudo ser contenida. Con más prisa y afán que otros días quiso marchar al colegio. De un grito arrojó las coberturas de la cama para asomarse, en camisón, a los balcones. Ni la mañana del día de Reyes, con los prometedores regalos, les curioseó tanto. Alba armonía, vestimenta blanca en primer término; tejados y suelo níveo; árboles rezagados del último Nacimiento.

Esquís en el Parque del Oeste: la Sierra que llega del Norte. Resbalones, risotadas, pedrea. Revelación de modeladores de estatuas y bustos; frígidos escultores que aguardan a Alfonso. Los habituales paseantes de Rosales, los captadores de los tenues rayos del sol vesperal, han sido reemplazados por la gárrula mocedad de los novios que se declararon por la mañana.

La hoja volandera, el periódico que nos despierta al asomarse bajo la puerta, nos atrajo con la tinta húmeda y fresca de las noticias bañadas por los cristales de hielo. Resbala el borriquillo a quien debemos la limpieza que escoba la casa todas las mañanas. Descarrila el tranvía; reniega el limpiavías. Tras de los cristales adivinamos las interjecciones del conductor que pelea con los barrenderos. La madre retiene al niño, que patalea como si quisiese emular, yendo al colegio, las glorias del explorador Amudsen.

Ha reventado, helada, la tubería del agua; no tira la subida de humos; la chimenea desprende sobre la cocina nieve mezclada con hollín (manchas negras en el arroz: pasas de Corinto). Madrid se despereza más tarde. Aun duermen; pero ¿qué escribirán, cuando despierten, los colaboradores del «¿Qué vió usted ayer?» en LA LIBERTAD, en defensa de su calle, contra el Ayuntamiento?

Para los obreros ociosos ha caído este manto—¡bendito sea!—, para que se reenganchen como auxiliares de los limpiacalles. Mañá que rescaldará famélicos hogares.— **Teodoro Anasagasti.**

EN GINEBRA

Reunión de peritos económicos

Ginebra, 17.—Los peritos económicos reunidos en Ginebra se han puesto de acuerdo esta tarde acerca de la base de un texto, propuesto por los representantes de Alemania y la Gran Bretaña, texto enmendado con arreglo a las proposiciones de otros delegados, y en el cual se trata de la política arancelaria contractual, del aumento de las tarifas arancelarias, de la disminución de las mismas y de la cláusula de nación más favorecida.

El documento cree que la inflación de las tarifas arancelarias internacionales y la reducción de las importaciones son las que ocasionan el marasmo económico del Mundo. Estima que las deudas entre Estados podrían ser arregladas mediante importaciones de mercancías.

Se preconizan dos medios para contener el aumento de tarifas aduaneras: primero, la tregua aduanera tal como se propuso en 1929 por el Comité económico de la Sociedad de Naciones, y segundo, un sistema más elástico que tuviera como base el acuerdo de Ginebra de 24 de Marzo de 1930 y el acuerdo llamado de Oslo.

El documento hace resaltar que el problema de la reducción de tarifas plantea una cuestión muy delicada. Sin embargo, declara que esta reducción podría ser un hecho:

Primero. Por un acuerdo general adoptado en la Conferencia.

Segundo. Por un acuerdo colectivo de los grupos de Gobierno.

Tercero. Por negociaciones bilaterales; y

Cuarto. Por una acción autónoma de la mayor parte de los Gobiernos.

El texto expresa su escepticismo en cuanto al resultado de las negociaciones bilaterales.

La Conferencia de las cuarenta horas

Ginebra, 17.—Los representantes en la Conferencia de las cuarenta horas de los Gobiernos español, francés, belga, holandés, chileno, alemán e italiano, han presentado en la Mesa de la Conferencia un proyecto de resolución destinado a dar por terminada la discusión general.

En dicho proyecto se declara que la reducción de la duración del trabajo es uno de los medios susceptibles de reducir el paro forzoso.

Se propone también que se examinen las cuestiones de detalle para llegar a un arreglo sobre el plan internacional, en forma que pudiera mantenerse el nivel de vida de los asalariados.

Esta tarde, el Sr. Butler, director de la Oficina Internacional del Trabajo, dió por terminada la discusión general, haciendo un resumen de los debates.

ENTRE COMUNISTAS

El ingreso de Manuel Adame en el partido socialista

Una nota de los ex compañeros de Adame Trilla y Bullejos

Con el ruego de que se la publiquemos recibimos de los propagandistas Bullejos y Trilla la siguiente nota:

«La Prensa madrileña del día 14 publicó la noticia de que Manuel Adame había solicitado el ingreso en el partido socialista. Significaba esto una traición tan monstruosa al proletariado revolucionario, una capitulación tan indigna ante la burguesía, que nos resistíamos a creer en su veracidad, interpretándolo como uno de tantos infundios de los periódicos capitalistas. Esperábamos, pues, que al día siguiente la noticia sería rectificada por el propio interesado. Hoy, cuando el silencio de éste no permite dudar, estamos obligados a definir públicamente cuál es nuestra actitud, qué concepto nos merece quien hasta hace unos días fué camarada nuestro. Expulsados con él de la Internacional Comunista por no haber aceptado la resolución del «bureau» político del partido español, unidos por lo tanto momentáneamente nuestros nombres por una identidad de actitud, pudiera nuestro silencio interpretarse como una aprobación más o menos tácita de su conducta.

Y nuestra posición no puede ser otra que la que corresponde a todo obrero revolucionario. Condenamos categóricamente la traición cometida por Adame, a quien desde este momento consideramos como uno de los peores enemigos de la clase obrera. Su paso al partido socialista tiene una significación perfectamente clara para todo el mundo: es el paso con armas y bagajes al campo de la burguesía, va a nutrir el ejército de la contrarrevolución, va a ponerse al servicio de los banqueros, de los terratenientes, para luchar activamente contra el movimiento revolucionario. Y la traición es más monstruosa por la situación histórica en que se comete, cuando millares de obreros y campesinos caen asesinados, cuando las cárceles encierran a los mejores militantes de nuestra clase, cuando los torrentes de sangre vertidos en Valencia, Andalucía, Cataluña, Madrid, etc., han puesto perfectamente al descubierto, aun para los obreros menos formados políticamente, la fisonomía contrarrevolucionaria de los jefes socialistas.

Adame no ha vacilado en quebrantar cuantas promesas había hecho a la Internacional y al proletariado español, incluso después de su expulsión. Con nosotros firmó tres declaraciones en las cuales afirmaba su fidelidad inquebrantable a la revolución, al proletariado, y su decisión de luchar por el partido y la Internacional. Pero ha preferido las comodidades de la vida burguesa, aunque cubierto de ignominia, a los honores de luchar junto a su clase. Que el capitalismo recompense hoy su traición, ya que algún día el proletariado aplicará a todos sus enemigos el castigo que merecen.

Por nuestra parte, aunque excluídos de la Internacional, preferimos permanecer en el campo de la revolución, y hoy renovamos ante la clase obrera nuestra promesa de que sean cuales fueren los acontecimientos no abandonaremos ni un solo momento las trincheras revolucionarias, en las cuales continuaremos luchando.

Madrid, 17 de Enero de 1933.—*Gabriel L. Trilla* y *José Bullejos.*

Por hallarse ausente de España el camarada Etelvino Vega no firma con nosotros esta declaración. Pero tenemos la absoluta certeza de que se halla identificado totalmente con ella, y que repudia, como nosotros, la traición de Adame.»

La independencia de Filipinas

El Senado también rechaza el veto de Hoover

Washington, 17.—Siguiendo el ejemplo de la Cámara de Representantes, el Senado ha rechazado por 66 votos contra 27 el veto del presidente de la República a la ley relativa a la independencia de las islas Filipinas.

El resultado del voto del Senado sobre el proyecto de ley concediendo la independencia a las Filipinas hace legal este proyecto de ley, que asegura a dichas islas la independencia completa en un período de diez a trece años, siempre que el Parlamento filipino acepte la ley en un plazo de un año.

Informes de Cataluña

Reunión del Consejo de la Generalidad

Barcelona, 17.—A las seis de la tarde se reunió el Consejo ejecutivo de la Generalidad.

La reunión duró hasta las nueve de la noche.

El Sr. Lluhí manifestó que se habían ocupado preferentemente de los damnificados de Gerona. Con las 125.000 pesetas votadas por el Gobierno de la República y las 25.000 de la Generalidad, podrán emprenderse rápidamente las obras más imprescindibles para evitar en lo sucesivo desgracias como las ocurridas.

Contestando a la pregunta de un periodista, dijo el Sr. Lluhí que de nada que tenga relación con el Gobierno civil se había hablado en la reunión. Añadió que el consejero de Trabajo había presentado un proyecto relacionado con el paro forzoso, y que para examinarlo detenidamente se reunirá el Consejo el viernes.

El general Batet, a Madrid

En el expreso de la noche salió con dirección a Madrid el general Batet.

Parece que el objeto del viaje es tratar del alojamiento de los soldados en los edificios militares próximos a ser entregados por la Junta de Acuartelamiento de Barcelona.

Los estudiantes aparejadores

La Asociación de Estudiantes Aparejadores ha publicado una nota diciendo a sus afiliados que mañana se reintegren a las clases tal como se acordó, aunque reservándose el plantear nuevamente la huelga con carácter indefinido de no ser aprobado el proyecto de ley que les reconozca unos derechos profesionales que justifiquen sus estudios.

Una belleza extranjera

Ha efectuado una visita al Ayuntamiento la «Señorita Brasil», que se encuentra en esta capital de paso para París. Fué obsequiada con flores.

El Sr. Moles cree que hoy será designado su substituto.--El nuevo jefe superior de Policía

Interrogado el Sr. Moles sobre el nombre de su sucesor, dijo que nada se había resuelto todavía, y que seguramente se resolverá en Madrid en el día de hoy.

—Sólo diré—añadió—que el nuevo gobernador no será ninguna de las personas cuyos nombres han sonado durante estos días. En cuanto al nuevo jefe superior de Policía, dijo que sería un militar; pero no, como se había dicho, el teniente coronel de la Guardia civil Sr. Cassellas, que se retira dentro de breves días.

Ocho contrabandistas desaparecidos

Locarno, 17.—Ocho vecinos de la aldea italiana de Crodo, que marcharon hace varios días a Suiza para entrar mercancías de contrabando, han desaparecido. Se ha organizado una columna de socorro; pero se tienen pocas esperanzas, pues la nieve no cesa de caer en abundancia.

UN «LOCK-OUT»

En el puerto de El Havre

El Havre, 17.—Esta mañana ha terminado el «lock-out» de los obreros del puerto. Se han enrolado dos mil trabajadores, reanudándose inmediatamente el trabajo sin incidentes.

En El Escorial

Siembra oficial de semillas de quino

La nieve y la crudeza del día no arredran a los organizadores de la primera siembra oficial del quino, ese árbol de tan dilatadas perspectivas farmacéuticas, y así ayer, a las once de la mañana partió de Madrid con rumbo a El Escorial de Arriba la caravana de unos cuantos automóviles, que conducían a destacadas personalidades interesadas en dicha siembra y en la difusión del cultivo de tal útil especie botánica.

El acto había sido organizado por D. José Lillo, director del Instituto de Experiencias forestales, y por D. Toribio de Zúñiga, presidente de la Academia de Farmacia.

A él asistieron, entre otros, el director general de Montes, señor Salmerón; el de Ganadería y farmacéutico, Sr. Sabal; el iniciador del cultivo del quino en España y académico de Ciencias, Sr. Blanco Juste; el jefe del negociado de Montes del ministerio de Agricultura, Sr. Dalde; don Joaquín Mas y Guindal, director del Laboratorio Central de Medicamentos para el Ejército; D. César González, catedrático de Materia farmacéutica de la Universidad Central; los Sres. Prieto y Sevilla, ingenieros de Montes; el doctor Herguera, diferentes representantes de la Prensa, amablemente invitados al acto, etc., etc.

Llegados felizmente a El Escorial en medio de copiosa nevada, que embellece el paisaje, los concurrentes hicieron alto en la llamada «Casita de arriba», donde está instalada la estación de ensayo de semillas forestales, procediéndose solemnemente a la siembra de cincuenta semillas, una por cada uno de los asistentes al acto, quienes dejaron marcada su breve labor con la correspondiente tarjeta. ¡A ver quién tiene mejor mano!

Las macetas fueron puestas en estufas de germinación, esperándose que en el próximo Junio tengan las plantitas de cuatro a cinco centímetros y puedan llevarse a los sitios definitivos elegidos como trópicos por el Sr. Blanco, y que son: Motril, Tarragona (zona del sur), Guipúzcoa, Vizcaya y Pontevedra.

Luego del acto de la siembra, habló en primer término el señor Blanco Juste, quien dijo que en vez de a colocación de «primera piedra» se asistía allí a la colocación de las primeras «alas de mosca», nombre con el que es vulgarmente conocida la semilla del quino. Relató los ofrecimientos y proposiciones de cultivo recibidos por el Comité para el cultivo del quino, en los dos meses de su actuación, de distintos lugares de España y colonias, y expresó su agradecimiento al ministro, al director general de Montes y al Sr. Lillo por las facilidades que dieron porque la idea se abra camino.

El Sr. Salmerón reiteró el apoyo del Gobierno, señalando la importancia que tiene para la economía nacional este cultivo; y el doctor González significó la sincera adhesión del Claustro de la Facultad de Farmacia.

A continuación se sirvió un almuerzo en el hotel Miranda, pronunciando breves y elocuentes palabras al término del mismo el director general de Montes, señor Sabal, y el alcalde de El Escorial.

Dadas las cuatro de la tarde se emprendió el viaje de vuelta, aprovechado por nosotros en una interesante conversación con el Sr. Blanco.

Según nos dijo, el quino tarda de cuatro a cinco años en ser cortezable, pudiendo estimarse en plena producción entre los diez y doce.

Actualmente ya hay algunos quinos de dos meses sembrados por el Sr. Martín Vélez, farmacéutico de Baracaldo, y por el Servicio agronómico de aquella Diputación provincial.

El Comité para el cultivo del quino ha sido declarado de utilidad pública, disfrutando del auxilio económico del Gobierno dentro de la consignación asignada al Instituto de Investigaciones forestales.

Los planes próximos del Comité consisten en llevar semillas a las cinco zonas designadas como trópicos, dar conferencias y repartir instrucciones relativas a la siembra, cultivo, aplicaciones y utilidad del quino.

La Sociedad de Naciones ha discutido y recomendado este cultivo en la Europa meridional y occidental, y el doctor Pittaluga ha ofrecido al Comité los «rapports» presentados en aquella Sociedad.

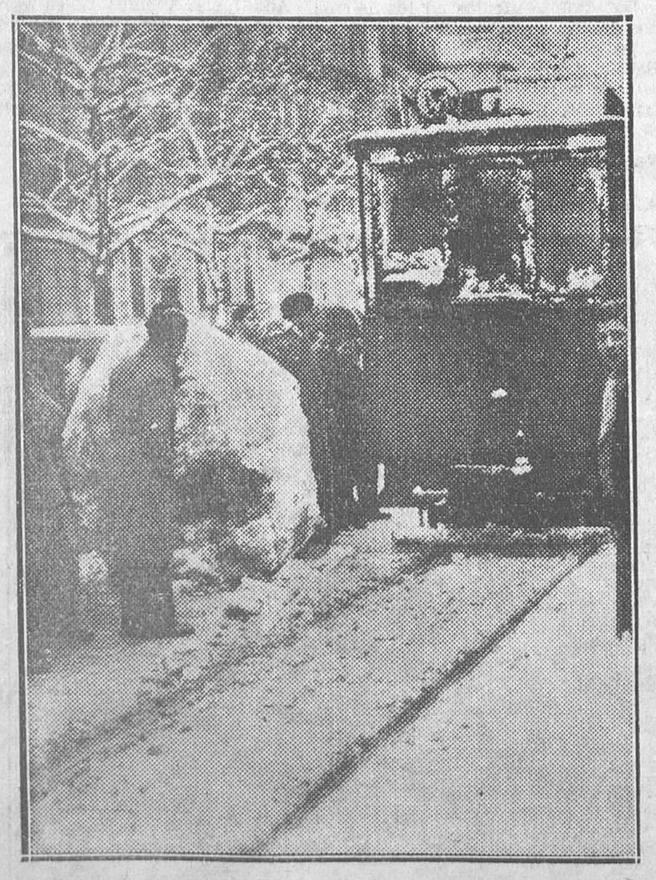

LA NEVADA DE AYER EN MADRID.—Un coche del tranvía esperando, para continuar su marcha, a que separen de la vía una gran bola de nieve que la intercepta (Fot. Alfonso.)

LA NEVADA DE AYER EN MADRID.—Un grupo de escultores espontáneos modelando con nieve en la vía pública el busto del presidente del Consejo de ministros, D. Manuel Azaña (Fot. Alfonso.)

Ministerio de Educación, Cultura y Deporte 2012

El quino, originario de la cordillera de los Andes, donde se da espontáneo, se explota cultivado en Java. India inglesa, isla de Madagascar, Martinica, Reunión y Repúblicas sudamericanas. Y es lo curioso y lo lamentable—nos manifiesta el Sr. Blanco—que siendo la idea del cultivo del quino de un farmacéutico español, don Hipólito Ruiz—año 1792—, se han pasado en España 144 años sin hacer nada para aclimatar y extender tan importantísima planta.

Seguimos hablando... Los entusiasmos del Sr. Blanco Juste no se enfrían. ¡Y cuidado que fueron puestos a prueba en la agradable y posiblemente trascendental jornada de ayer!

A. DE CASTILLA

COMO EN TIEMPO DE GUERRA

En Polonia ejecutan a tres espías

Varsovia, 17. — El Consejo de guerra ha condenado en Gdynia por espionaje en provecho de Alemania a la pena de muerte a un contramaestre del centro de Puck, que ya ha sido fusilado.

Dos cómplices han sido condenados a la pena de muerte también, y serán ahorcados.

SE PRESENTAN A LA CAMARA

Los proyectos financieros de M. Chéron

Sus fundamentos

París, 17.—En la exposición de motivos que figura como preámbulo en los proyectos financieros del ministro de Hacienda, señor Chéron, se dice que la crisis económica no ha pasado de su fase crítica.

El armazón industrial del país sigue intacto. La moneda se sostiene merced a su encaje oro; pero el mercado de capitales presenta síntomas inquietantes.

Desde 1930 la deuda ha sufrido un brusco aumento de 18.000 millones. Esta situación es consecuencia, más bien que de la crisis económica, de la política financiera que se ha seguido, pues entre los años 1929 y 1933 se han aumentado los gastos en 10.000 millones.

Para el Sr. Chéron, el único remedio consiste en equilibrar estrictamente el presupuesto y limpiar completamente la Tesorería mediante medidas en masa de extrema severidad y con otras medidas de conexión referentes principalmente al coste de la vida y a la protección al ahorro.

Unicamente recurrirá el Sr. Chéron a un empréstito de consolidación por unos 15.0000 millones, y luego procederá a realizar una reforma del sistema fiscal y a la reorganización administrativa y de la contabilidad pública, con el concurso de los servicios públicos.

De conformidad con el plan presentado por los peritos, el ministro de Hacienda valúa el déficit en 10.541 millones, que quiere enjugar con 5.326 millones de economías y 5.453 millones de ingresos que se obtendrán de la reforma fiscal.

Presentación a la Cámara

París, 17.—Al comenzar la sesión celebrada esta tarde por la Cámara de Diputados, el ministro de Hacienda presentó a la Mesa el proyecto de ley de dozava provisional, que contiene también las disposiciones de saneamiento del presupuesto.

El Sr. Chéron solicitó después que la discusión comience en cuanto la Comisión de Hacienda hubiera examinado el proyecto.

El Sr. Malvy, presidente de la citada Comisión, declaró que hará todo lo posible por que el proyecto pueda discutirse el sábado o el domingo.

El proyecto de amnistía

La Cámara pasó después a discutir el proyecto de amnistía presentado por el ministro de Justicia. Este dijo que el Gobierno pretende realizar un gesto de apaciguamiento, después de una consulta electoral en la cual las ideas se expusieron incluso con violencia, y con motivo también de una crisis económica que ha podido turbar los espíritus.

—Sin embargo—añadió—, la amnistía debe tener sus límites. Demasiado amplia podría constituir una amenaza para las personas, para sus bienes e incluso para el orden social.

El ministro terminó solicitando una votación rápida de la ley.

Enmiendas rechazadas

A pesar de ello, se presentaron numerosas enmiendas. La Cámara decidió conceder los beneficios de la amnistía a todos los hechos y delitos cometidos hasta el primero del año actual.

El Sr. Pernot, diputado de la derecha, presentó dos enmiendas: una precisando que la amnistía comprenderá los delitos en materia de reunión, elecciones y huelgas; pero no los crímenes comunes, asesinatos e incendios voluntarios que sean consecuencia de aquellos delitos. Fué aprobada por la Cámara. La segunda proponía que se exceptuaran de la amnistía los delitos de Prensa y opinión, especialmente los de provocación a los militares a la desobediencia. Esta enmienda, que había sido rechazada por el Gobierno, fué también rechazada por la Cámara por 395 votos contra 182.

A continuación se acordó aplazar el debate hasta el jueves próximo.

Después de una corta suspensión, el ministro de Trabajo, hablando acerca de la protección a la mano de obra nacional, hizo resaltar lo complejo de la situación. «No podemos—afirmó—expulsar a ciertos trabajadores extranjeros establecidos desde hace muchos años en Francia, ni tampoco a los refugiados políticos. Sin embargo, la mano de obra nacional quedará protegida, sin que por ello se perjudique para nada a los trabajadores extranjeros que han venido a Francia porque teníamos necesidad de ellos.»

El ministro aceptó después que la discusión de las interpelaciones relativas a la posición del Gobierno en lo referente a la Conferencia de las cuarenta horas sea el jueves por la tarde, al fin de la sesión, después que termine la discusión sobre la ley de amnistía.

La sesión se levantó acto seguido, y la próxima será el jueves por la mañana.

El ministro de Instrucción, en Granada

Granada, 17.—A las seis y media de la tarde llegó en automóvil el ministro de Instrucción pública, D. Fernando de los Ríos.

En el límite de las provincias de Jaén y Granada le esperaban el gobernador civil y el presidente de la Diputación.

Inmediatamente de llegar a esta capital se trasladó al hotel Washington, donde se aloja.

Allí fué cumplimentado por las autoridades.

Roban a la que fué esposa de Rodolfo Valentino

Palma de Mallorca, 17.—Se ha cometido un robo en la casa que posee en el suburbio de Génova la súbdita norteamericana Natacha Rambowa, que fué esposa de Rodolfo Valentino.

La propietaria de la casa se halla actualmente en París.

Por un reconocimiento practicado se ha demostrado que, a pesar de haberse encontrado revueltos todos los muebles y ropas, sólo ha desaparecido un revólver de gran tamaño. Los que penetraron en la casa rompieron una ventana y dejaron alhajas, algunas de gran valor.

Se supone que el asalto tenía por objeto apoderarse de algún documento. Como presuntos autores se busca a dos extranjeros que rondaron por los alrededores de la casa la noche anterior al descubrimiento del hecho.

LA NEVADA DE AYER EN MADRID.—Estudiantes de Filosofía, al salir de clase, explicada en el nuevo edificio inaugurado en la Ciudad Universitaria, amenazan con bolas de nieve al repórter fotógrafo (Fot. Alfonso.)

LA SITUACION POLITICA

El Consejo de ministros acordó anoche establecer rápidamente una penitenciaría en nuestras colonias del Africa occidental

En los Centros oficiales

Cumplimientos al presidente de la República

El presidente de la República recibió en audiencia a una Comisión de la Asociación Libre de Propietarios de fincas urbanas Defensa de la Propiedad Urbana Española de Madrid, a la que se unieron representaciones de varias provincias.

También recibió el Sr. Alcalá Zamora a D. Federico Lorca, al alcalde de Béjar, con una Comisión de dicha ciudad; a D. Luis Zabala, a D. Rafael Delgado Benítez, D. Rafael Suárez Rivas y, por último, a D. Fernando G. Arnao, ministro de España en El Salvador.

Visitas al ministro de la Guerra

El presidente del Consejo recibió en el ministerio de la Guerra al embajador de Alemania, al Sr. Rodríguez Vera, a los diputados, señores Galarza y Salvadores, acompañados de una Comisión compuesta por el alcalde y presidente de la Diputación de Zamora y alcaldes de Toro y Villapardo; a una Comisión del Sindicato de Telégrafos, al coronel mejicano Otón León, que fué agregado militar de la Embajada de Méjico en Madrid, y a los diputados Sres. Gómez Paratcha, Castelao y Gómez Becerra.

Conferencias con el ministro de Estado

Visitaron al Sr. Zulueta el embajador de Portugal, el general Romerales y el diputado a Cortes por Huelva D. Fernando Rey Mora.

Los nombramientos diplomáticos que faltaban

Han sido firmados ya los decretos por los cuales se nombran embajador en Cuba al Sr. López Ferrer, y ministro en Brasil al señor Sales Musoles, diputado por Castellón.

También se han firmado los relativos a la nueva organización del ministerio de Estado, encargando de las Direcciones generales que subsisten a los Sres. Alvarez Buylla (D. Vicente) y Deussinague.

Hechos los recientes nombramientos diplomáticos, no queda vacante en el Extranjero más que la Legación en La Haya.

La Junta de Relaciones culturales

Ayer mañana se reunió en el ministerio de Estado, convocada por el ministro, la Junta de Relaciones culturales, asistiendo el presidente, Sr. Menéndez Pidal, y los Sres. Marañón, Castro (D. Américo), Del Río Hortega, Castillejo, Jiménez Fraud, Pittaluga, Gómez Ocerín, López Oliván, Deussinague, Ruiz de Arana y Luzuriaga.

El objeto de la reunión era oír la exposición de un proyecto del ministro de Estado sobre la colaboración de España con los países americanos en el orden cultural, de acuerdo con el espíritu de la Constitución española y las manifestaciones hechas por el ministro en las reuniones hispanoamericanas celebradas en Ginebra y en el Parlamento.

El Sr. Zulueta dijo que se trataba de reconocer una realidad concreta y positiva, aunque de orden moral, no menos fuerte que las realidades materiales. Consistía aquélla en la afinidad espiritual de las naciones de idioma español, la cual se manifiesta no sólo en la lengua, sino en la vida, costumbres, ideas y sentimientos de todos ellos.

«Existe—añadió—una cierta comunidad de cultura entre todos los países hispanoamericanos; a todos interesa fortalecer la conciencia de esta comunidad espiritual y desarrollarla entre todos en el orden de la cultura, que si bien tiene una modalidad nacional en cada país, ofrece, sin embargo, grandes caracteres comunes.

Para el desenvolvimiento de esta comunidad espiritual debe existir un órgano de expresión y un programa de temas a realizar que interese a los diversos pueblos.»

El ministro convocó a la Junta de Relaciones culturales para oír su parecer, pidiendo su colaboración para el enunciado de los temas que pueden servir para el fin perseguido. En las exposiciones que hicieron los vocales de la Junta hubo unánime opinión favorable a esa intensificación de orden cultural en las relaciones entre los pueblos de lengua española. Se indicaron diversas soluciones; pero, con objeto de que adquieran una mayor madurez, se convino en volverse a reunir el viernes y redactar el programa para la actuación indicada.

Don Marcelino Domingo y el porvenir político

Contestando a unas preguntas sobre la situación política del país, el ministro de Agricultura ha hecho algunas declaraciones, de las que entresacamos las más concretas:

Cree el Sr. Domingo que si la República tiene enemigos, tiene asimismo autoridad para reducirlos.

Al margen de los dramáticos sucesos de estos días, opina el ministro que los anarquistas no han pensado nunca en vencer, sino en perturbar.

Afirma D. Marcelino Domingo que en las próximas elecciones triunfarán plenamente las izquierdas.

—Y es lógico que así sea—añade—, porque así son el espíritu y la exigencia histórica de este momento. Las derechas no pueden triunfar por dos razones: primero, porque en este momento no tienen nada que hacer; segundo, porque no tienen organización para hacer nada. Ni es su hora ni son una disciplina. Ni tienen opinión ni pueden ser Gobierno. Ni las demanda el país ni se hallan constituídas en forma para ser ante el país una garantía.

A juicio del jefe radical socialista, las izquierdas federales pueden establecer con los socialistas una solidaridad eficaz para las elecciones.

Como comentario al magnífico discurso pronunciado hace unos días por D. Miguel Maura, el señor Domingo dice:

—Yo desearía verlo siendo la figura representativa de una gran fuerza republicana conservadora. Para serlo y ser freno en la opinión, lo primero que le importa es ser freno para sí mismo. Y no sentir la prisa de substituir a las izquierdas, sino de articular a las derechas.

Respecto a su posición en Cataluña, el ministro de Agricultura hace algunas reservas sobre la Esquerra; pero dice que ese partido tiene ahora en Cataluña una responsabilidad, que él desea sienta en toda su amplitud y cumpla con éxito.

Y añade:

—De mis labios no saldrá una palabra de ataque que pueda disminuir su autoridad. Ni siquiera invocaré sus campañas electorales para llevarlas desentonadamente más allá de donde deba ir. No. La República en Cataluña y en el resto de España, para prevalecer sin sobresaltos y cumplir su fin histórico, lo primero que precisa es esto: autoridad.

El ministro de Agricultura habla de la intensificación de cultivos en Cáceres

El ministro de Agricultura hizo ayer por la mañana a los periodistas las siguientes manifestaciones:

—Con el director general de Reforma Agraria y el gobernador general de Extremadura, a quien acompañaban los diputados y alcaldes de la mayor parte de los pueblos de la provincia de Cáceres, hemos estudiado detenidamente la situación de aquella provincia y hemos llegado a conclusiones concretas y satisfactorias sobre la aplicación de los decretos de laboreo forzoso y de intensificación de cultivo.

Hoy salen para Cáceres—añadió—varios grupos de ingenieros agrónomos, que informarán a las Comisiones de Policía rural de las resoluciones que se adopten, con objeto de que éstas, salvando el paro campesino y las exigencias ineludibles de la producción agraria, no alteren las características que deben respetarse de la economía extremeña.

Los olivareros cordobeses

He recibido—continuó el señor Domingo—la visita de los representantes de la Asamblea de olivicultores, que acaba de celebrarse en Córdoba. Con esta representación hemos examinado todos los aspectos que plantea el problema del precio del aceite y he significado interés para que esta producción mantenga sus dos mercados: el interior y el exterior. Los asambleístas me han manifestado que la admisión temporal de aceite produciría un gran quebranto. Dije yo que esta admisión temporal en estos momentos en que el aceite español no se exporta, por tener precios mucho más baratos el de Grecia, el de Túnez y el de Argel, y adquirir los compradores internacionales el de esos países y no el de España, la admisión temporal posibilitaría al aceite español la consagración en sus mercados habituales. Se ha debatido sobre este hecho, y a mi propuesta se ha acordado que se formule solemnemente la petición de los olivicultores y que se constituya una Comisión, que quede en Madrid y estudie conmigo aquellas medidas que puedan mejorar el mercado del aceite español.

El Instituto del Vino

Se ha publicado ya el decreto aprobando el reglamento, que también se inserta en el periódico oficial, del Instituto Nacional del Vino y la Organización Corporativa de los intereses vitivinícola-alcoholeros.

En el decreto se autoriza al ministro de Agricultura para que someta a las Cortes y surta efectos de ley el establecimiento de una exacción de un céntimo por litro sobre la produción de todos los alcoholes que satisfacen impuestos al Tesoro, cuyos fondos se destinarán íntegramente al sostenimiento del Instituto Nacional del Vino.

La Comisión de Responsabilidades

Ayer celebró en el Congreso reunión el Pleno de la Comisión de Responsabilidades.

Se ocuparon de los expedientes instruídos con motivo de los asuntos de los ferrocarriles de Ontaneda-Calatayud y Cuenca-Utiel y de la Telefónica.

Las ponencias de los dos primeros están terminadas, después de las declaraciones prestadas por algunos interesados en ambos asuntos.

De las diligencias practicadas por la Comisión correspondiente se enteró el Pleno.

El vocal Sr. Serrano Batanero declaró que tiene a punto de terminar el dictamen sobre los sucesos de Jaca, de lo que dará cuenta en el próximo Pleno.

También se reunió la Subcomisión de terrorismo, ante la cual declararon los Sres. Miláns del Bosch; ex gobernador de Valencia en la época de la dictadura, Sr. Ripols; Perales Vallejo, capitán general por entonces de Aragón; teniente coronel Blanco, jefe de la zona Norte de Policía de Barcelona, y el ex comisario Sr. Casal.

Según la impresión general, que la Comisión ha confirmado plenamente, aquel Gobierno creó partidas de pistoleros para emplearlas en solucionar los conflictos sociales.

El Consejo de ministros de anoche

A la entrada

A las seis y media de la tarde quedaron reunidos los ministros en Guerra para celebrar el acostumbrado Consejo de los martes.

El Sr. Casares, a la entrada, se refirió al choque de trenes en la estación de Cetina.

También se refirió al hallazgo de 225 bombas vacías en el local del Sindicato de Logroño.

El ministro de Justicia anunció para hoy o mañana una extensísima combinación de magistrados, la más amplia que se ha hecho desde el año 1912. No podrá darla de una vez; se dará en dos veces.

Le preguntaron los periodistas si llevaría el asunto al Consejo, y contestó que no, que era de la facultad del ministro. Agregó que llevaba dos proyectos de ley, uno, reformando la ley de tenencia ilícita de armas, y el otro creando una penitenciaría en el Africa occidental, en Annobón o en Río de Oro.

Al entrar el ministro de Obras públicas, afirmó ante los periodistas que estaba comprobado que el accidente ferroviario a que nos hemos referido primeramente no había sido originado por ningún acto de sabotaje, añadiendo que la vía quedará expedita en pocas horas.

A la salida.--Se crea una penitenciaría en Africa.--Las obras de reforma en Madrid

A las diez y media terminó el Consejo.

Los ministros no hicieron manifestaciones, remitiéndose a la nota oficiosa que entregó D. Marcelino Domingo, y que dice así:

«*Justicia.*—Proyecto de ley modificando la de tenencia de armas de 9 de Enero de 1932.

Decreto creando una colonia penitenciaria en las posesiones españolas de Africa Occidental.

Hacienda.—Distribución de fondos del mes.

Agricultura.—Aprobación de expedientes de aplicación del decreto de intensificación de cultivos en la provincia de Toledo.

El ministro ha informado al Consejo de los acuerdos adoptados con el fin de resolver el problema del paro campesino en la provincia de Orense.

Obras públicas.—Decreto estableciendo nuevas normas para el ingreso por oposición en la escala de auxiliares, ingreso que en lo sucesivo se efectuará a base de conocimiento de la Taquigrafía y Mecanografía, cuyos ejercicios de velocidad serán eliminatorios.

Nombrando para el Gabinete de Accesos y Extrarradio de Madrid a D. Juan Negrín, secretario de la Ciudad Universitaria, en atención a los proyectos que se estudian para enlazarla con los nuevos accesos a la carretera de La Coruña, a través del parque Metropolitano y de la avenida de Pablo Iglesias, con la barriada de Cuatro Caminos y con los edificios ministeriales que van a emplazarse en los terrenos del Hipódromo.

El ministro dió cuenta de sus gestiones cerca de la Compañía del Metropolitano de Madrid para que acometa cuanto antes las obras de las nuevas líneas a los barrios bajos.»

Notas de ampliación

La situación de Extremadura

Una parte del Consejo estuvo dedicada al examen de la situación social en las provincias extremeñas, para lo cual dió cuenta extensamente el Sr. Azaña de la información que le ha facilitado el gobernador general de Extremadura, Sr. Peña Novo.

Según este informe, puede considerarse casi resuelta la situación en la provincia de Badajoz, donde ha mejorado mucho el estado del campesino, a juzgar por ese informe. Expresa también el señor Peña Novo que los campesinos cacereños no han adoptado ninguna actitud de violencia ni de rebeldía; muy al contrario, lo que sienten es inquietud ante cualquier movimiento, por si esto pudiera frustrar la Reforma agraria y evitar así el reparto de tierras, que ellos esperan ante las promesas que se les han hecho. Para no defraudar esta legítima esperanza, el señor Peña Novo ha propuesto al Gobierno que se haga todo lo posible porque la tramitación de los expedientes se haga con la mayor rapidez posible.

Al Gobierno le ha parecido muy bien la orientación que señala el informe del Sr. Peña Novo, y el mismo ministro de Agricultura ha expresado su acuerdo respecto a algunas medidas en el sentido que indica el gobernador general de Extremadura.

Para preparar una penintenciaría en Africa

Aunque algunos ministros con los que pudimos hablar anoche unos momentos lo negaron rotundamente, sabemos que el Consejo se ocupó del pasado movimiento anarcosindicalista, y hasta no sería muy aventurado suponer que el Gobierno ha adoptado ya alguna decisión firme y concreta respecto a la sanción que haya de imponer a determinados elementos que figuraron en la insubordinación.

A esto se debe, sin duda, la crea-

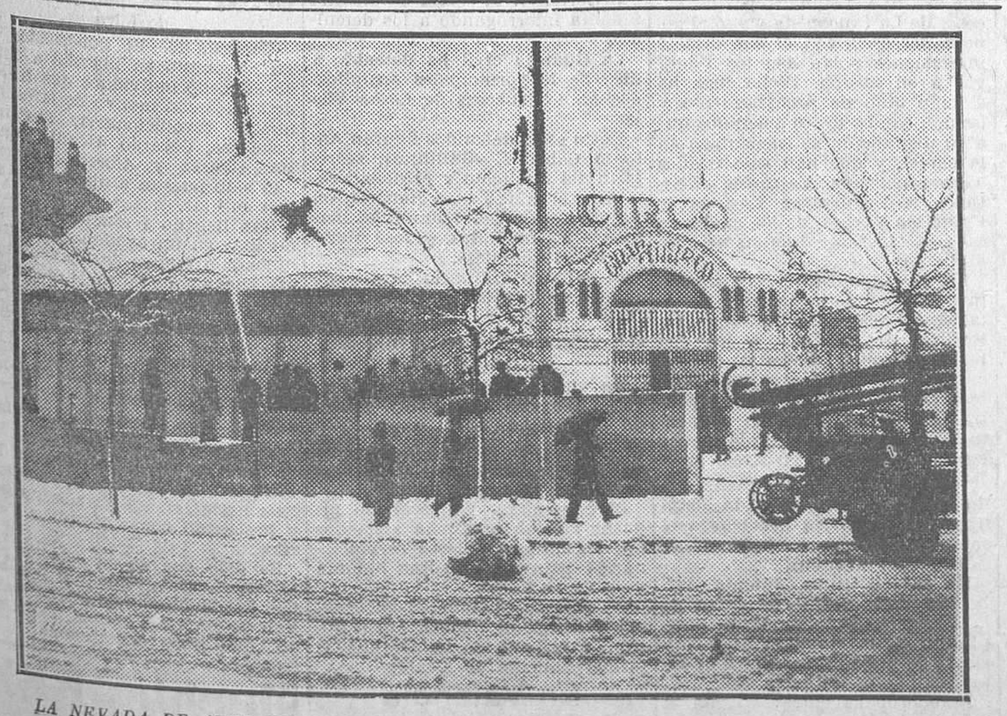

LA NEVADA DE AYER EN MADRID.—Los bomberos quitando la nieve de la cubierta del Circo Feijóo, que amenazaba hundirse (Fot. Alfonso.)

LA NEVADA DE AYER EN MADRID.—Los barrenderos intentando limpiar de nieve la Puerta del Sol (Fot. Alfonso.)

Ministerio de Educación, Cultura y Deporte 2012

ción de una penitenciaría en el Africa Occidental, y el Gobierno acordó nombrar una Comisión, que saldrá inmediatamente, para designar el sitio más adecuado y conveniente de las posesiones españolas africanas para emplazar dicha penitenciaría. Dicha Comisión emitirá un informe, que elevará al Gobierno para que éste decida rápidamente.

La ley sobre tenencia de armas

El proyecto de ley sobre la modificación de la ley de tenencia de armas será presentado a las Cortes para su aprobación, y hasta tanto no se hará público.

Otros asuntos

Respecto a las obras de la nueva línea del «Metro» a los barrios bajos madrileños, las gestiones llevadas a cabo por el ministro de Obras públicas han tenido un excelente resultado. La Compañía ha anunciado que en un plazo que no llegará a un año comenzarán dichas obras, con lo que se aliviará mucho la crisis de trabajo que se siente en Madrid.

El Gobierno acordó dar las gracias al Banco de España por su donativo de 40.000 pesetas para las víctimas que han sucumbido durante el último fracasado movimiento subversivo, víctimas del cumplimiento de su deber.

Nombramientos de altos cargos

El Consejo acordó también que el nuevo alto comisario en Marruecos, Sr. Moles, salga lo más pronto posible para su destino, y para ello el decreto se hará público inmediatamente.

Respecto a la vacante en el Gobierno civil de Barcelona, el Gobierno mantendrá algunas conversaciones con distintas personalidades catalanas que para ello vendrán a Madrid estos días.

La F. I. R. P. E.

Según nos ha manifestado el presidente del Comité directivo de la Federación de Izquierdas, este Comité no se reunirá hasta el día antes de la reunión de las Cortes.

Ya se han repartido entre los miembros del Comité todos los proyectos de ley articulados y estudiados por dicha Federación.

La crisis obrera en Extremadura

Hoy se reunirán en el ministerio de Agricultura el ministro, el director de Administración local, Sr. Calviño, y otras personalidades para estudiar las medidas que conviene adoptar para resolver la angustiosa situación que se siente en determinados puntos de Extremadura a consecuencia del paro campesino.

Anuncio oficial

La Comisión gestora de Madrid saca a subasta las obras de habilitación de camino de El Escorial a la carretera de San Lorenzo a Guadarrama, con arreglo al proyecto, presupuesto y pliegos de condiciones que se hallan de manifiesto en la Sección de Fomento de esta Corporación.

Servirá de tipo para la subasta la cantidad de 69.717,93 pesetas, que se abonarán 60.000 pesetas con cargo al presupuesto de 1932, y el resto de 9,717,93 con cargo al presupuesto de 1933, debiendo depositarse como garantía el 5 por 100 de dicha cantidad.

Las proposiciones podrán presentarse todos los días hábiles, de diez a una, en la citada Sección de Fomento y en la Dirección de los establecimientos de Beneficencia, hasta el día 24 de Enero de 1933, y los depósitos que se constituyan en la Caja provincial habrán de efectuarse durante el mismo plazo, de diez a doce.

La subasta tendrá lugar el día 25 de Enero de 1933, a las doce.

GUADALAJARA.—Por la Colegiata y los famosos tapices merece visitarse Pastrana.

12 palabras que lo explican todo

LA CALEFACCION IDEAL CLASSIC SOLO GASTA 3 CENTIMOS POR HORA Y HABITACIÓN

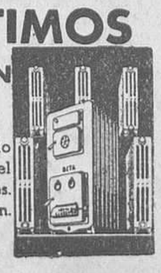

Es la solución más económica contra el frío y la humedad, que acrecienta los encantos del hogar y libra de molestias y enfermedades. Para detalles gratis visítenos o envíe el cupón.

GRATIS
Desea recibir en folleto UN HOGAR FELIZ
Nombre ____
Señas ____
Población ____ 5

COMPAÑIA ROCA RADIADORES
Mayor, 4 - MADRID
FABRICAS EN GAVÁ Y VILADECANS

DESPUES DE LOS SUCESOS

El presidente del Consejo dice que no existe represión alguna por parte del Gobierno

Informes de Madrid

La pretendida represión

Ayer, a primera hora de la tarde, el jefe del Gobierno manifestó a los periodistas que continuaba la tranquilidad absoluta en toda España.

Un reportero le preguntó si tratarían algo importante en el Consejo de por la tarde, y el presidente dijo que no recordaba ningún asunto de extraordinario interés.

—Casi todo lo que hay preparado es de carácter administrativo—agregó. Después, en tono humorístico, dijo:

—Trataremos también de la represión. Se figura mucha gente que el Gobierno va a salir con una guadaña segando vidas. El Gobierno propuso precisamente las leyes de excepción para prevenir, para evitar represiones violentas. Es decir, que esas leyes tienen un fondo humano.

Cuando ocurre un suceso en España, muchas personas empiezan a pensar en medidas represivas; parece como si muchos de los españoles desearan tener para su uso particular una ley que pudiesen aplicar con la máxima dureza en las circunstancias que ellos considerasen precisas.

Es necesario que los ciudadanos se den cuenta de que no es un delito ser comunista, ni anarquista, ni monárquico, y que cuando alguien se sale de la órbita del Gobierno y entra en el campo del delito, el Gobierno nada tiene que hacer.

Lo que manifiesta el secretario del ministro de la Gobernación

Por encargo de su jefe, ayer por la tarde el secretario particular del ministro de la Gobernación, señor Naya, manifestó a los periodistas que en Barcelona acababa de ser detenido José Costa Cabre, dueño del establecimiento de la casa de la calle de Mallorca, donde fué descubierta la fábrica de bombas, y cuyo local lo tenía alquilado a su nombre. Se le encontró encima una pistola del 7,65, un cargador con siete cápsulas, un revólver Smith de seis tiros, un rompecabezas y una navaja, cuya hoja tiene 25 centímetros de larga. También se le ocuparon documentos que demuestran tenía comunicaciones con Rusia.

Los periodistas preguntaron al Sr. Naya si eran ciertas las denuncias de algunos periódicos de que el detenido García Oliver había sido objeto de malos tratos en la Jefatura de Policía de Barcelona.

El Sr. Naya contestó que no solamente publicaban los periódicos dicha denuncia, sino que al mismo tiempo había llegado por otros conductos a conocimiento del Gobierno.

—El ministro de la Gobernación—añadió el Sr. Naya—se resiste a dar crédito a esas denuncias, pues el Sr. Casares tiene dadas severísimas y terminantes órdenes prohibiendo se maltrate a ningún detenido. No obstante, el ministro ha ordenado que con gran urgencia se abra un expediente gubernativo para depurar la certeza de esas denuncias, y en caso de resultar ciertas, cosa que no cree, aplicar las medidas conducentes si algún agente de la autoridad aisladamente hubiese desobedecido las órdenes recibidas.

No es posible—agregó—que la magnífica actuación de todas las fuerzas encargadas del mantenimiento del orden público en Cataluña, que tan brillantemente se han destacado, quede obscurecida por una falta, si existe, de algunos individuos.

Los periodistas hicieron algunas preguntas al Sr. Naya sobre este asunto y contestó que la campaña de cierta Prensa extremista sólo tiene por objeto una finalidad: el escándalo y el descrédito de la autoridad; pero, velando por el prestigio de ella, el ministro de la Gobernación va inmediatamente a depurar esas denuncias.

Como es lógico, también el ministro se dispone, al mismo tiempo, a premiar a los agentes de todos los Cuerpos dependientes de su autoridad que se distinguieron durante los últimos sucesos. También el Sr. Casares socorrerá a las familias de los que tan gloriosamente han caído en cumplimiento de su deber y en servicio de la República.

Por último manifestó el Sr. Naya que las noticias del resto de España acusaban normalidad.

Protesta de la Juventud de Izquierda radical socialista

Recibimos la siguiente nota:

«La Juventud de Izquierda radical socialista de Madrid protesta enérgicamente de la inadecuada, antidemocrática e inhumana represión que sobre los sublevados campesinos de Casa Viejas (Cádiz) ha efectuado la fuerza pública y en general sobre el movimiento revolucionario de 8 de Enero, promovido por proletarios sedientos de justicia y trabajo, aunque acaso mal orientados en su movimiento libertador.

También protesta del intento de abolición del Tribunal de Jurado popular para depurar la tenencia ilícita de explosivos, por considerar esta medida antidemocrática, ya que ha de ser el pueblo quien juzgue su propio delito.

Y, por último, se muestra contraria a la celebración de juicios sumarísimos que depuren las responsabilidades contraídas en el último movimiento, por creer que es en la Constitución de la República donde se encuentran las normas para la depuración de todos los delitos.»

El reparto de los donativos

Por encargo del Consejo de ministros, el Sr. Casares Quiroga será el que distribuirá entre las familias de los representantes de la autoridad muertos en el pasado movimiento al reprimir el alzamiento anárquico, el donativo hecho por el Banco de España.

Informes de Barcelona

Detención del inquilino del almacén de la calle de Mallorca

Barcelona, 17.— El gobernador manifestó que la Guardia civil, luego de incesantes gestiones, ha logrado detener al inquilino del almacén de la calle de Mallorca, en la cual se hallaba instalada la fábrica de bombas descubierta hace algunos días. El detenido se llama José Costa Cabré, usa tres nombres y tiene varios domicilios.

En uno de ellos se han recogido armas. Por sus ideas y por la ficha que de él tiene la Policía parece que estuvo en íntima relación con los dirigentes del movimiento extremista.

Uno de los promotores de la fracasada intentona

La Policía ha practicado varios registros importantes. Detuvo a José Torrent Miralles, a quien en su casa de la calle de Curtidores se le ocuparon algunas armas y se le considera además como uno de los principales promotores de los sucesos del día 8.

Los detenidos pasan a la cárcel

Han sido trasladados a la cárcel todos los detenidos que se encontraban en la Jefatura de Policía por disposición del juez especial que instruye sumario por los últimos sucesos, exceptuando al procesado García Oliver, que se encuentra en un departamento especial.

Entierro del guardia civil Eugenio Martín

Por la mañana se efectuó el entierro del guardia civil Eugenio Martín, que resultó muerto en la agresión de que fué víctoma el pasado sábado en la barriada de Clot.

La comitiva salió del Hospital Militar, presidida por el consejero de Gobernación de la Generalidad, Sr. Tarradellas, en representación del Sr. Maciá; el gobernador civil, Sr. Moles; el comandante general de la cuarta división, Sr. Batet, y el presidente de la Audiencia, Sr. Anguera de Sojo.

Un herido curado

Ha sido dado de alta el herido Antonio de Cabo, que lo fué por rozadura de arma de fuego en la cabeza, frente a la Jefatura de Policía, yendo en el «auto» en el que falleció el practicante de farmacia Juan Batallá.

El detenido Costa Cabré parece que no tiene nada que ver con el hallazgo del depósito de bombas.--Una detención sin efecto

Sigue activamente sus actuaciones el Juzgado especial que entiende en los hechos revolucionarios ocurridos el domingo, día 8, en Barcelona. En la tarde de hoy ha recibido declaración en el Hospital Clínico a los heridos Guillamot y Nicovitch, éste súbdito ruso. Desde luego, se ha llegado a la conclusión de que ni uno ni otro tenían participación alguna en los sucesos.

Han sido interrogados por el Juzgado, igualmente, los detenidos José Costa Cabré y Juan Torrents Miralles. Como se sabe, sobre el primero recaía la sospecha de que fuese el individuo que alquiló el local de la calle de Mallorca donde fué descubierto el famoso depósito y fábrica de explosivos. Después de su declaración, parece puede ser desechada la suposición. Manifestó no haber estado nunca en dicho local, y respecto a unas cartas procedentes de Rusia que fueron encontradas en su domicilio, explicó que eran de una muchacha amiga suya que se marchó a la República soviética, manteniendo correspondencia con ella; pero sin ninguna clase de relaciones con elementos políticos extremistas.

El Juzgado dispuso que el detenido continuase en los calabozos del Juzgado, incomunicado hasta practicar determinadas diligencias que pongan definitivamente en claro su personalidad. De todas formas, caso de probarse su inocencia en relación con la intentona anarquista, será procesado por tenencia ilícita de armas. En efecto, en su domicilio le han sido encontradas dos pistolas con sus correspondientes cargadores, un rompecabezas y una navaja de gran tamaño.

La impresión es de que se sufre un error, por cuanto el individuo que alquiló el almacén de la calle de Mallorca es un tal José Costa Ferrer, que, según todas las referencias, tenía estrecha relación con el detenido Meler, hasta el punto que la misma noche del descubrimiento del taller durmió en casa de este último, en la calle Meridiana.

En cuanto al otro detenido, Torrents, después de prestar declaración se ha dejado sin efecto su detención; pero ha quedado a disposición de la autoridad gubernativa por tenencia de folletos de carácter extremista.

¿Se dispone la C. N. T. a variar de táctica?

«Solidaridad Obrera» publica un artículo editorial que por su tono y por su contenido difiere bastante de los publicados después de la pasada revuelta, y que hasta parece apartarse de la posición ideológica mantenida en estos últimos tiempos por los órganos de la Confederación Nacional del Trabajo.

Dice que es absolutamente necesario que la política española cambie radicalmente. «Si no es así, se nos forzará a la revolución en momentos inoportunos. Habremos de lanzarnos a ella cuando se nos obligue y no cuando, llegado el momento, pueda hacerse con la garantía de producir el mínimo de víctimas y de perturbación de la vida normal. Lo que nosotros perseguimos—una reforma social, volvemos a decirlo—no necesita imprescindiblemente de violencias. Si se producen es por los obstáculos que se nos oponen y por las coacciones que sobre nosotros se ejercen.»

Interrogado sobre el particular un dirigente de la Confederación, ha manifestado que si bien lo que se dice en el artículo no entraña ningún cambio de frente en la orientación general, es, desde luego, el punto de partida de una nueva etapa en la que la Confederación se encaminaría, luchando contra los socialistas y contra todos sus demás enemigos, hacia la revolución; pero de manera concreta y con fines absolutamente claros y definidos.

La Confederación no puede lanzarse a una revolución así, sin más ni más, con un golpe de mano. Es preciso que vaya precedida de una preparación inteligente y, en especial, que sepa de una forma bien definida hacia dónde se encamina.

Orden de detención contra los ocupantes de un «taxi» que circulan órdenes de huelga

El Sr. Moles ha dado órdenes de detención contra el conductor y ocupantes de un «taxi» que se sabe va recorriendo los garajes dando órdenes secretas a los choferes y asimismo a los tranviarios para que el próximo día 19 se declaren en huelga.

Dijo el gobernador que las autoridades conocen todo cuanto vienen haciendo los extremistas. En cuando al citado «taxi» y algún otro, ha pedido sus números de matrícula para que el Ayuntamiento les retire el permiso de circulación.

Los detenidos en Sallent no llevaban casi dinero

En relación con la versión circulada de que los detenidos de Sallent habían entregado al ingresar en la cárcel billetes nuevos de cien pesetas con numeración correlativa, se puede asegurar que los 21 detenidos entregaron cantidades distintas. Solamente tres de ellos poseían dinero por más de cien pesetas. Los demás entregaron cantidades insignificantes, y algunos sólo calderilla. Hubo otros que no poseían ni un solo céntimo.

El sumario por los sucesos del aeródromo del Prat del Llobregat

El Juzgado militar que instruye el sumario por los sucesos ocurridos en el aeródromo del Prat del Llobregat ha estado en la Jefatura de Policía con objeto de seguir sus actuaciones con referencia a unos detenidos en los calabozos del citado centro.

El juez ha recibido declaración a tres de ellos y volverá en breve para continuar sus diligencias.

En Logroño

En el local de los Sindicatos son descubiertas 225 bombas y útiles para la fabricación de explosivos

Logroño, 17.—En la madrugada del martes el comisario Sr. Feijóo, con varios agentes y una sección de guardias de asalto, mandada por el teniente Sr. Arija, se dirigieron a la calle de Pablo Iglesias, número 9, donde se construye el edificio para Casa del Pueblo, propiedad de los Sindicatos afectos a la C. N. T.

El registro que se practicó en la parte en construcción no dió resultado.

Después se registró la parte vieja, y en las estancias no habitables se halló gran cantidad de escombros y basuras, que se removieron.

En el fondo de estas materias se encontraron dos bancos de carpintero y un torno con un juego de terraja.

Al fondo de estos locales se hallaron 225 bombas fundidas, de forma de piña, de cuyo interior salían unos alambres, que, al parecer, estaban destinados a sujetar un tubo donde llevan el líquido, ya que estas bombas parecen ser de las llamadas de inmersión.

También se hallaron varios serruchos y diversos objetos necesarios para la fabricación de explosivos.

Asimismo se halló un alambre de hierro, grueso, que, al parecer, era de donde cortaban trozos para convertirlos en metralla.

Después de practicado el registro quedó montada una guardia para impedir la entrada en el mismo. En la calle se practicaron cacheos.

Por la mañana se practicó un nuevo registro, sin que fueran encontrados más explosivos.

Se cree que las bombas no proceden de Barcelona y que han sido fabricadas en Logroño.

La noticia del descubrimiento de las bombas ha devuelto la tranquilidad al vecindario, alarmado estos días por los rumores que circulaban de existencia de bombas y armas.

Además de las 225 bombas recogidas se encontraron una esférica y un cartucho de artillería vacío, y al parecer dispuesto para ser cargado.

Los detenidos

La Policía ha detenido al conserje de los Sindicatos Julio Maza, quien declaró que nada sabía.

Asimismo fueron detenidos Moisés Luis Olaide, presidente del Sindicato; Eugdimio Losa Osorio, secretario; Jesús Alcalde Martínez, secretario de la Sección de metalúrgicos, y Florentino Ibarrola Lacasa, delegado de la Sección metalúrgica en la Federación Local de Sindicatos.

Este obrero acostumbraba a ir al Sindicato a altas horas de la noche, y las sospechas que infundió dieron lugar a que comenzara la pista.

Clausura del Sindicato único

Cumplimentando la orden dada por el gobernador, por la tarde fué clausurado el local del Sindicato único, retirándose los guardias de asalto que lo custodiaban.

En Sevilla

Los procesados por los sucesos de La Rinconada

Sevilla, 17.—El Juzgado especial que instruye el sumario por los sucesos de La Rinconada visitó al gobernador civil, con el que cambió impresiones sobre asuntos relativos a su misión. Dicho juez ha dictado auto de procesamiento y prisión contra los 60 detenidos que a su disposición se encuentran en la cárcel, y que han sido traídos a La Rinconada. Entre los procesados se encuentran Enrique y Francisco Vargas, de los cuales se sabe que fueron cabecillas del movimiento.

En la organización del mismo intervinieron también muy directamente Enrique García Majuelo y Enrique Acosta Ruiz, a los que busca la Policía. Entre los 60 procesados hay ocho mujeres. También está detenida otra mujer contra la cual no existe de momento cargo alguno. Esta tarde el juez especial estuvo en la cárcel practicando varias diligencias.

Un cabo y un soldado de la Maestranza de Artillería negociaron el envío de armas a Arcos de la Frontera

Ha sido detenido Antonio Barbadillo Díaz, vecino de Arcos de la Frontera como supuesto complicado en la tentativa de adquisición de armas procedentes de establecimientos militares.

Barbadillo se entrevistó con el cabo de la Maestranza de Artillería Manuel Rosado Rosado, a quien manifestó que tenía el encargo por parte de Manuel Jiménez Perdigones, tesorero del Comité de la Confederación Nacional del Trabajo de Arcos de la Frontera, de comprar clandestinamente varias pistodas. Rosado puso a Barbadillo al habla con un sujeto apellidado Moreno por mediación del artillero Eulogio Tello López.

La adquisición de las armas se concertó en 291 pesetas, y como Barbadillo no había entregado más que 280, tuvo que marchar a Arcos para completar la cantidad y no pudo recoger el encargo.

Rosado declaró a Barbadillo que ya había enviado dos cajas de municiones envueltas entre ropas con destino a aquellos elementos anarcosindicalistas, y añadió que disponía de otras, que tenía el propósito de llevar él mismo el día 1 de Enero, aprovechando la circunstancia de marchar con permiso.

Del hecho se dió conocimiento al jefe militar de la división, y al propio tiempo se envió un oficio al comandante del puesto de la Guardia civil de Arcos de la Frontera interesándole la práctica de determinadas diligencias en relación con unas manifestaciones de Barbadillo, quien había afirmado que «el Pardigones» y varios directivos se hallaban fabricando bombas con tubos recortados de los que se utilizan para sujetar las alambradas en las obras del canal.

Los autores de la colocación de un petardo en Utrera

En Utrera la Guardia civil ha detenido a los vecinos Manuel Arias Garrido y Manuel Ramírez Anaya, miembros del Sindicato Luz y Armonía, afecto a la C. N. T., quienes en unión de José Casellas, ya preso en la cárcel, se han declarado autores de la colocación de petardos en la plaza de la República de la mencionada población hace varias noches.

Han ingresado en la cárcel a disposición del juez de instrucción, que se ha incautado de cuatro paquetes de dinamita que Arias tenía escondidos en las afueras del pueblo.

En Cádiz

El individuo que intentó estrangular a un policía

A última hora de la madrugada la Policía detuvo al conocido maleante Enrique Hermoso Peral, «el Corneta», que durante los pasados sucesos intentó estrangular con una cuerda al agente de Vigilancia Leonardo Rodríguez Cádiz.

En el domicilio de Ramón Real Jiménez, detenido como presunto autor de la colocación de petardos en la Fábrica de Tabacos, se ha practicado un registro, encontrándose materiales para la construcción de explosivos y una pistola.

Regreso de fuerzas a Madrid

Algeciras, 17. — Marcharon con dirección a Madrid los guardias de asalto que vinieron en previsión de alteración de orden público.

Bomba contra una tahona

Jerez de la Frontera, 17.—Durante la madrugada última arrojaron una bomba al interior de una modesta tahona situada en la calle de la Plata, propiedad de Vicente López. A esta tahona se le había declarado el boicot.

Momentos antes, unos desconocidos hicieron varios disparos para producir alarma, y al salir dos hijos del dueño de las habitaciones interiores se produjo la explosión.

Los daños materiales se redujeron al derribo de un tabique.

Los guardias municipales persiguieron a los autores, que se internaron por la campiña.

El Juzgado especial practica diligencias.

Actuación de los Juzgados civil y militar.--Entre los cabecillas detenidos está «el Gallinito»

Los Juzgados ordinario y militar estuvieron en la cárcel de Medina Sidonia interrogando a los detenidos.

La Guardia civil ha detenido a diez de los principales complicados en los sucesos de Casas Viejas.

Entre estos detenidos figuran Antonio Cabañas, «Gallinito», secretario del Sindicato y principal cabecilla; el gitano Juan Jiménez, «el Boticario»; Salvador Jordá; los hermanos Pavón Pérez, y José Moreno, «Rompemontes».

El Juzgado ordinario ha dictado 17 procesamientos, sin fianza, y el militar, siete.

«La Libertaria», nuevamente detenida

Ha vuelto a ser detenida la joven Libertaria, que había quedado en libertad.

El gobernador recorre la zona de los sucesos.--Destituye al alcalde de Medina Sidonia

El gobernador ha recorrido los pueblos de la provincia afectados por los últimos sucesos revolucionarios. Estuvo en Medina Sidonia y en Casas Viejas.

En Medina Sidonia, el gobernador destituyó al alcalde, Angel Butrón, y encomendó la Alcaldía al primer teniente de alcalde.

En Valencia

Explosión de una bomba en un taller de tallista

Valencia, 17.—De madrugada hizo explosión una bomba en la calle del Miquelete, en un taller de tallista, donde anteriormente estalló otra bomba. Los daños causados por el explosivo son de consideración.

Petardos en las torres metálicas

Durante la noche pasada fueron colocados 11 petardos en las torres metálicas de conducción de energía eléctrica de la Hidroeléctrica. Estallaron nueve, que han producido desperfectos en dos torres, pero sin llegar a derribarlas.

Hallazgo de explosivos

En un almacén de aceite del Grao ha sido encontrada una bomba. El artefacto, que era de los llamados de percusión, había sido arrojado por una de las rejas. En unas excavaciones que se realizan en el camino del Grao para el alcantarillado ha sido hallada otra bomba.

En Játiba ha sido encontrada una bomba junto a un poste de Teléfonos.

La subscripción para la familia de una víctima

La aportación hecha por los artistas de todos los teatros para la subscripción abierta por «La Voz Valenciana» en favor de la familia del vendedor que murió a consecuencia de una bomba arrojada a los talleres de dicho periódico alcanza la cantidad de 3.297 pesetas. El total hasta ahora de la mencionada subscripción es de 10.331 pesetas.

Los extremistas incendian los almacenes de la Yutera de Valencia

Valencia, 17.—Esta mañana, a primera hora, el personal de los almacenes de la Yutera en Foyos advirtió que de uno de los depósitos salía humo.

Se avisó a los bomberos y de Valencia salió una brigada, que regresó después de haber extinguido totalmente el siniestro.

El gobernador en una nota facilitada a la Prensa, dice que tiene sospechas de que el siniestro de esta mañana haya sido intencionado.

A las seis de la tarde se reprodujo el fuego, llegando a adquirir grandes proporciones. El Servicio de Incendios envió todos sus equipos a Foyos.

En el pueblo se tiene la creencia de que los causantes de los dos incendios sean antiguos obreros que pertenecieron a la Yutera. Sin duda por esta creencia, los vecinos, esta noche, formaron patrullas armadas en la carretera para impedir el paso y detener a los sospechosos.

Cuando se realizaban los trabajos de extinción fueron lanzados tres petardos sobre el lugar, produciendo la consiguiente alarma y la indignación general.

Poco después, y en lugar no lejano a la fábrica, se oyó un continuado tiroteo que sostuvieron los guardias, sin que hubiese ninguna baja.

Se ha detenido en su domicilio de Foyos al conocido anarcosindicalista y ex obrero de la Yutera Jesús Vergara Ruiz, quien al ser detenido dijo:

«Ya llegará día en que el gallo cante y se acabarán estos atropellos.»

Hasta bien entrada la noche han durado los trabajos de extinción del incendio.

Media sección de la Guardia civil se ha incautado de la Yutera, vigilándose los alrededores para que no se reproduzcan los hechos.

Las pérdidas entre los dos siniestros se calculan en unas cien mil pesetas.

En otras poblaciones

Un centinela agredido por un desconocido

Murcia, 17.—En la madrugada última el centinela de la fábrica de pólvoras de Leñora observó que un paisano se acercaba.

Al darle la voz de alto el paisano hizo un disparo contra el centinela, que respondió en igual forma.

Salieron algunas fuerzas en persecución del fugitivo, viendo después huir a otros desconocidos.

Se realizan pesquisas para detener a los maleantes.

A disposición del Juzgado militar.--Los presos por los sucesos de Mira

Cuenca, 17.—El gobernador civil ha puesto en libertad a cinco de los ocho individuos que fueron detenidos con motivo de la última huelga revolucionaria. Los tres restantes, Gerardo Alcañiz, Agustín Alvarez y Alberto Navarro, han sido puestos a disposición del juez militar.

Han llegado a esta capital, conducidos en un camión, siete detenidos con motivo de los sangrientos sucesos de Mira. Los presos tuvieron que apearse en la plaza de la República, por la imposibilidad de que el camión subiera la empinada cuesta que conduce a la cárcel, dada la gran cantidad de nieve allí existente.

Fallece otro sindicalista.--Hallazgo de bombas

Castellón, 17.—En el hospital ha fallecido Pedro García, sindicalista herido en los últimos sucesos y procesado como complicado en ellos.

Se dice que en la estación de Almenara se encontraron dos cajas de bombas facturadas para Vall de Uxó. La noticia no ha sido confirmada oficialmente.

Muebles REX
Instalamos oficinas en el acto.
11, Caballero de Gracia, 11. T.º 18657

Ministerio de Educación, Cultura y Deporte 2012

ADVERSIDAD, por Bluff

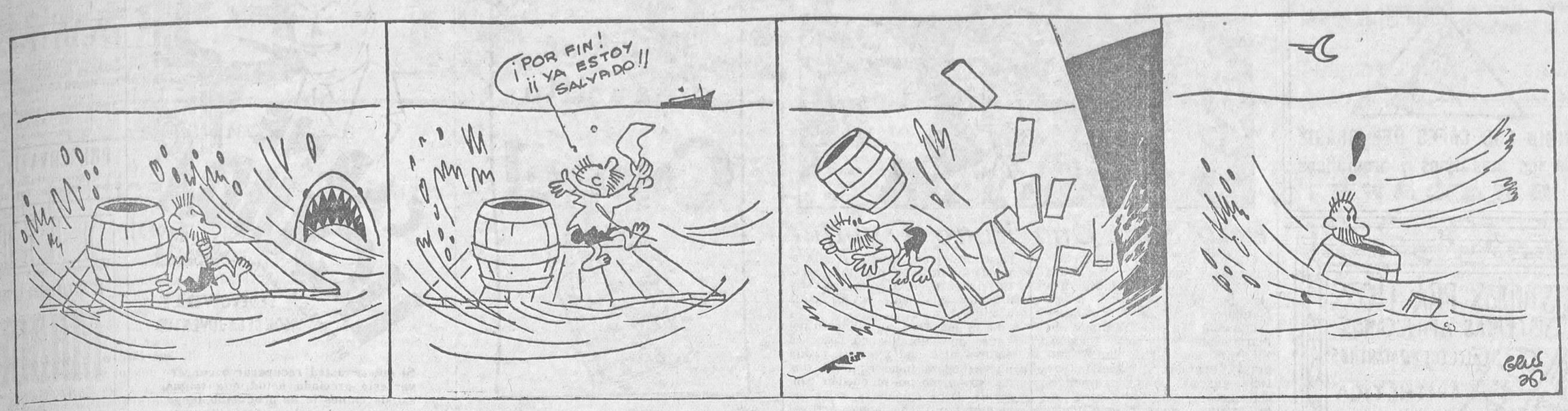

NOTICIAS

Refugio de Animales, amigos del hombre.—Esta Sociedad celebrará junta general con arreglo a sus estatutos el domingo, día 22 del corriente, a las cuatro y media en punto de la tarde, en el salón de actos de la Sociedad Económica Matritense de Amigos del País, plaza de la Villa, número 2, bajo.

Se ruega a los socios de la entidad asistan a la junta por tratarse de asuntos de interés para la marcha de la Sociedad, y ser necesario el mayor número posible para tomar los acuerdos.

Hallazgo.—En la Tenencia de alcaldía del distrito de Palacio se halla depositado, a disposición de quien justifique ser su dueño, un saquito conteniendo 29 piezas de tela blanca, que fué encontrado abandonado en un banco del paseo de la Florida el día 5 del actual.

Las mejoras de los porteros.—Se pone en conocimiento del público que las bases de trabajo aprobadas por el minsterio de Trabajo y Previsión Social y que han de regular las relaciones contractuales entre los propietarios y los porteros de casas de Madrid, se facilitan en la secretaría del Jurado mixto del trabajo de Servicios de higiene, glorieta de San Bernardo, 3, Madrid.

Casa de los Gatos.—Mañana jueves, a las siete y media de la tarde, dará una conferencia en el salón teatro de esta Agrupación (calle de la Bolsa, número 2) el señor Argente sobre el tema «El impuesto sobre el valor del suelo y el Estatuto municipal».

Es la primera del ciclo de conferencias sobre asuntos municipales organizado por esta entidad en colaboración con Acción Municipalista Madrileña.

Unión Republicana Femenina.—Esta entidad, atenta siempre a cuanto pueda contribuir a la consolidación del derecho de la mujer, y en general a todo lo que pueda significar algún engrandecimiento para nuestra República, invita a todos los grupos femeninos republicanos a asistir a la reunión que en el local de esta entidad, Marqués de Cubas, número 23, tendrá lugar mañana jueves, a las cinco de la tarde, para tratar de la propaganda a organizar en las próximas elecciones municipales.

Ateneo de Practicantes.—Mañana jueves, a las diez de la noche, dará una conferencia en el salón de actos del Colegio Oficial de Practicantes (Rosalía de Castro, 32) el doctor Mallol de la Riva, quien versará sobre el tema «Las caries de los dientes en las distintas razas humanas».

La entrada es libre.

Casa de Guadalajara.—La Comisión organizadora trabaja activamente para que prontamente sea un hecho la instalación de su Centro regional, y a tal efecto se encuentra en gestiones con un amplio piso situado en una de las vías más céntricas de Madrid.

Habiendo dado principio la recaudación de cuotas, se suplica a todos los que obran en su poder boletines de inscripción los entreguen cumplimentados en avenida de Eduardo Dato, 9, principal, B, a nombre del presidente Sr. Sáiz Sepúlveda, o en Puerta del Sol, 13 (estanco).

Unión de Maestros Reformadores de Calzado.—Esta Sociedad invita a todos los zapateros, y en especial a los del ramo de la Reforma, a la conferencia que con el tema «Abolición de costumbres antiguas y progresos obtenidos por la Sociedad» dará el compañero Antonio Vergara hoy miércoles, a las diez de la noche, en el domicilio social, Barco, 32, bajo.

¿Se encuentra Vd. mal?
LA CAFIASPIRINA
aumenta el bienestar, proporcionándole nuevas energías, sin afectar al corazón ni a los riñones.
BAYER

Los aficionados

Sociedad Linares Rivas

El próximo viernes, día 20, por la tarde, celebrará esta Sociedad, verdadera escuela de actores, su acostumbrada función mensual en el teatro de la Comedia.

Se pondrá en escena la comedia en tres actos, de Linares Rivas, «El pájaro sin alas».

LA ASAMBLEA DE LA BANCA

Las bases de salario

En la reunión celebrada ayer de la Asamblea nacional de la Banca se puso a discusión la base referente a los salarios. La representación de los empleados tenían presentadas sus peticiones en el sentido de que comenzasen éstos en 1.800 pesetas y terminasen en 7.000, y los patronos, a iniciativa del sector catalán, se pronunciaron porque sirva de norma el escalafón, para cuya formación se tendría en cuenta la edad de cada individuo. La parte patronal rechazó la petición de los empleados por entender que si aquélla se aprobaba no se sabría a qué cantidad llegarían los sacrificios que habría que hacer, y el presidente resolvió la cuestión con su voto dirimente a favor del escalafón.

HUELGA PARCIAL

Los repartidores de leche

Ayer, sin presentar el oportuno oficio, e inopinadamente, se declararon en huelga los repartidores de leche afectos a la C. N. T. que prestan servicio en una conocida granja.

La causa del conflicto, según parece, es que en la actualidad cobran ocho céntimos por litro repartido, y solicitan el abono mensual de 300 pesetas y además el percibo de seis céntimos por litro repartido.

Los aspirantes al Cuerpo auxiliar de Aduanas

Nos ha visitado un grupo numeroso de aspirantes al Cuerpo auxiliar de Aduanas para manifestarnos su deseo de que las oposiciones convocadas para el 15 del próximo mes de Febrero se aplancen algún tiempo.

Aducen que, dado el largo período transcurrido sin convocatoria, no existe hoy en las Academias un contingente de opositores con la suficiente preparación, y en el espacio de tiempo que media entre el anuncio de la oposición y el día en que ha de celebrarse (cuarenta días), es de todo punto imposible conseguir una preparación que ofrezca posibilidad de éxito.

Nos parecen muy atendibles las razones expuestas, y las trasladamos al ministro de Hacienda con el ruego de que sean complacidos estos opositores en su justísima petición.

Notas médicas

El doctor Lacarrere, en la Facultad de Medicina de Zaragoza

Invitado por la Facultad de Medicina de Zaragoza, el jefe del Servicio Oftalmológico del Hospital del Niño Jesús de Madrid, doctor Lacarrere, ha dado una interesante conferencia en el aula de clínicas de aquella Facultad, exponiendo los fundamentos científicos de su nuevo procedimiento de extracción de la catarata, denominado Electrodiafaquia.

Previas unas palabras del decano de la Facultad, doctor Sánchez Guisando, hizo la presentación del conferenciante el profesor Palomar de la Torre, catedrático de Oftalmología de aquella Facultad.

Valiéndose del aparato de proyecciones, dió a conocer detalladamente la génesis de su interesante descubrimiento y el desarrollo que tuvo hasta llegar a la perfección actual, que permite la extracción de las cataratas de un modo sencillo y fácil, logrando por la acción de una corriente de alta frecuencia la coagulación, primero, del pristalino y la prehensión enérgica después.

El doctor Lacarrere fué muy aplaudido y felicitado por la extraordinaria importancia de su descubrimiento.

Colegio de Médicos

Se pone en conocimiento de los señores colegiados que el día 26, a las siete en punto de la tarde, celebrará este Colegio junta general extraordinaria, para tratar en ella de los asuntos consignados en el siguiente orden del día:

Primero, acta anterior; segundo, «Boletín»; tercero, Tribunal profesional.

Por la importancia de los temas, se ruega a los señores médicos concurran a dicho acto puntualmente.

En honor del doctor Morán Miranda

Para rendir homenaje a nuestro amigo y compañero el doctor Felipe Morán Miranda por su triunfo en las oposiciones a la cátedra de Medicina de Cádiz, nos reuniremos en banquete en su honor mañana jueves, a las nueve y media de la noche, en el hotel Gran Vía.

Las tarjetas, al precio de 18 pesetas, pueden recogerse en el Colegio de Médicos y en la librería Lacedonia.

Teófilo Hernando, Carlos Jiménez Díaz, A. del Cañizo, F. Enríquez de Salamanca, G. Arrese, Antonio Crespo Alvarez, G. Mogena, B. Sánchez Cuenca, Luis de Velasco, Carlos Gil, González Duarte.

Academia Española de Dermatología y Sifiliografía

Celebrará sesión hoy miércoles, a las siete de la tarde, en el Dispensario Olavide (calle de Sandoval, número 5).

Academia de Sanidad Militar

Esta tarde, a las seis de la misma, en el local de la Academia de Sanidad Militar (cuartel Conde-Duque), el teniente coronel médico del Ejército belga doctor Wonken dará una conferencia sobre el tema «El papel internacional de la Medicina militar».

Sociedad de Cirugía de Madrid

Celebrará sesión científica mañana jueves, a las siete en punto de la tarde, en el Colegio de Médicos, con el siguiente orden del día:

Resección parcial del maxilar superior por vía bucal.

Tumuración del cuarto ventrículo.

Perfección de la vesícula biliar.

Eventración diafragmática y vólvulo gástrico.

Los colegios de Segunda enseñanza subvencionados

La «Gaceta» publica las condiciones por que han de regirse estos Colegios.

El plan de estudios de estos Colegios serán los mismos que rijan en los Institutos nacionales de Segunda enseñanza.

Los Colegios de Segunda enseñanza subvencionados por el Estado dependerán directamente de la Inspección de Segunda enseñanza.

Estos Colegios sólo abrirán matrícula de enseñanza oficial.

El ministerio de Instrucción pública auxiliará el establecimiento de estos Colegios subvencionados, nombrando para que formen parte de las plantillas de su profesorado, por lo menos, dos catedráticos numerarios o profesores encargados de curso, uno de la sección de Ciencias y otro de la de Letras

Los cargos de director y secretario de estos Colegios serán desempeñados, en virtud de nombramiento ministerial, por catedráticos numerarios o profesores encargados de curso.

Serán condiciones indispensables para el establecimiento de estos Colegios las siguientes:

a) Que los Ayuntamientos dispongan de un local suficiente, a juicio de la Inspección de Segunda enseñanza.

b) Que garanticen, por medio de un contrato, la estabilidad de los profesores en lo que se refiere al percibo de sus haberes y a la independencia en el ejercicio de su función.

c) Que satisfagan los gastos de personal subalterno y de material necesarios para el normal funcionamiento del Colegio.

En caso de incumplimiento de las condiciones anteriores, el ministerio podrá proceder a la clausura del Colegio.

Los alumnos de estos Colegios no deben satisfacer otros derechos que los establecidos para la enseñanza oficial y para las permanencias, repasos y demás servicios de educación y cultura.

CASA DE ARAGON

Un gran tenor zamorano

Con un repertorio de responsabilidad en un principiante y con un estudio muy corto, cinco meses, hizo su presentación D. Primitivo Díez, que fué calurosamente aplaudido y felicitado.

Este joven, con más tiempo de estudio y bajo la acertada dirección de su profesor, Sr. Lasanta, puede ser algo notabilísimo.

La excelentísima Diputación de Zamora tiene la palabra.

Radiotelefonía

Programa para hoy

Unión Radio (E. A. J. 7, 424 metros).—A las once cuarenta y cinco, nota de sintonía; a las doce, campanadas de Gobernación; programas del día; a las doce y cuarto, señales horarias; fin de la emisión. A las dos, campanadas de Gobernación; señales horarias; concierto: «Abril sevillano», M. Faixá; «Fedora», Giordano; «Looking for you», Nicholls; «Las bodas de Nakiris», Lincke; «Sangre de reyes», Luna y Balaguer; a las tres, revista cinematográfica y «Panorámica del cinema», encuesta, por Manuel Villegas López; continuación de la orquesta: «Ventanilla florida», Discépolo; «Ramito de flores», M. Rebollo; a las tres cincuenta, noticias de última hora; a las cuatro, fin de la emisión. A las siete, campanadas de Gobernación; cotizaciones de Bolsa; programa del oyente; ciclo de conferencias sobre ganadería; continuación del programa del oyente; a las ocho veinticinco, noticias; a las ocho y media, fin de la emisión. A las nueve y media, campanadas de Gobernación; señales horarias; cuarta radiación del concurso de teatro radiofónico organizado por Unión Radio: «Liro Warranga»; a las once cuarenta y cinco, noticias de última hora; a las doce, campanadas de Gobernación; cierre de la estación.

Programa para mañana

Unión Radio (E. A. J. 7, 424 metros).—A las once cuarenta y cinco, nota de sintonía; a las doce, campanadas de Gobernación; programas del día; a las doce y cuarto, señales horarias; fin de la emisión. A las dos, campanadas de Gobernación; señales horarias; concierto: «El barbero de Sevilla», Rossini, «The lantern song», Nicholls; «El molinero de Subiza», Oudrid; «¿Dónde están las llaves?, Planas; «Rapsodia eslava», Volpatti; «S'Posin», Paul Dennicker; a las tres, revista de libros, por Isaac Pacheco; continuación de la orquesta: «Pavana», C. del Campo; «Banderillas de fuego», Casademont; a las tres cincuenta, noticias de última hora; a las cuatro, fin de la emisión. A las siete, campanadas de Gobernación; cotizaciones de Bolsa; jueves infantiles de Unión Radio; programa del oyente; a las ocho y cuarto, noticias; a las ocho y media, fin de la emisión. A las nueve, curso de Lengua inglesa por el método Linguaphone; a las nueve y media, campanadas de Gobernación; señales horarias; charla astronómica, por D. Enrique Gastardi, del Observatorio de Madrid: «¿La Tierra tiene un año más?»; transmisión desde el hotel Nacional; a las once cuarenta y cinco, noticias de última hora; a las doce, campanadas de Gobernación; cierre de la estación.

Correo de espectáculos

MARTIN. — Todas las noches, «¡Manos arriba!» Enorme éxito.

LATINA.—(Cine sonoro).— Hoy, últimas proyecciones del formidable éxito «El expreso de Shanghai», creación de Marlene Dietrich y Clive Brown, hablada en castellano.

Mañana, «La mujer X», emocionante y magnífica creación de María Ladrón de Guevara, Rivelles y Crespo, hablada en castellano.

CINEMA EUROPA.—A causa de la inclemencia del tiempo, la velada de ópera flamenca, anunciado para hoy miércoles, ha sido aplazada hasta el próximo sábado.

GOYA CINE SELECCIÓN
EXITO ENORME
La casa de los muertos
Un film de GRAN GUIGNOL
La tortura y desesperación de los condenados a muerte que esperan la hora trágica...
PRODUCCION ART-FILM

Adrián Piera
MADERAS

Precioso estudio de pintor
VEINTE PESETAS MENSUALES
Paseo de la Dirección, 25

¡CALVOS! SEGUIREIS SIENDOLO...
Marca registrada
Vea el anuncio en la última página

PRONTO
Rasputín
Cómo se hizo omnipotente...
Cómo vivió...
Cómo murió...
UNA PELICULA SENSACIONAL

El alimento que más placer proporcionará a usted y a los suyos será la exquisita MANTECA «ARIAS». Su mayor satisfacción ver tomar a sus hijitos un alimento sano y nutritivo que hará en ellos hombres fuertes y vigorosos que le ayudarán mañana. De venta, en paquetes de 100 gramos, en todos los ultramarinos de España.

Partidos de pelota

En el Jai-Alai

Ayer se celebraron en este frontón tres interesantes partidos, que se vieron muy animados, no obstante lo desapacible del tiempo.

En el primero contendieron, a remonte, Pasieguito y Berolegui (rojos) contra Salsamendi y Zabaleta (azules), resultando competido en los 28 primeros tantos. En el resto de la contienda dominan los azules, que ganan por 10 tantos.

A continuación se enfrentaron, a pala, Izaguirre y Quintana II (rojos) contra Araquistain y Abásolo (azules).

Dominaron los rojos, que vencen a sus contrarios por 19 tantos.

Jugaron después, a remonte, a 45 tantos, Salsamendi II y Bengoechea (rojos) contra Chacón y Abarisqueta (azules).

Esta última pareja va delante toda la contienda con ventaja diversa y gana a su rival por cuatro tantos.

Sección religiosa

Santos de hoy.—La Cátedra de San Pedro en Roma. Santos Volustiano, obispo; Leonardo, y Deícola, abad, confesores; Prisca, virgen y mártir, y Librada, virgen.

Espectáculos para hoy

ESPAÑOL. — (Xirgu-Borrás). — 6,15, Don Alvaro o la fuerza del sino (tres pesetas butaca).—10,30, función de gala a beneficio de la Cruz Roja.

COMEDIA.—A las 6,30, recital poético por Clotilde Milano.—A las 10,30 (popular, tres pesetas butaca), Jabalí.

LARA.—6,30, Lo que hablan las mujeres.—Noche, no hay función.

FONTALBA.— (Carmen Díaz).— A las 6,30 y 10,30, El balcón de la felicidad. (Butaca, cinco pesetas.)

MARIA ISABEL.— A las 6,30 y 10,30, Mi distinguida familia (caricatura de un hogar moderno; dos horas y media en franca carcajada).

VICTORIA.— (Compañía Aurora Redondo-Valeriano León).— 6,30 y 10,30, El último mono. (Populares, tres pesetas butaca.)

ZARZUELA.—6,30 y 10,30, María la Famosa. (Precios ultrapopulares.) Pronto, sensacional estreno, Los hijos de la noche.

CERVANTES. — (Compañía de arte moderno).—6,30 y 10,30, El estupendo cornudo. (Exito rotundo.)

MUÑOZ SECA.—6,30 y 10,30, ¡Te quiero, Pepe! (de Pedro Muñoz Seca).

FUENCARRAL.— (Compañía Bonafé).—6,30 y 10,30, Andalucía la brava (éxito clamoroso).

IDEAL.— 6,30, La tempestad. — 10,30, El huésped del Sevillano. (¡Dos éxitos clamorosos!)

PROGRESO. — (Ultimos días. Funciones populares, a tres pesetas butaca).—A las 6,30, La viejecita y Bohemios.—A las 10,30, El puñao de rosas y La reina mora.

MARAVILLAS.— (Cinco pesetas butaca).— 6,30, Mi costilla es un hueso.— 10,45, ¡Ahí va la liebre! (Exito colosal de risa.)

ESLAVA.—(Compañía titular de revistas).—6,30, Las mimosas (por Laura Pinillos y Conchita Rey).— 10,30, Las faldas (la revista del año).

MARTIN.—A las 6,30 (popular; butaca, 1,75), Café con leche y ¡Toma del frasco!—A las 10,30, Café con leche y ¡Manos arriba!

PAVON. — (Revistas Celia Gámez).—6,30, Las Leandras.— 10,45, la triunfadora revista Las tentaciones.

ROMEA.—6,30 (popular, tres pesetas butaca), La pipa de oro.— 10,15, función homenaje a los autores de La pipa de oro, con motivo de su 200 representación, actuando las «vedettes» Margarita Carvajal, Celia Gámez, Laura Pinillos y Rosario Sáiz de Miera.

CIRCO DE PRICE.—Gran campeonato de baile de resistencia. Llevan bailando 780 horas. Hoy miércoles, grandiosos festivales, en los que tomarán parte, por la tarde, Amelia Vázquez, Trío Carpi, Moritz y San Martín. Por la noche, Julita Castejón, Tito, Moritz, Niña de la Puebla y Sabicas, todos cedidos por la Sociedad de Artistas de Variedades.

ASTORIA.— (Teléfono 12.880). — A las 4,30, 6,30 y 10,30, El hombre y el monstruo.

CINE DE LA OPERA.—(Teléfono 14.836.)—6,30 y 10,30 (programa garantizado núm. 6), El camino de la vida. (Exito grandioso.)

CINE DE LA PRENSA.—(Teléfono 19.900).—6,30 y 10,30, El mercader de arena.

MONUMENTAL CINEMA.— (Telégono 71.214).—6,30 y 10,30, El sargento X. (Gran éxito.)

AVENIDA.—A las 6,30 y 10,30, la superproducción Radio La escuadrilla deshecha (por Richard Dix). (Es la gesta de los héroes de Hollywood.) Jueves, infantil, a las 4.

COLISEVM (Av. Eduardo Dato, 34. Empresa Sage).— 6,30 y 10,30, Amor en venta (Joan Crawford y Clark Gable).

CINEMA GOYA.—6,30 y 10,30, La casa de los muertos.

CINEMA ARGUELES.— 6,30 y 10,30, Mata-Hari.

CINEMA CHUECA.—6,30 y 10,30, El doble asesinato de la calle Morgue

CINE DOS DE MAYO.— 6,30 y 10,30, Mam'zelle Nitouche.

CALLAO. — 6,30 y 10,30, Amor prohibido.

SAN MIGUEL.—6,30 y 10,30, Dos segundos.

BARCELO.— 6,30, 10,30, últimos días de La novia de Escocia.

CINEMA ESPAÑA.— A las 5 y 10,15, Lasca del Río Grande.

FIGARO.— (Teléfono 93.741.) — 6,30 y 10,30, Mercado de mujeres (sensacional película).

CINE GENOVA (teléfono 34.373; antes Príncipe Alfonso).— 6,30 y 10,30, grandioso éxito, Diosas de Montmartre (Constance Bennet y Lew Cody).

LATINA.— (Cine sonoro).—6 y 10,15, formidable éxito, El expreso de Shanghai (creación de Marlene Dietrich y Clive Brown, hablada en castellano, último día) y otras.

Jueves, La mujer X (hablada en castellano, por María Ladrón de Guevara, Rivelles y Crespo).

CINE SAN CARLOS.—(Teléfono 72.827).—A las 6,30 y 10,30, Brisas de la Pampa (tres canciones por Carlitos Gardel) y Las calles de Nueva York (por Buster Keaton).

CINEMA EUROPA.—A las 6,30 y 10,30, Búscale las cosquillas y ¿Quién disparó? (Precios populares; butaca, 50 céntimos; general, 0,20.)

METROPOLITANO.—(Precios rabiosamente baratos).— 6,30, 10,30, La lotería del diablo (sensacionales aventuras de juegos y mujeres, por Elissa Landi).

PARDIÑAS.—6,30 y 10,30, Fantomas. (¿Quién será el terrible y misterioso ladrón?) No deje de ver esta emocionante y sensacional película.

TIVOLI.—A las 6,30 y 10,30, La pura verdad (diálogo de Muñoz Seca; dos horas de risa).

CINE DELICIAS (Tortosa, 8). — (Teléfono 74.052).—6,15 y 10,15, El salto de la muerte y El instinto del amor.

PROYECCIONES.— (Fuencarral, 142; teléfono 33.976).—6,30 y 10,30, Ave del paraíso (por Dolores del Río) y Charlot en la calle de la Paz (copia sincronizada).

CINE PADILLA.—(Padilla, 30, y General Pardiñas, 59).—Hoy, 6,30 y 10,30, estupendo programa y la gran película Mamá (totalmente en español). Lunes y jueves, cambio de programa.

TETUAN.—(Fémina).—7 y 10,15, Honrarás a tu madre.

FRONTON JAI ALAI (Alfonso XI; teléfono 16.606).—A las 4 tarde. Primero, a pala, Zárraga y Elorrio contra Gallarta y Abásolo. —Segundo, a remonte, Arano y Bengoechea contra Salsamendi y Abarisqueta.

BIBLIOGRAFIA
JOAQUIN DEL MORAL
OLIGARQUIA Y "ENCHUFISMO"
El libro de actualidad política. Prólogo de Eduardo Barriobero TRES PESETAS en librerías, menos en la de Cedaceros.
*
Medios para evitar el embarazo. Cómo y cuándo debe evitarse, de Hardy; 7 pesetas. Pedidos a librería C. S., Moratín, 49, Madrid.

Imprenta de LA LIBERTAD
Madera, 8

Ministerio de Educación, Cultura y Deporte 2012

Cafés del Brasil por toda España

EXIGID LOS CAFES DEL BRASIL
Son los más finos y aromáticos
BRACAFE

ESTUDIOS PRÁCTICOS
SISTEMAS AMERICANOS
Grupos de 4 alumnos.
CÁLCULOS MERCANTILES
ARITMÉTICA
GEOMETRÍA
CALIGRAFÍA
ORTOGRAFÍA
DIBUJO
REDACCIÓN
TAQUIGRAFÍA
CONTABILIDAD
FRANCÉS DE VIVA VOZ
Profesor
D. Luis González-Ortiz 2.º
Conde Romanones, N.º 3.

Anisete Venus
LICOR BENEDETTO
Exquisitos productos fabricados por la Casa Fuster Molinas, de Santa Margarita (Mallorca)
DE VENTA EN ULTRAMARINOS Y BARES
Representante: Bodegas de Los Ceas
Alberto Aguilera, 29. Teléfono 31.333.

Ambas Le Querían

Pero Sólo Una Pudo Triunfar

Eligió la que tenía la piel blanca, tersa y suave, piel que todos los hombres aman y admiran. Todas las mujeres pueden ahora blanquear, suavizar y embellecer fácilmente su piel empleando diariamente la crema Tokalon, alimento del cutis, blanca (sin grasa). Contiene ahora crema de leche y aceite de olivas predigeridos, combinados con ingredientes astringentes y tónicos. Penetra inmediatamente en el cutis, suaviza las glándulas irritadas, aprieta los poros dilatados, disuelve las espinillas que así desaparecen, blanquea y suaviza la piel más obscura y áspera. Conserva también fresca y suavemente húmeda la piel más seca. El empleo de esta crema se recomienda igualmente a los cutis aceitosos.

La crema Tokalon, alimento del cutis, de color blanco, procura en tres días una frescura y una nueva belleza indescriptibles, que de otro modo no se pueden conseguir. Debe emplearse todas las mañanas. Si tiene la piel arrugada y marchita, debe usted emplear también la crema Tokalon, alimento del cutis, rosa por la noche. Alimenta y rejuvenece el cutis durante el sueño.

CALVOS, SEGUIREIS SIENDOLO...

(Exíjase esta marca.)

«ANTES PREVENIR QUE LAMENTAR»

El verdadero ALCOHOLATO AL ABROTANO MACHO de LA ALCOHOLERA ESPAÑOLA, Carmen, 10, Madrid, evita la caída del pelo, dándole fuerza y vigor; pero no engaña al público ofreciendo devolver a los calvos su pelo perdido.

Cuídese mucho, al hacer la compra, de exigir la marca registrada en el precinto del frasco (cabeza de mujer con sus cabellos extendidos). para no admitir imitaciones de ningún valor, ofrecidas por incapaces de nada original, que buscaron la vecindad y semejanza en la presentación externa del famoso ALCOHOLATO AL ABROTANO MACHO de LA ALCOHOLERA ESPAÑOLA para intentar vivir a la sombra del fruto ajeno, sorprendiendo a los que se equivocan.

Exito desde 1904. Venta en perfumerías y droguerías importantes.
Litro, 10,50; 1/2, 6,50; 1/4, 3,75. Las imitaciones se ofrecen a precio inferior.

PUBLICIDAD DOMINGUEZ :: Plaza del Matute, 8

El mejor cigarrillo
Camel

Si quiere usted recuperar o conservar esta preciada salud que tantas satisfacciones le ha producido, tenga presente que no hay reconstituyente más eficaz ni más agradable de tomar.

Se vende en todas partes.

GOMAS HIGIENICAS
La Inglesa, Montera, 39 (Pasaje, 6). Pidan catálogo. Envío a provincias.

Debilidad
e insensibilidad sexual. Se cura radicalmente con las PERLAS LEROY. Caja, nueve pesetas; por correo, una peseta más. F. Gayoso. ARENAL, 2, y farmacias.

PRESERVATIVOS
Catálogo ilustrado gratis. Casa Neverrip. Tetuán, 42

EL MEJOR PARA LAVAR
MABOE
BOTES VERDES
EXIGIDLO AL COMPRAR

CARDIOSIT
INYECTABLES.—TONICO CARDIACO PODEROSO
Asistolia.—Miocarditis.—Insuficiencia
43, Broad Street, 43. LONDRES

PIDAN PRESUPUESTOS DE PUBLICIDAD EN GENERAL A LA
EMPRESA ANUNCIADORA
Hijos de Valeriano Pérez
Plaza del Progreso, número 9. Teléfono 70.117

Anuncios clasificados por secciones. Cada palabra, VEINTE CENTIMOS

ALMONEDAS

Muebles todas clases baratísimos, camas doradas. Valverde, 26.

Liquidación por balance toda clase muebles baratísimos, alcobas, comedores desde 400. Luchana, 33.

El Barato del Mueble vende las mejores camas. Comedor con sillas tapizadas, 335. Luna, 6.

Se liquidan todos los enseres del antiguo café Fornos: divanes, mesas, perchas. radiadores y demás objetos. Alcalá, esquina Peligros.

Cama, colchón, almohada, 50; comedor moderno, lunas primera, 500; comedores, alcobas, sillerías, jacobino, camas doradas, armarios y todas clases muebles, buenas calidades, precios económicos. Luna. 13.

Muebles baratísimos; muchísimos mitad precio. — Matesanz, Estrella, 10.

Almoneda muchos muebles, colchones lana, armarios. Hortaleza, 104, portería.

Muebles, camas. ¡Ojo! Luna, 22 (portada naranja), liquidamos 200.000 pesetas. Bravo Murillo, 147.

Para mayor facilidad del público, tenemos establecidos quioscos, donde se admiten estos anuncios: glorieta de Ruiz Jiménez (Cuatro Caminos), plaza de Pontejos, Alcalá (frente a Apolo) y Alcalá (frente al Banco Español del Río de la Plata).

ALQUILERES

Próximo Cerro la Plata alquilo amplio local con viviendas, propio industrias. Agustín Villamata, 6 (Pacífico).

Grandes locales, Magallanes, 5; Sandoval, 2 duplicado; Churruca, 12.

Particular cede a dos amigos gabinete. con o sin. San Bartolomé, 20, tercero. Sr. Toledo.

Vallehermoso, 70. Entresuelo Mediodía, baño, 105; interior, 50.

A señora. señorita pensionista o caballero empleado se alquila hermoso gabinete con alcoba, mirador y sol.—Juan de Austria, 18, segundo derecha. De dos a cuatro.

Alquilo exterior, 125 pesetas, siete habitaciones, baño. Tortosa, 3, próximo Puerta Atocha.

A caballero honorable o señorita alquilo hermoso gabinete y alcoba. Almagro, 30, principal.

Por una cantidad muy modesta puede usted anunciar en LA LIBERTAD y conseguirá lo que pretende.

AUTOMOVILES

Enseñanza conducción automóviles, mecánica, cincuenta pesetas. — Escuela Automovilistas. Alfonso XII, 56.

Carnet, conducción, mecánica taller, reglamento, 100 pesetas. Paseo Marqués Zafra, 18.

Ruedas completas, Citroën, Ford. Cubiertas, cámara, disco, 105 pesetas. Malasaña, 24.

Neumáticos. Liquidación constante de todo lo que compramos barato, que es mucho y de las mejores marcas. Sagasta, 15.

Enseñamos conducir automóviles, motocicletas, carnet, documentos, todo 100 pesetas. Arenal, 23.

LA LIBERTAD se lee por todas las clases sociales, y, por tanto, la propaganda que de cualquier proucto en ella se hace es la más eficaz.

CASAS Y SOLARES

Se vende solar cercado de fábrica, con agua. Razón: avenida de la Libertad, 100 (Chamartín de la Rosa).

COLOCACIONES

Demandas y Ofertas

Diez cts. palabra

DEMANDAS

Contable traductor se ofrece, intendente mercantil treinta y ocho años, funcionario de mucha práctica en contabilidad, francés, inglés, alemán. De cuatro a siete tarde, pesetas 150 mensuales. Sr. Juan, Alberto Aguilera, 5, segundo bis derecha.

Ofrécese ama diecinueve años, primeriza, casa los padres. Razón: Jáudenes, 52 (Guadalajara). Tomasa Andradas.

OFERTAS

Enseñanza conducción automóviles, mecánica, cincuenta pesetas. — Escuela Automovilistas. Alfonso XII, 56.

Doy niño a criar en Madrid. Cabestreros, 5.

COMADRONAS MANICURAS

Ex profesora Maternidad. Consultas reservadas. Plaza Lavapiés, 4. Teléfono 70.603.

Partos. Estefanía Raso, consulta reservada. — Mayor, 42.

Partos, Luisa Veira, profesora. Consulta. Plaza Progreso, 10.

Estos anuncios son muy leídos por el público femenino, que siempre ha representado entre nuestros lectores un núcleo muy importante.

Para los anuncios de esta sección dirigirse a Valverde, 8. Cortés.

COMPRAS

Papel, libros viejos. — Quien mejor paga, «El Maño». Cuesta Santo Domingo, 18.

Compraría depósito agua 4.000 litros, chapa. — Ofertas escrito. Blanco. Colegiata. 20.

Entre un número de lectores tan considerable como el nuestro, los anuncios de esta sección son de verdadera eficacia.

CONSULTAS MEDICAS

Alvarez Gutiérrez. Consulta vías urinarias, venéreas, sífilis, blenorragia, estrecheces. Preciados, 9. Diez-una, siete-nueve.

Médico, secretas. consulta mañana, tarde. — Fuencarral, 75.

Matriz, reconocimiento embarazadas, menstruación. Consulta: doctor Hernández. Duque Alba, 10. Diez-una, tres-siete.

Curaciones prontas, alivio inmediato. Venéreo, sífilis, purgaciones, debilidad, impotencia, espermatorrea. — Clínica Duque Alba. 10. Diez-una, tres-nueve. Provincias, corresponrencia.

El obrero, el modesto empleado, etc., que no puede satisfacer una cantidad crecida por una consulta médica, se orientan por este consultorio económico nuestro, que si usted utiliza le proporcionará una gran clientela.

Para los anuncios de esta sección dirigirse a Valverde, 8. Cortés.

DENTISTAS

Dentista. Cristóbal. Plaza Progreso, 16.

ESPECIFICOS

Pastillas Banch. Higiene íntima, 2 pesetas cajita.

Neuralgias, jaquecas desaparecen con los sellos Calmez.

Tónico nervioso y reconstituyente Fongué. Venta Centros específicos.

Sudor, dureza callos, tac., pues, polvos Levis. Buenas droguerías.

Purgante Mabú inofensivo y muy agradable al paladar. No irrita el intestino. Farmacia.

Bromo ferro hemostil, el mejor antineurasténico fortificante del sistema nervioso y reconstituyente de las células empobrecidas.

FINCAS

Casa estación «Metro» Pacífico, tres plantas, de mil pies, alquilada 1.860 pesetas. Vendo pesetas 18.000. Colón, 1. — Cuatro a seis. Urgente. Facilidades.

OPTICA Y OCULISTAS

Graduación vista gratis, técnico especializado. San Bernardo, 2.

PELUQUERIAS

Casa Gel. Permanente completa, puntas indesrizables, ocho pesetas. Preciados, 23. Teléfono 93.029.

SASTRERIAS

Sastrería fina, cortador Manuel Matamoros.—Plazos trajes, abrigos, 100 pesetas, ocho mensualidades. Reina, 5.

TRASPASOS

Droguería acreditada por enfermedad, valor existencias, enseres. Gravina, 5.

Cualquier negocio será fácilmente traspasado si lo da a conocer por esta sección.

VARIOS

Bailes, academia Ostans. Plaza del Carmen, 1.

El mejor jabón para prendas delicadas es el Borisa. Principales droguerías y perfumerías.

Calvos. ¡Gran invento! Usad el prodigioso regenerador Universal, volveréis a tener pelo. Droguerías y perfumerías de importancia.

Conservas y salazones de pescados anchoas, etcétera, marca Garaya. — Píndanse en ultramarinos.

Conoce usted la nueva marca de azul para la ropa Willy? Es la mejor y más económica.

Relojes y cronómetros «Noncsu», económicos y de duración garantizada.

Pita, pintura esmaltada para muebles. La mejor 1,25 bote pequeño.—Venta: droguerías importantes.

H. U. M. O., prodigiosa creación de laboratorio que ha de producir una verdadera revolución industrial. Indispensable en fábricas y talleres. — Agente mecánico insuperable. Usines, laboratoires Seinet-et-Oise (Francia).

VENTAS

Urge liquidar todos los enseres del bar Los Pepes. Plaza de Salmerón, 13.

Vendo magnífico comedor, baratísimo. Teller, Hermosilla, 91.

Fábrica camas doradas, baratísimas. Valverde, 1; Bravo Murillo, 112.

Pianola, piano Steck, nuevo, verdadera ganga. Fuencarral, 43. Hazen.

Sombreros baratísimos. Bordadores, 12.

Suela, 4,50 kilo. Cava Baja, 53.

Novelas blancas de Maryan, Coulomb, Vertiol y otros. Valen 4 pesetas, se liquidan a una peseta. Lista gratis. El Libro Barato. San Bernardo, 11.

Linoleum, tapices, alfombras, gran saldo, enormes rebajas. Fuencarral, 9. Polo, hermanos.

Cualquier producto que aquí se anuncie, tendrá fácilmente salida, porque nuestro periódico llega a todas las clases sociales.

ESTOS ANUNCIOS SE ADMITEN EN TODAS LAS AGENCIAS DE PUBLICIDAD; EN NUESTRAS OFICINAS, DE NUEVE DE LA MAÑANA EN ADELANTE; EN LOS

Quioscos de LA LIBERTAD

PLAZA DE PONTEJOS, GLORIETA DE RUIZ JIMENEZ (Cuatro Caminos). Y EN LOS DE VENTA DE PERIODICOS DE LA CALLE DE ALCALA (frente a Apolo), ALCALA (frente al Banco Español del Río de la Plata) Y CASA ATIENZA, AVENIDA DE LA REPUBLICA, 9 (Puente de Vallecas)

Ministerio de Educación, Cultura y Deporte 2012