AÑO X MADRID NUM. 2.684

SUSCRIPCIONES

Madrid, un mes..... 2 ptas
Provincias, trimestre.. 9 »

25 EJEMPLARES 1,75 PESETAS

LA LIBERTAD señala a sus lectores y anunciantes : : que es el periódico de más grandes tiradas : :

La Libertad

VIERNES 26 DE OCTUBRE DE 1928

Toda la correspondencia debe dirigirse al Director
Apartado de Correos 981

Casa de LA LIBERTAD { Redacción: MADERA, 8. Administración: SAN ROQUE, 7.

Número suelto, 10 céntimos

BIBLIOTECA MUNICIPAL MADRID

LOS GRANDES VUELOS

Sobre el Atlántico y las dos Américas

La aviación es como un ensueño; como un estado subconsciente, según diría ahora un literato. Un estado de subconsciencia que ha plasmado en la realidad. En nuestra época infantil fué Julio Verne, creador de un nuevo género de novelas: «Cinco semanas en globo», «De la Tierra a la Luna», «Veinte mil leguas de viaje submarino», «La vuelta al Mundo en ochenta días». Toda una literatura fantástica, de asombro, que respondía al afán del hombre, deseoso de acortar distancias; de velocidad, de dominio de los elementos. Anhelos de convertir la cera del Icaro mitológico en alas resistentes a la fuerza del sol, que, logrando estabilidad en el aire, plasmara el esfuerzo triunfador de la inteligencia del hombre.

Hace tiempo discurría una revista profesional sobre el vuelo artificial, y evocaba los precursores que lucharon y se sacrificaron al impulso de malogrados atisbos. Olvidaba al precursor aragonés; pero recordaba a Guidotti en el siglo XVI, al marqués de Becqueville, Booklyn Blanchard, Deforges. Este Deforges, canónigo de Santa Cruz, de Etampes, supuesto inventor de un coche volador capaz de recorrer cien leguas seguidas sin «fatigarse». Anunció un viaje a París. Cuatro hombres levantaron a cierta altura el «cabriolet» volador, abandonándole luego. Deforges se vino a tierra. Más tarde ideó un sistema de alas artificiales que adaptó a un aldeano, cubriéndole de plumas. Lo condujo a un campanario, invitándole a lanzarse al espacio Los aldeanos no son tan torpes como parecen. En lugar de lanzarse al espacio, tomo la escalera y bajó tranquilamente...

El general Resnier, en 1800, afanoso de invadir la Gran Bretaña, pensó organizar un ejército de hombres-pájaros. Construyó dos alas de tela gruesa extendida en un armazón de alambre. Proponíase aletear con ellas fiado en su fuerza muscular. No vaciló en lanzarse desde lo alto de las fortificaciones de Angulema. Cayó en un río. No descorazonó. Introdujo modificaciones en el aparato. Renovó el ensayo. Logró cruzar el Charente.

El general cayó y se rompió una pierna; pero hizo escuela. Tuvo imitadores; hasta M. Schmutz, que inventó unas alas batientes con un paracaídas encima. Así se lanzó sobre el Sena, del cual fué extraído con un muslo fracturado. Padecíase el error del mecanismo del ala del pájaro, hasta que lo corrigió el fotocronógrafo del profesor Masey (especie de fusil fotográfico que tomaba cincuenta imágenes por segundo del pájaro que con él se apuntaba). Quedó contrastada la teoría del vuelo. El error del ala batiente es el padecido por los antiguos hombres-pájaros.

Del general Resnier acá, ¡qué prodigiosa transformación! Ya se vuela. Ya los órganos de estabilización permiten la realización de los sueños de Verne. Todavía Belerofonte no ha montado en Pegaso para llegar al Olimpo en busca de la Quimera; pero la audacia del hombre de ciencia mira cara a cara al mito con la esperanza de vencerle.. Por sueño se tuvo surcar los aires, y ya el hidroavión, el biplano, el dirigible, las diversas formas de aeronave los surcan y los dominan y los toman por escenario de arriesgadas y entretenidas acrobacias. Ya tenemos el «destroyer» aéreo: ya se utiliza el transporte, en ese medio, para la mercancía comercial y el correo. Ya se lucha en los aires como en la tierra y en el mar. Ya se cultiva el turismo con aviones y se verifican concursos aéreos. Ya se celebran Congresos para la especialización de legistas en cuestiones aeronáuticas con objeto de estudiar una legislación aplicable a la aeronavegación comercial, y se ha trazado un reglamento aduanero y se acuerda el seguro. Ya existen ministerios del Aire. Ya se estudia la introducción del Esperanto como idioma técnico de la navegación aérea. Ya, en fin, se publican obras voluminosas, de gran lujo tipográfico y con riqueza de grabados, como la que acaba de ponerse a la venta en España, escrita por el célebre aviador De Pinedo, y titulada «Mi vuelo a través del Atlántico y de las dos Américas», obra cuya lectura nos ha sugerido las precedentes consideraciones.

El vuelo de Francisco de Pinedo no es un caso único en la aviación mundial. El «raid» del insigne Franco a América; el de Esteve, Lóriga y Gallarza a Filipinas, con la tragedia del desierto contada por Esteve en un volumen saturado de dramatismo; el de Jiménez e Iglesias; los de tantos otros aviadores españoles. Los vuelos al través del Pacífico y de otros mares, y, singularmente, el famoso y no superado de Lindbergh. El reciente del «Conde Zeppelin», que abre firmes esperanzas a una ruta bien definida para el intercambio de los lejanos continentes. Y, sobre todo, aquel vuelo sobre el mar Polar que, en 1926, Amundsen, el malogrado, y Ellsworth realizaron con el «Norge» en la soledad inmensa y tenebrosa de la región de los hielos, cruzada por primera vez. Todas esas gloriosas efemérides convierten la hazaña del aviador italiano en una más, sin por ello restarle su gran transcendencia científica ni el extraordinario mérito de tan audaz rasgo de inteligente valor personal.

Gabriel d'Annunzio dice loas en el prefacio autógrafo del volumen. Y merece la gesta ser cantada por tan gran poeta, aunque el narrador, superando en él el hombre de acción y el técnico al literato, la desmaya en simétrica y minuciosa relación del «raid», con provecho profesional, sin duda, pero con daño de la emoción estética. Así en el libro, repleto de sugerencias profesionales y datos técnicos valiosos, consecuencia de una larga etapa de cuatro meses (recorriendo 1.500 kilómetros diários durante los accidentados vuelos), el interés dramático sólo culmina contadas veces: en el Brasil; en la soledad de las Montañas Rocosas; en el incendio del «Santa María»; en el Infierno Verde, y, de una manera intensa y fuerte, en las páginas dedicadas al descenso en un mar borrascoso en el socorro del velero «Infante de Sagres» (cuando el Mundo, atento al «raid», creyó desaparecido a Pinedo cerca de las Azores); en el encuentro del vapor «Superga», que prestó el necesario auxilio al «Santa María II», hasta la reanudación del viaje, con feliz término, al fin.

De Pinedo, en su libro, todo lo ha supeditado a la sobriedad y a la modestia. El literato habría podido hacer una obra de grandes síntesis dramáticas al través de la gesta; el aviador puso mayor empeño en realizarla que en referirla, y en el valor técnico que en la galanura estética. Sin embargo, «Mi vuelo» pregona con la narración de la hazaña, al igual que cada día todos los grandes sucesos de la navegación aérea, que vamos tras la Quimera como el dios mitológico en su caballo alado; pero más afortunada la Ciencia que el dios mitológico, acabará por vencer a la Quimera...

DARIO PEREZ

UNA CAUSA EN TOULOUSE

El padre que arrojó a su hijo al río

Ayer comenzó a verse el proceso

Toulouse, 25.—Ante el Tribunal de jurados del departamento del Alto Garona ha dado hoy comienzo la vista del proceso incoado contra Pierre de Rayssan, asunto que apasiona extraordinariamente a la opinión pública.

M. de Raissan pertenece a una riquísima familia, y hace algún tiempo entabló relaciones amorosas con una muchacha que prestaba sus servicios como doméstica en casa de su madre. Las relaciones se hicieron íntimas, y producto de ellas fué un hijo.

M. de Rayssan atendió durante cierto tiempo a las necesidades de hijo y madre, pasando a ésta una pensión de 160 francos mensuales; pero después cesó de hacerlo por haber decidido casarse con otra mujer.

Al verificarse la boda Pierre de Rayssan entregó a la madre del niño la cantidad de 2.000 francos y rompió toda clase de relaciones con ella.

Al poco tiempo la muchacha, acosada por la necesidad, se dirigió a su antiguo amante pidiéndole dinero para preservar al niño de la miseria en que ella se encontraba. Nada contestó al principio M. de Rayssan; pero como ella insistiera celebró una entrevista con su ex amante, en la que nada concreto acordaron.

El, para solucionar la situación, intentó hacer ingresar al niño en la Asistencia pública; pero no consiguió su propósito, por oponerse a ello algunas prescripciones reglamentarias, y M. de Rayssan hizo creer a la madre que había encontrado una nodriza, a la cual pensaba confiar la criatura.

La madre se la entregó, y, cuando la tuvo en su poder, el desnaturalizado padre la arrojó al río, donde se ahogó

En la declaración que ha prestado hoy, el acusado ha dicho que había cometido el crimen con objeto de evitar el escándalo en que, al descubrirse sus relaciones con otra mujer, se hubiera visto envuelta su esposa.

El interrogatorio de M. Rayssan ha constituído un largo y penoso monólogo, en el cual el procesado ha pretendido demostrar que, desesperado al ver que el niño no era admitido en la Asistencia pública, acompañó a la madre hasta su casa, y que al quedar solo con la criatura, que ella le había entregado creyendo que iba a confiarla a una nodriza, perdió la serenidad y, loco, sin darse cuenta exacta de sus actos, en lugar de regresar a Carcasona, arrojó el niño al río.

Después prestó declaración la madre del niño, que no aportó ningún detalle nuevo, limitándose a relatar los hechos en la forma ya conocida.

Un médico alienista que ha reconocido a M. de Rayssan certificó su perfecta lucidez de espíritu.

A las seis se suspendió la vista.

Un colaborador de Ludendorf será el consejero militar del Gobierno de Nankín

Londres, 25.—Comunican de Shanghai al «Times» que el próximo mes de Noviembre llegará a China en calidad de consejero militar del Gobierno de Nankín y reorganizador del Ejército nacionalista chino, el coronel Bauer, miembro del Estado Mayor general de los Ejércitos alemanes durante la guerra y uno de los mejores colaboradores del general Ludendorf. Secundarán al coronel Bauer en su labor, numerosísimos oficiales germanos.

Se cree que los trabajos del coronel se relacionarán también con las cuestiones industriales y que el antiguo colaborador de Ludendorf cuenta con el apoyo de los sindicatos industriales de Alemania, interesados en el desarrollo industrial en la China meridional.

Parece ser también que si el general Ludendorf mismo no ha sido designado para este puesto por el Gobierno de Nankín, ha sido únicamente a causa de las observaciones hechas por el Gobierno alemán.

La Redacción de LA LIBERTAD está formada por Joaquín Aznar Director; Antonio de Lezama, Redactor-Jefe; Ricardo Hernández del Pozo, Secretario de Redacción; Augusto Barcia, Carlos Bonet, Manuel de Castro Tiedra, Antonio Dubois, Teresa de Escoriaza, Heliodoro Fernández, Evangelista, José Manuel Fernández Gómez, Antonio García Romero, Rafael Hernández Ramírez de Alda, Manuel Machado, Antonio de Miguel, Eduardo Ortega y Gasset, Manuel Ortiz de Pinedo, Darío Pérez, Arturo Pérez Camarero, Pedro de Répide, Alfonso R. Kuntz, Francisco Rivero Gil, Alfonso Sánchez, Luis de Sirval, Lázaro Somoza Silva, Luis de Tapia, Alejandro de la Villa, Antonio de la Villa y Antonio Zozaya

COPLAS DEL DÍA

Ya está bien

¡Acabe ya nuestro afán!...
¡Y nuestro elogioso canto!...
¡Basta ya de Lenormand!...
¡No es pa tanto!

¡Basta de té mal servido
como el que anteayer tomé
en cierto «Club» distinguido!...
(¡Té «ratés»!)

¡Basta ya de hinchar el perro!...
(¡Y perdone Lenormand
si en este símil le encierro
como un can!)...

¡Será muy nuevo *su drama,*
aunque, en mi humilde entender,
tiene algo del «melodrama»
del ayer!

¡Será muy de hoy, *muy* moderno,
el Teatro que nos dió!...
¡Ya veremos si es eternol...
(¡Quizá no!)

¡Será un autor eminente,
conferenciante hasta allí!...
(¡Aunque nada sorprendente
yo le oí!)

¡Irá siempre rodeado
de intelectuales *de pro!...*
(Y algún que otro fracasado
que vi yo.)

¡Pero no es para tamaña
admiración, en tropel!...
¡Autores hay en España
como él!

¡También en el entremés,
y en comedias mil que vi,
nos dan muy buenos «ratés»
los de aquí!

¡Conque basta ya de flan,
banquete, oratoria ful,
y demos, en serio plan,
un abrazo a Lenormand
en blanco, rojo y azul!

LUIS DE TAPIA

LAS CONFESIONES DE UN «CROUPIER»

El procedimiento científico de Guillermo

Londres, 25.—«Los príncipes de sangre real no suelen ser afortunados en las mesa de juego», afirma Mr. de Ketchiva, que durante muchos años ha sido «croupier» de los casinos más importantes de Europa.

Mister de Ketchiva acaba de publicar un interesante libro titulado «Confesiones de un «croupier», que ha despertado gran curiosidad entre el público londinense.

Mister de Ketchiva afirma que el príncipe de Gales tiene muy mala suerte en la mesa de juego.

«Juega tranquilamente, con cuidado y sin importarle perder—ha dicho el autor de las «Confesiones de un «croupier»— Es bastante pesimista y nunca espera ganar. Cuando esto sucede, su cara denota verdadera sorpresa. El príncipe de Gáles parece un chico que ha entrado por casualidad en los salones de juego. En cambio, su hermano, el príncipe Enrique, parece estar en la mesa de juego como en su casa. Es muy alegre, pero poco afortunado.».

Relata también Mr. de Ketchiva en su libro que durante la última visita del kaiser a la Riviera, éste traía un sistema para saltar la banca del Casino, sistema que le había sido proporcionado por el profesor Schlott, de la Universidad de Heidelberg Este sistema, que, por lo visto, le había causado al profesor muchas noches de vigilia, no dió otro resultado que hacer perder al kaiser 5.000 luises en poco rato.

Entre las personas que más suerte han tenido en Montecarlo, recuerda Mr. de Ketchiva al rey del automóvil francés, André Citroën.

Con la única excepción de Mesa, el millonario cubano, Citroën es la persona que ha ganado más dinero en la mesa de juego.

Sara Bernhardt y Eleonora Duse han tenido muy poca suerte jugando. La primera, según Mr. de Ketchiva, «no ganó en su vida ni un franco en la mesa de los casinos. La Duse tampoco era mucho más afortunada. Dejó de jugar porque una noche vió a una muchacha muy jovencita que quiso suicidarse por haber perdido todo el dinero que tenía».

El príncipe de Mónaco no juega casi nunca, y no comprende cómo la gente se apasiona tanto por el juego.

Una princesa, piloto de Marina

Bucarest, 25.—La princesa Ileana, hija menor de la reina María de Rumania, ha obtenido el título de piloto de primera clase de la real Marina rumana. Durante los tres últimos años la princesa ha practicado a bordo de su yate «Isprava», recibiendo lecciones de los oficiales de la flota rumana en el mar Negro, uno de los cuales se dice es su prometido.

LAS CARNES ARGENTINAS

Buenos Aires, 25.—El presidente de la República ha reunido en su despacho oficial a todos los representantes de las Compañías frigoríficas, exponiéndoles los proyectos del Gobierno para mejorar las industrias de la carne con objeto de aumentar su consumo, sea mediante la adquisición de nuevos mercados, sea intensificando el comercio actual.

Se cambiaron impresiones sobre las medidas que se deben adoptar para evitar la propagación de la fiebre aftosa, y se acordó organizar la recepción de la Comisión parlamentaria inglesa que viene a estudiar la fiebre aftosa.

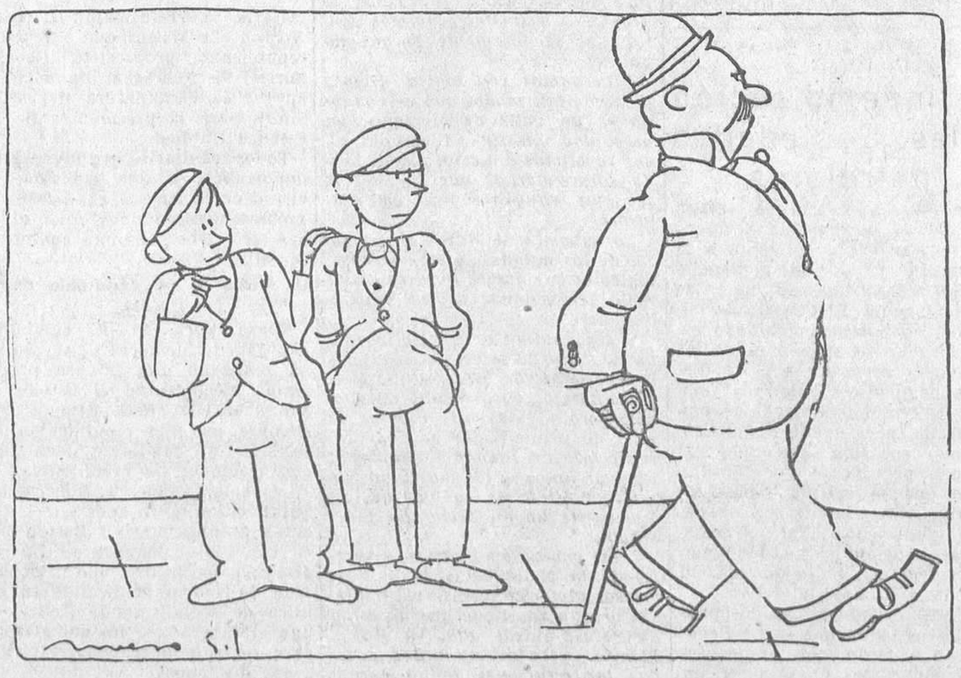

--¡Gachó, qué orgullosol... Le saludan y no contesta. Pa mí que es un marciano.
--O un marcialista.

RUSIA

El más simpático y el más bondadoso

He aquí ahora al hombre más simpático del comunismo: Bujarin. Como Lenin recuerda al mongol y Trotsky al diablo, Bujarin parece un.. catalán. Le habréis visto, hablador comisionista de comercio de Sabadell, charlar de política o «sport» en cien hoteles de España. El os habrá mostrado, en escasos diez minutos, productos y muestras mil variados, de aparentes cuanto inútiles productos; desde los cuellos de camisa de caucho, absurdos, que deja navegar largos días en una palangana, esperando un submarino comprador, al bastón-paraguas o caña de pescar, que ni pesca, ni apoya, ni apalea, ni preserva tampoco de la lluvia. Extraños artefactos desprovistos de utilidad. Este catalán, hablador por horas, que pintó Palacio Valdés con magistral color en su «Hermana San Sulpicio», resolverá ante vosotros la paz de Europa, el problema de China, la cuadratura del círculo, el polvo para hacer sardinas... Será un hombre de mediana edad, corta y apuntada barbilla, bigote a lo Prim, sombrero gris, presuntuoso chaquet marrón con lustrosa trencilla.

Hemos querido recordar este tipo en Bujarin; mas, ¡cuán distinto! Bujarin trabaja en la «Pravda». Es su alma, su corazón, su vida. Una sólida prosa transparente y diáfana, bella en su dibujo, a veces esmaltado de arabescos y de sugestivo colorido, ilumina con su fulgor diario el periódico marxista. Es la prosa misma de su compendiado cuanto substancioso libro el «A B C del comunismo». Biblia popular, exposición clara del partido Conferenciante ameno y distinguido, consigue sugestionar al público con su palabra insinuante y persuasiva. ¿Su historia? La de todos. Desterrado en Siberia, preso, corre Europa, América... Vuelve, va... Amigo de Lenin, es su defensor leal ayer y ahora. Amable, dulce, cariñoso, parece un gran niño que hiciera de hombre. Tiene ahora treinta y nueve años. Es en Rusia querido por todos. Tiene ángel.

*

«La cuestión de la actitud a adoptar hacia el campesino medio es más importante, más urgente entre nosotros que entre los camaradas del resto de Europa, y es preciso que tengamos a la cabeza del Poder soviético un hombre que pueda mostrar que nosotros observamos, respecto del campesino medio, la actitud ya declarada por el Congreso del partido. Si hallamos un camarada que reuna a la experiencia de la vida y del movimiento político el conocimiento del campesino medio, podremos triunfar, y creo, pues, que el candidato soñado que conocéis hoy por los periódicos responde a estas condiciones. Esta candidatura es la de Kalinin.»

Estas son las palabras con que saludó Lenin al hoy presidente del Comité Central Ejecutivo, es decir, de la República rusa. U. R. S. S.

¿No habíais soñado alguna vez en el director de pueblos aldeano, en aquel «bon Fyrán», paternal y suave, que deseaba Renán para su Francia, en los gobiernos de reyes-pastores, en un portal de Belén sencillo y rústico que fuera Palacio del Elíseo, alcázar real del primer magistrado de la nación, palacio o aprisco donde sonaran zampoñas, églogas, balidos? Algo así es la casa de Kalinin, realización de este sueño arcádico.

¡Con qué emoción nos acercamos al nuevo santuario! Habituados a Doumergue, a Hindenburg, a Coolidge, modestos presidentes, mas presidentes suntuosos, nunca imagináramos, en verdad, contemplar en Moscou este noble Cincinato, este patriarcal Wamba, pastor de pueblos. ¡Cuán lejano el galoneado portero, el suizo de alabarda, la guardia regia, el retén republicano pomposo, las cornetas, las músicas, los trepidantes automóviles! Ahora se nos aparece Kalinin, rodeado de sus «mujicks» leales. Diríase el retablo pastoril de un auto sacramental. Este bondadoso hombre, que gobierna ciento cuarenta millones de habitantes, tiene hoy cincuenta y dos años. Hijo de campesinos, criado de un castillo, su castellana, enamorada de él, págale la escuela; mas Kalinin vuela pronto por su cuenta y se afilia a la revolución. No sirve para criado. Obrero de una fábrica de cartuchos, la famosa de Putilov, pronto su pluma y su palabra agitan gentes. Lleva como ninguno la voz del campo, sus dolores, su experiencia. El campo, bajo su palabra férvida, se agita como rubia mies acariciada por la tormenta. Preso, desterrado, huído de Siberia, toma activa parte en la revolución del 17. Su lealtad, su espartana sencillez, le elevan a la presidencia. Kalinin, atrayendo al campo, hizo más por la República que el Ejército rojo. Lenin, habilísimo, ungiendo al «gran campesino», los atrajo a todos. Kalinin corre la campiña sin cesar, de Norte a Sur, del Este al Oeste. Recoge sus experiencias, sus dolores, sus quejas... Es el dios, el Mesías de las «isbas» solitarias, de las lejanas granjas perdidas en la estepa. Un Tolstoi aldeano, mas realista y claro. Alguna vez, cuando el «mujick», hastiado de trabajo, cierra su «isba», se detiene ante ella un automóvil. Un fantasma se filtra por la cabaña. Es Kalinin.

Ahora, en su palacio, este hombre de leyenda, el de la «camisa del hombre feliz», sentado en modesta silla campesina, calada la gorra campesina, escucha sonriente a sus amigos.

—La vaca de Ivanovitch está enferma.

—Dale esta receta—dice, bondadoso, el presidente de la República, jefe de una sexta parte del universo mundo.

—¿Qué me das para la cizaña?

—Este librito.. Es un libro práctico sobre las plagas campesinas.

—Mi caballo cojea...

—Dale inyecciones. Toma—y le alarga luego un frasco.

Entran unos viejos aldeanos, alegrillos y parladores. Kalinin los acoge, bondadoso. Cuéntanse viejas historias, cuentecillos del campo. Discuten, después, el problema de las tierras. Todo es en esta casa patriarcal, llano y primitivo, como un Fra Angélico vivido de las estepas rusas.

Este hombre conmueve a Rusia con sus mil carteles de propaganda sanitaria, agrícola, societaria, que chillan y estriden en los campos sus recetas prácticas, en las granjas, en las ciudades, en las arboledas, sobre las mieses. Y ríe paternal con sus bondadosos «mujicks» barbudos, que le dan suaves palmaditas.. ¿Podré deciros que me he sentido conmovido?

RODRIGO SORIANO

Moscou.

El nuevo edificio de la Agencia Telegráfica húngara

Budapest, 25.— Hoy se ha inaugurado el nuevo edificio de la Agencia Telegráfica Húngara y de las Empresas pertenecientes a esta Sociedad anónima, entre las que figura en primer lugar el broadcasting húngaro. Asistieron a la inauguración el regente, el archiduque Alberto, el archiduque José, mariscal de Hungría, los miembros del Gobierno, representantes de las principales autoridades y los redactores en jefe y editores de los periódicos.

Contestando a la alocución pronunciada por el director en jefe, Nicolás de Kozma, consejero ministerial, el regente puso de relieve la importancia del servicio de informaciones, que ahora estará asegurado, en el nuevo edificio, por los más modernos procedimientos. Los invitados se mostraron muy complacidos por los métodos modernísimos con que se ha montado la estación de T. S. H.

Según publica el «Diario Oficial» esta mañana, el regente ha conferido al director en jefe de la Agencia, Sr. Kozma, la cruz húngara de Mérito de segunda clase, y al redactor en jefe, Francisco Zimmer, el título de consejero superior gubernamental y real húngaro y la cruz húngara de Mérito de tercera clase.

Ministerio de Educación, Cultura y Deporte 2012

Los asuntos de Marruecos

La agresión de Uad Zem

Según noticias recibidas en la Dirección de Marruecos, el comerciante Sr. Zubillaga, que se decía era español, resulta ser argelino. El comerciante Sr. Pomares, herido en Uad Zem, mejora en Casablanca.

Las heridas del teniente Morenes

Según noticias de Africa, el teniente de Artillería D. Fernando Morenes Carvajal, hijo de los condes del Asalto, que ha sido víctima de un accidente de aviación, sufre contusiones en la cara y distintos miembros y fractura abierta del cúbito derecho. La impresión es que curará perfectamente, y, desde luego, aun cuando el pronóstico es grave, su vida no ofrece peligro.

Accidente de aviación

Larache, 25.—Aterrizó violentamente en esta costa, a 12 kilómetros de faro de Nadór, un avión que se dirigía de Casablanca a Alicante.

Lo tripulaba el piloto francés Emler, llevando como pasajero al español D. Carlos Antón.

El aparato tuvo averías en el motor y planeó un vuelo para buscar un punto de aterrizaje, lo que impidió la niebla, quedando empotrado en la playa.

Los tripulantes resultaron ilesos.

Unos pastores indígenas socorrieron a los tripulantes. Un israelita les facilitó caballerías para trasladarse a Larache; han traído 100 kilos de correspondencia.

La última agresión

Tánger, 25.—El correo indígena llegado de Tadla, procedente de la región insumisa, en donde se refugian los secuestradores de Zubillaga, han traído una carta de éste, dirigida a su mujer, en la que le dice que se encuentra bien.

La esposa de Zubillaga ha declarado que su marido habla correctamente el árabe, porque lleva más de quince años recorriendo la región, sin que nunca le haya ocurrido nada.

Tiene un niño de pocos meses.

También ha escrito el Sr. Zubillaga una carta, dirigida al comandante del territorio de Tadla, dándole noticias de su situación y pidiendo tabaco y ropas de abrigo.

Se sabe que las autoridades militares francesas empezaron las gestiones necesarias para la inmediata liberación del prisionero.

La Exposición del Libro Portugués

Procedentes de Lisboa, llegaron ayer mañana a Madrid varios literatos y escritores portugueses para asistir a la inauguración de la Exposición del Libro Portugués.

El almirante Gago Coutinho, que se había propuesto venir con los expedicionarios, desistió de hacerlo por encontrarse ligeramente indispuesto.

Recibieron a las personalidades portuguesas en la estación el embajador de Portugal, Sr. Mello Barreto; el personal de la Embajada y numerosos escritores y artistas españoles.

A las once de la mañana llegó D. Alfonso, acompañado de su ayudante, al palacio de Bibliotecas y Museos para inaugurar la Exposición del Libro Portugués. Le recibieron el ministro de Instrucción pública, el embajador de Portugal, con todo el personal de la Embajada; el ministro del Brasil, con el personal de la Legación, y otras personalidades.

Cambiados los saludos de rigor, D. Alfonso, con los señores Callejo y Mello Barreto, visitó las diversas vitrinas en que están expuestos los ejemplares de libros portugueses.

No hubo discursos.

El embajador portugués dió las gracias a D. Alfonso por haber concurrido al acto, del que después decía que había resultado sencillo, fraternal y cariñoso, como correspondía a portugueses y españoles.

CORONAS

Candelabros. Angeles. Crucifijos RUBIO: 3, Concepción Jerónima, 3.

De Cataluña

Los fabricantes de perlas falsas

Barcelona, 25. — Con el gerente de una fábrica de perlas de imitación estuvieron visitando al gobernador una Comisión de 20 obreras, en representación de 2.000 compañeras, solicitando su apoyo para que interceda cerca del Gobierno contra el aumento arancelario del 400 por 100 que se intentaba establecer.

La patata

Una Comisión de comerciantes y cosecheros de patata de Vich visitó al gobernador para solicitar que la Junta de Abastos autorice el aumento de precio en la patata, por ser de mejor calidad.

El asesinato de Tarrasa

Dicen de Tarrasa que de las averiguaciones hechas parece ser que el detenido Enrique Crespo Durán, como presunto autor del asesinato de Camilo Fernández nada tiene que ver con el hecho.

Se ha procedido a la detención de otro individuo sobre el cual recaen sospechas.

Del andamio a la calle

En una obra en construcción en la calle Salvá se cayó esta mañana de un cuarto piso el obrero José Mira, produciéndose graves heridas.

Después de curado en el Dispensario de El Rosal, pasó al hospital.

Muerto por el tren

El tren descendente de Gerona arrolló en Palau de Tordell a un hombre de unos cuarenta años, destrozándolo. No ha sido identificado.

Asesina al suegro

Barcelona, 25.—Según noticias recibidas de Villafranca del Panadés, esta mañana se ha cometido un crimen en el caserío de San Pedro Vallalta, de aquel término. Pedro Montaña Beltrán, de treinta años, mató a su padre político, Rosendo Montaña Coll, de sesenta años. El criminal huyó, y se supone que en dirección a Barcelona.

Agresión

Tarragona, 25.—Anoche, los hermanos Enrique y Bernabé Hernández García, naturales de Jarafuell (Valencia), vecinos de ésta, agredieron en el Campo de Marte a Carlos Gómez Serra, natural de Jarafuell, causándole con una navaja varias heridas penetrantes en el axila izquierda y dorso, de pronóstico grave.

Los agresores fueron detenidos. Enrique ya ha sufrido condena de cuatro años por otro hecho semejante.

CUARENTA Y CINCO VICTIMAS

No hay noticias de un barco petrolero

Y los indicios son fatales

Nueva York, 25.—No se ha vuelto a tener noticias del tanque petrolero «David C. Reid», del cual se recibieron mensajes el día 16 del actual diciendo que se encontraba en situación muy apurada a la altura de las islas Azores.

Se cree que el «David C. Reid» se ha hundido con los 45 hombres de su tripulación.

El vapor «City of Weatherford» ha radiotelegrafiado diciendo que ha llegado al lugar donde el «David C. Reid» comunicaba que se encontraba en situación peligrosa, y que ha encontrado dos botes de salvamento vacíos de los pertenecientes al barco, que se supone perdido. No ha hallado rastro alguno del vapor; pero el capitán del «City of Weatherford» dice que en un radio de varias millas ha visto el mar cubierto de petróleo.

PARA LOS PERIODISTAS

Una ley de pensiones en Uruguay

Montevideo, 25.—La Cámara ha aprobado la nueva ley creando un fondo destinado a pensiones para todas las personas que se dedican al periodismo. En la ley están igualmente incluídos los empleados en trabajos de imprenta, grabado y otros oficios.

La ley ha sido enviada al Comité ejecutivo para su promulgación.

Las Repúblicas de Iberoamérica

Construcción de un aeropuerto

Río de Janeiro, 25.—Ha comenzado la construcción de un aeropuerto en la ciudad de Campos, uno de los centros productores de azúcar más importantes de este Estado.

Hay petróleo en varios Estados del Brasil

Río de Janeiro, 25.—De acuerdo con los estudios e investigaciones practicados, han sido hallados indicios de petróleo en algunos Estados, incluso en los de Alagose, Sao Paulo, Paraná, Sante Catherina y Pará.

En vista del éxito de las investigaciones continuarán los trabajos.

Un nuevo gran diario en Río de Janeiro

Río de Janeiro, 25.—El próximo día 15 de Noviembre comenzará la publicación de un gran diario independiente, de la mañana, que se titulará «O Tempo» y será dirigido por el Sr. Alvim Horcades.

Se construirán cinco muelles en el puerto de Buenos Aires

Buenos Aires, 25.—Para dar más facilidades al creciente tráfico de pasajeros se empleará la suma de siete millones de pesos en la construcción de cinco muelles, de forma que los buques puedan amarrar a ambos lados de los mismos. Además, se construirán edificios de dos pisos para instalar los servicios de Aduanas, salas de espera y cuantos servicios generales se estimen necesarios.

Intelectuales argentinos a los Estados Unidos

Buenos Aires, 25.—El día 27 del próximo Diciembre saldrá de esta capital un grupo de intelectuales argentinos para visitar las Universidades y diversos centros culturales de los Estados Unidos.

Ha organizado el viaje la Sociedad Cultural Argentina y Norteamericana.

El ex presidente Alvear, a España

Buenos Aires, 25.—El presidente saliente de la República Argentina, Sr. Alvear, que dentro de unas semanas embarcará con rumbo a Europa, ha sido invitado para hacer una visita a España por su pariente el conde de Cortina a sus posesiones de Montilla.

Banquete al embajador de España en Chile

Santiago de Chile, 25.—En el cerro de Santa Lucía se ha verificado hoy un banquete en honor del embajador de España, señor Méndez Vigo, organizado por el Instituto de Cooperación Obrera.

Ofreció el acto el diputado señor Carlos Vergara, y el Sr. Méndez Vigo dió las gracias por el homenaje.

ESCUELAS Y MAESTROS

Asociación de Maestros de Madrid

Esta Asociación celebrará junta general ordinaria el próximo sábado 27, a las cuatro y media de la tarde, en primera convocatoria, o a las cinco, en segunda, en el salón de actos de la Escuela Normal de Maestros, San Bernardo, 80, para tratar de los asuntos que se indican en el siguiente orden del día:

Primero. Lectura y aprobación del acta de la sesión última.

Segundo. Lectura y aprobación de cuentas del tercer trimestre.

Tercero. Altas y bajas habidas.

Cuarto. Gestiones de la Directiva.

Quinto. Colegio de Huérfanos del Magisterio.

Sexto. Proposiciones, ruegos y preguntas.

Acto seguido (a las siete de la tarde), dará una conferencia sobre la «Organización de la primera enseñanza en el Uruguay», el inspector de enseñanza de Montevideo D. Juan L. Amaro.—El secretario, *M. Pérez Agudo.*

Escuelas Normales

Se nombra a doña Sara Leirós Fernández, número uno de la promoción de 1922-23, Sección de Letras, de la Escuela de Estudios Superiores del Magisterio, para el cargo de profesora numeraria de Geografía, vacante en la Escuela Normal de Maestras de Ciudad Real, con el sueldo anual de 4.000 pesetas.

EL LIBRO DE REZOS

Las controversias religiosas en Inglaterra

Londres, 25.—Según el «Morning bie ha chocado el expreso, que se reunieron ayer en Saint Martin of Champs han rechazado cuatro de los seis puntos sometidos a su examen con relación al uso del Libro de Rezos.

La negativa del clero londinense a adherirse a la política adoptada por los obispos en Septiembre último se considera como un golpe mortal para la política preconizada por éstos.

EL CAMION DE LA MALA SUERTE

Un muerto y dos heridos

Granada, 26 (3 madrugada).—Un camión de la fábrica de cervezas de la Alhambra, que marchaba a Alcalá la Real para distribuir cervezas por los pueblos próximos, volcó cerca de aquella ciudad, resultando herido el conductor, Francisco Pareja, quien fué curado en Alcalá.

Avisada la fábrica, salió de Granada una camioneta, conducida por José Sánchez, que llevaba al operario Miguel Muñoz, con objeto de reparar el camión volcado.

Efectuada la reparación, emprendieron el regreso a la capital, marchando delante el camión, ya reparado, y detrás la camioneta.

Al llegar al puente de Velillos, y para evitar el choque con otro automóvil, el camión se acercó al pretil, volcando de nuevo, esta vez con más desgracia que antes, pues el chofer quedó muerto y el operario Muñoz, que regresaba en el coche reparado, gravemente herido.

EL MONOPOLIO ESPAÑOL

La indemnización a las Sociedades petroleras

Londres, 25.—Según la revista «Oil News» no hay nada nuevo que señalar en lo referente a la indemnización por el monopolio español a las firmas petroleras de que se incautó El Consejo de ministros español ha examinado casi todas las reclamaciones de las Sociedades extranjeras y ha fijado la compensación para el material activo. Las Compañías han rechazado por creerla insuficiente una concesión suplementaria de ocho por ciento por término medio que se calcula representa el valor comercial de los traspasos. Una Sociedad filial del grupo francés Deutsch no ha dado aún su aceptación a la indemnización referente a su material activo.

El periódico añade que en cuanto a los casos en que se ha llegado a un acuerdo sobre compensaciones materiales no se ha realizado aún ningún pago, y no se sabe si el Gobierno le hará depender de otro sobre el valor de los traspasos comerciales.

LIRICOS

CORTEJO

(De Verlaine)

Un mono, de brocado revestido,
piruetea gracioso junto a ella,
que arruga su pañuelo de batista
en la mano enguantada, marfileña.

Un negrito, de rojo ataviado
de su pesada túnica de seda
le sostiene la cola, muy atento
a los pliegues que el movimiento [deja.

No separa la vista el viejo mono
del cuello alabastrino de la bella,
opulento tesoro que reclama
un fuerte dios de la pagana Grecia.

Alza a veces también el pajecillo
su fardo suntuoso, con la idea
de ver algo de aquello que se oculta,
lo que en sus noches desvelado [sueña.

Ella baja la regia gradería,
insensible a la lúbrica insolencia
de aquellos animales familiares
que encendidos de celo la rodean.

A. MONTORO

OPINIONES DE UN DOMINICO

El régimen republicano y el régimen capitalista

«El Presidencialista», órgano de la juventud republicana presidencialista, publica en su último número una interviú con el fraile dominico Gafo, sin duda alguna interesante, y que a título de curiosidad reproducimos:

«Amable y simpático, el prestigioso dominico nos saluda como a conocidos antiguos.

—He leído—nos dice—su periódico y he experimentado gran alegría al hacerlo. Están ustedes en el mejor camino para obtener el triunfo de sus ideales políticos, que yo respeto, porque *todas las formas políticas son lícitas*, incluso la *presidencialista*, que ustedes defienden con tanta lógica y calor.

—¿...?

—Naturalmente. Las creencias religiosas merecen el máximo respeto. Por eso no deben involucrarse ideas ni principios, que, lógicamente, son independientes entre sí. Los sentimientos religiosos son perfectamente compatibles con los diversos sistemas de gobierno, por muy liberales que sean, en el recto sentido de esta palabra. Otro tanto puede decirse en lo social.

—¿...?

—Si los republicanos españoles hubieran adoptado esa actitud de amplia tolerancia, de verdadera libertad religiosa y de recíproco respeto, la República no hubiera caído o se hubiera instaurado ya en nuestro país.

—¿...?

—No sólo me parece bueno, sino que lo creo el más lógico y natural de todos los regímenes. Todos los ciudadanos deben tener la posibilidad de aspirar a la jefatura del Estado. Los Estados Unidos... son un ejemplo. Chile es otro, y Francia está de vuelta a esa convivencia armónica de lo espiritual y lo material, de la Iglesia y el Estado.

—¿...?

—En efecto. Las comunidades religiosas son, en su régimen interno, *republicanas* y democráticas, puesto que eligen libremente, cada determinado tiempo, al miembro que *temporalmente* ha de ejercer la jefatura.

—¿...?

—Igualmente son comunistas, en el recto sentido de la palabra. No hay tampoco que hablar de incompatibilidades entre la religión y el socialismo o el comunismo, bien entendidos, esto es, en su contenido puramente económico, aparte consideraciones de táctica, que son accesorias y circunstanciales.

—¿...?

—Como que no hay razón alguna para que unos disfruten de lo superfluo mientras que otros carecen de lo necesario. Ni es lógico ni cristiano. La Naturaleza ofrece lo bastante para que todos los seres de la Tierra satisfagan cumplidamente sus necesidades. Hay, pues, que llevar a cabo una nivelación justa y necesaria, en evitación de hondas perturbaciones.

—¿...?

—Para el ejercicio de las libertades se exige una previa posibilidad económica y un cierto grado de cultura, imposible dentro de la general miseria. De lo contrario, la igualdad de derechos ante la ley queda reducida a una fórmula vacía de contenido.

Es, pues, necesario, repito, que todos los seres humanos vivan, y vivan con dignidad, ya que tienen perfecto derecho a ello. Se suelen entender muy mal las cosas. Los que disfrutan de buena posición se aferran a su dinero y cierran los ojos ante el problema, con notoria temeridad. Hay señores que, después de hacer préstamos usurarios y de explotar inicuamente a sus operarios y dependientes, vienen a regalar un candelabro y repartir unas monedas a la puerta de la iglesia. ¡Como si bastase *eso* para *quedar bien* con Dios!

—¿...?

—Por eso yo he puesto todo mi interés en organizar a los obreros según sus profesiones. Deben colocarse frente al capital y no mermar sus propias fuerzas con divisiones de tal o cual color. Particularmente, y en otras asociaciones, pueden y deben tener sus ideas sobre política, economía y religión. Sin tales ideas, un hombre no merece tal denominación. Pero, ante todo, como lo primero es conquistar el derecho a vivir, deben tener en cuenta que hay un enemigo común, que es el capital, egoísta o *solipsista*. Nada de contemporizaciones y complacencias, que prolongan y agravan el mal.

—¿...?

—El capital, de ordinario, no tiene entrañas, ideas ni sentimientos. Va en busca del producto, saltando por encima de otras consideraciones.

El P. Gafo habla con energía. Su rostro se ha coloreado ligeramente, y en sus ojos se lee, al través de los cristales que los amparan, una decisión y un entusiasmo inquebrantables.

Hablamos del neomalthusianismo, y, por ello, del nuevo Código checo, que autoriza la esterilización de la mujer cuando carezca de recursos para mantener a las criaturas.

—Eso es monstruoso—exclama indignado—. Lo justo, lo racional, lo cristiano es darle esos recursos de que carece. Eso es querer cortar, triturar, apretujar a la Humanidad para que quepa dentro del molde estrecho e inicuo de una organización social, hecha por los poderosos, con menosprecio de los derechos de los humildes y olvidando toda consideración moral y todo precepto cristiano.»

Este número está censurado

PANORAMAS

MARTE Y LA TIERRA

El que Marte no conteste a las llamadas del doctor Robinson no quiere decir rotundamente, a nuestro juicio, que Marte se halle deshabitado, que no oiga los mensajes de la Tierra, ni que le sea imposible responder. Pudiera ser que ocurriese cualquiera de las tres cosas. Pero ¿por qué no pensar en una cuarta razón? ¿Por qué no aceptar que si Marte no nos contesta es sencillamente porque no quiere?

Procedamos con lógica. Hemos dicho de mil modos que este mundo es un valle de lágrimas, un asco, una miseria... Y si tales cosas repetimos a diario, ¿cómo puede sorprendernos que los demás planetas rehuyan el trato con nosotros?

No sabemos si Marte es el mejor de los mundos, y en este caso, lógico es que quiera librarse de las malas compañías, de las amistades enojosas.

Si los habitantes de este inmundo planeta—ya se ve que seguimos la corriente de desprestigiarlo—fuéramos un poco menos orgullosos, porque lo somos, a pesar de todo, lo primero que se nos ocurriría pensar cuando llamamos a los marcianos, y los marcianos no nos contestan, es que tal vez en Marte nos hayan declarado indeseables.

Y así como hay quienes, presintiendo la visita del sablista o el latoso, advierten a la servidumbre: «Si preguntan, digan que no estoy en casa», quizás allá, en Marte, habrán cursado esta orden a todas las estaciones radiotelegráficas: «Si llaman de la Tierra, silencio; como si no existiéramos.»

Que es una manera de decir con la puerta en las narices.

ELECCIONES PRESIDENCIALES

Un refuerzo considerable para Smith

París, 25.—Telegrafían de Nueva York a «Le Matin» que el senador republicano progresista Georges Norris, de Nebraska, ha decidido apoyar la candidatura del señor Smith para la presidencia de los Estados Unidos.

Todos los diarios atribuyen gran importancia a esta decisión, en virtud de la cual el candidato demócrata ganará unos cinco millones de votos, con los cuales no contaba.

Un discurso del candidata demócrata

Nueva York, 25.—El candidato del partido demócrata Al. Smith ha realizado una intensa propaganda electoral en el Estado de Massachusetts. Este Estado, que siempre ha sido republicano, ha recibido al candidato demócrata con ovaciones sin precedentes.

Las aclamaciones al gobernador Smith culminaron ayer en el discurso pronunciado en Boston por el candidato demócrata. En su discurso, Smith dijo que la acusación de Hoover calificando su política de socialismo de Estado es una mera evasiva, un subterfugio para no responder concretamente a sus discursos.

El gobernador de Nueva York acusó también a Hughes y a otros conocidos republicanos de ser partidarios de que los servicios públicos sean de propiedad del Estado.

Se comenta en los círculos políticos el hecho de que ninguno de los dos candidatos trate hasta ahora en sus discursos las cuestiones de política exterior.

Las apuestas, favorables a Hoover

Nueva York, 25.—Las apuestas en Wall Street a favor del candidato demócrata Al. Smith han sido ahogadas por la enorme cantidad de dinero del partido republicano que se está empleando en favor de Hoover.

Las apuestas están ahora en una proporción de cuatro y medio a uno a favor del candidato republicano.

La catástrofe de la mina de Barruelo

Se extrae la cuarta víctima

Palencia, 25.—Tras incesantes trabajos se ha conseguido extraer de la galería hundida en la mina «Orbo» el cadáver del obrero Felipe Pérez Montiel, último de los cuatro que perecieron en la catástrofe ocurrida el sábado.

El entierro de las víctimas ha constituído una gran manifestación de duelo, presidida por las autoridades locales.

El alcalde de Barruelo visitó a las familias de las víctimas, dándoles el pésame en nombre del ministro de la Gobernación y gobernador civil.

Tratamiento de la tuberculosis
Ave María, 54, clínica
Consulta de 7 a 9

TERRENOS EN LITIGIO

Un Tratado entre Nicaragua y Colombia

Londres, 25.—El «Times» da cuenta de haberse firmado un Tratado entre los Gobiernos de Colombia y Nicaragua, en virtud del cual se reconoce la soberanía de Nicaragua sobre el territorio del Mosquito, y la de Colombia sobre los archipiélagos de Saint Andrevs y Old Providence, en el mar de las Antillas.

EN INGLATERRA

Cuatro muertos en un choque de trenes

Londres, 25.—Cerca de Lockerbie han chocado el expreso, que llevaba dos locomotoras, que hace el trayecto Londres-Aberdeen, con un tren de mercancías.

A consecuencia del choque han resultado cuatro personas muertas.

Las víctimas son los fogoneros y maquinistas de los dos trenes.

Política francesa

Los nuevos Consejos generales. Elogios al Gobierno.—Que se anticipe la evacuación

París, 25.—En la mayoría de los nuevos Consejos generales, al iniciar sus trabajos se han aprobado mociones en las cuales expresan su confianza en el Gobierno para la terminación del resurgimiento financiero del país y la continuación de la política de paz, tanto en el interior como en el exterior.

En algunos de ellos se han aprobado explícitas felicitaciones dirigidas a los Sres. Poincaré, Briand y Barthou por la obra de paz realizada en Ginebra y la firma del Pacto Kellogg, pidiéndose al Gobierno que en lo concerniente a la cuestión de las deudas interaliadas no se modifique la actual actitud de Francia.

En otros se ha expuesto el deseo de que el Gobierno aborde las negociaciones para la evacuación anticipada de las provincias renanas y el arreglo consecutivo de la cuestión de las reparaciones, creando así una situación de confianza internacional.

ARAGON

Una familia cariñosa

Zaragoza, 25.—Comunican de Illueca que cuando estaba trabajando en el campo el joven Cecilio Romero se vió sorprendido por su madre, Felipa García, y su hermana Manuela Romero, quienes armadas con sendos palos la emprendieron a golpes con él. El joven intentó desarmarlas, y cuando forcejeaba con ellas apareció el padre, que le dió un fuerte golpe con una azada. El muchacho cayó al suelo, y entonces el padre, la madre y la hermana le propinaron una brutal paliza.

Puede solicitarse desde provincias del Administrador de LA LIBERTAD el hermoso Libro del Homenaje de Antonio Zozaya, sin necesidad de enviar su importe. El ejemplar pedido será remitido al domicilio del solicitante, donde el cartero lo entregará, cobrando, al entregarlo, las cinco pesetas de su importe.

La situación política

En Hacienda

Ayer mañana visitaron al ministro de Hacienda una Comisión de la Asociación de obreros ferroviarios, el secretario del Fomento del Trabajo, de Barcelona, señor Gual Villalbí, y el director general de Abastos.

Los sellos de las Exposiciones

Al mediodía llegó a la Casa de la Moneda el ministro de Trabajo, Sr. Aunós, acompañado del secretario del Consejo de Enlace de las Exposiciones de Sevilla y Barcelona, Sr. Baamonde.

Acompañado por todos presenció el Sr. Aunós la tirada del primer pliego de sellos que servirán para hacer la propaganda de las Exposiciones.

La emisión quedará terminada a mediados de Noviembre, y su importe se destinará a la propaganda de las Exposiciones de Sevilla y Barcelona.

La tirada será de cinco millones y medio de sellos, de distintos precios.

Las clases de la Escuela de Comercio

El ministro de Instrucción pública, después de varias entrevistas con los directores de los centros docentes, ha habilitado los locales para las enseñanzas mercantiles. El sábado próximo se reanudan las clases en la Escuela Normal de Maestros y en el Instituto de San Isidro.

También se han habilitado locales en la Cámara Oficial de Comercio y en la Escuela de Artes y Oficios.

El Sr. Callejo ha anunciado que en breve se arrendará por concurso un nuevo local para la Escuela de Comercio.

Después de asistir a la inauguración de la Exposición del Libro portugués, recibió el Sr. Callejo en su despacho al ingeniero Sr. Vives, al gobernador de Burgos, al presidente de la Diputación de Logroño y al marqués de Villagarcía.

Fomento y Trabajo

El ministro de Fomento recibió las siguientes visitas: Gobernador civil de Burgos, director general de Pesca y una Comisión de la Confederación del Segura, que celebró una extensa conferencia.

El ministro de Trabajo recibió a una Comisión de patronos de la Asociación Hotelera, que le dió las gracias por la creación de la Cámara Oficial Hotelera.

También recibió al presidente del Comité paritario de espectáculos de Barcelona, Sr. Vidal Salvo; al presidente del Comité paritario metalúrgico de Madrid y al presidente de la Asociación de empleados de Banca y Bolsa de Valencia.

Lo que dice el marqués de Magaz

Don Alfonso recibió en audiencia a nuestros embajadores en el Vaticano, marqués de Magaz, y en los Estados Unidos, Sr. Padilla. También recibió a los condes de Esteban Collantes y de Mirasol.

A la salida de Palacio manifestó el marqués de Magaz que se había limitado a cumplimentar a D. Alfonso, y que esperaría en Madrid la llegada del presidente para darle cuenta de que todos los asuntos de España cerca del Vaticano marchan muy bien.

Un periodista le preguntó si podía determinar el día de su partida.

—No—contestó—, porque el presidente, por tener que dedicarse a su llegada al nombramiento del nuevo ministro de la Guerra y a estudiar diversos asuntos, tardará probablemente un par de días en recibirme; pero lo que sí puedo asegurar es que a las veinticuatro horas de mi visita al presidente emprenderé el regreso a Roma.

Doña Victoria, a Londres

Hoy, en el sudexpreso de Hendaya, marcharán a Londres doña Victoria y las infantas doña Beatriz y doña Cristina.

El Crédito Agrícola

En la sesión celebrada por la Comisión ejecutiva del servicio nacional del Crédito Agrícola se han despachado peticiones de préstamos con garantía de trigo y arroz por valor de 258.252 pesetas, y préstamos por semillas por valor de 380.212 pesetas.

Para estudiar el subsidio contra el paro forzoso

Por real orden se ha dispuesto se constituya una Ponencia que se encargue de la redacción de un proyecto de subsidio contra el paro forzoso por medio de los Comités paritarios.

Esta Ponencia la constituirán: El presidente del Instituto Nacional de Previsión, el subinspector general de Trabajo, los subdirectores generales de Trabajo y de Obras especiales, el del Servicio General de Corporaciones y los de los servicios Internacional de Trabajo, Reglamentación de Trabajo y Asesoría Jurídica del ministerio de Trabajo; el de la Asesoría Técnica del Consejo de Trabajo y los de las asesorías actuarial, financiera, jurídica y social del Instituto Nacional de Previsión. Actuará de presidente el de este último organismo, y de secretario y vicesecretario dos funcionarios del mismo que el presidente designe.

Villanueva, académico

Ha sido elegido para ocupar una vacante en la Academia de Ciencias Morales y Políticas el ex presidente del Congreso D. Miguel Villanueva.

Ministerio de Educación, Cultura y Deporte 2012

VIDAS HUMILDES

Una sobrina del general Villacampa

El recuerdo histórico.—Su padre fué labrador.—La noticia trágica.—Viejecita humilde y trabajadora. Las famosas coplas.—Una caja de cerillas por día. Contenta y feliz

Nos enteramos casualmente. En una tarde tibia y soleada de este otoño madrileño paseábamos por las hermosas avenidas de la Ciudad Lineal, y observamos que se hallaban limpias de papeles sucios. Al que nos acompañaba le dijimos:

—¡Buen servicio de limpiezas deben tener estos vecinos!

—¿Por qué?

—Porque están muy limpios los paseos.

—Pues se equivoca usted. La encargada de no dejar un papel en el suelo es una viejecita; por cierto, sobrina carnal del general Villacampa...

—¡Es curioso! —replicamos, inquietos ya por vislumbrar una información interesante y llena de evocaciones históricas.

Había que ver a la sobrina de aquel general que un día, románticamente, se lanzó a la calle con sus soldados para hacer la revolución. La España de ayer, idealista y apasionada. Un período histórico, en que los políticos sabían enamorarse de las esencias constitucionales y defenderlas con peligro de la propia vida. Había pureza de intenciones y firmeza moral para llevarlas a término. ¡Hombres de otros tiempos!

Avisamos por teléfono a Alfonso. Recurrimos después a la gentileza de D. Arturo Soria, que nos da toda clase de facilidades. Un guarda va a buscar a la viejecita, que entró al servicio de la Compañía Madrileña de Urbanización sin recomendación alguna. Estaba vacante la plaza; la solicitó y se le concedió en seguida.

Mientras viene «la sobrina del general», nosotros evocamos la *aventura* del brigadier.

Fué el día 19 de Septiembre de 1886. Villacampa —demócrata por temperamento—pretendía nada menos instaurar la República.

*

Cuando en la noche septembrina el general se dispuso a salir a la calle con sus tropas para proclamar la República, su voluntad respondía a una tradición ideológica. Sus primeros hechos de armas los tiene combatiendo a los carlistas. Posee un valor sereno y defiende la causa liberal. Más tarde persigue a los bandidos, que son el terror de la campiña de Granada, como capitán de la Guardia civil. Acaba con ellos después de una ruda y brava campaña.

En la revolución de 1868 tomó parte activísima. Por sus servicios, por su lealtad, es ascendido a coronel. Don Manuel Villacampa no hace traición a sus ideas. Hombre íntegro, no las oculta ni las disimula. Le repugna la ductilidad acomodaticia del arrivista, que sabe mudar de posición como un titiritero en el trapecio, con tal de guardar el equilibrio de sus intereses materiales. Es por mostrarse disconforme por lo que en el año 1877 se le da de baja, acusándole de sustentar ideas republicanas, y se le encierra durante un año en el castillo de Bellver, de Baleares.

Un año después confiesa con absoluta sinceridad que es enemigo del régimen que impera en su país, y espontáneamente emigra. Está ausente tres años.

La figura psicológica del general va adquiriendo relieve con hechos afirmativos de su recio temperamento de hombre de ideas.

Vuelto al servicio de las armas, no piensa nada más que en trabajar por la causa republicana. Una vez que cree que todo está preparado para «el golpe», se lanza con sus tropas por las calles de la corte y «proclama» la República, viviendo, acaso, las horas de más emoción de su vida. Al día siguiente se aleja de Madrid y sostiene lucha con las tropas que le perseguían.

No se consigue llevar al éxito el plan trazado, y el fracaso hace que los suyos se dispersen. Villacampa se esconde. Es descubierto y apresado. El general, en compañía de otros militares, es condenado a muerte. Sagasta se muestra inflexible.

El general adquiere gran popu-

Carmen Villacampa, ocupada en su humilde trabajo de limpiar de papeles las avenidas de la Ciudad Lineal

laridad a costa del sacrificio de su vida. Surgen las coplas, que cantan los ciegos por las calles. Poetas de ocasión componen algunas octavillas muy malas:

«¡En Septiembre del ochenta y [seis,
Villacampa con algunos más
recorren las calles de Madrid
proclamando la libertad!
Pero algunos se arrepintieron
de tan grande conspiración,
y abandonan a Villacampa
y fracasa la revolución.»

La hija del caudillo llega a la corte, transida de dolor. Está enterada de toda la tragedia de su padre. Su belleza y su juventud van dejando una estela de simpatía por donde pasa. Es recibida por Sagasta, que se conmueve ante la súplica. Da facilidades para que la palabra trémula de la pobre hija llegue hasta las gradas del trono...

Se otorga el indulto. Villacampa es conducido a Fernando Poo, donde enferma gravemente. El 12 de Febrero de 1889 murió en Melilla, adonde fué trasladado, ya herido de muerte. El no quiso suplicar ni pedir, consciente de sus actos. La copla popular recordó sus hechos:

«Las islas de Fernando Poo
su salud perjudicaban,
y el anciano, con dolor,
triste su vida acababa.
Desgraciado brigadier
que ganó el entorchado
en Valencia el sesenta y tres
por su patria peleando.»

Ha pasado el tiempo. Villacampa y su *intento* quedaron envueltos entre las páginas amarillas de la Historia. Y hoy, un periodista de esta época—tan distinta a aquélla—espera oír de labios de una viejecita humilde el relato de las horas del 19 de Septiembre de 1886.

*

Viene asustada, inquieta, temiendo que la llamada del director sea algo desagradable. La tranquilizamos. Al saber lo que deseamos de ella, la tristeza se transforma en alborozo.

—¡Señor! Si yo soy muy vieja *pa* salir en los papeles.

Paseamos por la calle central de la Ciudad Lineal conversando con esta parienta próxima de Villacampa. Menuda, delgada, acartonada, pobremente vestida, es, sin embargo, en sus ademanes una mujer bien educada, simpática. Se gana el pan en un trabajo sencillo, a pleno sol y bajo los árboles frondosos de las avenidas.

—Usted es sobrina carnal del general Villacampa, ¿verdad?

Se pone seria y nos mira curiosa. No sabemos qué íntimo recelo le habrá atacado; pero observamos que la pregunta le produce una extraña inquietud.

—Sí, señor... Mi padre era hermano del general.

—¿Recuerda a su tío?

—¡Sólo le vi una vez!... Era yo muy pequeña... Le vi vestido de general y me causó mucha impresión.

—¿Cómo se llama usted?

—Carmen... Carmen Villacampa.

—¿Su padre no fué militar?

—No; no, señor. Fué labrador en un pueblo de la provincia de Zaragoza... Mi abuelo les preguntó qué querían ser, y mi padre dijo que le gustaban las labores del campo, y mi tío Manuel, que la milicia era su ilusión.

—¿Cuántos años tiene usted?

—Sesenta he cumplido... ¡Pero estoy muy *trabajá*, señor!... Mi vida ha sido eso: trabajar siempre... ¡Estoy contenta, no crea! Otras, a mi edad, andan pidiendo limosna por esas calles de Dios, sin tener un refugio donde guardar sus dolores. Yo, en cambio, tengo mi casita y mi obligación, y no me falta que comer... ¡Si supiera, señor, lo que se agradece esa tranquilidad en la vejez!

—¿Cuánto tiempo lleva en la Ciudad Lineal?

—Unos seis años... ¡Madre mía, los papeles que he podido recoger en ese tiempo!

—Y cuando tiene un montón los lleva a algún vertedero, ¿no?

—Los quemo... Me aparto unos metros de la avenida central, enciendo una cerilla y hasta que no los veo hechos *pavesas* no me voy. ¡Ya ve, señor, cuáles son mis herramientas de trabajo: un saco y una caja de cerillas!

Se ríe, con una risilla cascada que es una prolongación del sonido de la i... Los ojillos grises brillan un momento, acuciados por no sabemos qué recuerdos de juventud. Es que en este momento Alfonso toma posiciones para tirar una placa. Sonríe su boca desdentada, con un remedo de coquetería, que debió ser flor purpúrea en los años mozos, allá en la aldea aragonesa, y que ahora es seca hoja de senilidad. Se adapta, dócil, a las indicaciones que se le hacen, y exclama, alborozada:

—¡Ay, Dios! ¿Qué van a decir mis amistades cuando me vean en el *papel*?

Y se pone el pañuelo que lleva en la cabeza al cuello, para que se destaque bien su cara llena de arrugas. Y compone la figura con torpes y grotescos ademanes, con la misma vanidad de una vicetiple de teatro frívolo que quiere lucir su elegancia de *niña moderna*. Nosotros sentimos una íntima alegría. ¡Acaso este momento de exhibicionismo pueril sea la única satisfacción de su existencia!

—En los días de viento gastará usted muchas cerillas...

—Sí, señor. Dos cajas.

—¿No le convendría comprarse un mechero?

—¡Ya lo he gastado; pero no me resultaba por la gasolina!... Las cerillas me son más económicas, porque les he encontrado el tranquillo para que no se apaguen.

—Antes de este empleo, ¿a qué se ha dedicado?

—He sido cocinera, y de casas buenas. Cuando me sentí vieja, lo dejé; para el fogón hacen falta bríos y energías. Luego «asistí» a las casas, que es trabajo rudo, y después me enteré de que había esta plaza y la pedí...

—¿Cuánto gana usted?

—Diez reales, señor; para una mujer sola... y sin ilusiones, es bastante.

Hago una pausa. Hemos llegado al momento más interesante de la entrevista. Interés evocativo, emocional, histórico. Un episodio aislado, fugaz; pero que dejó su huella en la ruta del pasado...

—Seguramente, usted recordará que su tío, el general, se sublevó.

Carmen Villacampa se entristece, queda un momento silenciosa y me responde:

—¡No he de recordarlo, señor!... Yo era pequeña, una niña; pero no olvidaré nunca la cara que puso mi padre cuando supo lo que había pasado en la corte... Temblón, casi llorando, decía: «¡Van a matar a mi hermano! ¡Pobre Manuel!»... La casa se llenó de gente. Todos hablaban a la vez... ¡Eso sí, con un gran respeto para mi tío! Unos le elogiaban; otros disculpaban lo que había hecho... Mi padre no oía a nadie, y, sentado en un rincón, lloraba. Nos enteramos de todo lo que pasó después, del indulto, del destierro a Fernando Poo. Mi padre, que en gloria esté, sufrió mucho. Un día... me vistieron de negro y fuimos a la iglesia a oír una misa... ¡Y no recuerdo más, señor!

Guardamos silencio. La «sobrina del general» está emocionada, a punto de llorar.

—Y su padre ¿cómo se llamaba?

—Mariano.

—¿Y de su prima, la hija del general, no sabe nada?

—No, no hemos tenido relación. Sólo sé que vivía en Barcelona, que se casó muy bien...

Nos despedimos. Lentamente se aleja. De pronto se vuelve y con la mano nos dice adiós, agradecida, humilde...

LAZARO SOMOZA SILVA

Carmen Villacampa hablando con nuestro compañero Lázaro Somoza Silva

(Fotografías Alfonso)

NOVEDADES TEATRALES

Estrenos, reposiciones y presentaciones

«Napoleón en la Luna»

«Vaudeville» a todo trapo. Un nuevo «fresco» que con el nombre de Napoleón ha de encargarse fatalmente del servicio de jefe de una estación del ferrocarril sin saber letra del cometido. Y esto en el preciso momento de presentarse el ingeniero inspector y cuando se necesita más de la presencia del verdadero jefe.

Hay situaciones, ocurrencias, diálogo y todos los disparates que convienen al género.

La cosa es vieja; pero el público ríe con las agudezas de Ortas, muy bien secundado por Zorrilla, la Hidalgo, la Mayer, Pedrote y Riquelme. Al final de los dos últimos actos salieron los adaptadores a la escena.

«El automóvil del Rey»

No era ésta la obra más adecuada para los asiduos de Lara y los recursos escénicos de Carmen Díaz. Pero allá cada uno con sus orientaciones.

Se trata, sencillamente, del triste papel que por una humorada de colegial se le confía a una humilde mecanógrafa, haciéndola amante fingida de un rey.

La moral que se plantea con la familia, los jefes de oficina —el Banco Nacional del país donde se desenvuelve el enredo—y los políticos actuantes, dedicados por entero a «bailar el agua» a la pobre muchachita para sacar de ello el debido provecho, no es cosa muy educativa y digna, que digamos.

En la zarabanda viene lo irremediable, y es que la muchacha honesta, a fuerza de hacerse la ilusión de ser amante de un rey, termina por procurar el encuentro y consolidar su estado.

El tercer acto, que es el mejor, es el que sella todo el oprobio de «El automóvil del rey».

Posiblemente esta obra, con música y en Fuencarral, tendría otra eficacia.

Carmen Díaz, luchando con las dificultades de lo que no le va, se hizo aplaudir en algunos momentos. Para ella y para Fernández de Córdoba fueron los elogios más merecidos.

Final

Anoche terminó su actuación en Fuencarral la compañía Ughetti, que en esta breve temporada ha intentado, sin conseguirlo, volver por los fueros de la opereta, género que desapareció de Madrid por verdadero cansancio del público.

La compañía de zarzuela que ha actuado en Fuencarral, muy discreta y muy disciplinada, ha puesto las obras con lujo, mereciendo otra suerte bien distinta de la que ha tenido.

El barítono Hertogs

En la Zarzuela ha debutado el barítono Hertogs, dueño de una voz extensa que todavía no domina, aun cuando tiene lo mejor para conseguirlo: juventud y un gran entusiasmo por el teatro.

Con «La del Soto del Parral» hizo sus primeras armas en Jovellanos, acompañándole en el desempeño la Badía, Flora Pereira, Guitat, León y Galleguito. Para todos hubo muchos aplausos.

Celia Gámez

En Romea, y como fin de fiesta, presentóse ayer Celia Gámez, que, además de su responsabilidad como primera figura en la obra «Las lloronas», sorprende al público con los tangos nuevos que acaban de llegar de la Argentina, y en cuya interpretación no tiene rival la artista bonaerense.

El público celebró esta innovación, y aplaudió a Celia Gámez con mucho entusiasmo.

Beneficio

El ventrílocuo Eugenio Balder, que después de estar mucho tiempo apartado del público madrileño reapareció en Price realizando excelente temporada, celebró el miércoles su beneficio con el teatro lleno.

Cleto, «Gaonilla» y sus demás intérpretes tiraron de recursos nuevos, entreteniendo al público por más de una hora que duró la exhibición.

Al final del número, Sánchez-Rexach impuso a Balder, en medio de una cariñosa ovación, la medalla de oro creada por el Circo de Price, y que ya ostentan muchos artistas extranjeros que en pasadas temporadas actuaron ante nuestro público con el beneplácito de todos.

Balder dió anoche su última representación con el mismo programa de su beneficio.

Pepe Serrano

Está en Madrid Pepe Serrano. Viene—siempre viene lo mismo—con el interés de realizar una temporada lírica, en defensa exclusivamente del género en el que ha puesto en otras fechas tantos entusiasmos y tan definitivas aportaciones.

Pepe Serrano ha firmado contrato con el gran actor y notable director escénico Eugenio Casals. El compromiso de Serrano es estrenar tres obras que dice tener completamente terminadas. Eugenio Casals se dispone ya a organizar la compañía. Saldrán primero a provincias. Luego vendrán seguramente a Madrid, acaso a Calderón, o a Fontalba, o a otro teatro céntrico.

Oportunamente diremos sobre el asunto la última palabra.

Morano, en Fuencarral

Esta noche comienza su temporada en Fuencarral el gran actor Morano, legítimo orgullo de nuestra escena. Se presenta con la comedia de Molière, traducida por Cristóbal de Castro, «El avaro», en la que el insigne comediante hace una insuperable creación.

La presentación de Morano con «El avaro» constituirá esta noche un acontecimiento artístico; la actuación del ilustre actor en un teatro popular como Fuencarral es de los negocios que no pueden fallar.

A. DE LA V.

CONTUMACIA

Va a buscar la pista más a propósito para matarse

Londres, 25.—El famoso as motorista inglés capitán Malcolm Campbell va a emprender una expedición aérea para buscar una pista que le permita marchar a 250 millas por hora en su coche de carreras.

El corredor inglés acaba de comprar un biplano igual al tripulado por el comandante Mac Donald en su desgraciado intento de vuelo transatlántico. Volará sobre diferentes partes del Mundo, hasta que encuentre la pista que desea. Ha bautizado su aeroplano con el nombre de «Bluebird», en honor de su coche de carreras.

La esposa del aviador Mac Donald, desaparecido en un vuelo transatlántico. Mistres Mac Donald ha solicitado del Almirantazgo británico que realice pesquisas en la isla salvaje de Rockall, pues un sueño le ha revelado que su esposo se encuentra allí

(Fot. Agencia Española)

INFORMACION MUNICIPAL

Cómo se prepara un presupuesto sin déficit y cómo se conceden las licencias de construcción en el Extrarradio

Un edil pide reflectores, y otro quiere que el Ayuntamiento cobre

Ayer se reunió la Comisión permanente en sesión ordinaria, bajo la presidencia del Sr. Aristizábal.

Leída y aprobada el acta de la sesión anterior, se aprueban varios asuntos de trámite, entre ellos una moción de la Alcaldía, en que se propone la concesión de una subvención con destino al campeonato ciclista de España, orgnizado por la Unión Velocipédica Española.

Se discute otra moción de la Alcaldía, donde se pide que se formule propuesta a la superioridad para que se adjudiquen por la Junta clasificadora de aspirantes a destinos públicos las vacantes de aprendices del Servicio contra incendios existentes en la actualidad.

El Sr. Colón opina que la renuncia que hace el Ayuntamiento de su derecho a hacer esos nombramientos no ha de significar precedente, y que el Ayuntamiento procure compensar con otros destinos a los aspirantes que ahora, en virtud de esta cesión, se quedan sin los que pretendían. Así se acuerda.

Se pone a discusión el informe del pleno de letrados consistoriales, por el que se estima procedente la rescisión, por incumplimiento, del contrato de líneas de autobuses, la incautación de la fianza, y que se formule pliego de condiciones para nuevo concurso.

El Sr. Colón se muestra conforme con los dos primeros extremos; pero no con la convocatoria de nuevo concurso, en tanto que no se conozca la resolución de la superioridad acerca del convenio entre el Ayuntamiento y la Empresa de Tranvías, para los efectos de la competencia entre ambos servicios.

El Sr. Chicharro sostiene que se debe aprobar todo el dictamen y pasar al Pleno, ya que el contrato con la Compañía de Autobuses es de fecha anterior a la promulgación del Estatuto municipal.

En análogo sentido se expresa el Sr. Maseda.

El alcalde resume los discursos y se muestra también partidario de la aprobación del dictamen, que es acordada.

Hay un largo debate acerca de un dictamen del negociado de Hacienda, en que propone que se desestime la solicitud de la propietaria de la casa número 25 del paseo de Recoletos en súplica de prescripción del derecho al percibo de la cuota por arbitrio sobre incremento del valor de los terrenos en la transmisión de aquélla, y que, como consecuencia, se la declare sujeta al pago de dicho tributo.

Los Sres. Ruiz de Velasco, González del Valle y Maseda hablan largamente del asunto, y, al cabo, se aprueba el dictamen.

Se desecha otro en que se propone la concesión de licencia a la Sociedad Eléctrica de los Carabancheles para tender cable en el sitio denominado Mataderos, en lo que afecta a las vías públicas municipales.

Queda sobre la mesa un dictamen en que se propone la desestimación de reclamaciones presentadas al pliego de condiciones para la adquisición por concurso de impermeables con destino a los individuos del Cuerpo de Policía urbana.

Se aprueba la autorización a la Sociedad de Tranvías del Norte para substituir la vía única por vía doble en el trayecto Guindalera-Prosperidad.

El negociado de Policía urbana informa en pro de la aprobación del proyecto y presupuesto para la terminación de las obras del Parque Zoológico y el gasto de 89.958 pesetas para adquirir materiales de las contratas y ejemplares y plantas por gestión directa.

El Sr. Maseda dice que se debe rogar a los jefes de servicios que formulen los créditos con suficiente antelación, para que las adquisiciones se hagan por concurso o subasta, en vez de por gestión directa.

Queda sobre la mesa el nombramiento de dos médicos vacunadores del Laboratorio municipal, como resultado del concurso celebrado al efecto.

Pasan a las correspondientes Comisiones, luego de algunas advertencias formuladas por diversos señores ediles, dos proposiciones en que se piden, respectivamente, determinadas variantes en el régimen de subastas y concursos, y que se interese la instalación de reflectores portátiles para cuantas ocasiones de siniestros o actos públicos lo requieran.

Con esto se dió por terminada la sesión ordinaria.

A continuación se celebró una extraordinaria para discutir la moción del alcalde en que se proponen las medidas que, provisionalmente, han de adoptarse para cuando la línea tranviaria del Norte revierta al Ayuntamiento, lo que sucederá en plazo breve. Estas medidas son en esencia las mismas que rigen, también por modo accidental, en la línea de Estaciones y Mercados.

El Sr. Maseda dice que al discutirse este asunto en el Concejo se estipuló que la Compañía habría de satisfacer el canon al Ayuntamiento por entregas mensuales. Pero esto se le antoja demasiado vago. Propugna que se determine que la Empresa tranviaria debe satisfacer cada mes lo correspondiente del anterior, y ello en un número determinado de días.

El alcalde dice que su moción está inspirada en el mismo criterio que el que actualmente está en vigencia para la línea de Estaciones y Mercados, y que no ve inconveniente en incorporar a su propuesta la observación del Sr. Maseda. Añade que está realizando gestiones para que la Empresa satisfaga al Municipio las cantidades que le adeuda, y cuyo pago no le inquieta, dada la solvencia de la Sociedad.

Y se levanta esta segunda sesión.

Nuestro comentario

Para dar una idea de la sinceridad con que se confeccionan los presupuestos municipales vamos a subrayar dos de los asuntos que figuraban en el orden del día de la sesión de ayer. Uno de ellos dice así:

«Proponiendo el reconocimiento e inclusión en el primer presupuesto ordinario que se forme del crédito de 48.730,78 pesetas a favor de la Unión Eléctrica Madrileña por suministro de flúido eléctrico a varias dependencias municipales en el año 1927.» El otro asunto dice: «Proponiendo el reconocimiento e inclusión en el primer presupuesto ordinario que se forme del crédito de 32.948,74 pesetas a favor de la Unión Eléctrica Madrileña por suministro de flúido eléctrico a varias dependencias municipales en el año 1927.»

Es decir, que en 1928 han dejado de pagarse a un acreedor la friolera de 81.679,12 pesetas por suministros hechos en el año anterior.

Quiere esto decir, en lenguaje liso y llano, que cuando se quiere hacer un presupuesto sin déficit o con un déficit que no sea escandaloso, a uno de los recursos a que se apela es al de no reconocer créditos, y de esa manera no hay necesidad de consignarlos en el presupuesto de gastos.

Luego van haciéndose paulatinamente los reconocimientos, y así resulta que hay acreedor que cobra su cuenta a los cuatro, o seis o diez años de haberla presentado.

Sería curioso saber cuántos son los créditos que aún no ha reconocido el Ayuntamiento madrileño, créditos que no puede negarse a pagar, porque reunen todas las condiciones legales. Con un poco de paciencia, revisando los extractos de los acuerdos adoptados por la Comisión permanente, podríamos saber los que van reconocidos en la misma forma que estos dos de la sesión de ayer, que comentamos, y este antecedente nos hablaría con grandísima elocuencia de lo que se puede suponer respecto a los por reconocer.

De esta manera no hay que extrañarse de que en los pasados plenos, el Ayuntamiento pudiera hacer un presupuesto ordinario sin déficit para el año venidero. Por lo pronto, ya han dejado de abonarse en él 81.679,12 pesetas. De esa manera podemos hacer un fastuoso presupuesto privado los más modestos ciudadanos: calculamos los ingresos, acomodamos a ellos nuestros pagos; es decir, los pagos que queramos hacer, y cuando vengan el sastre o el tendero de comestibles o el cobrador de la luz, no les reconocemos el crédito, y en paz.

Lo malo es que esa Compañía que le fía al Ayuntamiento tantos miles de pesetas, a nosotros nos corta la luz en cuanto le debemos catorce reales.

Al discutirse unas licencias para construcciones en el Extrarradio, el Sr. Maseda propuso que no se concedieran hasta que la Junta Consultiva haya dado unas normas a las que los solicitantes de obras se sometan, con objeto de evitar que se edifique sin orden ni concierto y en forma en que cuando haya que urbanizar se tropiece con dificultades por enormes diferencias de cotas, ausencia de alineaciones, etc., etc.

Respecto a este asunto, nosotros nos hemos anticipado en muchos meses a los temores del Sr. Maseda; pero hemos reconocido, como no podía por menos que reconocer, que la realidad se impone a todos los «tiquis miquis» burocráticos y que se edifica y se edificará con o sin normas municipales. Madrid se extiende; el Extrarradio necesita recoger las expansiones que irradian de la urbe, y van poblándose «a fortiori» grandes espacios de las afueras de la ciudad.

El Ayuntamiento, que en éste

Ministerio de Educación, Cultura y Deporte 2012

como en la mayoría de los problemas va a paso de tortuga—y el actual Municipio más que otro alguno—, cree que lo resuelve todo presentando unas condicionales en cada licencia que otorga de construcción en el Extrarradio, sin comprender que luego no las podrá hacer efectivas.

El propietario de una chavola insignificante y el de un modesto hotelito pasarán por las «horcas caudinas» de la administración y de las ordenanzas del Municipio; pero, ¿cómo podrá éste obligar al cumplimiento de esas condiciones a la gran fábrica, al asilo enorme, al edificio imponente?

Ese, construído quedará, con o sin rasantes; con o sin respeto a cotas y alineaciones, y el desbarajuste urbanístico sobrevendrá.

El problema tiene su solución precisa en ese proyecto de Extrarradio, que dudamos vean, no ya realizado, sino iniciado, nuestros nietos. A no ser que vengan Ayuntamientos que con menos empachos que el actual, y más sentido de la realidad, se decidan a caminar un poco más de prisa.

Al final del orden día figuraba, con el número 102, una proposición del Sr. Chillón y otros concejales, «interesando la adquisición de dos reflectores portátiles para cuantas ocasiones de siniestros o actos públicos lo requieran».

Esto lo solicitó LA LIBERTAD a raíz del incendio del teatro de Novedades, y nos place que nuestra iniciativa haya encontrado eco en el seno del Municipio.

Como somos poco propicios a sumarnos al coro de alabanzas, porque, en la mayoría de los casos, son éstas más hijas de un impresionismo del momento que de un meditado razonamiento, señalábamos a la sazón defectos en que había incurrido la dirección del Servicio contra incendios, tanto de previsión como de ejecución. Entre los de previsión está ese de la falta de reflectores, como están estos otros: el que la bomba número 3, que presta servicio en el tercer parque, lleve cuatro meses inutilizada, y el que otra bomba del cuarto lleve también tres meses averiada.

Así pudo darse el caso en el incendio de Novedades de que se acumulara allí material de varios parques y no pudiera funcionar todo.

Hay coche, de primera salida, que lleva nueve meses reparándose, y hay bombas que no aspiran el agua a una altura mayor de tres metros.

Todo esto se repararía si las revistas que se hacen fueran más efectivas que aparatosas. Claro es que, cuando se visita un parque y se ven los metales muy doraditos y relucientes, y los arreos muy pulcros, y cuando se ve aspirar a una bomba agua del estanque del Retiro, la impresión que se saca es admirable; pero todo eso es superficial, es lo que menos importa. El pueblo, que paga y que confía en la eficacia de los servicios, necesita que éstos sean buenos, no aparente, sino realmente.

Después de la sesión ordinaria, la Permanente celebró otra extraordinaria, con el exclusivo objeto de aprobar una moción de la Alcaldía proponiendo las medidas que, con carácter provisional, habrán de adoptarse al término de la concesión de la línea de tranvías del Norte.

Como estas medidas son las mismas que se estipularon en Septiembre del año pasado para la línea de estaciones y mercados, nada tenemos que añadir a lo que entonces dijimos.

Además, el convenio tiene carácter provisional, porque, según dijo el alcalde, aún no lo ha aprobado la superioridad.

Lo más substancioso de lo que se manifestó ayer fué lo dicho por el Sr. Maseda, quien se lamentó de que la Compañía no haya aún donado las cantidades estipuladas en el convenio, y propuso que, en lo sucesivo, entregue al Ayuntamiento cada mes lo correspondiente al anterior, y así se evitará esa aglomeración de créditos que hoy existe fuera de las arcas municipales.

El alcalde habló de la solvencia de la Empresa; pero el señor Maseda, sin duda, piensa como la gente de negocios: «Somos mortales.»

Manifestaciones del alcalde

El Sr. Aristizábal manifestó a los periodistas que ayer mañana se celebró en el Retiro una revista de taxímetros, a la que asistió D. Alfonso.

Añadió que el diputado provincial de Vizcaya D. Jesús Castellanos ha regalado un magnífico leopardo al monarca, quien lo ha enviado al Parque Zoológico.

Círculo Mercantil

En el Círculo de la Unión Mercantil se celebrará hoy viernes y mañana sábado una Asamblea para tratar de constituir la Federación Nacional de Círculos Mercantiles y Asociaciones libres de comerciantes e industriales. La sesión de hoy tendrá lugar a las once de la mañana.

Para asistir a dicho acto han venido a Madrid numerosas representaciones de provincias.

LA CORRIDA DE AYER

A BENEFICIO DE LOS DAMNIFICADOS POR EL INCENDIO DE NOVEDADES

Valencia II, Marcial Lalanda y Gitanillo de Triana cortan orejas

Una gran corrida de toros

Una vez más ha venido la fiesta taurina a servir de caritativo consuelo en la desgracia. Aunque no fuera sino porque con sus productos se sostienen hospitales y asilos, se alivian miserias y se ampara a los ancianos y desvalidos, habría que ser cada día más entusiasta defensor de nuestra fiesta nacional. Y cuando, como ayer, se ve a los toreros jugarse la vida con un gesto gallardo, sólo por procurar un mayor ingreso a la cantidad que ha de servir para aminorar los daños materiales de los damnificados por el incendio de Novedades, para llevar medios de sostenimiento a los huérfanos y a las viudas a quienes la tragedia dejó en el mayor desamparo; cuando se les ve, repito, acudir en auxilio de los desgraciados, no sólo con su dinero, sino hasta con la probabilidad de dar su sangre y su vida, y se contempla, como contemplábamos ayer, sorprendidos y hasta abochornados, la ausencia de la plaza de muchísimas personas que en otros días ocupan las localidades más caras, se siente entonces la grandeza de esta fiesta y de estos hombres y la miseria y pequeñez de tantos otros.

Los palcos, vacíos; las barreras y delanteras de grada, con bastantes claros... ¿Dónde está la caridad de Madrid?

La caridad es flor de los humildes, flor del pueblo, y el pueblo, de la clase media para abajo, fué el que acudió a la plaza a coronar la labor de aquellos otros hijos del pueblo que en el ruedo del circo estaban escribiendo—quizás sin saberlo—una página evangélica acaso, pero terriblemente demoledora.

¡Ayudaos los unos a los otros! Al cabo de veinte siglos vemos que hay que ayudarse los unos a los... unos, porque los otros, ni sienten los mismos dolores ni tienen la misma conciencia. ¡Terrible catástrofe esta de Novedades en que casi al resplandor de las llamas hemos presenciado tantos derrumbamientos espirituales!

Pero no importa, porque si lamentamos la ausencia de esas personas es porque hubiera habido más dinero para esas viudas y esos huérfanos condenados a la miseria; pero, por lo demás, así es mejor, ya que fué el pueblo de Madrid el que acudió a la plaza y el que con aquella ovación clamorosa que estalló al hacer las cuadrillas el paseo, montera en mano, supo agradecer a cuantos intervinieron en la fiesta su generoso proceder.

*

Verdad es que toda buena acción encuentra su recompensa, y ayer la encontraron los toreros con la ocasión de poder lucir su arte, y los espectadores presenciando una de las mejores corridas de la temporada, una corrida que fué un triunfo para todos y cada uno de los que la organizaron y torearon.

Hemos de hablar primeramente de los toros. Sin la corrida que envió doña María Montalvo es posible que todo el interés y toda la voluntad de los toreros se hubiera venido abajo. El toro ha sido siempre, y ahora mucho más, el que marca el éxito o el fracaso de la corrida. Con toros mansos o difíciles no puede lograrse el aplauso del público, sino, todo lo más, la aprobación de los aficionados. Es necesario el toro bravo, es indispensable el toro bravo, aunque, como ocurría ayer, no sea el toro borreguil, pastueño e inofensivo, propicio al adorno y a la filigrana.

AYER, EN MADRID.—Valencia II viendo doblar el cuarto toro, del que cortó la oreja

Los toros de ayer eran toros con mucha casta, con mucho genio, con mucha sangre, con nervio todos, pero bravos en general. Y esos toros son los verdaderos toros de lidia ante los cuales hay que ser muy torero para no fracasar ruidosamente.

Hubo uno, que se lidió en segundo lugar, que fué un toro de bandera. Agil, nervioso, bravísimo, con mucho temperamento, pero muy noble a la vez, es quizás el mejor toro que se ha lidiado esta temporada. También fué muy bravo y muy bueno, aunque con menos genio, el sexto y los restantes, unos con mejor estilo que otros, pegaron fuerte a los caballos. Y, además, toda la corrida fué muy fina, gorda y de excelente trapío.

AYER, EN MADRID.—Marcial Lalanda en uno de los naturales al segundo toro, del que cortó las orejas

*

Una corrida así necesitaba Marcial Lalanda en la plaza de Madrid, para borrar las campañas que le han hecho sus enemigos, apoyándose en la sosería de sus actuaciones anteriores, en las que sólo tropezó con mulos o bueyes de carreta. Ya había dado Marcial por terminada su temporada, con la amargura de no haber tenido una tarde de éxito en Madrid; la actitud, francamente agresiva del público madrileño para con él le tenía desasosegado y retraído en tal forma, que no hace muchos días se había negado a torear una corrida en nuestra plaza. Al surgir ahora la necesidad de encargarse de la organización de esta corrida, en la que él quiso que todos cuantos intervinieran en ella lo hicieran gratuitamente, fué quien dió el ejemplo, y por eso salió ayer a torear gratis, cuando antes, cobrando, no había querido hacerlo.

Su recompensa fué hallarse con un toro bravísimo con uno de esos toros con los que hemos visto fracasar a tantas figuras del toreo, con un gran toro que necesitaba un gran torero. Y el gran torero se despertó y realizó en el ruedo de Madrid una de sus mejores labores.

Empezó por torear a la verónica, ciñéndose al toro, parando, templando y jugando los brazos a perfección, ganando en cada lance un paso a su enemigo hasta terminar en el tercio, rematando con media verónica superior. La ovación, que fué creciendo desde el primer lance, se hizo al final unánime y clamorosa, y siguió luego en el tercio de quites, en el que los tres espadas hicieron verdaderas maravillas.

El toro llegó a la muerte *comiéndose* a cuantos se le ponían por delante, embistiendo muy pronto, revolviéndose rápido y con fuerza y con genio. Brindó Marcial desde el centro del ruedo, como lo había hecho Valencia, para agradecer al público su asistencia a la plaza, y empezó la faena con un ayudado por alto, muy ceñido. Se revolvió el toro, codicioso y fuerte, pero ya le esperaba el matador con la muleta en la mano izquierda y cogida por el centro del palo, para recogerle en un pase natural soberbio de arte y de emoción. Y allí mismo, sin moverse de aquel terreno, liándose el toro a la cintura y pasándoselo siempre por delante del pecho, ligó cinco pases naturales emocionantes, y tras del de pecho, otros dos naturales más, tan artísticos y valerosos como los primeros. La ovación fué extraordinaria. Entre aclamaciones dió dos pases más con la derecha, muy quieto y corriendo la mano, y luego uno ayudado de pecho, y como el toro le juntara las manos al revolverse, lió la muleta, y arrancando derecho y sin tranquillos, dió una estocada corta en lo alto, que hizo rodar sin puntilla al bravísimo animal.

Las dos orejas, vuelta al ruedo, salida a los medios... Parecía que el público no se cansaba de aplaudir. Era que había vuelto a encontrar su torero...

En el quinto, que llegó a la muerte desarmando y quedándose en los vuelos de la muleta, hizo una faena breve y sólo para igualar, y mató de tres pinchazos y media bien colocada, y fué también aplaudido, como lo fué durante toda la tarde en los quites, en los que estuvo muy oportuno y artista.

*

Yo he oído hablar de toreros valientes—¿quién no habrá oído hablar del Espartero, de Reverte, de Frascuelo y de tantos otros, de los que se cuentan hazañas portentosas?—y he visto muchos lidiadores valerosos. No he visto ninguno más valeroso que Valencia II ante los toros.

Si no tuviera ya bien conquistado este cartel, la tarde de ayer bastaría para confirmárselo. Pocas veces se habrá visto en la plaza un derroche tan grande de valor y de vergüenza torera, y unos arranques tan viriles y tan gallardos.

Valencia II salió ayer dispuesto a triunfar, y triunfó, a pesar de que la suerte se mostró esquiva con él, haciendo que le correspondieran los dos toros que más dificultades presentaban para el lucimiento.

El primer toro, con mucho nervio, tirando cornadas y achuchando peligrosamente por el lado derecho, era un enemigo en extremo difícil. «El Chato» empezó por torearlo de capa de una manera emocionante. Más cerca, imposible. La primera ovación cerrada de la tarde fué para premiar el valor de Victoriano. Durante el tercio de banderillas, aún empeoró el toro, pues sacó más nervio y se puso receloso.

Empezó Victoriano con un ayudado y un natural, sufriendo un acosón enorme, del que le libró muy oportunamente el capote de Guerrillero. El toro se creció y parecía el amo del ruedo. Pero allí estaba «el Chato», que hizo retirar a la gente, y metiéndose con el toro, que entre otras cosas, tenía poco castigo, y jugándose la vida en cada pase, se hizo con el toro, entre una clamorosa ovación. Mató de dos pinchazos, media y una corta, bien puesta, y fué ovacionado.

También el cuarto tuvo análogo estilo, y Valencia II, que le toreó de capa y le hizo varios quites con un arte y un valor extraordinarios, hizo una faena que se desarrolló entre ovaciones y oles. Cerca, tan cerca que los pitones del toro le tropezaron varias veces, doblando al bicho en una serie de pases superiores, y echándoselo por delante en otros altos y de pecho, hizo una faena de torero y de valiente, que coronó con media estocada en las agujas, entrando despacio y saliendo limpio de la suerte.

El público, entusiasmado con el valor y la vergüenza torera de «el Chato», pidió la oreja unánimemente y le hizo una gran ovación, una vez que le fué concedida.

*

Componía la terna de matadores Gitanillo de Triana. En vísperas de embarcar para Méjico, donde le aguarda un buen contrato, lo que hizo ayer el torero gitano merece más que elogios. Merece la gratitud de todos los madrileños.

Porque el cañí, no sólo se vistió de torero para contribuir con su cartel al mejor resultado de la fiesta, sino que luego, en la plaza, se dejó desnudar por los toros en fuerza de arrimarse, hasta lograr que su arte, a base de finísimo estilo, se elevara a las nubes del entusiasmo popular.

¡Qué lances tan despacio y tan ceñidos! ¡Qué quites. Un minuto de silencio. No. Cinco minutos de gritos de entusiasmo, de ovaciones y de clamores.

Por querer sacar partido con la muleta a su primer toro, que se quedaba en el centro de la suerte, fué prendido por la ingle izquierda y volteado aparatosamente, sufriendo una fuerte contusión en la región abdominal. Se levantó del suelo con la taleguilla destrozada y volvió a dar varios pases superiores para un pinchazo y media estocada buena, y pasó a la enfermería entre una gran ovación.

Su segundo toro, el último de la corrida, fué bravo, noble y suave. Después de torear admirablemente con el capote, hizo la faena que se esperaba de él, la faena de temple, de majestad, esa faena que aunque sólo pueda hacerse a determinados toros, está limitada también a determinados toreros. ¿Para qué detallar? A un pase por alto estatuario seguía uno de pecho magnífico o uno de la firma finísimo. Y luego, despacio y dejándose ir tras de la espada, media estocada en lo alto. Antes de doblar el toro, ya todo el público había pedido la oreja, y el presidente la había concedido, y cuando el toro cayó y terminó la corrida, una ovación grande, clamorosa, entusiasta, despidió a los tres toreros, que tan brava y brillante actuación habían tenido, como antes les habían ovacionado por su generoso y humanitario proceder.

Yo estoy seguro que así se consideran los tres bien premiados porque a la satisfacción de haber realizado una obra buena se une la seguridad de que el pueblo de Madrid no olvidará su rasgo.

RAFAEL

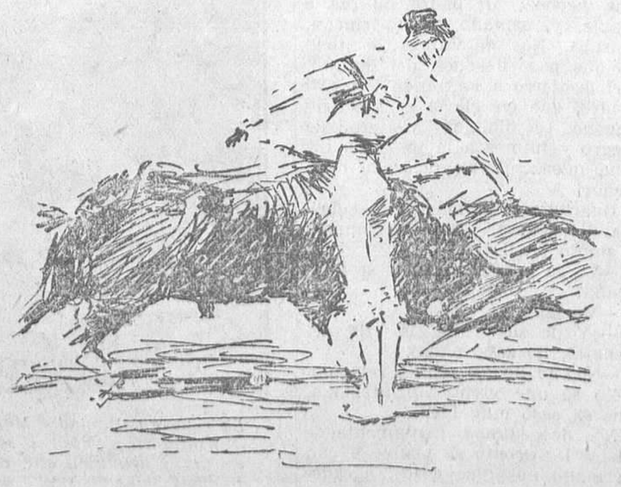

AYER, EN MADRID.—Gitanillo de Triana en el sexto toro, del que cortó la oreja
(Apuntes del natural por Roberto Domingo)

EN LA UNIVERSIDAD

Conferencia de don Mariano Aramburo

Ayer, en la Universidad Central, desarrolló una interesante conferencia D. Mariano Aramburo, ilustre profesor de Derecho civil de la Universidad de La Habana, sobre el tema «Concepto y naturaleza del Estado».

El acto fué presidido por el decano honorario de la Facultad de Derecho, D. Rafael Ureña, acompañado del claustro de profesores de dicha Facultad. Asistió numeroso público.

Nuestro ilustre colaborador señor Jiménez de Asúa saluda al conferenciante en nombre de los profesores y estudiantes de la Facultad de Derecho y señala el alto concepto científico que, por mérito propio, ocupa en el Mundo el señor Aramburo. Hace grandes elogios del libro «La Filosofía del Derecho», que acaba de publicar el insigne profesor de la Universidad de La Habana.

Al levantarse a hablar el señor Aramuburo es aplaudido con entusiasmo.

Comienza saludando a los profesores y estudiantes de la Universidad de Madrid y dedica un recuerdo de gratitud a los maestros Giner de los Ríos y Salmerón.

Divide la conferencia en las partes siguientes:

I. Precedentes filosóficos.

II. Teorías acerca de los fines del Estado. Teoría del bien público. Teoría de las garantías individuales. Teoría de la distinción de los fines sociales. Teoría del perfeccionamiento social. Teoría del servicio público.

III. Determinación crítica de los fines del Estado. La evolución social y la comunidad política. El sujeto de los fines políticos. La pluriactividad del Estado. La naturaleza del Estado.

IV. Estado y Gobierno.

Con gran número de ejemplos y citas, el conferenciante define cada una de estas cuestiones, examinando las verdades y los errores en que se basan, hasta llegar a la teoría del servicio público nueva concepción debida al insigne profesor bordelés Duguit, que con laborioso análisis de las condiciones políticas contemporáneas la ha construído para regalo y complacencia del gusto positivista predominante en nuestro tiempo, y corre presurosa por el Mundo como segura de no encontrar barreras que le cierren el paso en la rapidez de su marcha conquistadora. Estudia los principios en que se fundamenta, de acuerdo con la evolución de las ideas jurídicas operada por los hechos contemporáneos.

A continuación analiza la evolución social y la comunidad política hasta llegar al momento actual.

Define, con gran número de datos, la naturaleza del Estado, de acuerdo con el dinamismo biológico de la sociedad política, que seguirá sujeto a las mismas leyes, con todos los nexos, interdependencias, compenetraciones y coordinaciones que las leyes implican.

Termina diciendo que los gobernantes son los gerentes de los negocios de la colectividad, pero a condición de poner a salvo dos principios a cuyas luces no podrá renunciar nunca la ciencia política: el carácter personal de la comunidad por ellos servida, y la organización de su poder jurídico mediante la estructuración instrumental que el Estado significa y de que son partes los gobernantes, verdaderos órganos representativos de la persona jurídica, que es el pueblo.

El orador fué prolongada y justísimamente ovacionado.

Política alemana

No durará mucho la coalición gubernamental

Berlín, 25.—Ayer se ha celebrado la primera entrevista de los representantes del partido socialista y del partido del centro, con el fin de examinar la situación política actual. Una de las cuestiones tratadas en primer lugar en esta reunión ha sido la de la gran coalición.

En los círculos del partido del centro se estima que si los partidos que integran el Reichstag no llegan a ponerse previamente de acuerdo sobre diversos puntos, no hay probabilidades de que la coalición gubernamental dure mucho tiempo.

El viaje de Primo de Rivera

En Cádiz

Cádiz, 25.—A las cuatro de la madrugada llegó el cañonero «Dato» con Primo de Rivera.

Desembarcó por la mañana, yendo a pie hasta el Ayuntamiento, donde recibió visitas, entre ellas a una Comisión de cigarreras, que le habló de la petición que han formulado a la Dirección de la Compañía de Tabacos sobre el trabajo a destajo.

Cuando se encontraba en el Ayuntamiento Primo de Rivera, llegó a Cádiz en un hidro el general Sanjurjo, procedente de Melilla.

Primo de Rivera estuvo en la Academia de Santa Cecilia, entregando una bandera.

Más tarde visitó el presidente el Manicomio provincial, el Hospital Mora, varias obras municipales y provinciales, el Casino Militar y el Club Náutico.

Hablando con el general Sanjurjo, le interesó la rapidez de los trabajos de la barriada de Melilla para alojar a las familias de las víctimas de Cabrerizas.

Primo de Rivera facilitó una nota oficiosa hablando de la situación en que ha encontrado las islas Canarias y sus diferentes servicios.

Luego añade la nota:

«Cuando mis ocupaciones me lo permitan haré una visita a las Baleares, que sólo conozco de paso a mi retorno del viaje con el rey a Italia.

Con esto y con dedicar un día completo a Murcia habré visitado durante mi gobierno las cincuenta provincias españolas, que no es cosa sencilla, porque España es grande si se tiene en cuenta el desarrollo submarino de su territorio para reaparecer a flote en Canarias y Baleares.

Más adelante me propongo visitar Fernando Poo y la Guinea española.»

A mediodía marchó a Puerto Real.

En Puerto Real.—Vuelco de un automóvil

Puerto Real, 25.—Primo de Rivera fué recibido en esta población por las autoridades.

En la Casa Consistorial fué obsequiado con un «lunch». El alcalde habló de la crisis en la industria naval y pidió protección para los obreros.

Primo ofreció hablar con el ministro de Marina para que conceda reparaciones mientras terminan las obras de ampliación de la Dársena, para que se ponga la quilla de nuevo transatlántico.

Primo almorzó en el lugar denominado Manantiales de Piedad, y continuó su viaje a Jerez.

Un automóvil ocupado por el jefe de la U. P., D. José María Pemán; el director del periódico «Información», D. José Montoto, y el concejal D. César Peman, volcó al ser enganchado por otro coche desconocido, que continuó su marcha.

Los ocupantes del primer coche resultaron heridos. El chofer lo está gravemente y quedó hospitalizado en esta población; se llama el chofer Emilio Rodríguez.

En Jerez

Jerez de la Frontera, 25.—A las seis de la tarde llegó Primo de Rivera en automóvil.

Estuvo en el Círculo Lebrero hasta las nueve de la noche, hora en que llegó el general Sanjurjo.

Ministerio de Educación, Cultura y Deporte 2012

LA VIDA DEPORTIVA

BALOMPIE

El campeonato de España

La Nacional había convocado para ayer a los representantes de las Federaciones de Cantabria, Valencia y Vizcaya, con objeto de estudiar las distintas fórmulas propuestas por dichas regiones para el desarrollo del campeonato de España.

Se celebró un cambio de impresiones que continuará en el día de hoy.

Del estudio que se haga después por la Federación Nacional se enviará a todas las regiones, para que éstas muestren su aquiescencia o, en caso contrario, indiquen las modificaciones que crean oportunas.

Pequeñas noticias

Parece ser que la recaudación del match Español-Barcelona ha ascendido a 113.000 pesetas.

—El Club Deportivo Leganés ha vencido al Guindalera F. C. por dos a uno.

—Donostiarras e iruneses se han puesto de acuerdo para el árbitro de su próximo partido. Será Pelayo Serrano.

—El gobernador de Barcelona ha impuesto una multa de 1.000 pesetas al Club del mismo nombre por haber vendido con exceso localidades en el último partido.

Los puntos del partido Sporting Gijón

Gijón, 25.—La Directiva del Sporting ha acordado reclamar a la Federación asturiana los puntos obtenido el domingo por el Club Gijón.

Parece ser que alineó indebidamente a su interior izquierda Pichi, cuya ficha no estaba en regla.

Se asegura que el Sporting obtendrá los puntos que reclama.

CICLISMO

Campeonato social

El Club Ciclista de Chamartín de la Rosa celebrará el domingo su campeonato social sobre el recorrido Madrid-Buitrago, 150 kilómetros.

Los premios que se conceden para esta carrera serán los siguientes:

1, 125 pesetas y una gran copa; 2, 100 pesetas; 3, 75 pesetas; 4, 50 pesetas; 5, 40 pesetas; 6, 30 pesetas; 7, 25 pesetas; 8, 20 pesetas; 9, 15 pesetas; 10, 15 pesetas; 11, 10 pesetas; 12, 10 pesetas. Estos premios serán para los corredores de las tres categorías.

Para los corredores principiantes el recorrido será Madrid-El Molar y regreso por el mismo itinerario, 80 kilómetros.

Los premios serán:

1, 20 pesetas y una gran copa; 2, 25 pesetas; 3, 20 pesetas; 4, 15 pesetas; 5, 15 pesetas; 6, 10 pesetas; 7, 10 pesetas; 8, 10 pesetas; 9, 5 pesetas; 10, 5 pesetas.

Las inscripciones pueden hacerse todos los días, de diez a once de la noche, en el domicilio social.

Excursión de El Pedal Ciclista

Esta Sociedad celebrará el día 28 del corriente una excursión a Alcobendas, siendo el punto de reunión en su domicilio social, a las ocho en punto de la mañana. La cuota de inscripción será de 2,50 pesetas para los socios, y de ocho pesetas para los no socios, con derecho a la comida.

La inscripción queda abierta hasta mañana, a las cuatro de la tarde, en el domicilio social, Bravo Murillo, 140, en la que quedará definitivamente cerrada.

Los señores socios tendrán que estar al corriente en el pago de sus cuotas.

Una prueba en Castellón

Castellón, 25.—En el pueblo de Onda se celebró ayer una carrera.

Torres se clasificó el primero, y Lloréns entró el segundo.

La próxima vuelta a Francia

París, 25.—Se ha publicado el programa a que se ha de ajustar la gran carrera ciclista de la vuelta a Francia en 1929.

La celebración de la prueba ha sufrido una alteración en lo que se refiere a la fecha, pues se ha designado el 30 de Junio para la salida de los corredores y el 28 de Julio para la jornada final. Con esto se busca evitar las dificultades que en otros años se han presentado en los Pirineos y en los Alpes, y se espera que con el retraso que ahora se establece los corredores llegarán a aquellas alturas en época más avanzada y las encontrarán en forma practicable para su mejor ascensión.

Otra novedad importante es la de que todos los corredores que tomen parte en la prueba serán considerados como «isolés», es decir, que los participantes que corran una marca determinada no podrán esperar al compañero que haya sufrido avería para prestarle ayuda. Con ello se tiende a establecer el esfuerzo individual.

La marca de una máquina utilizada por un equipo de corredores no podrá ser utilizada en la carrera por ningún otro corredor; con lo cual se busca la limitación del número de máquinas por casa, para obtener una mayor competencia de marcas.

Los equipos que representen a una marca no podrán estar formados por más de seis corredores.

Subsisten para esta prueba los llamados equipos regionales, que no podrán ser superiores a cinco hombres, los cuales habrán de correr todos con la misma marca. En estos equipos podrán tomar parte corredores extranjeros, siempre que estén domiciliados en Francia. La primera etapa será París-Gante. La salida se hará en línea, partiendo juntos todos los corredores. Si el vencedor de la etapa hiciera en el recorrido una velocidad media de 30 kilómetros, la salida para la segunda etapa se haría también en línea, y así sucesivamente todas las demás etapas.

De no lograr el vencedor la media de 30 kilómetros, la salida se hará en forma separada. Existe, sin embargo, la excepción para las etapas Bayona-Luchón, Niza-Grenoble y Grenoble-Evian, en las que la salida se hará en línea. Se han reformado dos etapas: la de Evian-Portalier, que se divide en dos (Evian-Belfort y Belfort-Ginebra), y la de Marsella-Niza, que se convierte en la de Marsella-Cannes y Cannes-Niza.

Se suprime la etapa Burdeos-Hendaya, volviendo a la antigua de Burdeos-Bayona. Los premios ascenderán a 150.000 francos, distribuídos en la siguiente forma: 25.000 para los turistas «routier», 95.000 para la clasificación por etapas y 30.000 para la clasificación general.

PUGILATO

Una reunión en Barcelona

Barcelona, 25.—La reunión semanal del Nuevo Mundo ha tenido los siguientes resultados:

Bete venció a Monleón por puntos en cuatro asaltos de tres minutos.

Aparicio venció a Malus por abandono en el primer asalto.

Molina venció a Lázaro por abandono en el segundo asalto.

Valdero venció a Aguilar por abandono en el primer asalto.

Tormo venció a Campos por puntos en seis asaltos de tres minutos.

Jean Jonp venció a Murall por abandono en el quinto asalto.

Jack Hood vence a Frattini

Londres, 25.—Esta noche se ha celebrado en el Abert Hall el anunciado match entre Jack Hood, campeón de Inglaterra de peso welter y el peso medio italiano Bruno Frattini, campeón de Europa de su categoría.

Jack Hood venció al italiano Frattini por k. o., técnico, en el tercer round.

Desde el primer momento, el boxeador británico llevó la iniciativa del combate, atacando con verdadera furia a su contrario, quien ya en el primer round estaba casi groggy, a consecuencia de los fuertes directos a la cabeza que logró colocarle su adversario.

Al mediar el tercer round «los segundos» del boxeador italiano arrojaron la esponja en señal de abandono.

Este encuentro había sido concertado a quince rounds.

LAS NIÑAS DESAPARECIDAS

El sumario, concluso, ha pasado a la Audiencia

Según tenemos entendido, con fecha 22 de Octubre el juez de instrucción del distrito de la Universidad, D. Felipe Fernández de Quirós, ha declarado concluso el sumario instruído en el citado Juzgado con el número 77 de orden, perteneciente al corriente año y referente al hallazgo de huesos en la calle de Cea Bermúdez, habiéndose acordado igualmente remitirlo en consulta a la superioridad.

El sumario consta de 703 folios y de tres piezas.

Lleva en sus diferentes rollos, además de la labor judicial, los informes técnicos que en su día presentaron los peritos ingenieros, geólogos e ingenieros municipales; los varios emitidos por la Comisión médica y el extenso de las conclusiones de ésta; el informe del Laboratorio Toxicológico Central de España y el informe de la Comisión de los peritos entomólogos.

Acompañan también al sumario más de 85 fotografías remitidas por el Laboratorio de Medicina Legal, de ellas 31 en cristal de colores. Por ser de cristal van unidas en cuerda floja.

El asunto por el hallazgo de tales restos está totalmente terminado ya en el Juzgado, y pasará a la sala de la Audiencia correspondiente para su examen y resolución.

EN LA CASA DEL PUEBLO

El VIII Congreso Internacional de la Edificación

Reunión del Consejo general

Ayer por la mañana se reunió, en la secretaría de la Federación Local en la Casa del Pueblo, el Consejo general de la Federación Internacional de los Obreros de la Edificación. El secretario de la Federación, Manuel Muiño, facilitó una nota en la que se dice:

«En esta reunión se ha acordado el orden del día del Congreso y se han examinado las proposiciones que deben ser sometidas al mismo.

Entre los asuntos discutidos figuran los proyectos de resolución referente a los obreros de la edificación, especialmente por lo que toca a la jornada máxima de ocho horas y a la seguridad en las obras.

El Consejo se ha ocupado, igualmente, de la renovación de la Mesa y del Comité ejecutivo de la Federación Internacional, así como también de la representación que deben tener los diversos grupos en el seno del Consejo general.

Los trabajos de la Conferencia Internacional empezarán esta tarde, a las tres.»

Sesión inaugural

A la hora anunciada en la anterior nota se inauguró la Conferencia Internacional de la Edificación en el salón grande de la Casa del Pueblo, que aparecía adornado con los estandartes de las distintas Sociedades de la Federación Local.

Asisten al Congreso los representantes siguientes:

Alemania. — N. Bernhard, H. Scheibel, A. Schmit, H. Otto, Th. Thomas y J. Melzer.
Austria.—J. Wessely.
Bélgica.—J. Verdouck.
Checoeslovaquia.—T. Hausmann y K. Tetenka.
Dinamarca.—Carlos Petersen.
España. — Anastasio de Gracia, Félix Mena y Nicolás González.
Finlandia.—U. Nurminen.
Francia.—H. Cordier.
Gran Bretaña.—Th. Barron y H. M. Pherson.
Holanda.—L. Van del Wal.
Noruega.—B. Haakestad y J. Johansen.
Italia.—F. Quaglino.
Rumania.—F. Ujhelvy.
Suecia.—E. Olsson.
Suiza.—A. Vuattolo.

El Comité ejecutivo de la Internacional está representado por Francisco Paeplow, presidente; Hermann Kober, tesorero; Jorge Kappler, secretario general; W. Wolgast, secretario adjunto, y V. Bjorkman, R. Coppock, J. W. Van Achterbergh, E. Gryson y Th. Meisner, vocales.

Delegado de la Federación Internacional Sindical, Francisco Largo Caballero.

Toman, pues, parte en las tareas del Congreso 35 delegados de 14 países.

Preside el presidente del Comité Internacional, Fr. Paeplow, con el secretario general, Kappler; el tesorero, Kober, y el secretario de la Conferencia, Holgast.

Entre los delegados españoles sténtanse Saborit, en representación del partido socialista, y Largo Caballero, por la Unión General de Trabajadores.

Fr. Paeplow declara abierta la sesión y saluda a los delegados. Muestra su confianza en el resultado de esta Asamblea, en la que todos trabajarán con el entusiasmo de siempre. Señala el hecho de que este Congreso coincida con el XV jubileo de la creación de la Federación Internacional, por lo que considera oportuno lanzar una mirada retrospectiva a la historia de la Federación.

Se complace de que el Congreso se celebre en España, y dice que los 35.000 afiliados a la Federación española, dado el exceso movimiento industrial, significa un contingente de gran consideración. Añade que en el porvenir la Federación española será base importante de la Internacional.

Me congratulo — prosigue — de encontrarme en esta Casa del Pueblo, y más aún de que sea éste nuestro el primer Congreso internacional que se celebra en ella.

Espero de la buena armonía de todos soluciones favorables a los problemas pendientes.

Hace veinticinco años que creamos nuestra primera organización. Solamente figuraban en ella los países escandinavos (Suecia, Noruega y Dinamarca) y alguno no más, como Holanda. Nuestra Agrupación no tenía carácter internacional; lo que nos preocupaba eran simplemente problemas nacionales. A poco de fundada, nuevos problemas más complejos nos hicieron ver que no podían ser resueltos sin la colaboración de los compañeros de otros países.

El primero de todos estos problemas fué el de la desigualdad en el trabajo. Sobraba en unos países, faltaba en otros, y la sobra de brazos determinaba movimientos migratorios que acababan por desconcertar las normas de trabajo en todas partes. Para resolver este mal se creó, primero, la Federación de Albañiles, que fué la organización matriz de la actual Internacional de la Edificación. Por medio de nuestros compañeros ingleses hemos entablado relaciones con los compañeros de los Estados Unidos, y no han sido infructuosas del todo, pues si bien no hemos conseguido atraerlos a las filas, esperamos lograrlo. También nos queda mucho que hacer mirando a los países de Oriente. Para todo esto contamos con la ayuda eficaz de los compañeros del ramo de la edificación de España.

Dedica un sentido recuerdo a los compañeros que han muerto desde que se fundó la Internacional. Recuerda los hundimientos que han ocurrido estos días, y destaca por su trágica importancia el ocurrido en Praga y el otro cerca de París. Consigna la enérgica protesta de la Internacional por estos sucesos. Si se hubieran adoptado las medidas necesarias no hubiesen ocurrido.

Tiene un sentido recuerdo para las víctimas por el siniestro de Novedades, que conmovió al mundo. El orador pronunció su discurso en alemán, siendo después vertido, sucesivamente, al inglés, al francés y al español. Francisco Paeplow es ovacionado.

Habló después el secretario de la Federación Nacional española, Anastasio de Gracia.

Saludó a los delegados, a quienes desea que las horas que pasen en España les sean gratas.

Expresa la satisfacción que para la organización nacional representa el que el primer Congreso internacional que se reúne en Madrid sea el de la edificación.

«Somos—dice—muy modestos; pero debéis saber las dificultades que se oponen al engrandecimiento de nuestras agrupaciones. Pero con lo que somos y con lo que representamos, contad siempre. Seremos en la obra de la organización internacional tan sinceros como entusiastas. En este extremo de Europa tendréis una organización que colaborará con fe y entusiasmo a la obra de la organización obrera internacional.»

Mañana se celebrará la segunda sesión, a las nueve de la mañana.

La mesa presidencial y algunos de los concurrentes al Congreso Internacional de la Edificación, inaugurado ayer en la Casa del Pueblo

Después de la catástrofe de Novedades

Dos cartas

Recibimos la siguiente carta de D. José Burriel, empresario que era de Novedades al producirse la catástrofe:

«Madrid, 25 de Octubre de 1928.

Sr. Director de LA LIBERTAD.

Muy señor mío y de mi consideración más distinguida: Lamento tener que molestar a usted; pero aludido por una carta publicada por varios elementos artísticos del tristemente trágico teatro de Novedades, y publicada por varios periódicos (LA LIBERTAD la publicó), he de manifestar lo siguiente:

Primero. Que del tantas veces nombrado coliseo era yo el único empresario que allí existía, como lo acredité con mi firma en todos los contratos y compromisos que referentes a aquel negocio había.

Segundo. Que no queriendo disolver la compañía, no tuve otro remedio, pues a pesar de mis gestiones para encontrar teatro donde continuar la temporada, el fracaso coronó mis esfuerzos; y

Tercero y último. Que tuve que disolver ésta con gran dolor, por mi parte, dejando en su beneficio los préstamos de los actores y el coro por amortizar. Y que ya que se habla de damnificados, el primero soy yo, que perdí mi dinero, mi decorado y mi esfuerzo, pues todos los figurantes de esa carta, el que más perdió fué el sitio donde trabajar, excepto dos artistas, que sufrieron quemaduras leves y que ya el Ayuntamiento les ha indemnizado.

Con este motivo queda suyo afectísimo seguro servidor, que estrecha su mano, *José Burriel.*»

*

También recibimos esta otra carta de los artistas que actuaban en Novedades, y que ahora constituyen la compañía de Maravillas, que muy pronto ha de comenzar su actuación:

«Madrid, 25 de Octubre de 1928.

Sr. Director de LA LIBERTAD.

Muy distinguido señor nuestro: Ayer ha aparecido en algunos diarios de esta corte (LA LIBERTAD se honró publicándola) una comunicación de elementos que pertenecieron a la compañía del destruído Novedades (cinco actores y parte del coro), achacando, con ocasión de haberse efectuado la nueva formación de Maravillas por el Sr. Trujillo (el empresario de Novedades era D. José Burriel), el dicterio de «egoístas» a los que fuimos compañeros suyos en tal coliseo, por ejercer el libre derecho de contratación, después de haber sido despedidos, como ellos, y llamados nuevamente a formar parte de una compañía nueva, con nuevo empresario, nuevo teatro y nueva orientación de negocio (zarzuela y revista sin coro).

Como nos parece injusta esa afirmación, rechazamos de plano el adjetivo de egoístas con que se nos agravia, dejando a la consideración del público la definitiva resolución del asunto.

Muchas gracias por la inserción de estas líneas, y mande a sus afectísimos amigos y admiradores, q. e. s. m., *La compañía de Maravillas.*»

*

Nosotros reiteramos a los artistas firmantes de la carta que publicamos ayer, que pertenecían a la compañía de Novedades al sobrevenir la catástrofe, y que no pertenecen a la de Maravillas, nuestro propósito de ayudarles en cuanto podamos para el mejor resultado del festival que organizan en remedio de la triste situación en que quedan muchos de ellos.

Cuenten estos artistas a quienes, menos afortunados que sus compañeros de ayer, hoy contratados en Maravillas, la fatalidad dejó sin trabajo, con el decidido apoyo de LA LIBERTAD, que se complacería en poderles ser útil en momentos para ellos difíciles y dolorosos.

EN EL SUPREMO DE GUERRA

Causa contra un legionario

El legionario Manuel Díaz González se ausentó de la posición de Merezah el 26 de Noviembre de 1924, llevándose prendas valoradas en 48,73 pesetas.

Detenido en Noviembre de 1926 en Lérida, compareció ante un Consejo de guerra que se celebró en Ceuta el 11 de Mayo último, y que le condenó a reclusión militar perpetua.

Pero por disentimiento del auditor de la Comandancia general de Ceuta, la causa vino al Supremo, donde el fiscal, Sr. Montiel, ha solicitado la revocación de la sentencia y la pena de cuatro meses de recargo en el servicio por la deserción, y dos meses de arresto por la substracción de prendas para el procesado.

Defendió a éste el comandante de Infantería y abogado D. Aurelio Matilla.

POR LA LEY DE ALQUILERES

Próximo el término de vigencia del decreto de alquileres, la Asociación Oficial de Vecinos e Inquilinos de Madrid, al reanudar su campaña en favor de la ley definitiva, aparte de los actos que organiza, se propone elevar a los Poderes públicos una exposición-comprensión de casos que ofrece la práctica y que aconsejan medidas que eviten dudas, contradicciones y defectos.

Noticias de aeronáutica

Los más ligeros que el aire

El mal tiempo impide el vuelo del zeppelin

Lakeurst, 25.—A causa de la lluvia y de la difícil visibilidad, el comandante Eckener ha aplazado la salida del «Conde Zeppelin» para los Estados del Sur y del Oeste hasta mañana.

Probablemente el zeppelin no podrá hacer la «tournée» por los Estados Unidos

Lakehurst, 25.—El doctor Hugo Eckener y la tripulación del dirigible han estado dispuestos por espacio de veinticuatro horas en espera de tiempo favorable para realizar la salida del viaje a la región del Oeste.

Los empleados de la Compañía Good Year-Zeppelin han dicho a un reportero de la International News Service que si las condiciones atmosféricas no permiten la salida del dirigible esta noche, es casi probable que el «Conde Zeppelin» regrese a Alemania sin efectuar la anunciada «tournée».

Los pasajeros del viaje de vuelta. Se preferirán los de poco peso

Nueva York, 25.—Entre los numerosos solicitantes que desean obtener pasaje para el viaje de regreso a Europa del dirigible alemán «Conde Zeppelin» se encuentran seis mujeres. Como quince de los pasajeros que hicieron el viaje desde Europa a bordo del dirigible desean también efectuar el de regreso, sólo podrán ser admitidos seis nuevos pasajeros.

El doctor Eckener ha dicho que «si las solicitantes son de poco peso tienen grandes probabilidades de que sean acogidas sus peticiones, porque el peso es un factor muy importante que hay que tener en cuenta para la selección de los nuevos pasajeros».

Doscientas libras (unos noventa kilos) de correspondencia pagan 3.200 dólares; el precio del pasaje es sólo de 3.000 dólares, incluído el alimento del viajero.

El regreso del dirigible.—El vuelo sobre España

Berlín, 25.—Noticias oficiales de Nueva York aseguran que el «Conde Zeppelin» emprenderá su vuelo de regreso el miércoles o el jueves próximos. Todas las plazas de pasajeros están tomadas. Antes de reintegrarse a su hangar de Friedrichshafen, el dirigible volará sobre las principales ciudades españolas.

Los más pesados que el aire

Los aviadores rescatados saldrán para Las Palmas

Casablanca, 25.—Los aviadores franceses Reine y Serre, que, como es sabido, han sido libertados ayer del cautiverio en que se encontraban desde hace bastantes meses, saldrán inmediatamente para Las Palmas, donde embarcarán para Casablanca al paso del primer barco.

Telegramas de los prisioneros y del gobernador de Villa Cisneros

París, 25.—La Compañía General Aeropostal ha recibido los dos telegramas siguientes, con fecha de ayer:

El primero, expedido a las cinco de la tarde, dice: «Reine y Serre han llegado a las cinco de la tarde de hoy a Villa Cisneros en buen estado de salud.» Firmado, Tete.

El segundo, expedido a las seis, dice: «Prisioneros están en libertad. Felicitaciones.» Firmado, Regueral, gobernador de Villa Cisneros.

El vuelo del subsecretario inglés de aviación

Bassora, 25.—El Sr. Fassen, subsecretario británico de Aviación, que salió ayer de Karachi a bordo de un hidroavión, con rumbo a Londres, se ha visto obligado a detenerse en Jask (Golfo Pérsico), a consecuencia de una avería en el motor del aparato.

Se cree que será necesario colocar un motor nuevo si el señor Fasson ha de continuar el viaje en el mismo hidroavión.

Los vuelos de una escuadrilla militar

Ayer mañana estaba dispuesta la salida para León de la escuadrilla de aquella base aérea.

Como el día amaneció nublado, antes de emprender el vuelo la escuadrilla salieron, a las doce, para examinar las condiciones atmosféricas en el Guadarrama, dos aparatos, y pudieron apreciar sus tripulantes, que regresaron a la una, que había nubes bajas, y por lo tanto las condiciones de visibilidad eran pésimas.

En vista de ello la salida de la escuadrilla se aplazó hasta hoy viernes.

Los soldados correspondientes a esta escuadrilla marcharon en tren a León.

Un banquete en Berlín

Berlín, 25.—El Aero Club de Alemania ha dado anoche un banquete en honor de varias personalidades extranjeras que han venido a visitar la Exposición internacional de Aeronáutica.

El general Soriano, director de la Aeronáutica española, pronunció un breve discurso, recordando las simpatías que Alemania inspira en su país y la gran estimación en que se tienen en España la técnica y la ciencia alemanas.

LA CORRIDA A BENEFICIO DE LAS VICTIMAS DE NOVEDADES.—Marcial Lalanda, Gitanillo de Triana y Valencia II

(Fotografías Alfonso)

Ministerio de Educación, Cultura y Deporte 2012

A TRAVÉS DE LAS CUENCAS HULLERAS DE ASTURIAS

LO QUE ES MERECEDOR DE DESTACARSE

La luz en el caos

Hulleras del Turón. Queremos destacar cumplidamente lo que este nombre representa en las cuencas hulleras de Asturias, en orden a humanitarios sentimientos para los que allí trabajan y le ayudan en su desenvolvimiento; en la disposición de cuanto es necesario para que las faenas se realicen con el mínimum de esfuerzo y máximum de utilidad, y, sobre todo, en su sana concepción de lo que al obrero se le ha de proporcionar para luego exigirle un adecuado rendimiento, una voluntad grande en el trabajo, base imprescindible para el perfeccionamiento y desarrollo de una Sociedad, a la que por igual interesa cuidar al capital y al obrero, si ha de llevar una vida que no sea un constante poema de dolor y miseria. Cuando el obrero trabaja y a pesar de su trabajo carece de todo, poco o nada procura ofrecer; cumple una faena mecánica, sin rendimiento posible, porque a ella no entrega voluntad ni corazón.

Cuando el capital atiende únicamente a ser aumentado sin reparar en los medios, el equilibrio necesario desaparece, y en su lugar surge el caos en que unos y otros han de ser sumidos.

Este equilibrio perfecto lo ha logrado—en lo que cabe lograr la humana perfección, poniendo en la idea voluntad y pesetas—la Sociedad anónima Hulleras del Turón, que un buen día fundaron unos beneméritos vascos para honra de Asturias. Por eso, cuantas veces su nombre y sus honrosas características vengan a las columnas de la Prensa, deben ser bien recibidas, por lo que ellas ofrecen de ejemplar y de solución a infinitos problemas que diariamente se plantean, con su secuela inevitable de contratiempos y problemas que no tendrían razón de existir, en muchos casos, de observar todos fielmente las normas que ha seguido la Empresa que motiva estas líneas y que constituye un jalón de orgullo para nuestras grandes organizaciones mineras ante el Mundo y una loa constante para los que han sabido alcanzar tal grado de perfección.

Y siendo en todo momento justo y conveniente señalar con caracteres especiales la labor que realiza la Empresa que nos ocupa, desde el presidente del Consejo de Administración al último capataz, que en las fosas abiertas en las cumbres vela por los trabajos que le han sido confiados; desde el más humilde al más elevado, pasando por el director gerente y director técnico que, por estar en contacto diario con la marcha de la Empresa ha de cargar con la mayoría de las actividades; siendo, decimos, de justicia en todo momento mencionar la obra social, industrial y patriótica de Hulleras del Turón, los generosos intentos que realiza para acercarse en lo posible a la perfección en todos los engranajes de su máquina formidable, habrá de ser doblemente comprensible el que tendamos la vista hacia ella en estos momentos de zozobra por que viene pasando nuestra región.

Siempre que nuestras obligaciones nos lo permiten, gustamos de recorrer el hilo que forma el valle turonés, y en todas nuestras excursiones hallamos motivos para elevar el espíritu con la obra que en dicho valle realiza esta Sociedad. Todo Turón es trabajo, y la Empresa que lleva su nombre es todo Turón.

Paseando una y otra vez por las dependencias y explotaciones de Hulleras del Turón imaginamos que una luz redentora surge en medio de las tinieblas que envuelven la vida industrial de nuestra provincia sin permitirle ver la solución adecuada al mal que padece; creemos que una claridad bienhechora se levanta orientándonos, alumbrándonos el camino a seguir y, por una rara asociación de pensamientos nos preguntamos si la industria carbonera habría llegado a estos extremos de penuria, de comprender, cada uno en su puesto, el sentido del deber, poniendo buen cuidado de alejar las gabelas y pérdidas que imposibilitan la labor de ofrecer un producto, si no tan barato, al menos en condiciones de no ser vencidos fácilmente por las competencias extranjeras, que nos han traído a extremos de angustia.

Nunca Hulleras del Turón—y de esto dan fe los datos que adjuntamos—ha regateado los sacrificios si ellos habían de permitir una mejora en la salud del obrero, un adelanto en los medios de arranque y explotación, una economía en el lavado de la hulla y en la riqueza que antes se iba río abajo, una seguridad para los precios y excelencias de los artículos necesarios en el sustento de los trabajadores, una rapidez en los medios curativos para las inevitables horas de dolor y, en fin, una prolongación de la vida, mediante un hogar dotado de ventilación, higiene y general bienestar, dentro de los más amplios límites que abarcan unas conciencias bien compenetradas de los sentimientos de humanidad para con sus semejantes.

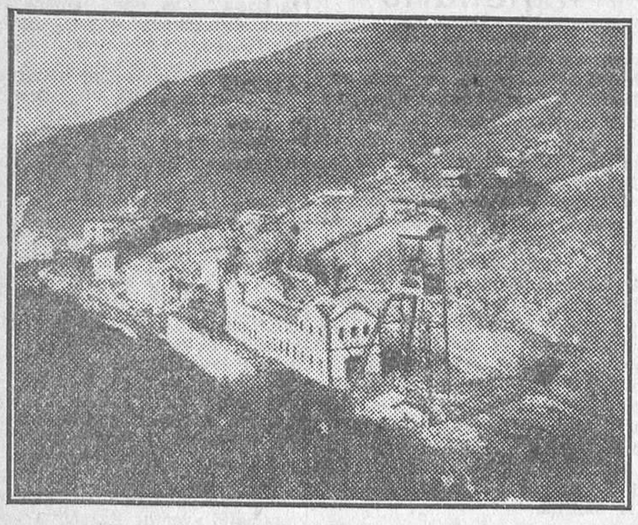

Pozo Santa Bárbara, de Hulleras del Turón

Idea y realización

Aceptada por esta Sociedad la sabia enseñanza de que a mayores atenciones y cuidados para todos los eslabones que constituyen su organización más rendimiento y mayor tranquilidad podrá obtenerse, veamos de qué manera va realizando su nobilísima idea.

Antes aclaremos nuestro concepto de lo que estimamos imprescindible para la completa unificación de voluntades que traerán como lógica consecuencia el progresivo desarrollo de una industria.

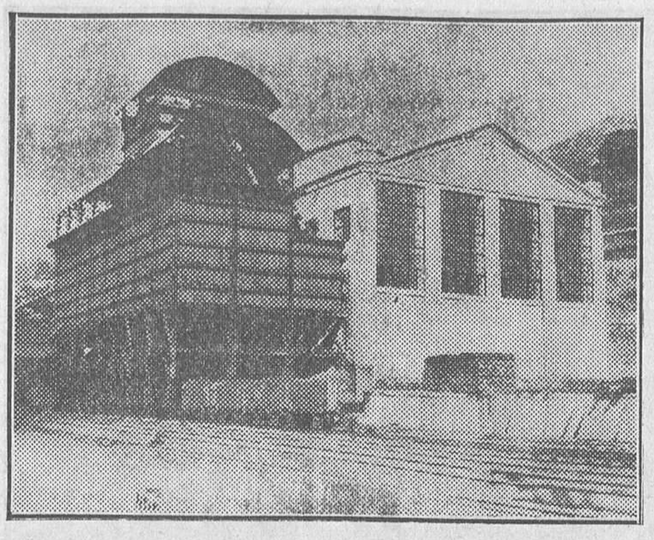

El modernísimo lavadero de Hulleras del Turón, que ha costado por encima de tres millones y medio de pesetas. Unicamente han entrado en su construcción materiales españoles

¿Qué elementos han de entrar en una Empresa para darle esplendor?

Ante todo, por encima de todo, una racional y humana consideración para los diversos factores que la integran. Si la Dirección atiende en todo momento lo que es de justicia; si se preocupa de proporcionar una existencia libre de calamidades a sus colaboradores; si acude con iniciativas en favor de los humildes y a su mejoramiento dedica parte de los lícitos ingresos, como final verá compensados sus esfuerzos en la parte que al obrero corresponda, porque éste ha dejado de ser la máquina insensible, absurdamente juzgada a través de muchos siglos, y a cada paso demuestra su fina sensibilidad y un elevado concepto de sus deberes para quien le trata como corresponde a su jerarquía de ser humano. Teniendo para él cariño y atenciones, el bracero conservará siempre a sus directores un cordial respeto, muy lejos de la sumisión, que siempre es estéril a los efectos del trabajo útil, pues no está en el corazón, sino en las apariencias.

Labor social

El obrero que durante las horas de su jornada está metido en las cuevas, entre fango, con incomodidades y mala ventilación, necesita que al llegar a su hogar cambie la negra perspectiva y otra más elegre se ofrezca a sus ojos.

Hulleras del Turón, comprendiendo esta verdad, se ha preocupado desde el primer momento de resolver el problema de la vivienda, y para sus obreros y empleados ha construído hasta trescientas cincuenta casas, conforme a las mejores condiciones de ventilación, luz, agua y acertada distribución interior. Sus barrios obreros no tienen la fea vista de enjambres. Son viviendas de elegante construcción y colocadas siempre en los lugares de más sana respiración, para que los pulmones se tonifiquen y el aire puro aleje las impurezas recogidas durante la jornada.

Si el aire renueva la respiración, un baño es el complemento para dejar el cuerpo libre de las suciedades del trabajo. Por eso hay instaladas desde hace tiempo distintas secciones de baños para los obreros, quienes, una vez terminadas la labores, pueden regresar a sus hogares completamente limpios. Viviendas y baños habrán costado alrededor de siete millones de pesetas; mas por bien empleado se da el gasto ante la mejora realizada.

Atendida la necesidad de la vivienda, era imprescindible cuidar los alimentos a consumir por los trabajadores y que unos precios excesivos no los alejasen de sus posibilidades.

Hulleras del Turón ha fundado unas Cooperativas bien situadas, provistas de artículos previamente controlados por la Dirección y dotadas de un personal amable y servicial, pronto a atender esmeradamente a las familias obreras, librándolas de caer en las garras de la usura.

Ningún trabajo tan expuesto a sucesos desagradables como el de las minas, y para defender, hasta donde sea posible, las vidas de estos topos que van rascando las entrañas de los montes, Hulleras del Turón ha dotado a sus explotaciones de cuantos elementos defensivos han inventado las inteligencias que se dedican a esta meritísima labor de rescatar vidas a la muerte.

Pero, aun así, muchas veces lo imprevisto, lo que resulta imposible atacar, llega con su cortejo de dolor, y se precisa contar con elementos eficaces para disputar a la muerte sus presas. Para tales horas amargas cuenta con hospitales, que no ceden a ninguno en material quirúrgico y buen servicio, teniendo encomendada la labor científica a médicos prestigiosos, que son ayudados por personal subalterno solícito, que atiende al enfermo con cariño tal, que aparta de su mente la idea de que se halla en un hospital—siempre un algo frío—, y recobra la impresión de que está entre sus familiares.

Los medicamentos que han de consumir los heridos y enfermos habrán de ser puros, y para ello cuenta con dos farmacias, en las cuales elige siempre lo que mejor y más eficazmente pueda convenir al doliente. Los gastos representan al año muchas pesetas, que se dan por bien empleadas sólo con que permitan recobrar alguna vida que ya parecía enganchada en las garras de la Parca.

Y el desprendimiento va más allá, en su idea de remediar el dolor ajeno. No atiende únicamente a sus obreros y empleados, sino que, necesitando la humanitaria Cruz Roja un local para instalar una Sección en Turón, se lo ofrece en unas condiciones que, al decir de los entendidos, no tiene par en España. El día de la inauguración, el cariño del pueblo se desborda, y al entregarle al director, D. Rafael del Riego y Ramón, la gran medalla de oro que para él ha sido solicitada unánimemente, a propuesta del presidente de la Cruz Roja de Mieres, D. Víctor Trelles, en el acto se congregan obreros y vecindario, tributando a quien tanto bien hace una imborrable manifestación de agradecimiento, que él modestamente recoge para enviarla al presidente y a todo el Consejo de Administración, que atiende al momento sus propuestas.

Los hijos de los obreros han de ser preparados como corresponde a los hombres del mañana, llamados a impulsar la grandeza de la patria, y Hulleras del Turón funda escuelas, a las cuales sirve el material docente adecuado y abundante, poniendo al frente de los colegios respetables conductores espirituales, que despiertan las inteligencias infantiles y las encaminan hacia los senderos del Bien.

Para que los trabajadores tengan medios de ilustrarse protege todos los intentos elevados, y no duda en ofrecerse para la construcción de un local exclusivamente dedicado a conferencias, divulgación de doctrinas artísticas, científicas y de orden de relaciones sociales.

Labor industrial

Al llegar a este punto de nuestra crónica, el lector necesita hacer acopio de atención si ha de percibir una impresión aproximada de Hulleras del Turón, que, en este aspecto, no admite posible parangón con ninguna otra industria similar de España. Seguramente al informador ha de resultarle punto menos que imposible abarcar en toda su intensidad los trabajos realizados, y necesita de la cooperación de los lectores para que dicten los juicios que estimen justos, juicios que en todo momento serán escasos para premiar el desprendimiento de esta Sociedad.

Las cifras, que en casi todas las ocasiones tenemos por inciertas, como escritas a capricho, tienen ahora una matemática comprobación; un paseo por el valle turonés obliga a imaginar reducido lo que en un principio teníamos como exagerado.

Conoce la Empresa que la clave del éxito está en seguir el carbón desde el momento de la extracción hasta el instante en que ha de pasar a ser consumido, y cuida todo aquello que contribuya a abaratarlo.

Fiel a este criterio, desde el día de la constitución de la Sociedad ha prestado especial atención al perfeccionamiento de las distintas Secciones y ha ido aceptando todos los adelantos que se conocen en el mundo para los trabajos de minería, desde los «martillos picas» hasta las tracciones que economizan tiempo, pasando por las oficinas, en las cuales se llega a insospechados rendimientos mediante un acertado sistema de ayudas mecánicas, manejadas por un personal apto y probo.

Primeramente hay que dotar a las explotaciones de los distintos grupos de los «martillos picas» y de los compresores que han de moverlos. Todo se hace en grande. Solamente los compresores destinados a la extracción de la hulla consumen una fuerza de 1.800 caballos, y los «martillos picadores» alcanzan la cifra de 500, distribuídos en todos los grupos, con un rendimiento del 85 por 100 del arranque total.

Para producir la fuerza se instalan dos potentes centrales eléctricas y una gran estación transformadora que recibe la corriente a 30.000 voltios y que la envía transformada según las necesidades de cada servicio.

Se construyen pozos verdaderamente grandiosos, principalmente el llamado de Santa Bárbara, compuesto de uno maestro y otro auxiliar; se instalan máquinas de extracción de 600-800 HP., con capacidad de trabajo de 80 a 90 toneladas a la hora, y unos costillares mecánicos de enorme resistencia y seguridad.

Motores gigantescos, elevadores de jaulas modernísimos y garantizados, son establecidos por todas partes.

Como el río se lleva una gran cantidad de carbón sin utilidad para nadie, se idea ese portentoso lavadero, en el cual culminan las perfecciones de Hulleras del Turón y de la ingeniería española, que lo ha construído sin acudir para nada a manos ajenas, ya que español ha sido todo, desde el carbón para el hierro hasta el último tornillo.

Bajo la vigilancia y competencia del director técnico, D. Rafael del Riego, se encarga del montaje la Casa Miguel de Prado, de Valladolid, y es tal el prodigio logrado que el día que por primera vez comienza a moverse el monstruo con sencillez pasmosa, el conde de Zubiría, presidente del Consejo de Administración, tiene sus elogios máximos para todo el personal de la Empresa, y muy especialmente para el silencio hecho actividad que es D. Rafael del Riego.

Sólo este lavadero ha costado más de 3.500.000 pesetas, que hay que añadir a los 4.000.000 gastados en utillaje.

Los rendimientos se ven palpables, y la producción, que era en 1913 de 134.000 toneladas, llega en 1926 a 547.000, después de haber obtenido, en 1924, 480.000 toneladas.

Labor patriótica

En general el patriotismo se suele interpretar a medida del bolsillo de cada uno. El banderín patriótico sale difícilmente de su fanal cuando hay que hacer esfuerzos, y en cambio tremola a todas horas en ciertas manos, encubriendo muchas veces intereses inconfesables.

La Sociedad anónima Hulleras del Turón ha dado recientemente pruebas de su sano amor a la patria.

En lucha con todas las competencias y precios ha estado Altos Hornos de Bilbao consumiendo carbón nacional, y solamente cuando llevaba perdidos muchos millones y conocía el proceder de otras Empresas, más obligadas que ella a este sacrificio, tuvo un arranque viril, y dijo, por boca de su director, que o el esfuerzo y el sacrificio era igual para todos, o se vería imposibilitado de seguir siendo blanco de infinitos intereses.

Las abejas del silencio

Penetráis en el valle de Turón, y en el ambiente observáis algo impalpable que, no obstante, os dice que en todas las horas, en todos los minutos, se está laborando y se camina hacia cimas de perfección.

Nada extraordinario halláis en el interior. Ni Sociedades encargadas de impulsar la vida urbana del pueblo, ni Juntas que procuren el bien general.

Los hilos de este progreso, que un día y otro podéis contemplar, están en muy pocas manos.

Tendéis la vista hacia Bilbao, y halláis un Consejo de Administración y una Dirección-gerencia dispuesta a la menor indicación para los intentos que se encaminan hacia el bien.

En Turón, un hombre joven, animoso y de un dinamismo extraordinario—hemos nombrado a D. Rafael del Riego—, cree, como el personaje histórico, que sólo son dignas de ser tenidas en cuenta las horas que se dedican al trabajo o a practicar la bondad.

Resultados obtenidos

Visitando en estos días de tristeza las cuencas mineras, en todas ellas hallaréis manifestaciones, más o menos razonadas, en contra del estado de cosas a que hemos llegado.

De éstas—muchas veces sin culpa—no se escapan ni las mismas Sociedades, que se ven obligadas a despedir personal.

En Turón, la Empresa que motiva estas líneas se ha visto en la necesidad de suprimir algunos obreros. A pesar de ello, en ninguna boca hallaréis frases de condenación para los componentes de la Sociedad. Y es que los obreros están convencidos de que los primeros en condolerse son los que se han visto obligados a proceder así.

Tratárase sólo de unos días, y el esfuerzo habría sido realizado sin darle importancia. Se trata de algo que parece no tener remedio; y para que el cuerpo no se cadaverice hay que sufrir el dolor de amputar algunos miembros.

F. O.

Oviedo, Octubre 1928.

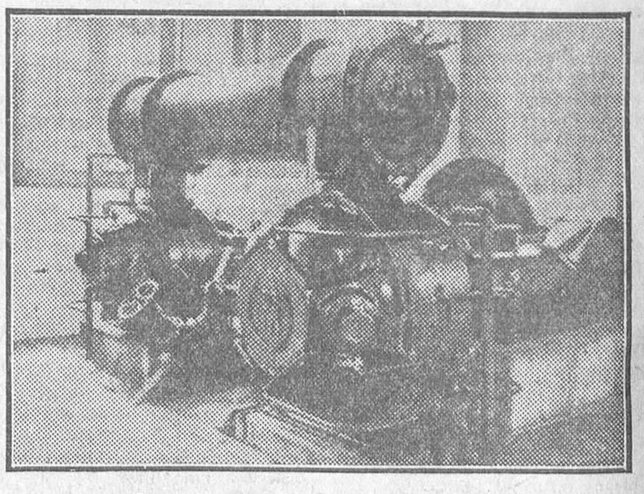

Compresor del grupo Santa Bárbara

El faro de Colón

Conferencia de Mr. Kelsey

Ayer tarde, en la Residencia de Estudiantes, dió su anunciada conferencia M. Albert Kelsey, consejero técnico de la Unión Panamericana y organizador del concurso del faro conmemorativo de Colón en la isla de Santo Domingo.

Hizo la presentación del conferenciante el Sr. Fernández-Quintanilla, presidente de la Sociedad Central de Arquitectos.

Mr. Kelsey, después de agradecer la acogida que le han dispensado los arquitectos y artistas españoles, en especial la Sociedad Central de Arquitectos, atenta siempre al prestigio de la clase, manifestó que ha realizado su viaje a Madrid por encargo expreso de la Unión Panamericana, y principalmente por su presidente actual, Mr. Kellog, secretario de Estado de Norteamérica.

El objeto de su venida a España es el de hacer popular este concurso, por considerar a nuestro país como madre de las 21 Repúblicas americanas que integran dicha Unión.

En su disertación expuso con toda claridad el alto espíritu que ha inspirado este concurso, insistiendo principalmente en la conveniencia de que aporten sus iniciativas el mayor número de artistas españoles, pues su deseo es que sea un latino el que se lleve el premio.

Expuso su opinión de que el faro no ha de ser uno de tantos monumentos conmemorativos, sino una obra más grandiosa aun que la estatua de la Libertad en Nueva York, ya que debe responder a reunir el espíritu del Renacimiento con el resurgimiento de las tres Américas, constituyendo un lugar de peregrinación para todos los pueblos del antiguo y del nuevo Continente. Por eso la condición precisa que se exige en el concurso es la de armonizar el monumento con una gran estación de dirigibles y aeroplanos, que servirá, por su especial emplazamiento en el corazón de las Antillas, de punto de enlace de las líneas aéreas europeas y americanas.

El conferenciante fué calurosamente aplaudido.

Homenaje a Mr. Kelsey

Mañana sábado, a las nueve y media de la noche, se celebrará en Madrid un banquete en honor de Mr. Albert Kelsey, consejero técnico de la Unión Panamericana y organizador del concurso del faro de Colón en la isla de Santo Domingo.

DE MÚSICA

LOS CONCIERTOS DE LA SINFONICA

El próximo domingo se celebrará en Monumental Cinema el primer concierto de la serie de los matinales por la Orquesta Sinfónica que dirige el ilustre maestro Arbós.

El programa para este concierto es el siguiente:

Primera parte.—QUINTA SINFONIA en «do» menor: I, Allegro con brío. II, Andante con moto. III, Scherzo. Allegro. Presto, BEETHOVEN.—**Segunda parte.**—I, FUENTES DE ROMA, poema (primera vez en estos conciertos): I, La fuente de la villa Giulia. II, La fuente del Tritón. III, La fuente de Trevi. IV, La fuente de la villa Médici (esta obra se toca sin interrupción), O. RESPIGHI. II, a) ARIA de la suite en «re» (para instrumentos de arco), J. S. BACH; b) SCHERZO de «El sueño de una noche de verano», MENDELSOHNN. III, DANZAS de «El sombrero de tres picos»: a) Los vecinos; b) La molinera (farruca); c) Danza final, MANUEL DE FALLA.

En Túnez se hunde una casa

Túnez, 25.—Las lluvias torrenciales han causado importantes daños en la región del centro. Una casa se ha derrumbado, enterrando a tres mujeres y un hombre, que han perecido.

La catástrofe de Vincennes

Entierro de las diecinueve víctimas

Vincennes, 25.—Esta mañana se ha verificado el entierro de las diecinueve víctimas del hundimiento del jueves último.

Presidieron el fúnebre acto el prefecto de Policía del departamento del Sena, presidente del Consejo municipal de París, cónsul general de Italia y otras personalidades.

En previsión de las manifestaciones anunciadas ruidosamente por los elementos comunistas, se montó un importante servicio de orden, que vigilaba a la muchedumbre que acudió a Vincennes para asistir al entierro.

Hasta ahora se tiene noticia de haberse practicado 1.300 detenciones. Durante el fúnebre acto no se registró ningún incidente.

Mil quinientas treinta detenciones

Vincennes, 25.—Las detenciones practicadas por la Policía como medida preventiva para impedir la proyectada manifestación comunista que debía celebrarse con ocasión del entierro de las víctimas del hundimiento de una casa en construcción, ascienden a 1.530, figurando entre los detenidos 452 extranjeros, 96 de los cuales han sido conducidos a la Prefectura de Policía, siendo, en su mayoría, polacos, rusos, italianos y españoles. Se cree que una docena de ellos serán expulsados.

Desde Agosto del año pasado no llovía en Bombay

Bombay, 25.—Por primera vez, desde Agosto de 1927, ha caído en Karachi una cantidad mínima de agua. En vista de la terrible sequía, las autoridades han decidido racionar el agua a los habitantes de la región hasta nueva orden.

ASTURIAS

Obrero electrocutado

Oviedo, 26 (dos madrugada).—José Sánchez, de veinticuatro años de edad, vecino de Naranco, fué hoy a ocupar su puesto de encargado de la báscula en las factorías de la estación de los ferrocarriles económicos.

Al acercarse a un rincón donde había varios hierros sufrió una tremenda descarga eléctrica, y al echar la otra mano para separar uno de los hierros, quedó pegado a ellos.

A las voces de auxilio acudieron otros empleados, que quisieron agarrarle por la americana, pero la fuerza de la corriente derribó a dos.

Al fin con una escalera pudieron ser separados los hilos que comunicaban la corriente a los hierros; pero el desgraciado José estaba moribundo y momentos después fallecía.

Dos obreros sepultados

Cuando el juez se hallaba todavía practicando las oportunas diligencias por el anterior suceso, recibió aviso de que en los Areneros de Santa Marina, en Piedramuelle (afueras de Oviedo), habían perecido sepultados dos obreros llamados Antonio García y Eugenio Martínez. Estos trabajadores se hallaban extrayendo arena en el lugar indicado anteriormente cuando se desprendió una enorme cantidad de arena sobre la excavación en que se encontraban Antonio y Eugenio, sepultándoles.

Aunque los trabajos de salvamento se organizaron rápidamente, cuando los desgraciados obreros fueron extraídos eran cadáveres.

INCENDIOS INTENCIONADOS

Tokío, 25.—En el puerto de Wakkani un incendio, que se cree debido a una mano criminal, ha destruído setecientas casas. Han perecido cuatro personas.

Las maniobras

Más barcos en Baleares

Palma de Mallorca, 25.—Se hallan en este puerto los torpederos números 15 y 22 y los buques auxiliares «Alcázar», «Tetuán» y «Africa». Anoche llegó al puerto el buque «Kanguro». Por la tarde salieron el torpedero número 10 y el «Almirante Cervera».

Ayer entró en Ibiza la escuadrilla de submarinos compuesta por el «Isaac Peral» y los de las series B y C.

Esta tarde recalaron el crucero «Blas de Lezo» y el torpedero número 22.

ALCOHOLICO Y PARRICIDA

Perpiñán, 25.—En Cases del Pen, el español Vicente Cerdán, de cincuenta y dos años, alcohólico y atacado de enajenación mental, ha matado a su mujer, de apellido Carbonell, de cuarenta y ocho años, de un tiro de fusil en el pecho.

Después de amenazar a su hija y a su nieta, que huyeron a tiempo, se hizo fuerte en la casa, y a la llegada de la gendarmería se disparó un tiro en la barbilla, atravesándose el cráneo y muriendo en el acto.

Ministerio de Educación, Cultura y Deporte 2012

BOLSA Y FINANZAS

LA SESION DE BOLSA DE AYER

Siempre ha privado el «género inglés». No tiene nada de particular, por consiguiente, que los «explosivistas» estén «privados» con sus ingleses. Y hasta tal punto se siguen los pasos de los simpáticos huéspedes de la oxigenada Albión, que va a ser preciso colocar todos los días a la puerta de la Bolsa un parte facultativo que diga algo por el estilo a esto: «SS. MM. los embajadores potásicos de Inglaterra siguen sin novedad en su importante salud.» Palabra.

Fuera de esto, que ha supuesto más de una treintena de pesetas de alza para los «Fulminantes», el resto del mercado acentúa su flojedad, no obstante la variedad de títulos negociados. Hasta creemos haber visto un corro de «Quebrantadoras, S. A.».

Fondos, ni chicha ni limoná. El Erlanger comienza a subirse a la parra, como siempre que se acerca el sorteo de premios, por lo que pueda «caer». Los Bancos no se portan mal, excepto el Banesto, que acusa un enfriamiento gripal de cinco enteros y medio.

En las Eléctricas hay de todo. «Desde la princesa altiva...», que es el Chorro, con un «chorreo» de 22 puntos «pa arriba», «a la que pesca en ruin barca...», y hace un poco de agua, como la Chade (¡por vida de los paquetes de Zurich!)

Las Rif también están algo «húmedas». Felgueras, Tabacos, Petróleos, Ferrocarriles y Azucareras, comprimidos cada cual a su modo, pero todas «languidescentes». A los Tranvías se les funden los plomos y el retroceso es de tres duros y cuarto. A enderezar el «trole», amigazos.

Moneda, algo más floja de cara; pero con harta fortaleza todavía para «incordiar» un poco.

*

Oficialmente se han negociado 200.000 francos franceses, a 24,25-30; 1.000 libras esterlinas, a 30,05; 2.500 dólares, cheque, a 6,205.

Los cambios medios de la moneda extranjera han sido: Francos franceses, a 24,275.

*

Se han cotizado a más de un cambio: Amortizable 3 por 100 de 1928, a 75,40-50; acciones del Central, a fin de mes, a 211; Chade, A, B, C, a 766-65, al contado, y a 167, a fin corriente; ídem Mengemor, a 274; Rif, al portador, fin de mes, a 740, y próximo, a 745; ídem Tranvías, a 147-46,50; Azucareras ordinarias, al contado, a 56-56,25-75; a la liquidación, a 56.50-57; Explosivos, ex dividendo, al contado, a 1.400-398-75-91; ídem a fin corriente, a 1.402-3-400-398-97-95-94, y al próximo, a 1.413-12-9-7-6-5-4-3; en alza, a 1.455-50-40.

*

A última hora, entre particulares Alicantes, a 591, fin de mes; Azucareras ordinarias, a 57,25, dinero, al próximo; Felgueras, a 77, a la liquidación; Explosivos, a 1.390 y 1.397, al que viene.

COTIZACIONES DEL 25 DE OCTUBRE DE 1928

4 por 100 Interior. — Serie F, 75,65; E, 75,65; D, 75,65; C, 75,65; B, 75,65; A, 76,00; G y H, 75,25.

4 por 100 Exterior. — Serie E, 89,90; D, 90,75; C, 90,75; B, 90,75; A, 90,75; G y H, 90,30.

4 por 100 Amortizable.—Serie C, 84,50; B, 84,50; A, 84,50.

5 por 100 Amortizable 1900.—Serie F, 96,40; E, 96,40; D, 96,50; C, 96,50; B, 96,50; A, 96,60.

5 por 100 Amortizable 1917.—Serie C, 94,60; B, 94,60; A, 94,60.

5 por 100 Amortizable 1926.—Serie D, 103,60; C, 103,60; B, 103,60; A, 103,60.

5 por 100 Amortizable 1927.—Sin impuesto, serie D, 103,95; C, 103,95; B, 103,95; A, 103,95. Con impuesto, serie E, 93,60; D, 93,60; C, 93,60; B, 93,60; A, 93,60. Idem 3 por 100, serie A, 75,50; B, 75,40; C, 75,40; D, 75,30; E, 75,30; F, 76,40; Idem 4 por 100 libre, serie A, 95,00; B, 95,00; C, 95,00; D, 95,00. Idem 4 1/2 por 100, serie A, 96,65; B, 96,65; C, 98,75; D, 98,75; E, 98,75; F, 98,75.

5 por 100 Deuda ferroviaria.—Serie A, 102,90; B, 102,90; C, 102,90.

Ayuntamientos. — Madrid, 1868, 101,50; Exprs. interior, 1909, 98,00; Villa de Madrid, 1914, 94,00; ídem 1918, 93,75; Subsuelo, 100,00; Sevilla, 99,75.

Garantía del Estado.—Transatlántica, 1925, Noviembre, 101,00; ídem 1926, 105,00; H Ebro, 103,00; Tánger-Fez, 104,25.

Cédulas hipotecarias. — Banco Hipotecario, 4 por 100, 94,50; 5 por 100, 99,45; 6 por 100, 112,75; ídem Crédito Local, 6 por 100 103,00; ídem 5 1/2 por 100, 101,50; ídem 5 por 100, 96,00.

Efectos públicos extranjeros.—Cédulas argentinas, 2,68; Empréstito Marruecos, 94,00; Emp. argentino, 104,50.

Acciones.—Banco España, 584,00; ídem Hipotecario, 523,00; ídem Central, 210,50; ídem Español de Crédito, 469,50; ídem Industria y Comercio, 125,00; ídem Español Río de la Plata, nuevas, C., 242,00; Hidroeléctrica Chorro, 230,00; Hidroeléctrica Española, 240,00; Chade, 765,00; Mengemor, 275,00; Compañía Sevillana, 160,00; Telefónica, 99,75; Minas Rif, nominativas, 680,00; ídem íd portador, 740,00; Duro-Felguera, C., 76,75; F. C., 77,00; F P., 77,50; Los Guindos, 102,00. Tabacos, 237,50; Petróleos, 146,00, Valle Lecrín, 123,00; Standard Eléctrica, 100,00; Prensa Española, 113,00; C. Auxiliar de Ferrocarriles, 160,00; Azucarera de Ardra, 105,00, Madrid, Zaragoza y Alicante, C., 590,00; F. C., 590,00; Metro, 188,00; Norte de España, C., 615,00; Tranvías, C., 146,50; F. C., 146,50; F. P., 147,50; ídem Granada, 109,50; A Hornos, 177,50; Azucareras, preferentes, C., 156,50; ídem ordinarias, C., 56,75; F C., 57,00; F. P., 57,25; Explosivos, C., 1.391,00; F. C., 1.394,00; F. P., 1.403,00, sin dividendo; F. P., alza, 1.440,00.

Obligaciones.— H. Santillana, primera, 97,00; H. Española, 5 por 100, 97,00; Chade, 6 por 100, 103,25; Minas Rif, B, 102,75; Cons. Naval, 6 por 100, 102,00; Transatlántica, 1922, 105,50; Norte, primera, 76,50; Asturias, segunda, 74,25; Valle Lecrín, segunda, 109,00; Villalba, 87,00; Alsasua, 98,00; Huesca, 86,75; Norte, 6 por 100, 106,00; Alicante, primera, 350,00; ídem F, 98,90; ídem G, 103,75; ídem H, 101,50; ídem I, 103,75; ídem J, 98,50; Central Aragón, 5 por 100, 95,25; Madrid Aragón, 102,00; Metropolitano, 5 por 100, 95,50; 5 1/2 por 100, 100,50; Tranvías, 6 por 100, 105,50; Azucareras, sin estampillar, 82,50; Real Compañía Asturiana, 1919, 102,50; 1926, 103,00; M. Peñarroya, 104,00.

Bonos.—Cons. Naval, 1917, 102,25; 1923, primera, 102,25; 1923, segunda, 102,25; Azucarera, 102,50; ídem interior, preferentes, 94,50.

Moneda extranjera.— Francos, 24,30; libras, 30,05; dólares, 6,205.

OTRAS BOLSAS

Bolsa de Barcelona.—(Servicio del Banco Int. de Ind. y Com.).—Acciones Banco Español Río de la Plata, 48,00; Banco Hispano Colonial, 136,00; Crédito y Docks, 26,00; F. C. Norte de España, 123,15; Madrid, Zaragoza y Alicante, 118,00; Andaluces, 85,45; Orense, 43,45; Metro Barcelona (transversal), 46,25; Chade, A, B, C, 762,00; Catalana de Gas, F, 103,00; Explosivos, 281,00; Felguera, 76,25; obligaciones Norte, 3 por 100, primera serie, 76,50; Madrid, Zaragoza y Alicante, 3 por 100, primera hipoteca, 73,65; francos franceses, 24,35; libras esterlinas, 30,14; liras, 32,60; dólares, 6,21; francos suizos, 119,65; belgas, 86,35; marcos oro, 1,485; pesos argentinos, 2,605.

Bolsa de Bilbao.—Altos Hornos, 178,00; Explosivos, 1.370,00; Resineras, 88,00; Banco Bilbao, 2.300,00; ídem de Vizcaya, 1.950,00; Sota, 1.260,00; H. Ibérica, 780,00; E. Viesgo, 620,00; S. Mediterráneo, 126,00; Constructora Naval, blancas, 127,00; Petróleos, F. C., 147,00; Minas Rif, portador, 745,00; ídem íd., nominativas, 682,50.

Bolsa de Londres.— Pesetas, 30,065; francos, 124,10; ídem suizos, 25,2037; ídem belgas, 34,89; dólares, 4,8502; liras, 92,59; florines, 12,0987; coronas danesas, 18,1925; pesos argentinos, 47,34.

Bolsa de Nueva York.—Pesetas, 16,15; libras, 4,85; francos suizos, 19,245; liras, 5,2387; coronas noruegas, 26,66; florines, 40,0875; marcos, 23,83.

INFORMACION FINANCIERA

Liquidación provisional

La Junta Sindical ha dispuesto la nivelación de las operaciones concertadas en acciones de Español de Crédito, Tranvías y Explosivos, fin de mes, y a los cambios de 469,50, 146,50 y 1.415, y al próximo, en Explosivos, a 1.415 también.

EN ALEMANIA

La reforma de la Constitución

Berlín, 25.—La Comisión de reforma de la Constitución ha aprobado una resolución, de acuerdo con lo propuesto por el Gobierno del Reich, pidiendo la designación de dos Subcomisiones encargadas de estudiar los problemas que habrán de ser resueltos para proceder seguidamente a la reforma constitucional y administrativa.

EN MEJICO

Las hazañas del bandolero Mendoza

Veintisiete hombres asesinados

París, 25.—Telegrafían de Méjico a «Le Journal» que una partida de bandoleros, mandada por Benjamín Mendoza, cuyos miembros vestían uniformes de soldados de las tropas federales, procedentes del despojo de anteriores víctimas, penetró ayer en un pueblo cercano a Méjico pidiendo la ayuda de voluntarios, con el pretexto de reunir más fuerza para perseguir a una partida de bandidos señalada en las inmediaciones.

Veintisiete de los habitantes de aquel pueblo aceptaron participar en la expedición, y poco después de haber perdido de vista las últimas casas fueron asesinados y despojados de cuanto llevaban encima.

Benjamín Mendoza es el famoso bandido que en Abril de 1927 organizó el ataque a un tren cerca de Guadalajara, asesinando y desvalijando a un centenar de viajeros.

VIAJE CIENTIFICO

Los duques de Brabante, al Asia

Bruselas, 25.—Los duques de Brabante efectuarán en breve un viaje que durará cinco meses, dirigiéndose a las Indias neerlandesas, Ceylán y Singapoore.

El príncipe Leopoldo dedicará este viaje al estudio de las cuestiones coloniales desde el punto de vista científico.

Stilográficas

El mejor surtido de las marcas de fama mundial Waterman, Conklin, Sheaffer's, Swan, Unique Strong, Tower.

Millares donde elegir

REPARACIONES PLUMILLAS DE ORO

Casa MOZO-Alcalá, 9

Criada joven

con buenos informes para casa poca familia se desea. Sueldo, 40 a 50 pesetas. Alcalá, 35, segundo izquierda.

Casa Matamoros

Sastrería fina Hortaleza, 53

Trajes y abrigos desde 100 pesetas, a plazos y al contado.

Vea V. "El automóvil del rey" En el teatro de Lara

NOTICIAS

La Casa de Velázquez.—Del 20 al 25 de Noviembre se celebrará la inauguración de la Casa de Velázquez.

Los rotarios portugueses.—Ayer mañana los rotarios de Lisboa, acompañados de una Comisión de rotarios madrileños, han visitado con gran detenimiento el Museo del Prado. Después se reunieron en almuerzo, con asistencia del gobernador, Sr. Carles.

Asociación de Cultura Musical.—La Junta directiva de esta Asociación ha contratado para la próxima reunión, que tendrá lugar el lunes, día 29, a las seis de la tarde, en la Zarzuela, al eminente pianista español José Iturbi, cumpliendo con ello uno de sus fines principales, cual es el fomento de la música española. Iturbi interpretará el siguiente programa: Primera parte: Sonata en «la» mayor (con variaciones), Mozart. Sonata en «fa» menor, op. 57 (Appasionata), Beethoven.—Segunda parte: Impromptu en «si» bemol, Schubert. Vals en «la» bemol, Un preludio, Una mazurka, Polonesa en «la» bemol, Chopin.—Tercera parte: Alborada del gracioso, Ravel. Danza del miedo, Danza ritual del fuego, Falla. El Corpus en Sevilla, Triana, Albéniz.

Casino de Clases.—Mañana sábado, a las seis y media de la tarde, dará una conferencia, con el tema «Nuevos Episodios Nacionales. Victoria sobre los ingleses en Cartagena de Indias, año 1741», el ilustre literato Federico García Sanchiz.

De Arte.—Mañana sábado, a las seis de la tarde, tendrá lugar la reapertura del salón de nuestro colega «Heraldo de Madrid» (Marqués de Cuba, 5), con la inauguración de una Exposición de autorretratos.

A la originalidad de esta idea, que por sí misma tiene gran interés, le han añadido otro muy considerable prestigiosas personalidades artísticas que nutren con sus obras la Exposición. Entre ellos bastará citar los nombres de los Sres. Benedito, Macho, Pla, Hermoso, Gutiérrez Solana, Maeztu, Sancha, etc.

Todo ello promete para esta Exposición un gran contingente de público y un buen éxito. A partir del sábado podrá ser visitada todos los días laborables, de once a una y de cinco a nueve.

Ateneo Escolar Veterinario de Zaragoza.—La nueva Junta directiva del Ateneo Escolar Veterinario de Zaragoza ha quedado constituído de la siguiente forma:

Presidente, D. Andrés Torréns Pastor; vicepresidente, D. Juan Juguet Tuduri; secretario, D. Aureo Migallón Martín; vicesecretario, D. José Cuesta Bellorín; tesorero, D. Jesús Calavia Pueblo; bibliotecario, D. Luis Soriano Algarra; vocales: D. Juan Plá Frígola, D. Félix Gil Fortán, D. José Sanjuán Lafita y D. Manuel Benzo García.

Radiotelefonía

Programa para hoy

Unión Radio (E. A. J. 7, 434,8 metros).—A las once cuarenta y cinco, nota de sintonía; a las doce, campanadas de Gobernación; programas del día; a las doce y cuarto, fin de la emisión; a las dos, campanadas de Gobernación; señales horarias; concierto por la orquesta de la estación: «Titus», Mozart; «Chant sans paroles», Tschaikowsky; «Madame l'archidue», Offenbach, intermedio, por Luis Medina; la orquesta: «El trust de los tenorios», Serrano; «C'est vous», Greenberg; «Vivre là toujours», «Dastarac: «Melodía» y «Momento musical», Schubert; a las tres veinticinco, noticias de Prensa; a las tres y media, fin de la emisión; a las siete, campanadas de Gobernación; cotizaciones de Bolsa; Mary Mariny (mezzosoprano), Sres. Franco, Francés, Outumuro, Del Campo y Cassaux; programa español: «Cuarteto en «re» menor» (núm. 1), J. C. de Arriaga; Mary Mariny: «Tres canciones del marqués de Santillana», S. Bacarisse; «Quinteto con piano», A. Bretón; Mary Mariny: «Tres canciones», A. Salazar; a las ocho veinticinco, noticias de última hora; a las ocho y media, fin de la emisión; a las diez, campanadas de Gobernación; señales horarias; últimas cotizaciones de Bolsa; retransmisión de la zarzuela de los Sres. Hernández Catá y maestro Guerrero «Martierra»; a las doce, campanadas de Gobernación; noticias de última hora; música de baile: transmisión de la orquesta Palermo, en el Alkázar; a las doce y media, cierre de la estación.

Los temporales

Mejora la situación en los Alpes

Grenoble, 25.—Aunque la situación presenta caracteres menos inquietantes en los valles de los Alpes, todavía están aisladas por la inundación numerosas casas, cuyos habitantes tienen que ser abastecidos por me[illegible]

Los daños materiales se cuentan por millones, habiendo quedado inútiles para el cultivo muchos centenares de hectáreas de terreno.

Furiosa tormenta.-Seis muertos y dos desaparecidos

Roma, 25.—Anoche ha descargado una violentísima tormenta sobre Matera, en la provincia de Potenzba, y sus alrededores, causando daños considerables en diversos puntos.

Han desaparecido dos aldeanos, y cinco personas han sucumbido por asfixia. También ha muerto un agente que permaneció en su puesto en cumplimiento del deber.

UNA POLACADA

INGENUIDAD QUE DESAPARECE

Varsovia, 25.—Las novias polacas ya no tienen que prometer obediencia en el acto de su matrimonio.

La Iglesia católica de Polonia ha enmendado la fórmula matrimonial en vigor desde 1614.

La reforma ha sido acogida con gran entusiasmo por las mujeres polacas.

GALICIA

Las víctimas del trabajo

La Coruña, 25.—En la noche de ayer fué víctima de un desgraciado accidente el joven de diecinueve años Rafael Bello. Cuando se encontraba limpiando unos aljibes propiedad de Enrique Uyat, para lo que utilizaba un soplete de bencina, se le inflamó éste, resultando con quemaduras en la cara y manos. En un automóvil fué trasladado rápidamente a la Casa de socorro, pasando después a su domicilio en grave estado.

Robo evitado

El guardián de unos vagones cargados de sal, en las obras del puerto, Victoriano Prieto observó que varios sujetos intentaban robar parte del cargamento y avisó rápidamente a una pareja de Seguridad, que persiguió a los rateros, los cuales se arrojaron al mar, creyéndose tomaron después tierra; pero sin que fueran capturados.

Choque de automóviles

En la plaza de Orense chocaron la camioneta de la matrícula C. 2.231, conducida por su propietario, Juan García, y el camión C. 2.138, propiedad de Enrique Calviño, y conducido por un hijo suyo. Ambos vehículos resultaron con grandes desperfectos.

Muere un anciano en un incendio

En el corralón de Ponte, señalado con el número 126 de la calle de la Torre, donde existen 12 viviendas, se declaró anoche un violento incendio.

Las viviendas, todas ellas casucas viejas y en malas condiciones, quedaron destruídas.

Acudieron fuerzas del cuartel de Caballería, al mando del capitán Sr. Agudín; los bomberos, fuerzas de la Guardia civil y los elementos oficiales.

De una de las casas a duras penas pudo ser extraído de entre las llamas el anciano de setenta años Juan Mayo, llegando ya cadáver a la Casa de socorro.

Inauguración de pabellones en un asilo

El Ferrol, 25.—Mañana se verificará el acto solemnísimo de inaugurar los pabellones dedicados a la enseñanza en el Asilo Concepción Arenal.

Dos heridos en un accidente automovilista

Una camioneta conducida por Nemesio Casado Pérez, por efecto de tomar mal una curva cerca de Chantada, precipitóse por un terraplén, resultando gravemente heridos los viajeros Manuel Otero González y Felipe Contro, que fueron conducidos al hospital de Orense.

Por tomar el tren en marcha

Pontevedra, 25.—Acaba de fallecer el conocido contratista don Claudio Corbal Hernández, que ayer tarde, al tomar el tren en marcha en la estación de Guillarey, se cayó, siendo arrollado por varios vagones. En grave estado fué conducido a Pontevedra, donde falleció a los pocos instantes.

Desgraciado accidente

En una obra cerca de Ginzo trabajaban los obreros Enot Andrade y José Fernández, cuando hizo explosión un barreno y les alcanzó un enorme bloque, matando a Enot e hiriendo gravemente a José Hernández.

DESDE ANDALUCIA

El Congreso de agentes de viaje

Sevilla, 25.—Anoche se celebró en el Hotel Alfonso XIII el banquete y la anunciada fiesta andaluza en honor de los congresistas de agentes internacionales de viajes.

Presidió el Sr. Díaz Molero, el presidente de la Federación, varios concejales y las señoritas concejales.

El Sr. Díaz Molero habló, ofreciendo el banquete y ensalzando ciendo el banquete, ensalzando do a los congresistas.

A continuación habló el presidente del Congreso, agradeciendo el honor que se les dispensaba.

Terminado el banquete, se celebró en el patio del hotel la fiesta andaluza por el cuadro flamenco Otero.

Hoy, por la mañana, se celebró la primera sesión del Congreso, bajo la presidencia del Sr. Camprana y con asistencia de 31 congresistas.

Se ocupó el Congreso de la organización del turismo, transportes, hoteles y pasaportes.

Después se celebró un almuerzo en el Pasaje de Oriente, dado por los hoteleros.

Herido en accidente

En el Hospital Central ha ingresado Avelino Piquer Fernández, de veintisiete años, con graves heridas en distintas partes del cuerpo, causadas al chocar la motocicleta que montaba con un «auto» en la avenida de Miraflores.

Llega el cañonero «Dato»

Cádiz, 25.—A las nueve menos cinco llegó Primo de Rivera a bordo del cañonero «Dato». Aquél desembarcó, dirigiéndose al Ayuntamiento para descansar.

Herido en riña

Huelva, 25.—El remitente de pescados Emilio Fernández Ocaña resultó gravemente herido de una puñalada, en riña sostenida en una pescadería con otro individuo cuyo nombre se ignora.

Conferencia del maestro Benedito

Málaga, 25.—En la Sociedad Económica y ante una selecta concurrencia disertó esta noche el compositor Rafael Benedito, tratando de la «Influencia del canto colectivo en la educación del sentimiento popular».

Fué muy aplaudido y felicitado.

Llegada de un batallón

Almería, 25.—A las diez de la mañana fondeó el vapor «Villarreal», procedente de Melilla, que conducía al batallón de Cazadores de Africa, número 13.

En el cuartel se sirvió a la tropa un rancho extraordinario. Los jefes y oficiales del regimiento de la Corona obsequiaron con un «lunch» a sus compañeros del batallón expedicionario. Lo manda el teniente coronel Sr. Montilla, y es comandante mayor D. Casiano Orcasitas; segundo jefe es el comandante D. José Graus Moreno, y vienen, además, 22 oficiales y 420 clases y soldados.

SUCESOS

Un feto.—En el cementerio del Este, y sobre una tumba, fué hallado ayer envuelto en flores un feto.

El Juzgado de guardia se personó en el cementerio e instruyó las diligencias de rigor en estos casos.

Por intento de agresión.—En la plaza de la Cebada fué detenido Fernando Mejías de Sañas, de veintidós años, con domicilio en la calle de Joaquín Martín, 3, que intentó agredir al carabinero Victoriano Fernández Piedrahita cuando éste trataba de decomisar varios encendedores y piedras que Fernando estaba vendiendo.

Los amigos de lo ajeno.—Miguel García Aznar, de cincuenta y cinco años, con domicilio en la calle de Cartagena, 44, ha sido detenido a petición de Felipe Jiménez porque, según éste, violentando la puerta de un continental que tiene instalado en la calle del Arenal, 9, ha sustraído 185 pesetas.

Muerte repentina.—Entre las estaciones de Malpartida y Plasencia, cuando viajaba en el tren número 6, falleció repentinamente el niño de seis años Segundino Martín Aparicio, que iba en compañía de sus padres.

¡Un devoto!—Manuel Rodríguez Arias, alias «el Litri», ha sido detenido en la iglesia del Buen Suceso cuando se dedicaba a sacar dinero de uno de los cepillos instalados en dicho templo con una ballena impregnada de pez.

¡Cuidad de los niños!—María de la Hoz Martínez, de ocho años de edad, con domicilio en la calle de Goya, 64, se produjo quemaduras de pronóstico reservado al caerle encima aceite hirviendo.

Los irascibles.—José Roche Amador, de cuarenta y siete años, sufre heridas de pronóstico reservado, que le produjo en riña en la Puerta de Toledo Antonio Guerra López. Se ignoran las causas.

Accidente del trabajo.—Guillermo González Leal, de veintiún años, se produjo lesiones de pronóstico reservado trabajando en una obra de la avenida de Menéndez Pelayo.

Atropellos.—Nicolás Pascual Gil, de veintidós años, que vive en la calle de Cabrera, 53, sufrió lesiones graves al ser atropellado en la calle del Pinar por el «auto» número 24.641 M, que conducía Pedro Valcárcel Gabirondo.

Le quitan el pantalón.— Félix Etayo Gamana, que vive en la plaza de Jesús, 3, ha denunciado al Juzgado que ayer le sustrajeron un pantalón, ignorando quién.

Caída casual.—José González López, de diez años, que habita con sus padres en la calle de Ferraz, 5 y 7, sufre lesiones de pronóstico reservado que se causó jugando en el paseo de Rosales.

Por dejar las cacharras de leche en el portal.— Miguel Ortiz Esteban, de veintiocho años, domiciliado en Justiniano, 3, ha denunciado que del portal de la casa números 8 y 10 de la calle de la Salud le sustrajeron unas cacharras con leche.

Un ladrón que va de viaje.—D. Rafael Roig Roig, de veintiocho años, que habita en Pedro Heredia, 1, ha manifestado que de su domicilio le han sustraído un traje, un abrigo, una gabardina y un maletín de cuero, valorado todo ello en 200 pesetas.

Un hombre mordido por un perro.— Marcelo Martín Rojas, de cincuenta y seis años, que vive en Joaquín Martín, 3 (Carabanchel Alto), sufre una herida grave en la pierna izquierda, causada por mordedura de perro en la calle del General Ricardos.

EXPOSICION DE HORTICULTURA

París, 25.—La Exposición general de horticultura se inaugurará mañana viernes y durará hasta el domingo 4 de Noviembre.

El presidente de la República, Sr. Doumergue, presidirá la ceremonia de la apertura.

CORREO DE TEATROS

ZARZUELA.—(Teatro Lírico Nacional).—Los jueves y domingos, tarde, y todas las noches, «Martierra», por la compañía lírica más completa.

FONTALBA.—Todas las noches, «Los fracasados», del eminente dramaturgo M. Lenormand, gran éxito, cuatro actos, catorce cuadros.

Hoy, tarde, última representación de «Más fuerte que el amor», del glorioso Benavente.

«MARTIERRA».—La mejor zarzuela grande, en el teatro de la Zarzuela todas las noches, a las diez y media.

FUENCARRAL.—Esta noche, presentación de la compañía del gran actor Francisco Morano, con la reposición de la farsa tragicómica de Molière, «El avaro». Precios corrientes.

«MOULIN ROUGE».— El lunes próximo se estrena en Madrid «Moulin Rouge».

La obra maestra de Dupont es «Moulin Rouge».

Película mágica se titula «Moulin Rouge».

No deje usted de ver el lunes «Moulin Rouge».

REAL CINEMA Y PRINCIPE ALFONSO.— Continúa proyectándose en Real Cinema y Príncipe Alfonso las magníficas películas «Nada, niña, nada», por Bebé Daniels, y «La princesa de la Czarda».

MONUMENTAL CINEMA.— «La ley del hampa» sigue dando magníficas entradas en Monumental Cinema.

El próximo lunes, Adolfo Menjou en «Un caballero de París».

JOHN GILBERT Y GRETA GARBO en «Ana Karenina». Lunes próximo, en el Palacio de la Música.

CINE DE SAN MIGUEL.—Ultimas exhibiciones de la soberbia producción nacional «Pepe-Hillo», por María Caballé y Angel Alcaraz, y de la divertidísima comedia «La presumida», por la hermosa Billie Dove.

Reserve sus billetes con anticipación.

Butaca, una peseta.

CERVANTES.—No deje usted de ver «El fantasma negro...» y «Ella y el honor», por Francis Bushman, el célebre Mesala de «Ben-Hur», que se proyectan con grandioso éxito en el céntrico Cervantes.

Butaca, 0'75.

CINEMA ESPAÑA.—¡Exito! ¡Exito! ¡Exito! «El gran combate», el mejor, el único, el indiscutible «film» de aviación, por Colleen Moore y Gary Cooper.

Sección religiosa

Santos de hoy.—Santos Evaristo, Papa; Rogaciano, presbítero; Felicísimo, Luciano, Florio, mártires; Fulco, Quodvultdeus, Bernardo, Gaudioso, Rústico, obispos; Cuadragésimo, confesor.

La misa y oficio divino son de San Evaristo, con rito simple y color encarnado.

Las Cuarenta Horas, en la parroquia del Salvador y San Nicolás.

Espectáculos para hoy

ZARZUELA.—(Teatro Lírico Nacional).—A las 6, concierto.—A las 10,30, Martierra (gran éxito).

PRINCESA.—(Compañía Ricardo Calvo).—Tarde, no hay función.—Noche, a las 10,30, Los intereses creados.

COMEDIA.— A las 10,30, Napoleón en la luna.

FONTALBA.—(Margarita Xirgu).—A las 6,15, Más fuerte que el amor.—10,15, Los fracasados.

LARA. — (Compañía Carmen Díaz).—A las 6,15, La maja.—A las 10,30, El automóvil del rey (grandes éxitos).

CENTRO.—(Compañía Lola Membrives).—A las 6,15, No quiero, no quiero.—A las 10,30, Las adelfas.

REINA VICTORIA.— (Compañía Díaz-Artigas).—A las 6,15, Mi hermana Genoveva (estreno).—A las 10,30, El hijo de Polichinela.

ESLAVA.—(Compañía María Palou).—A las 6,30, Los que no perdonan (4 pesetas butaca).—A las 10,30, ¡Sí, señor, se casa la niña!

ALKAZAR.—A las 6 y 10,30, ¡Un millón!

INFANTA ISABEL.—6,30 y 10,30, Lola y Loló (enorme éxito de risa).

INFANTA BEATRIZ.— (Compañía Irene López Heredia).—6,15, Todo un hombre (reposición).—10,30, Todo un hombre.

APOLO.—(Compañía de Aurora Redondo-Valeriano León).— 6,30, El niño de oro.—10,30, ¿Quién te quiere a ti?

COMICO.—(Loreto-Chicote).—6,30, La casa de los pingos.—10,30, La atropellaplatos. Domingo, 4 tarde, La atropellaplatos.

FUENCARRAL. — (Presentación de la compañía de Francisco Morano).—10,15, El avaro (precios corrientes).

MARTIN.—A las 6,30 y 10,30 (especiales), ¡Viva la cotorra! y Los faroles (éxito clamoroso, avasallador).

ROMEA.— A las 6,30 (matinée de moda), Las castigadoras y fin de fiesta por Celia Gámez.—A las 10,30, Las lloronas (éxito inmenso).

CIRCO DE PRICE.—A las 10,15, dos debuts, dos. Nuevo programa por el extraordinario artista Steens. Grandiosa compañía de circo.

REAL CINEMA Y PRINCIPE ALFONSO.—A las 6 y a las 10,15, Revista Pathé, El doctor Curalotodo, Nada, niña, nada (por Bebé Daniels, éxito enorme; es un film Paramount), La princesa de la Czarda (marca Ufa, gran éxito).

MONUMENTAL CINEMA.—A las 6 y a las 10,15, Revista Pathé, Vestido y sin novia, El padrino de boda (por Raymond Griffith; gran éxito), La ley del hampa (por Evelyn Brent, Clive Brook y Georges Bancroft, grandioso éxito; es un film Paramount).

PALACIO DE LA MUSICA.— A las 6 y 10,15, Revista, Cleopatra, Honra de mujer, Un flirteo a la moda (por Norma Shearer).

CINE DEL CALLAO.—6, 10,15, ¡Aquí estoy, Catalina!, Cisco oriental, Legado trágico (por Earle Foxe y Víctor Mac Laglen), Novedades internacionales, La reina del bulevar (por Constance Talmadge).

CINE DE SAN MIGUEL.—5, 10, Novedades internacionales, La presumida (por Billie Dove), Pepe-Hillo (por María Caballé y Angel Alcaraz).

CERVANTES.—5,30, 10, La cuarta alarma, Ella y el honor (por Francis X. Bushman), El cuadro perdido, El fantasma negro (por el caballo Rex).

CINEMA ESPAÑA.—5, 10, Te la has ganado, Bebiendo los vientos (por Tom Tiler), El gran combate (por Colleen Moore y Gary Cooper).

CINE IDEAL.—5,30 y 10, viernes de moda, Recibiendo tortas, La vida es un azar (Thomas Meighan); estreno, Un beso a media luz (por Esther Ralston).

PAVON.—A las 6,15 y 10,15, extraordinario programa, Harold apasionado (cómica), Amor y toque de clarines (banda de cornetas y clarines) y Rústica Cenicienta.

CINE MADRID (teléfono 13.501).—6,15 y 10,15, Sembrador de dichas (Rita Jolivet), Corazón de Salomé (Alma Rubens). Lunes, Don Juan (por John Barrimore).

CINE AVENIDA.—A las 6 y 10,15, Sinfonía, Noticiario Fox, El microbio de Kokó, Alas (por Clara Bow, Charles Rogers y Richard Arlen; últimos días). El lunes, sensacional, Un beso a media luz y Confesión (por Pola Negri).

CINE CHUECA.—6,15, 10,15, viernes fémina, para las señoras mitad de precio. Ultimas proyecciones: Héroes de celuloide, El ruiseñor del pueblo (creación Mary Pickford), Las eternas pasiones (por Pola Negri, grandiosa). Butaca, señora, 0,40; anfiteatro, señora, 0,25. Sábado, El pirata negro (por Douglas Fairbanks).

CINEMA DOS DE MAYO (Espíritu Santo, 34).—Exito grandioso de El héroe de la escuadra; estreno, La rue de la Paix. El lunes, estreno de La mujer desnuda.

MAIPU PIGALL'S.— Todas las noches, gran souper. Exito enorme de la orquesta cubana Cox, 12 Palace Beauties Girls y demás atracciones. Rifa gratuita.

FRONTON JAI ALAI.—Tarde, a las 4, primero, a remonte, Ostolaza y Vega contra Ucín y Tacolo; segundo, a pala, Gallarta II y Jáuregui contra Izaguirre y Araquistain.

Muebles Rex

Instalamos oficinas en el acto. Unica casa que trabaja en mejores condiciones de calidad y precio.

11, Caballero de Gracia, 11

Edificio del Círculo Militar. Teléfono 18.657.

Imprenta de LA LIBERTAD
Madera, 8

Ministerio de Educación, Cultura y Deporte 2012

COMPAÑÍA TRANSATLÁNTICA ESPAÑOLA

SERVICIOS REGULARES

Línea del CANTABRICO-CUBA-MÉJICO

Vapor **CRISTOBAL COLON.**—Salida de Bilbao y Santander el 4 de Noviembre, de Gijón el 5 y de La Coruña el 6, para La Habana, Veracruz y Nueva York.

Línea del MEDITERRÁNEO AL BRASIL-PLATA

Vapor **INFANTA ISABEL DE BORBON.**—Salida de Barcelona el 5 de Noviembre, de Almería y Málaga el 6, de Cádiz el 8 y de Tenerife el 10, para Río de Janeiro, Santos, Montevideo y Buenos Aires.

Línea del MEDITERRÁNEO-CUBA-NUEVA YORK

Vapor **JUAN SEBASTIAN ELCANO.**—Salida de Barcelona y Tarragona el 15 de Noviembre, de Valencia el 16, de Alicante el 17, de Málaga el 18, de Cádiz el 20, de Las Palmas el 22, de Tenerife el 23 y de Santa Cruz de la Palma el 24, para La Habana y Nueva York.

Línea del MEDITERRANEO-COSTAFIRME-PACIFICO

Vapor **LEGAZPI.**—Salida de Barcelona el 20 de Noviembre, de Valencia el 21, de Málaga el 23, de Cádiz el 25 y de Las Palmas el 28, para Puerto Rico, Colón y Valparaíso.

Línea de FERNANDO POO

Vapor **ISLA DE PANAY.**—Salida de Barcelona el 15 de Noviembre, de Valencia el 16, de Alicante y Cartagena el 17, de Cádiz el 20, de Las Palmas y Tenerife el 24 y de Santa Cruz de la Palma el 25, para Fernando Poo.

Línea PENINSULA-NUEVA YORK (Rápida)

Vapor **MANUEL ARNUS.**—Salida de Barcelona el 19 de Noviembre y de Cádiz el 22, para Nueva York.

Servicio tipo Gran Hotel.— T. S. H.—Radio telefonía.—Capilla.—Orquesta, etc.

Las comodidades y trato de que disfruta el pasaje se mantienen a la altura tradicional de la Compañía.

También tiene establecida esta Compañía una red de servicios combinados para los principales puertos del Mundo servidos por líneas regulares.

Para informes, en las oficinas de la Compañía: PLAZA DE MEDINACELI, 8, BARCELONA, y en la Agencia de MADRID, ALCALA, 43.

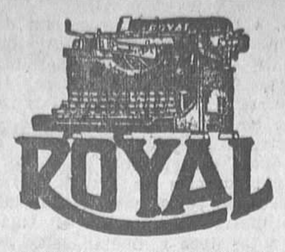

COMPARESE EL TRABAJO

Adoptada oficialmente por el ministerio de Instrucción pública para la enseñanza de mecanografía en los Institutos y Escuelas Nacionales, ministerio de Hacienda, ministerio de Marina, Dirección General de Comunicaciones, Dirección General de Aduanas, Dirección General de lo Contencioso, Bancos y entidades principales. 1.500.000 máquinas en uso.

Concesionario exclusivo:

TRUST MECANOGRAFICO (S. A.), avenida Conde Peñalver, 16, entresuelo, MADRID

SUCURSALES:

BARCELONA: Rambla de Cataluña, 13.
BILBAO: Gran Vía, 14.
GIJON: San Antonio, 23 y 25.
MALAGA: Duque de la Victoria, 3.
SEVILLA: Rioja, 4.
BADAJOZ: Echegaray, 11.
CORUÑA: Real, 48.
VALLADOLID: Macías Picavea, 23.
ZARAGOZA: Don Jaime I, 42.
LEON: Ordoño II, 33.
VALENCIA: Paz, 17.
TOLEDO: Nueva, 3 duplicado.

BANCO CENTRAL

ALCALA, 31 :: MADRID

Capital autorizado....	200.000.000 de ptas.
Idem desembolsado..	60.000.000 —
Fondos de reserva ...	16.000.000 —

Filial: BANCO DE BADALONA (Badalona)

SUCURSALES:

Albacete, Alicante, Almansa, Andújar, Arenas de San Pedro, Arévalo, Avila, Barcelona, Barco de Avila, Campo de Criptana, Carcagente, Cenicros, Ciudad Real, Córdoba, Jaén, La Roda, Linares, Logroño, Lorca, Lucena, Málaga, Martos, Mora de Toledo, Murcia, Ocaña, Peñaranda de Bracamonte, Piedrahita, Priego de Córdoba, Puente Genil, Quintanar de la Orden, San Clemente, Sevilla, Sigüenza, Sueca, Talavera de la Reina, Toledo, Tortosa, Torredonjimeno, Torrijos, Trujillos, Ubeda, Valencia, Villacañas, Villa del Río, Villarrobledo y Yecla.

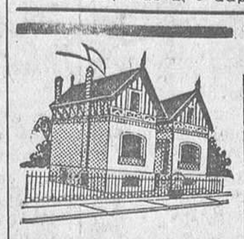

Casa propia puede usted tener si posee un solar y unas 8.000 pesetas para las primeras obras.

Construcción de toda clase de fincas a precios fijos y mediante presupuestos que se facilitan gratis a quien los solicite

Facilidades de pago se conceden hasta el 50 0/0 del valor de las obras, por importantes que sean.

CONSTRUCCIONES MODERNAS

Alcalá, núm. 96, Madrid. Teléfono 54.802.

SINDICOS

LOS clasificadores del gremio de relojeros compositores, tarifa cuarta, clase séptima, epígrafe 110, participan a sus agremiados que las listas del reparto de la contribución para el ejercicio de 1929 están expuestas para su examen hasta el día 28 del corriente en la calle de las Pozas 4. Las reclamaciones deberán hacerse por escrito a esta Junta.

LA sindicatura del gremio de lecherías sin establo (extrarradio) participa a sus agremiados que las listas del reparto de la contribución para el año de 1929 están expuestas en la calle del Tesoro, 1 (bar), desde el día 26 del presente mes hasta el 31 del mismo. Pudiendo formular por escrito las alegaciones de agravios que crean oportunas en el término de quince días.

Invento maravilloso para volver los cabellos blancos a su color primitivo a los 15 días de darse una loción diaria con el **Agua de Colonia La CARMELA**. Su acción es debida al oxígeno del aire por lo que constituye una novedad. Frasco, 4,75. Venta todas partes.

A plazos TEJIDOS, SASTRERIA, ZAPATERIA, MUEBLES
Gómez y Carmona, Relatores, núm. 3. Tel. 13.101

Ozonopino RUY-RAM

Perfume del bosque con el desinfectante trioximetilemo (formaldeído), veinticinco años de éxito, contra las enfermedades contagiosas.

RUY-RAM (higienista), MADRID

EN LA ADMINISTRACION DE LA LIBERTAD
SAN ROQUE, NUMERO 7

SE VENDE MADERA QUE PUEDE SER ÚTIL PARA EMBALAJES :-: O FABRICACION DE CAJAS :-:

Venta a plazos y contado
ALMACENES MADRILEÑOS
TEJIDOS. SASTRERIA. ZAPATERIA MUEBLES
BARQUILLO 21 y PIAMONTE, 8

EN LA ADMINISTRACION DE «LA LIBERTAD», SAN ROQUE, 7, DE DIEZ A ONCE DE LA MAÑANA, TODOS LOS DIAS LABORABLES, SE FACILITARA CALDERILLA POR PLATA O PAPEL SIN COMISION ALGUNA

SE ALQUILAN

cuartos con agua abundante, por sistema moderno, 13 y 18 duros. Peñuelas, 17 al 23

GOMAS 'BIEN' La Mascota
Catálogo gratis.
4, GATO, 4, MADRID

Vele por su salud y por su hacienda

No sea usted de esos irreflexivos o faltos de voluntad que acortan su existencia, además de llevarla incómoda y llena de achaques, por no dedicar unas horas y algunos ahorros a organizar su vida y la de su familia en una higiénica y agradable casa propia en la CIUDAD LINEAL

Terrenos a plazos, desde 9,40 pesetas al mes. Construcciones a plazos y al contado.
AGUA, LUZ Y TRANVIAS ELECTRICOS ACUSAN PROGRESO.

En la **Ciudad Lineal** se cuenta con estos servicios. Pedid folleto ilustrado, que remite gratis.
C. M. U.—APARTADO 411, MADRID

Para anuncios: R. CORTES, Valverde, 8

Anuncios clasificados por secciones. Cada palabra, VEINTE CENTIMOS

ALMONEDAS

Por cesación comercio liquidanse 80.000 duros muebles, comedores, dormitorios, despachos, salones, tresillos, camas doradas, verdaderas gangas. Plaza del Angel, 6.

Comedor completo, 275 pesetas; muebles sueltos. Desengaño, 20.

Camas doradas, garantizadas, sommier acero patentado. Desengaño, 20

Dormitorio, cama dorada, 500 pesetas. Aparadores. Desengaño, 20.

Muebles lujo, económicos, ocasión, siempre gangas. Desengaño, 20.

Muebles sin competencia por su calidad y precios los conseguiréis en casa Rey, Jesús del Valle, 46.

Nuevas rebajas, sólo quince días. Comedores con bronces bien barnizados unas primera, 510; armarios dos lunas grandes, con bronces, 210; alcobas, armario grande, camas, tocador marco bronce con cuatro luces, dos mesillas, 625. De tres cuerpos, 50; camas doradas a fuego, 100. Liquido camas de hierro perdiendo. Muchos modelos Luchana, 33.

Almoneda. Comedor, camas doradas, armarios, colchones, vajilla, otros. Alcántara, 30, esquina Padilla.

ALQUILERES

Familia honorable, gabinete exterior con espaciosa alcoba, dos camas. Madera, 28, tercero derecha.

Mucha agua. Catorce, veinte duros. Cartagena, 7. Metro Becerra.

Tienda, dos huecos, vivienda, veintidós duros. Hernani, 39.

Alquílanse cuartos 15 a 25 duros. Casto Plasencia, 13, al lado Pez.

Hermosos cuartos soleados, 23-27 duros, ascensor, calefacción. Martín Heros, 25.

Habitación, casa nueva. Travesía Reloj, 3.

Se alquila cochera. Castillo, 3.

AUTOMOVILES

Ocasión 1.800 pesetas, torpedo, cuatro plazas, muy buen estado. Calle de Recoletos, 1, automóviles.

Academia americana, conducción y mecánica, 140 pesetas con carnet. General Pardiñas, 93

COLOCACIONES

Demandas y Ofertas

Diez cts. palabra

El anuncio en esta sección será gratuito todos los miércoles para quienes, por hallarse en paro forzoso, necesiten ofrecer sus servicios en las distintas ramas del trabajo.

DEMANDAS

Ofrécese especialista en afinación y reparación de pianos. Garantiza su excelente trabajo y economía. También para fuera de Madrid. Silva, 12 duplicado, tercero

Empleado, tardes libre, informes a satisfacción, desea colocarse. J. P. Calatrava, 14.

Ofrécese señora joven, acostumbrada regentar casa, poca familia, buenas referencias. Razón: Calle de Segovia, 10, entresuelo derecha.

Ex periodista de Lisboa, contable, conociendo a la perfección portugués, español, francés e inglés, con práctica general de escritorio, anuncios, servicios de Aduana, ofrece sus servicios con preferencia en hoteles. A. P. Cerqueira. Arco Agüero, 5, principal (Badajoz).

Por 40 pesetas mensuales se ofrece para trabajar dos horas diarias empleado práctico. Señor Gómez. Apartado 981.

Señora se ofrece cuidar caballero o sacerdote. Calle de Buenavista, 10, portería.

Señora formal, de cuarenta y cinco años, cuidaría señor o caballero, sin pretensiones. Calle del Tesoro, número 11, bajo centro.

Señora se ofrece para acompañar artista o cuidar señor solo. Pregunten por Mariana. — Plaza de Lavapiés, número 4, piso cuarto izqda.

Señor formal colocaríase cuidar señor, llevar correspondencia, sacar niños a paseo, acompañar colegio. Madera, 34, primero izquierda.

Se ofrece muchacha de dieciocho años, para limpieza oficina o cosa análoga. Noviciado, 6, portería.

Ofrécese moldeador de chocolates, buenos informes. Castillo, 12, portería (Chamberí). Juan Ruiz

Se ofrece joven para cajera, inmejorables informes. Escribid a Mesón de Paredes, 98 duplicado. Señorita A. Neira.

Buena modista en casa y a domicilio. Colón, número 13, cacharrería.

Modista económica a domicilio, cortando bien. Felipe III, 9 y 11.

Acuchillador y encerador de pisos en madera y mosaicos, limpio pisos en estado de obra, económico. Andrés Borrego, 19. Tomás.

Viuda de empleado regentaría casa modesta, atenciones familiares. Escribid: Preciados, 7, continental, viuda P. Ruiz.

Profesor particular castellano, latín, ortografía práctica, preceptor niños, ofrécese con informes. Calle de la Independencia, número 2, segundo.

Ofrécese instalador electricista o mozo de almacén. Escribid a Ginés Zamora, José María Roquero, número 3.

Viuda respetable, muy económica, acompañaría a señora formal. Eloy Gonzalo, 30, Remedios Ramos.

Sastre en casa a domicilio. Colón, núm. 13, cacharrería.

Electricista. Juan de la Hoz, núm. 10, bajo derecha (Guindalera).

Joven formal, veintitrés años, conociendo pintura, fabricación jabón, cereales o cargo análogo, desea colocarse. Batalla del Salado, 28, principal.

Se ofrece costurera a domicilio, acompañar señorita o señora. Santa Engracia, 120, segundo derecha, núm. 4.

Modista, corte francés, se ofrece a domicilio o interna. San Marcos, 8, frutería.

Faltan chicos propaganda novelas, sueldo. — Pretil Consejos, 3.

Agentes vendedores, buena presencia. — Buen sueldo. Presentarse de cuatro a seis. Cid, 5, primero.

Licenciados Ejército.— 1.600 plazas vacantes para soldados, cabos, sargentos. Informes: Centro Gestor, plaza Salmerón, 3

Servidumbre informada facilita Centro Vetonia, Preciados, 52. Teléfono 17.125.

Faltan cocineras, doncellas y chicas para todo, colocarse hoy. Centro Vetonia. Preciados, 52.

Sastre. Aprendizas adelantadas. Lavapiés, 34, entresuelo.

Hace falta pulidor. Apodaca, 16.

Fundas vestiduras para conducción interior Citroen y Chevrolet. — Agencia Leyra. Príncipe Vergara, 8.

Aprendiz de platería falta. Manuel Fernández y González, 3.

Faltan aprendizas cajas cartón. Ventosa, 19.

Sastre. Ayudantas, aprendizas adelantadas. — Calvario, 8, segundo derecha.

Faltan aprendizas adelantada y aprendiza. Manolita, modista. Paloma, 26-28.

Necesítase ayudante de cerrajero. «Hermeca». Virtudes, 1.

COMADRONAS MANICURAS

Partos. Consulta reservada, económica. — Jorge Juan, 55.

Paz Yscar. Consulta reservada. Glorieta Bilbao, 1.

Partos. Luisa Veira, profesora. Consulta. Plaza Progreso, 10.

FIJADOR OMEGA PARA EL PELO

Sujeta el peinado, hermosea el cabello e impide su caída

PRECIO 1,25 PESETAS

DE VENTA EN FARMACIAS, DROGUERIAS Y PELUQUERIAS

Para enseñanza particular daría lecciones don Fernando H. del Villar, Lista, núm. 62.

OFERTAS

Necesito chica sepa ojalar. Calle Oriente, 9, tercero, impermeables.

Zapateros señora cordón. Inútil sin muestra. — Trafalgar, 20.

Falta criada formal, treinta años, con informes. Sueldo, 35 pesetas. Señorita sola. Granada, 34.

Señoritas cultas y distinguidas para visitar particulares. Buen sueldo. — Presentarse, de once a una: Cid, 5, primero.

Falta chica. Barco, 4, segundo.

Urgen bordadoras en blanco para el taller. Génova, 19.

Aprendiza pantalonera. Escuadra, 1 duplicado, cuarto, 6.

Buena cocinera con referencias, sesenta pesetas sueldo. Se necesita: Arturo Soria, 210, esquina carretera Hortaleza (Ciudad Lineal).

Faltan chicos. Pez, 21, zapatería.

Sastre. Faltan oficialas, ayudantas, aprendizas adelantadas. Lavapiés, 56, tercero.

Necesito ayudanta modista. Santa Feliciana, 11.

Litografía, Estrella, 14. Se necesita un aprendiz.

Falta maquinista guarnecedora. Calderón de la Barca, 6.

Faltan zapateros para goma. Cava Baja, 35.

Ayudante tornero mecánico hace falta. Santa Inés, 6, taller.

Licenciados. Si queréis conseguir destinos público comunicaros con La Actividad. Hortaleza, 45.

Falta ayudanta modista. Tabernillas, 21, tercero.

Sastre. Faltan oficiala, ayudanta adelantada, aprendiza. — Raimundo Lulio, 4.

Sastre. Faltan ayudantas, aprendizas. Portillo, 1, tercero centro.

Ex profesora Maternidad Consultas reservadas. Plaza Lavapiés, 4. Teléfono 10.603.

Partos. Celestina López. Consulta reservada. — Fuencarral, 138.

COMPRAS

Libros antiguos, modernos, restos de edición. La casa que mejor paga. Librería Universal de Ocasión. Desengaño, 29. Teléfono 16.821. Apartado 578.

Mantones Manila antiguos compro, pago bien. Jiménez. Calatrava, 9.

Compro torno cilíndrico. Lagasca, 122. Enrique Ruiz.

CONSULTAS MEDICAS

Insectol (mataladillas), no mancha, eficacísimo. Farmacias.

Piel, venéreo, sífilis, procedimientos electroterápicos, gratis, siete a ocho. Méndez Alvaro 4

Rayos X. Reconocimientos, cinco pesetas. — Especialidad enfermedades estómago, hígado, intestinos. Curación sin operar. — Corredera Baja, 5.

Alvarez Gutiérrez. Consulta vías urinarias, venéreo, sífilis, blenorragia, impotencia, estrecheces. Preciados, 9. Diez una, siete nueve.

DENTISTAS

Mon, dentista. Hago dentaduras y reformo inservibles en treinta horas; composturas, en tres; toda clase de trabajos moderno con prontitud y esmero. Montera, 12, principal.

ENSEÑANZAS

Contabilidad, cálculos, taquimecanografía. — Idiomas. Atocha, 41.

Bailes modernos. Príncipe, 16.

Bailes, infórmense. Plaza Carmen, 1.

Solfeo, piano. Lecciones domicilio profesora.— Almansa, 11, principal.

HUESPEDES

Señorita desea gabinete próximo Atocha. C. Rodríguez. Juan Antonio de Almena, 5.

Pensión, desde 7 pesetas. Príncipe, 16.

PERDIDAS

Gemelo de cadenilla, platino y brillante al centro. Se agradecerá su entrega en Príncipe, 18, segundo izquierda. Se gratificará con doscientas pesetas.

PRESTAMOS

Préstamos comerciantes, industriales, militares, empleados. Apartado 323.

TRASPASOS

Traspaso pensión, personal estable. Razón: Paseo Delicias, 14, taberna. De diez a doce mañana.

Traspaso taller zapatería. Ríos Rosas, 8.

Marcha forzosa, traspaso barato peluquería y tienda de vinos. O'Donnell, 122 (Tetuán).

Traspaso ultramarinos acreditado, Cuatro Caminos. Razón: Españoleto, 5, ultramarinos.

VARIOS

Detectives particulares, investigaciones, vigilancias secretas España, Extranjero. Centromeño. Preciados, 42, segundo, Madrid.

Solicitad presupuestos anuncios. Star. — Montera, 8.

VENTAS

Trincheras, gabanes, paraguas, ropas, alhajas, relojes. Desengaño, 20.

Trinchera caballero, 30 pesetas, gabán, 15. — Desengaño, 20.

Maletas, baúles, maletines; saldo, gangas. — Desengaño, 20.

Linoleum, esteras mitad precio. Fuentes, 5. San Bernardo, 2.

Alfombras, linoleum, tapices. Gran saldo, enormes rebajas. Polo Hermanos. Fuencarral, 19

Parcelas campestres. Más del millón de pies vendidos en 50 días. Tranvía, agua, luz. Las restantes, desde 35 céntimos pie. Pago, cinco años. González, Espoz y Mina, 9. Seis-nueve.

Gramófonos baratísimos; discos eléctricos. Corredera Alta, 30.

Cama dorada, 95 pesetas; matrimonio, 155; bronce, 150; sommiers acero patentado. Valverde, 1 cuadruplicado, fábrica.

Casa Jiménez. Mantones Manila antiguos, modernos, ejemplares extraordinarios; mantillas, peinas, abanicos. Calatrava, 9. Preciados, 60.

Casa Jiménez. Aparatos fotográficos, objetivos, accesorios, artículos regalo, piel, bisutería, relojes, joyería, gramófonos, grandes existencias, precios increíbles. Preciados, 60.

Para reponer casa. Batería de cocina, 3,50 pesetas kilo. Cestería, loza, cristal, artículos de limpieza, precios económicos. El Palacio de Cartón. Calle Recoletos, 15.

ESTOS ANUNCIOS SE ADMITEN EN TODAS LAS AGENCIAS DE PUBLICIDAD; EN NUESTRAS OFICINAS, DE NUEVE DE LA MAÑANA EN ADELANTE; EN LOS QUIOSCOS DE LA LIBERTAD, PLAZA DE PONTEJOS, GLORIETA DE BILBAO, GLORIETA DE RUIZ JIMENEZ (Cuatro Caminos) Y EN LOS DE VENTA DE PERIODICOS DE LAS CALLES DE TOLEDO, ALCALA (frente a Apolo) Y ALCALA (esquina a Goya)

Ministerio de Educación, Cultura y Deporte 2012