AÑO IX MADRID NUM. 2.404

SUSCRIPCIONES

Madrid, un mes..... 2 ptas
Provincias, trimestre.. 9 »

25 EJEMPLARES 1,75 PESETAS

LA LIBERTAD señala a sus lectores y anunciantes : : que es el periódico de más grandes tiradas : :

# La Libertad

DOMINGO 4 DE DICIEMBRE DE 1927

Toda la correspondencia debe dirigirse al Director
Apartado de Correos 981

Casa de LA LIBERTAD { Redacción: MADERA, 8. Administración: SAN ROQUE, 7.

Número suelto, 10 céntimos

HEMEROTECA MUNICIPAL MADRID

UN VIAJE AL BRASIL

## San Paulo y Santos

**Ciudades y campos brasileños**

Lamento cordialmente que mis faenas académicas me retuvieran en Río y que la breve vigencia de mi permiso, remachada por la caducidad del pasaporte, no me permitieran penetrar en el interior del Brasil. El rigorismo de un capitán, novicio en aquella línea, me impidió incluso conocer las ciudades del Sur, frente a cuyos puertos se detuvo el buque que me condujo a España, brevísimas horas en que no se permitió desembarcar al pasaje de tránsito. Bahía y Pernambuco no son para mí más que nombres, detrás de los que sólo se yerguen representaciones imaginarias y «saudades» vagorosas.

El presidente del Estado del Amazonas me invitó a remontar el gran río hasta Manaos. Es acaso la excursión más interesante y la más superlativamente hermosa. Pero se emplean quince días, cuando menos, y mi urgencia en regresar a España me privó de esas emociones viajeras que espero vivir alguna vez.

Además de Río de Janeiro, sólo pude visitar San Paulo, durante una semana, y Santos, donde permanecí, reiteradamente, algunas horas. De la campiña tropical brasileña sólo contemplé los alrededores de Río y el camino de serranía que une a San Paulo con Santos. Bien sé que esos campos, por mí vistos, están muy lejos de caracterizar la tierra brasileña. Aún pervive la queja por no haber podido maravillarme en sus selvas intrincadas y únicas. Me prometo desquitarme en breve.

Mi cuaderno peregrino sólo contiene breves notas de las fugaces permanencias en San Paulo y en Santos. Helas aquí:

**San Paulo**

Gran ciudad, rápidamente construída, que, viniendo de Río, cobra un aspecto más europeo. Y conste que no adjetivo ahora con designio de superación, sino más bien con intenciones de subrayar el máximo encanto de la capital brasileña, que para los hijos de la vieja Europa brinda sorpresas de paisaje que San Paulo no posee.

La visité bajo días de lluvia pertinaz y con temperaturas que exigieron el abrigo, que en Río permaneció guardado en el fondo del cofre. Paseé rápidamente sus calles y sus parques, y en mi recuerdo, algo borroso, se entremezcla la Praça da Sé, el Viaducto do Chá, el Museo Ipiranga, el parque Anhangabahú y tantas otras rúas y monumentos.

Del universo íntimo de remembranzas que el Brasil ha depositado en mi memoria destaca la visita que hice en San Paulo a la Penitenciaría del Estado, que es uno de los mejores establecimientos carcelarios del Mundo, del que hablaré en otro momento con la merecida prolijidad.

**El Instituto Butantan**

También me dejó huellas inolvidables el Instituto Butantan. Ignoro si habrá en otros lugares del orbe algo parecido. Para mí tiene el prestigio de ser único. Un gran parque cuidado y tropical. Dos edificios de sencilla fábrica. Nada llamativo en su apariencia. Pero en grandes cuadriláteros de los jardines de pergeño inocente, con fronteras acuáticas y paredes no muy altas, pero rectas e inescalables, se albergan las variedades de serpientes más venenosas que cobijan las selvas de América y de la India. En otro sector del parque se tienden al sol ejemplares de ofidios inofensivos por su mordedura, pero aterradores por su volumen y longitud.

Un hombre, pulcramente cubierto con bata blanca, tocado de nítido gorro y protegidas sus piernas por fuertes polainas de cuero, nos muestra la terrible clientela del poético jardín. Con una vara provista de un gancho de hierro, extrae a las culebras de sus chatos domicilios de piedra. Las serpientes de cascabel, irritadísimas, hacen sonar los crótalos de sus colas con un ruido sordo y precipitado de amenaza. Muchas se dirigen al agua que señala la zona limítrofe del paraje acotado, y nadan por la superficie sin que su enojo se aplaque. El joven que nos guía está tan familiarizado con los ofidios más temibles que no da importancia a sus ademanes ofensivos. Para mostrarnos las armas venenosas de una serpiente de cascabel, la toma por la cabeza y la abre la boca con pericia tan segura que aleja toda eventualidad de accidente.

Pasamos después al edificio donde se exhiben piezas representativas de lesiones en los hombres, oriundas de serpientes y arañas y de enfermedades cutáneas de repugnante aspecto. Muchos ejemplares de batracios, reptiles y aracnidos, disecados o flotantes en frascos llenos de líquidos preservativos, se alinean en las vitrinas. En cajas de cristal habitan algunos sapos vivos, cuya ofensiva es mortífera para el hombre, y arañas gigantescas, negras y peludas, tan fuertes y voraces que se alimentan de pequeñas culebras. Una de las especies de aracnidos, y no la de aspecto más terrorífico, es tan venenosa que su ponzoña mata a un adulto en veinticuatro horas.

No se piense que el Brasil ha construído este Instituto sin plural con fines curiosos y exhibicionistas. El propósito no puede ser más laudable y los resultados superan toda esperanza por ambiciosa que fuese. Era elevadísimo el número de gentes que perecían en el Brasil víctimas de las agresiones de esa fauna venenosa. El Instituto Butantan prepara sueros de específica índole o de carácter polivalente, que han salvado numerosas vidas. El transeunte de las selvas, provisto de las ampollas milagrosas, atraviesa los bosques sin los riesgos de antaño.

**De San Paulo a Santos**

Por ferrocarril el viajero atalaya desde las ventanillas un paisaje de ensueño, perpetuamente verde, prestigiado por palmeras variadísimas; pero es más pintoresco seguir la ruta de automóvil.

La carretera es muy accidentada y la vertiente de descenso es tan rápida que debe emplearse máxima precaución para impedir accidentes de graves consecuencias. Los brasileños han sembrado el camino de avisos, en que se previene el riesgo. Entre graves e irónicos, repiten en grandes letras, aupadas en carteles que bordean la pendiente, esta leyenda, presidida por una calavera asentada sobre dos femures cruzados:

Cemiterio particular en baixo da serra para automobilistas imprudentes

El excursionista sonríe ante el primer letrero; al cuarto o quinto, se pone grave; al décimo, suplica prudencia a su chofer.

Desde un alto, casi ya junto a Santos, se divisa la gran playa de la ciudad porteña, de soberbia curva, elegante y dilatada.

Santos, que es una ciudad comercial de primer orden, por donde el Brasil expide al Mundo las riquezas de sus cafetales, me pareció un pueblo triste, bajo la luz artificial, escasa y pálida. Bien es cierto que mis ojos estaban todavía deslumbrados por la iluminaria eléctrica de Río de Janeiro.

**LUIS JIMENEZ DE ASUA**

EN MEJICO

## OTRO GENERAL FUSILADO

Méjico, 3.—El departamento de Estado anuncia la captura y ejecución del general Francisco Bentani. Se espera de un momento a otro que sean capturados por las fuerzas federales los generales Hector Almada y Miguel Alemán.

Fuerzas federales han salido para los Faltos (Estado de Jalisco), a fin de batir unas concentraciones rebeldes que cometían toda clase de desafueros.—Internews.

ARISTOCRATAS Y LITERATOS

## D'Annunzio y Mussolini

Génova, 3.—La compañía formada con el exclusivo objeto de representar las obras de D'Annunzio realiza actualmente una excursión por Italia.

La compañía está subvencionada por el Gobierno italiano, tiene el patronato del Sr. Mussolini y lleva de director consultivo al senador Morelli, jefe del periodismo italiano.

La compañía se compone de 58 miembros, entre ellos la trágica María Melato, y la ha dirigido el Sr. Forzano, director de escena de la Scala de Milán.

El Sr. Caramba, dibujante de la Scala, es el que ha hecho los bocetos de los trajes, que se han confeccionado con todo lujo de detalles y empleando riquísimo material.

En el programa figuran «Francesca de Rimini», «Figlia di Jorio», «Parisina» y «Gloria».

El Sr. D'Annunzio recibe el 20 por 100 de los ingresos, que hasta ahora han sido fabulosos.

En el teatro Paganini, en donde actúa la compañía, no ha habido una localidad vacía en todas las funciones.

La compañía saldrá en breve para Milán, en donde dará 24 representaciones en el teatro Lírico.

EN CHILE

## Boda del presidente de la República

Santiago de Chile, 3.—Hoy se ha celebrado el enlace del presidente de la República, general Ibáñez del Campo, con la señorita Graciela Letelier Velasco.

La boda se ha celebrado con gran solemnidad, asistiendo todo el Cuerpo diplomático, el Gobierno en pleno y altas personalidades del ejército y de la política del país.

La boda ha causado gran sensación en Chile, porque es la primera vez que un presidente contrae matrimonio ocupando la alta magistratura del país.—Internews.

## La estafa de las cuotas

**Detención importante**

Valencia, 3.—Ha ingresado en la cárcel militar de Torres un teniente coronel de la reserva, director de una escuela de preparación militar, para responder de su intervención en el sumario que se instruye por estafas a los padres de los mozos acogidos a los beneficios de la reducción del tiempo en filas.

Se calcula lo estafado en cerca de un millón de pesetas.

POR HABERSE CASADO

## La hermana del ex kaiser resulta ahora extranjera en su país

Berlín, 3.—Se hace notar en Alemania que después de su matrimonio con el ruso Alejandro Zubkoff la princesa Victoria de Schaumbrug Lippe, hermana del ex kaiser, ha perdido sus derechos como miembro de la casa de Schaumburg-Lippe y además sus derechos de ciudadana alemana.

La princesa, al contraer matrimonio con el Sr. Zubkoff, ha adoptado su nacionalidad. Pero aunque el recién casado es ruso de nacimiento, los Soviets no quieren reconocerle como ruso por haber desertado de su país, huyendo del bolchevismo.

La ex princesa prusiana es actualmente ante los ojos de las autoridades alemanas súbdita rusa o sin nacionalidad, y podría ser expulsada como extranjera indeseable.

**La Redacción de LA LIBERTAD está formada por Joaquín Aznar, Director; Antonio de Lezama, Redactor-Jefe; Ricardo Hernández del Pozo, Secretario de Redacción; Augusto Barcia, Carlos Bonet, Manuel de Castro Tiedra, Antonio Dubois, Teresa de Escoriaza, Heliodoro Fernández Evangelista, José Manuel Fernández Gómez, Antonio García Romero, Rafael Hernández Ramírez, Manuel Machado, Eduardo Ortega y Gasset, Manuel Ortiz de Pinedo, Darío Pérez, Arturo Pérez Camarero, Pedro de Répide, Alfonso R. Kuntz, Alfonso Sánchez, Luis de Sirval, Lázaro Somoza Silva, Luis de Tapia, Alejandro de la Villa, Antonio de la Villa y Antonio Zozaya**

## COPLAS DEL DIA

### Cacahuet

*¡Cacahuet,*
*«torraet»,*
*que vas en breve a faltar,*
*déjame que «adiós» te diga*
*con la voz dulce y amiga*
*de este mi triste cantar!*

—

*¡Qué dolor!...*
*¡Quién lo dijera!...*
*¡Ante noticia tan fiera*
*se irá a pique ese «vapor»*
*de la «escuadra» callejera,*
*al que empuja un vendedor*
*de apabullada chistera!...*
*¡Suerte fiera!...*
*¡Del aceite,*
*contenido en aquel grano,*
*se nos acabó el deleite*
*soberano!...*
*¡Oh, «alimento americano»!...*
*¡Qué placer,*
*tan castizo y español,*
*el de pelar y comer*
*cacahuets al tibio sol*
*de un templado atardecer!...*
*¡Hay que ver*
*cuántas gentes, en Madrid,*
*se comían a bocados*
*aquellos granos «tostados»,*
*hijos de tierras del Cid!...*
*Y mientras la taura lid*
*(huera de artística traza),*
*¡cuántas veces en la Plaza*
*devoraban, aburridos,*
*los hombres de ibera raza*
*cacahuets en los «tendidos»!...*
*¡Tiempos idos*
*para aquesta sobria villa,*
*que vive con dos «cocidos»,*
*y de postre una semilla!...*
*¡Maravilla*
*ver una ciudad tan buena,*
*y por eso siento pena*
*al saber cesa el cultivo*
*de la cáscara morena,*
*agarena*
*cárcel del grano cautivo,*
*popular y nutritivo!*

—

*¡Cacahuet,*
*«torraet»,*
*que vas en breve a faltar,*
*déjame que llore fuerte,*
*porque yo siento la muerte*
*de todo lo popular!*

**LUIS DE TAPIA**

PAZ ARMADA

## La llamada Conferencia del desarme

**Alemania hace suya la propuesta de Rusia**

Ginebra, 3.—Esta mañana ha celebrado su última reunión la Conferencia preparatoria del desarme, con una novedad muy interesante.

Cuando casi todos los miembros habían conseguido arrinconar la proposición de los delegados soviéticos, calificándola de acto de propaganda y considerándola una fantasía inadmisible, resulta que otra gran potencia secunda la actitud de Rusia.

En efecto, el delegado alemán, conde Bernstorff, quien ha hecho suyas, casi punto por punto, las proposiciones hechas por el delegado soviético Litvinoff.

Los delegados de Suecia, Gran Bretaña y Francia expusieron seguidamente sus opiniones en contra.

Finalmente, y por unanimidad, la Comisión acordó que por el momento no fueran tomadas en consideración las proposiciones soviética y alemana, fijando para el día 15 de Marzo la fecha de la próxima reunión.

El presidente, Loudon, declaró que, si todo marcha bien, la primera reunión de la Conferencia del desarme podrá celebrarse a fines del próximo año de 1928.

**Rusia firma la prohibición de la guerra química**

Londres, 3.—La Delegación rusa en la Comisión preparatoria de la Conferencia del desarme ha firmado la Convención de 19 de Junio de 1925, relativa a la prohibición de la guerra química y bacteriológica.

**Mientras tanto...**

Londres, 3.—Telegrafían de Washington que se cree que el presidente Coolidge se ha mostrado favorable a la reciente recomendación de la Comisión federal naval para la construcción de seis nuevos cruceros en un período de cinco años.

## Un procurador dispara cinco tiros contra una señorita

Murcia, 3.—Ha sido detenido el procurador de los Tribunales D. Pedro Charentón, por haber disparado cinco tiros de revólver contra la señorita Soledad Treviño, que goza en esta población de grandes simpatías.

Se ignoran las causas del suceso.

EL VISADO DE PASAPORTES

## Acuerdo angloalemán

Londres, 3.—Entre los Gobiernos británico y alemán se ha llegado a un acuerdo, en virtud del cual queda suprimido, a partir de 1 de Enero de 1928, el visado de pasaportes entre ambos países.

RECONCILIACION

## "Modus vivendi" francoitaliano

París, 3.—El Sr. Briand y el embajador de Italia han firmado un «modus vivendi» que regula provisionalmente y en términos de gran cordialidad la situación de los súbditos y Sociedades de cada país en el otro. Ambas personalidades han querido firmar desde ahora est e«modus vivendi», sin esperar los resultados de las negociaciones que se hallan en curso para la firma de un Convenio sobre el régimen de las Sociedades entre ambos países.

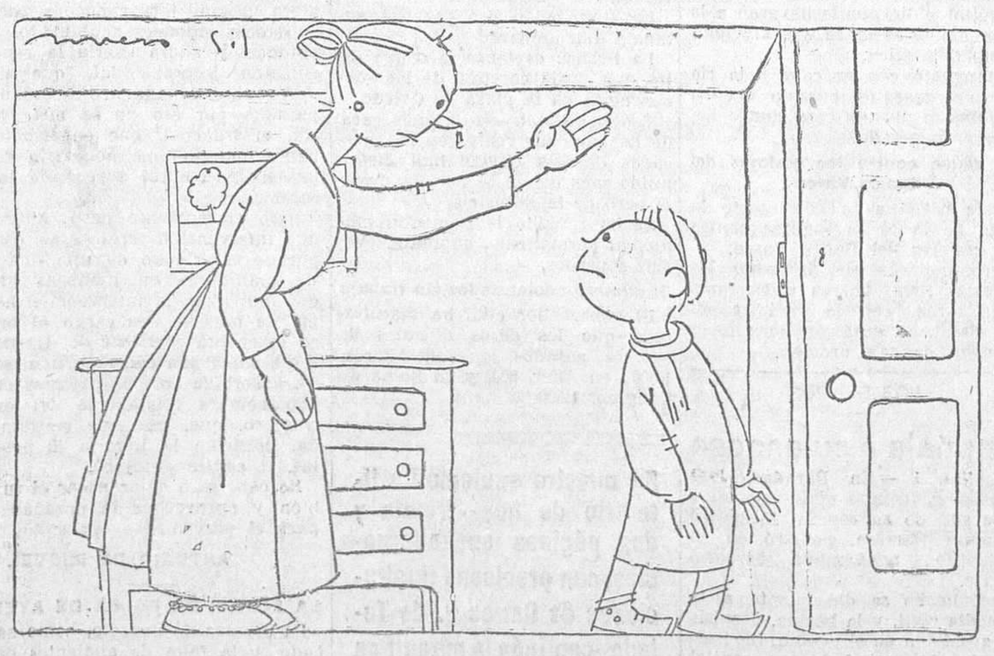

--¿Qué haces aquí, chico? ¡Anda con tu padre!
--¡Pero si es que me ha dicho padre que no quiere chicos con él los domingos! ¡Que no quiere más que medios chicos!

LA CRISIS DE LA DEMOCRACIA

## POLÍTICOS Y ESPECIALISTAS

Francisco Villanueva pertenece a la raza de los periodistas, como Rochefort y Villemessant en Francia; Vicenti, Cavia y Zozaya en España. El periódico casi constituye su único medio de expresión, y aun en su forma anónima de articulista político. Mezclado durante muchos años a las luchas públicas de una ciudad, que por su vehemencia recordaban las de los días procelosos del Agora y el Foro—dirigiéndolas a veces, participando siempre en los peligros—, Villanueva rehuyó la tribuna de las arengas y volvió la cara a los cargos representativos que postulaban sus amigos y sus adversarios. Ser periodista parecía su única vocación. Sólo cuando le faltó el periódico buscó un derivativo en el libro. Hace mucho tiempo publicó uno, tan personal y agresivo, que sus capítulos, convertidos en artículos, no hubiesen encontrado posible encaje en las hojas cotidianas. Después de ese estallido, siguió el sosiego. Fuerte, abundante, equilibrado, el pensamiento de Villanueva volvió a discurrir por los cauces periodísticos con la serenidad de un río: constancia y no violencia.

De esos alvéolos quizás no hubiese salido sin los impedimentos excepcionales que le obligaron a desviar su curso. El mismo lo ha dicho en su reciente obra: «Si el periódico no estuviera intervenido por la censura, el autor de este libro no hubiese sentido la tentación de publicarlo.» Tal fué el caso del anterior, «El antiguo régimen», que resume y explica el período que precedió al golpe de Estado. ¿Hay que deplorar esa desviación? Hay que deplorarla por la causa determinante, no por los litros que Villanueva da y promete.

«La crisis de la democracia» se titula el último. ¿Está en crisis la democracia? El autor lo niega. Si crisis fuese sinónimo de fracaso, pensaríamos como él. Teniendo ambos términos sentido desemejante, no hay peligro en disentir, y son muchos los demócratas que disienten, aun en los países que Villanueva ofrece como más adictos al régimen popular. Crisis de crecimiento, dicen unos; de organización, aseguran otros. «A partir del año 1914—comienza nuestro amigo su libro—está en revisión toda clase de valores. No podían salvarse de ella las instituciones democráticas que rigen, sí, los destinos del Mundo; pero no siempre con la colaboración leal de sus mandatarios.» Revisión que alcanza a la democracia. Con eso nos basta. El proceso comenzó antes de 1914; pero, en efecto, fué la guerra quien lo activó. Como dice Barthélemy, el gran cataclismo ha sido un suscitador de problemas nuevos y un revelador de aspectos desconocidos en los antiguos. Un conflicto como el pasado no pudo reducirse a la mera pugna de los ejércitos, sino al choque de las naciones íntegras, con todos sus recursos morales, políticos y económicos; lucharon Gobiernos contra Gobiernos; instituciones contra instituciones; imponderables contra imponderables. Vencieron las democracias; quedaron rotas y deshechas las autocracias, como Villanueva afirma. Sólo en las últimas hubo fracaso; pero ¿no revelaron las primeras defectos que corregir? Si con frecuencia se filtran en ellas los colaboradores desleales, ¿no deberían adoptar precauciones para confiar su fortuna a los más dignos y competentes?

La incompetencia, he ahí uno de los mayores defectos que a la democracia se atribuye, y el mal data de antiguo. Veinte siglos antes de que Fagut escribiese su incisivo opúsculo, Platón decía ya en el «Protágoras»: «Observo que cuando en la asamblea del pueblo se trata de erigir un edificio público se consulta a los arquitectos, y si de un barco, a los armadores... Al contrario, cuando deliberan sobre la administración del Estado, los atenienses reciben indiferentemente los consejos de un carpintero, de un herrero, de un talabartero, de un mercader, de un pobre, de un rico, de un noble, de un destripaterrones.» En plena guerra, M. Benoist definía en la Cámara francesa el régimen del «no importa»: «No importa quién, que es bueno para no importa qué, se le puede colocar no importa cuándo, en no importa dónde.» ¿Qué suceso sugirió esa terrible sátira? Es que ni la guerra misma había corregido los defectos antiguos. Antaño se vió a un médico dejar el ministerio de Obras públicas por el de Instrucción, pasando luego al de Marina (hablamos de Francia, no se confunda con España, donde se repitió el caso), y un brillante ingeniero recibió el departamento de la Guerra y en seguida el de Instrucción. El público solía reirse de esos cambios—«la danza de las carteras» se llamaba—en los días de paz; pero la risa se extinguió al ver que en las horas de mayor peligro el ministro de Instrucción saltaba a la Marina, el subsecretario de la Aviación le reemplazaba en el puesto que dejó vacante, y que en Negocios Extranjeros se sucedían el ministro de las Colonias, el de Justicia, el de Hacienda... Francia ganó la guerra; pero la gente se pregunta si el esfuerzo y la eficiencia política correspondió al del país y al de las armas.

Harán mal en apuntarse el tanto los enemigos de la democracia. Sabemos cómo nombraban sus ministros los reyes absolutos para no echar de menos esa forma de elección. Aun en las Monarquías constitucionales, «con Carta y Cámaras», como dice Stendhal, el desacierto ha sido la regla donde ha quedado a los reyes el arbitrio de designar a los gobernantes. Dejemos a España. La Restauración en Francia es el reinado de la suma incompetencia. Bajo Luis XVIII, como bajo Carlos X, el capricho parece nombrar a la mayoría de los ministros. La «danza de las carteras» se hace frenética. De la Dirección de los Registros, Chabrol pasa al ministerio de la Guerra, en seguida al de Hacienda, después al de Justicia. El magistrado Pasquier se pone de un salto al frente de la diplomacia. ¿Y por qué le sustituye Damas? El mismo Pasquier lo dice: «Por haber fracasado en Guerra.» Monsieur de Damas se había hecho imposible en el ministerio de la Guerra, y era difícil arrojarle. Gozaba del favor de «Monsieur», y su piedad exagerada le valió el apoyo de la omnipotente Congregación.» Congregaciones, monjas llagadas y frailes milagreros (aún está de actualidad Rasputin) han dado el Poder en otros países.

La democracia pudiera emplear contra sus detractores el argumento «ad hominem»; pero no basta con disculparse y aun mejorar su posición: necesita corregirse, y el cambio se ha hecho más urgente desde que estalló la guerra y surgieron nuevos problemas. Byron se burlaba del hombre, no atreviéndose a dirigir una tienda de comestibles, se creía apto para ejercer la crítica literaria, y su compatriota Spencer aplicó la observación a la política. Todo oficio requiere aprendizaje. ¿Cómo improvisarse legislador, estadista, ministro, con la multiplicidad creciente de cuestiones concretas que es preciso resolver? Lo que se entrevió en los días de bonanza, se reveló imperioso en los de la gran borrasca. No bastaba hablar bien, halagar las pasiones populares, conquistar un sector, ser ministro por antigüedad o audacia para organizar el país, proveer a los ejércitos, dar de comer a la población. Y después llegaron los trabajos y dificultades de la trasguerra. Para los cometidos especiales hubo que recurrir a los especialistas. Hasta se les llevó a los ministerios; pero se confundió la tecnicidad con la competencia. Unos triunfaron; otros fracasaron; mas también pudo advertirse en los primeros que, deformada su visión por los há-

Ministerio de Educación, Cultura y Deporte 2012

bitos profesionales, rara vez acertaban en los Consejos cuando salían del círculo de sus conocimientos para elucidar cuestiones de carácter general. Entonces se trató de que colaborasen la «inteligencia general» y la tecnicidad, reservando los ministerios técnicos a los especialistas y los demás a los políticos. Temiendo éstos el desplazamiento, propusieron que se crearan Juntas y asesorías, donde sus competidores pudieran trabajar e informar, resolviendo luego el ministro responsable.

Pero no bastaba que los especialistas colaborasen en los ministerios; también era preciso que aportasen su experiencia a los Parlamentos. Había, pues, que renovar el personal legislativo, en el que se reclutaba el gubernamental, compuesto superabundantemente de abogados, verbómanos que engendraron el régimen de la verbocracia. Para realizar la transfusión y aun la suplantación se propugnaron dos reformas electorales: la representación proporcional, y esa especie de sindicalismo político que es la representación de clases, y que la primera puede favorecer. Si se observa en las nuevas nacionalidades surgidas de la guerra los nombres de sus partidos, se verá que no escasean los representativos de clases, y que éstos aparecen al lado de los antiguos y de significación política en aquellos que adoptan la proporcional. Esta rompe los viejos organismos, favorece a los nacientes, aventa ministros, subsecretarios, diputados que estuvieron bien adheridos a sus distritos. El peligro arma de razones más o menos especiosas a las víctimas y a los que se ven amenazados por la reforma. Entre otros defectos le imputan el de multiplicar los partidos, hacer difícil la constitución de una mayoría y aumentar la inestabilidad de los Gobiernos. Con encasillado y distrito, Villanueva dice que los españoles sólo duraban dos años. ¿Y cuántas crisis intermedias? Con mayor pureza de sufragio, sin crisis orientales y con Gobiernos parlamentarios—como Villanueva desea—, una estadística francesa demuestra que, desde el establecimiento de la tercera República, el término medio de cada Ministerio ha sido de seis meses: el de Fallières, veintidós días; el de Rochebont, una semana; el de Ribot, en vísperas de la guerra, veinticuatro horas... ¿Cómo no se ha de resentir así la gobernación de un país?

Ni el ensayo de representación por clases que inicia la Asamblea española, ni el que contiene el proyecto elaborado por el Gran Consejo fascista podrán ser decisivos para aquilatar el mérito del nuevo sistema; porque en ambos casos el Gobierno se reserva las decisiones. Plausibles en la doctrina, los teorizantes de esa forma representativa flaquean cuando en el papel quieren acordar los intereses de clase, y es verosímil que en la práctica la oposición de ellos apareciese más patente. Sin embargo, en los organismos corporativos hay técnicos, hombres de gran práctica, cuyas aptitudes conviene aprovechar: sólo que la guerra y los primeros tiempos de la trasguerra revelaron su escasa competencia para los problemas generales que no pueden eludir los Estados. ¿La sustitución del Parlamento político por el de clases no implicará la exclusión de otro aspecto de la competencia? ¿Cómo hacer coexistir los dos?

Separando los poderes. Ni el sufragio político ni el corporativo lograrán jamás desterrar del alma humana sus ambiciosas inclinaciones. Mientras los Gobiernos surjan del Parlamento habrá conjuras, no faltarán zancadillas, se multiplicarán las crisis, no hay duda, será más difícil constituir Ministerios estables cuanto mayor sea el número de los grupos. ¿Y qué importa su número con la separación de poderes? Todas las tendencias que se manifiestan en el país pueden y deben estar equitativamente representadas, sin excluir ninguna. Gracias al colegio único y a la representación proporcional, las afinidades de clase buscarán sus representantes; las políticas, también. Los poderes se habrán separado; pero el Parlamento seguirá siendo un palenque en el que acrediten sus aptitudes los que merezcan ser ministros.

**M. CIGES APARICIO**

AL JUBILARSE

## Las inquietudes de un bibliotecario

Londres, 3.—El año 1921 se creó la Biblioteca del Museo de la Guerra y fué nombrado conservador de dicho museo el capitán señor Dencen.

Ahora, a causa de la edad, ha tenido que jubilarse, y con este motivo ha manifestado a los periodistas:

«Me voy dejando una tarea bien incompleta. He recibido 40.000 obras sobre la guerra y no he podido hacer más que 5.000 fichas. Como vivo cerca de aquí, vendré todos los días, pero de lector, y así tendré la conciencia tranquila y podré en caso necesario iniciar en sus funciones a mi sucesor.

Tengan en cuenta que esta Biblioteca es curiosísima. Al lado de obras puramente militares (planos de combates, Memorias del servicio de Sanidad, estados de municiones, estudios sobre los gases) se hallan colecciones de cartas de mujeres a prisioneros, a enfermos, a ciegos, y sobre todo una correspondencia de soldados que se volvieron locos. Por fin, hay cartas soberbias de paisanos que realizaron actos más valerosos que muchos combatientes. Esta Biblioteca contribuye a demostrarnos que la Humanidad es mejor de lo que se piensa, y es un verdadero consuelo del que no me quiero privar durante los años que me quedan de vida.»

# Información municipal

**Se reúne la Permanente**

A las once y media de la mañana se abrió la sesión extraordinaria, bajo la presidencia del conde de Mirasol.

El secretario da lectura de una comunicación del gobernador civil trasladando la real orden del ministerio de la Gobernación por la que se dispone el cese en el cargo de alcalde de D. Manuel Semprún y Pombo.

La Comisión se da por enterada.

Se aprueba una moción proponiendo que por término de la licencia del interventor interino, jefe de Intervención y Contabilidad del Ensanche, vuelva a encargarse de la Intervención municipal.

Y, por último, queda también enterada la Permanente de una comunicación del primer teniente de alcalde, encargado de la Alcaldía-Presidencia, proponiendo el nombramiento de secretario especial de la misma al funcionario municipal D. Arturo Rodríguez Blanco.

**Revista de automóviles**

Terminada, el último del mes pasado, la revista de automóviles del servicio, y no pudiendo haberlo realizado aquellos que se encontraban en reparación, según certificado presentado en dicha Dirección, y siendo elevado su número, se comunica por el presente a los dueños de los mismos que el día 15 próximo, de diez a doce de la mañana, en el paseo de coches del Retiro, se efectuará la revista de todos los que, por cualquier causa, no la hubiesen efectuado y la de aquellos que se les ordenara corregir defectos observados.

Los propietarios tendrán muy en cuenta no presentar sus vehículos si no van en buen estado pintura, frenos, luz indicadora de libre, número interior igual de la matrícula, matrículas reglamentarias, iniciales S/P en sitio separado de la matrícula, con arreglo al reglamento; franjas pintadas sobre los costados del carruaje, conductores uniformados y con la cartilla municipal al corriente, patente nacional o, en su defecto, alta de la misma, y, en general, reunir todas las condiciones exigidas para este servicio.

A los coches que se encuentren en estado de prestar servicio se les entregará un volante de «Revistado», sin cuyos volantes serán denunciados por los agentes municipales o retirados de la circulación, según los casos.

## El ferrocarril de Conquista a Puertollano

Villanueva de Córdoba, 3.—Se ha inaugurado el ferrocarril eléctrico de Conquista a Puertollano, línea de Peñarroya, de gran beneficio para el valle de Pedroches y acortamiento de la distancia con Madrid.

Asistió el director general de Ferrocarriles y Tranvías, alto personal e invitados, a quienes se obsequió con un banquete en Puertollano.

# ASTURIAS

**El problema de la tierra**

Oviedo, 3.—Los arrendatarios de tierras en Grandas de Salime han visitado al gobernador civil para quejarse de los constantes aumentos abusivos de la renta de aquéllas.

Los labradores han redactado un escrito en el que exponen sus quejas.

**Cursillo de conferencias**

En la Escuela Normal de Maestros dió comienzo un cursillo de conferencias de educación física.

**Causa por homicidio**

En la Audiencia se ha celebrado la vista de la causa por homicidio contra Rafael Iglesias, que mató a un convecino llamado Claudio Argüelles el día 4 de Abril último por cuestión de deslindes de una finca.

El fiscal pide para el procesado catorce años, y el defensor solicita la absolución.

# DESDE ANDALUCIA

**El Tribunal de niños**

Jaén, 3.—La Junta de Protección a la Infancia gestiona el establecimiento de una Casa de observación del Tribunal de niños y otra para dormitorio de pobres.

**Homenaje a un médico**

Huelva, 3.—En el pueblo de Almonaster se celebró un homenaje en honor del médico D. Jacinto Navas Romero, con motivo de la concesión de la cruz de Beneficencia de primera clase.

**Una buena medida**

Córdoba, 3.—La Prensa publica la noticia, comentada favorablemente, de que el gobernador civil ha dispuesto se desempeñen gratuitamente los lotes de ropa empeñados en los meses de Abril y Mayo en el Monte de Piedad de esta capital y cuya cuantía no alcance hasta más de 5.000 pesetas cada mes.

Este rasgo de caridad ha merecido sinceros elogios, pues ha favorecido con ello a muchísimos desgraciados, que recobrarán sus ropas, muy necesarias en estos meses de cruda temperatura.

**Falta esencia**

Almería, 3.—El vicepresidente del Automóvil Club, marqués de Torrealta, ha telegrafiado al ministro de Fomento exponiéndole el conflicto que se ha creado por la falta de gasolina, y reclama su envío urgente.


**El Dos de Mayo**

**Admirable producción de la brillante epopeya española.**

**MAÑANA LUNES, ESTRENO EN**

**Real Cinema y Príncipe Alfonso**


LAS PELICULAS

## Nuevos procedimientos policíacos

Londres, 3.—Las autoridades de Scotland Yard van a aloptar un método práctico, que funciona actualmente en los Estados Unidos, para encontrar a los asesinos y ladrones y facilitar su identificación.

El procedimiento consiste, además de la toma de las huellas dactilares, en impresionar en película las ademanes, gestos y expresiones de fisonomía de los individuos detenidos, para poder fácilmente después identificarlos al primer golpe de vista sin temor a caer en el error.


**LA COMPAÑIA DE MADERAS**

Madrid (Argumosa, 14. Teléfono 50.748, almacenes, y 14.666, oficinas), Santander, Bilbao, Gijón, San Juan de Nieva (Avilés), Pasajes, Alicante, Huelva y Murcia.


# PROVINCIAS VASCONGADAS

**Un obrero aplastado**

Bilbao, 3.—En la mina «Tardía», propiedad de la Sociedad Altos Hornos, enclavada en jurisdicción de Galdames, se desprendió un peñasco de enormes proporciones, a causa del reblandecimiento de tierras, alcanzando al guarda jurado Virgilio Marquina.

Al entrar los obreros al trabajo se encontraron tendido en el suelo al guarda, acompañado de un perro que le servía de guardián.

Como el desgraciado Virgilio presentaba aún señales de vida fué trasladado a una caseta próxima, donde falleció poco después.

**Se cae a la ría**

En Deusto se cayó a la ría Cesárea Díaz, natural de Santander, soltera, de treinta años.

Fué auxiliada por el botero Félix Alcorta y conducida después a la Casa de socorro, donde le apreciaron síntomas de asfixia y otras lesiones.

Cuando iba a ser trasladada al hospital pidió que la llevaran a la casa donde prestaba sus servicios como doméstica.

Manifestó que se cayó a la ría por un descuido cuando miraba el número de una casa donde iba a dar un recado.

**La causa contra los gestores del Banco Vasco**

Esta mañana ha continuado la vista de la causa seguida contra los gestores del Banco Vasco.

Pronunciaron sus informes los letrados Sres. Larrea y Hertanz. Esta tarde, con la rectificación del fiscal, se dará por terminada la vista de este proceso.

LOS GUAPOS

## Apuñala a su esposa

Sevilla, 3.—En Paradas, José Crespo, de treinta años, que vivía separado de su esposa, Francisca Sánchez Barrera, penetró en su domicilio, apuñándola bárbaramente.

Del hecho se dió cuenta a la Guardia civil, y la herida, después de auxiliada en el pueblo, fué trasladada al hospital de esta capital en gravísimo estado.

También recibió heridas en una mano su hija Dolores de corta edad.

El agresor fué detenido.

UNA PREGUNTA, LECTOR...

# ¿Qué vió usted ayer?

**Las calles no vigiladas**

He visto que en la calle de Luciente, esquina a Humilladero, hay un espectáculo que hiere el buen gusto de los vecinos y de los transeuntes. Se da el caso de que a la una y media de la tarde los barrenderos dejan la carga de sus carretillas, que más tarde es recogida por los dueños de unos carros. Paralelo a este espectáculo es el que dan un grupo de «golfos» que se sitúan en dicho sitio y hacen objeto de groserías intolerables a las mujeres que pasan. Y otras veces hacen en el centro de la calle aguas menores, sin escrúpulo de ninguna clase y a la vista de los vecinos, que para asomarse al balcón han de mirar antes si la calle no está convertida en un urinario. ¿Será bien acogida esta queja por las autoridades.—*Arturo Arteaga.*

**¡Menos voces!**

Yo no lo veo, pero lo oigo. Digo unas voces—y no precisamente de tenor—que interrumpen mi sueño cuando debía comenzar. Hora, las ocho de la mañana. Claro está que nadie tiene la culpa de que yo trabaje de noche y duerma de día; pero vamos al «asunto». En la calle de Santa Isabel se sitúan unos vendedores de hortalizas y frutas, que a «grito pelado» anuncian sus géneros hasta la una de la tarde. Y, como es lógico, no puedo dormir, ni los vecinos enfermos descansar.

Deseo que LA LIBERTAD llame la atención del teniente alcalde del distrito del Congreso para que ese «coro» de voces cese. Hay una solución estupenda: que pongan a las mercancías un letrerito en caracteres claros que anuncien el precio...—*Un vecino que trabaja de noche.*

**Un casero como muchos**

El suscriptor de nuestro periódico D. Fernando Salmerón Serrano nos escribe para comunicarnos un «caso» del que es protagonista.

Este señor es inquilino de una casa de la calle de Augusto Figueroa, y se ha visto desagradablemente sorprendido con una demanda de desahucio fundada en el hecho de que su esposa, doña Felisa Fiel, se había anunciado en un periódico de la noche como modista, industria que no había sido declarada en el contrato. El Sr. Salmerón Serrano asegura que ni él ni su esposa han dado la orden de publicidad de dicho anuncio; que es completamente falso que tengan industria alguna en su domicilio, tanto más cuanto el cuarto es muy reducido y se albergan en él el matrimonio y cuatro hijos, y que sin duda son víctimas de la mala intención de una persona que desea perjudicarles. Alega que todos los vecinos pueden dar testimonio de lo que asegura, es decir, de que doña Felisa no tiene industria ninguna en el cuarto que habita.

Y se nos ocurre preguntar: ¿Por qué el casero, antes de presentar la demanda de desahucio, no indagó y comprobó lo que el «anuncio misterioso» decía?

LOS MINEROS

# EL PARO EN OVIEDO

**Y la vida, cada día más cara**

Oviedo, 3.—Representantes del Sindicato minero salieron para Madrid a gestionar cerca del Gobierno para que colabore en la obra de subsidio a los obreros parados.

El miércoles de la semana próxima, cuando regresen de la corte los comisionados, se celebrará una reunión con la Comisión mixta de patronos y obreros para tratar del subsidio al paro forzoso.

«La única solución del conflicto hullero—dice un miembro patronal—está en abaratar el costo del carbón.»

La suscripción pro parados aumenta diariamente.

La Prensa ovetense se ocupa estos días de la cuestión de las subsistencias en la plaza de Oviedo.

Todos afirman ser la más cara de España. Las ventas en los mercadas de esta ciudad han disminuído más de un 50 por 100 desde el paro de la industria.

Se ha reunido la Comisión municipal permanente, adoptando varios acuerdos.

**El número oficial de los sin trabajo**

El gobernador civil ha manifestado que los datos oficiales de obreros parados son: en Mieres, 1.000; en Aller, 600, y en Sama de Langreo, 1.500.

**En nuestro suplemento literario de hoy--treinta y dos páginas encuadernables, con preciosas ilustraciones de Carlos S. de Tejada--continúa la magnífica obra de Víctor Hugo**

**LOS MISERABLES**

# BOLSA Y FINANZAS

## Impresiones de la semana

**La llave de la especulación de moneda**

Hace unos meses registramos en nuestra diaria labor informativa, llena de monotonía, un acontecimiento destacado de la vulgaridad cotidiana, que constituyó por algunos momentos la actualidad financiera: el alza extraordinaria, arrolladora, impetuosa, de la peseta. Tuvimos la precaución de poner plomo a los transportes jubilosos que tal suceso provocara. Antes de lanzarse a las alharacas precisaba investigar el fondo y registrar los resortes ocultos del fenómeno. Y éste, por su origen y procedencia—la especulación extranjera—no traía patente muy limpia ni dejaba confiar mucho en su sinceridad.

Por expresar nuestras dudas respecto a los móviles y solidez del movimiento, merecimos algún que otro reproche de aguafiestas. El alza de la peseta era consecuencia de esto, de aquello y de lo de más allá. ¿Cómo iba a oponerse el Gobierno a que la peseta subiera a grandes zancadas? ¿Qué necesidad había de controlar ni de vigilar siquiera lo que los mercados extranjeros nos querían expresar espontáneamente y de modo tan vehemente y fogoso? Bien está San Pedro en Roma y el control, y la intervención y la vigilancia para cuando se quisiera asestar a la moneda nacional algún golpe bajo y descalificable. Entonces era la ocasión de reclamar la intervención; pero mientras la peseta subiera, ¿qué otra cosa sino prestigio y preponderancia se ganaba?

Ante esta donosa manera de discurrir no cabía sino abandonar el campo a los alcistas a ultranza. No importaba que nuestros productos agrícolas, en plena exportación, sufrieran la merma de valor que supone una desvalorización de las monedas extranjeras en que se contratan; tampoco se daba un ardite que nuestros plomos y resinas, industrias ya muy castigadas por la baja mundial de precios, sufrieran nueva agravación en su crisis. Lo importante era tener un signo monetario alto, conseguir la par del oro—meta de la felicidad económica—, aunque la estabilidad de esa paridad no pueda garantizarse en ningún momento.

No, amigos. Más importante que un valor «alto» en la moneda es un valor «estable», y a ello tienden todos los Gobiernos de todos los países, porque sin un valor alto puede comerciarse—y para ello se ha hecho la moneda fiduciaria o metálica—, pero sin un valor «estable», no. ¿Qué comerciante se comprometería a cerrar una operación de compra a fecha si no sabe, aproximadamente, qué va a tener que pagar en la fecha de vencimiento?

Nuestros argumentos merecieron también—dígase, porque es cierto—la aprobación de personas prestigiosas en el mundo financiero. No se trataba de «contrariar» el movimiento especulativo de la peseta, sincero o interesado, sino de «aprovecharlo», de «encauzarlo», de sacar de él, con un mínimo de esfuerzo, la previsión del movimiento de resaca. Y este movimiento, que nosotros sospechábamos próximo o remoto, pero fatal, porque la especulación extranjera no obra a humo de pajas, se ha producido ahora, agitando y revolviendo de tal manera las ya turbulentas aguas del cambio internacional, que ha habido en esta semana momentos de verdadera tensión, de excitación nerviosa, en los cambios de la libra esterlina.

En cambio, si se hubiera aprovechado aquella marea alcista para hacer por cuenta del Banco de España—como viene haciendo el Banco de Francia—un «stock» de divisas oro, libras y dólares, ni entonces hubiera subido tanto la peseta, con perjuicio de la industria y del comercio, ni ahora se producirían oscilaciones tan acentuadas a la baja como las registradas la semana última, porque hubiera bastado largar poco a poco el «stock» entonces acumulado. Y entonces y ahora sabría la especulación internacional, que no opera sino con monedas desamparadas—por eso no se mete ya con el franco—, que en España había una política monetaria definida, un control severo de los cambios.

Pero el momento pasó. Ahora, una intervención sería desastrosa, porque careciendo de una «masa de maniobra» en monedas oro que movilizar, la intervención había de hacerse con cargo al oro en la cuenta corriente del Banco, y esa suma, sin contrapartida, sería absorbida por las potentes organizaciones financieras del extranjero, que, una vez consumida, llevarían la libra a 40 pesetas, si se les antojaba.

No cabe sino dejar pasar el turbión y aprovechar la enseñanza para el porvenir.

**ANTONIO DE MIGUEL**

**LA SESION DE BOLSA DE AYER**

La escasez de negocio, como sábado, y la falta de alicientes determinan una pesadez y abandono general en el mercado.

Fondos, más bien flojos. Banoos, sin operaciones, salvo el Español de Crédito, que está firme.

Ferrocarriles apenas se operan; pero están sostenidos. Azucareras, sin variación. Explosivos y Tranvías, algo más realizados. Guindos son los más fuertes y animados; suben tres duros.

La moneda extranjera viene más floja. Libras bajan de 29,50 a 29,35; francos, de 23,90 a 23,80, y dólares, de 6,01 a 6 pesetas.

*

Oficialmente se han negociado 225.000 francos franceses, a 23,70-80; 1.000 libras esterlinas, a 29,35; 5.000 dólares, cheque, a 6,00, y 10.000 ídem, cable, a 6.065.

*

Los cambios medios de la moneda extranjera han sido: francos franceses, 23,711.

*

A última hora, entre particulares, quedaban: Alicantes, a 535,50; Azucareras ordinarias, a 38,00, papel; Tranvías, a 110,50, dinero; Explosivos, a 593, las viejas, y a 587, las nuevas; a la liquidación.

**COTIZACIONES DEL 3 DE DICIEMBRE DE 1927**

**4 por 100 Interior.**—Serie F, 70,25; E, 70,25; D, 70,25; C, 70,25; B, 70,25; A, 70,25; G y H, 70,25.

**4 por 100 Exterior.**—Serie F, 84,60; E, 84,60; D, 85,50; A, 86,60.

**5 por 100 Amortizable 1900.**—Serie C, 92,00; A, 92,00.

**5 por 100 Amortizable 1917.**—Serie C, 91,25; A, 91,25.

**5 por 100 Amortizable 1927.**—Sin impuesto, serie F, 103,10; E, 103,10; D, 103,10; C, 103,10; B, 103,10; A, 103,10. Con impuesto, serie D, 90,40; C, 90,40; B, 90,40; A, 90,40.

**Deuda ferroviaria.**—Serie A, 101,25; B, 101,25; C, 101,25.

**Bonos Tesoro F. Ind.**—Serie A, 101,00.

**Ayuntamientos.**—Villa de Madrid, 1914, 89,00.

**Garantía Estado.**—H. Ebro, 103,50.

**Cédulas hipotecarias.**—Banco Hipotecario, 5 por 100, 98,75; 6 por 100, 110,00.

**Efectos públicos extranjeros.**—Empréstito Marruecos, 89,50; ídem argentino, 100,30.

**Acciones.**—Banco Español Crédito, 300,00; ídem Español Río de la Plata, nuevas, C., 193,00; Mengemor, 349,00; Telefónica, 99,75; Los Guindos, 95,00; Tabacos, 204,00; Madrid, Zaragoza y Alicante, C., 535,00; Metro, 134,50; Tranvías, C., 110,00; F. C., 110,50; Azucareras preferentes, C., 101,75; F. C., 102,25; ídem ordinarias, C., 38,00; Explosivos, viejas, C., 590,00; F. C., 592,00; ídem nuevas, 588,00.

**Obligaciones.**—Sevillana, novena, 102,25; Asturias, segunda, 70,90; Cons. E. Mecánicas, 86,25; Huesca, 86,00; Alicante, primera, 333,00; Metropolitano 5 por 100, 89,00; M. Peñarroya, 101,00.

**Moneda extranjera.**—Francos, 23,80; ídem suizos, 116,30*; ídem belgas, 84,30*; liras, 32,75*; libras, 29,35*; dólares, 6,00; ídem, cable, 6,065; marcos oro, 1,44*; escudos portugueses, 0,30*; pesos argentinos, 2,56*; ídem chilenos, 0,71*; coronas checas, 18,00*; ídem noruegas, 1,60*; florines, 2,44*.

(Las cotizaciones seguidas de asterisco no son oficiales.)

**OTRAS BOLSAS**

**Bolsín de Barcelona.**—Norte, 551,00; Alicante, 535,00; H. Colonial, 463,25; Tab. Filipinas, 321,50.

**Bolsa de Londres.**—Pesetas, 29,42; francos, 124,025; dólares, 4,8817; liras, 89,85; coronas noruegas, 18,34; ídem danesas, 18,1975; escudos portugueses, 2,43; marcos, 20,425; pesos argentinos, 47,83; ídem chilenos, 39,41.

**INFORMACION FINANCIERA**

**Liquidación provisional**

La Junta sindical ha dispuesto la nivelación de las operaciones concertadas en acciones de Los Guindos, a fin de mes, al cambio de 95 por 100.

# MOVIMIENTO OBRERO

**TEMAS Y LEYES**

**El paro en Austria**

De la Memoria correspondiente al segundo trimestre de este año que el Gobierno austriaco ha remitido a la Oficina Internacional del Trabajo, en cumplimiento del artículo 1.º del Convenio de Washington relativo al paro, extractamos los datos siguientes:

El número de parados a quienes se abonó indemnización pasó de 191.000, a mediados de Abril, a 145.000 al terminar Junio. Durante este período, el total de parados inscriptos en las Oficinas de colocación descendió de 236.000 a 167.000.

De Abril a Junio fueron subvencionadas 165 nuevas obras, en virtud de las disposiciones llamadas de «Seguro productivo contra el paro»; 106 de ellas son obras de construcción de caminos. Existe gran número de peones de la edificación, de albañiles, de carpinteros y de metalúrgicos, así como de empleados de todas clases, que se encuentran actualmente sin empleo y que se hallan disponibles para la emigración.

**El paro en Ukrania**

El «Trud», órgano de los Sindicatos, publica las siguientes informaciones sobre el paro en Ukrania:

Durante los seis primeros meses del año económico 1926-1927 aumentó en 39 por 100 el número de los parados inscriptos en las Bolsas del Trabajo de Ukrania, pasando de 177.100 (1 de Octubre de 1926) a 246.000 (1 de Abril de 1927). Si no se tienen en cuenta los parados temporales, el aumento queda reducido al 29 por 100. El número de obreros calificados que se encuentran sin trabajo asciende a 70.800.

«El primer semestre del año actual—dice el «Trud»—acusa una depresión en el mercado del trabajo y la formación de nuevos grupos de parados entre los obreros industriales. No cabe esperar, en un porvenir próximo, que disminuya el paro, sino todo lo contrario. El período que se avecina acusará, no una reducción, sino un aumento de paro.»

**JUVENTUD SOCIALISTA**

**«La Escuela Unica»**

Con tan sugestivo tema se celebrará una conferencia el próximo miércoles, día 7 del actual, a las diez de la noche, en el salón grande de la Casa del Pueblo, estando a cargo del camarada Rodolfo Llopis, joven y competente profesor de la Escuela Normal de Cuenca.

Se invita cordialmente al público en general.—*El Comité.*

**UNION DE CONDUCTORES DE AUTOMOVILES**

La Sociedad Unión Española de Conductores de Automóviles se reunirá en junta general extraordinaria los días 5, 7 y 12 del corriente mes, a las diez y media de la noche, en la calle de la Abada, núm. 2, para discutir y aprobar la reforma del reglamento.

Por el interés del asunto que ha de tratarse, la Directiva ruega a los afiliados la puntual asistencia.

**CASA DEL PUEBLO**

**Convocatorias**

*Para hoy.*—A las diez de la mañana, en el salón grande, Constructores de mosaicos.

A las diez de la mañana, en el salón pequeño, Agrupación de Dependientes Municipales.

*Para mañana.*—A las nueve de la noche, en el salón grande, Arte de Imprimir.

A las nueve y media, en el salón pequeño, Obreros en Artículos de piel.

*Para el martes.*—A las cuatro de la tarde, en el salón grande, Panaderos Candealistas.

A las siete, en el salón pequeño, Mutualidad Obrera.

A las ocho, en el salón grande, Poceros.

**TRIBUNAL INDUSTRIAL**

**Señalamientos**

*Para mañana.*—Demandante, Eduardo Franco; demandado, don Jesús Peña. Reclamación de salarios.

Demandante, Anselmo Blázquez; demandado, D. Ildefonso Dalmases. Reclamación de salarios.

Demandantes, Segundo de Lucas y otros; demandado, D. Julio Cazorla. Reclamación de salarios.

Demandante, Tomás Estéban; demandado, D. Ildefonso Dalmases. Reclamación de salarios.

Demandante, Fulgencio Martínez; demandado, D. Pascual Méndez. Indemnización por accidente.

*Vocales obreros.*—José Pol, Julián Fernández y Eusebio Martín, suplente.

*Vocales patronos.*—D. Bartolomé Sanz, D. Lucio Rodríguez y D. Gonzalo García, suplente.

*Para el martes.*—Demandante, Caridad Martín; demandado, S. Perpiñán. Reclamación de salarios.

Demandante, José de la Torre; demandado, S. Perpiñán. Reclamación de salarios.

Demandante, José Calatrava; demandado, D. Gabriel Montero. Reclamación de salarios.

Demandante, Moisés Nombela; demandado, D. Jerónimo Grande. Reclamación de salarios.

Demandante, Francisca Ruiz; demandado, Ayuntamiento de Madrid. Indemnización por accidente.

*Vocales patronos.*—D. Eduardo Lastra, D. Antonio Martín y don Benito Loma Sanz, suplente.

*Vocales obreros.*—Miguel Llocere, Emilio Zapatero y José Pol, suplente.


**LATINA**

**NO HAY EXITO TAN DEFINITIVO COMO**

**LA DEL SOTO DEL PARRAL**


REGRESO DE STRESEMANN

## Valdemaras llegó tarde

Berlín, 3.—De regreso de Ginebra ha llegado el Sr. Stresemann a Nuremberg, donde conferenciará con el jefe de la Delegación alemana en la Conferencia del desarme.

El presidente del Consejo lituano, Sr. Valdemaras, llegó a Ginebra cuando el ministro de Negocios extranjeros del Reich había marchado ya, por lo cual no pudo entrevistarse con él, como era su deseo.

EN GELGICA

## El periodismo es una profesión liberal

Lieja, 3.—Esto es lo que ha decidido el Tribunal de comercio de Lieja al declararse competente en un pleito entablado por el ex colaborador de un diario socialista a su periódico, al que reclamaba una indemnización más fuerte que los tres meses que de buena voluntad le concedía la Empresa al despedirle.

El Tribunal ha decretado que debe recibir una indemnización de seis meses.

Ministerio de Educación, Cultura y Deporte 2012

# La España de ayer

## Pesimismos.--Reconocimiento oficial del Gobierno español.--El partido alfonsino.--Preparando la restauración borbónica.--De la erudición barata de Moraza al no tan barato cochifrito de Botín

Si preocupada y nerviosa dejé la capital de la República española (vamos al decir) el día que emprendí mi viaje a Elizondo, más nerviosa y preocupada la encontré a mi vuelta.

¡Carlistas por arriba! ¡Carlistas por abajo! ¡Dios poderoso! ¿Se acabarán alguna vez los carlistas?... Todavía se hablaba en Madrid de la muerte del general Concha. Encomiábase su rasgo de valor; pero los reparones decían que el jefe de un ejército no debe arriesgar su vida en ningún momento, por las graves consecuencias que ello puede traer. Esta opinión se la oí en el café Suizo a un militar retirado, al cual Felipe Benicio Navarro (el querido amigo mío, muerto por la impresión que le produjo la pérdida de nuestras colonias) le contestó con tal dureza, exaltando el varonil arrojo del marqués del Duero, que no hubo un lance por un milagro.

¿Valor el del general Concha? Valor también el del capitán don Federico González Montero, quien en medio de una lluvia de balas, pues la tropa carlista trataba de apoderarse del cadáver del general, lo cogió en sus brazos, lo cruzó sobre la silla de su caballo y con él llegó hasta nuestras filas. Yo propuse, y así se hizo, entre los amigos que nos reuníamos en el Suizo, dirigir una carta a este valiente oficial, felicitándole por aquel rasgo que, si no era caso raro en el ejército liberal, merecía el galardón de nuestro entusiasmo por su brillante conducta.

¡Dije en mi crónica anterior del decaimiento del pueblo madrileño al conocerse, además de la muerte del general Concha, las noticias que se recibían de las ferocidades de los partidarios de don Carlos, tales como haber fusilado Dorregaray los prisioneros que hizo en Estella, salvajada que imitaron en Olot sus desaforados congéneres. Pues este desmayo del espíritu iba creciendo por momentos, hasta poner en él la duda de si volverían para España, vencedor el retoño de Carlos V, los días negros y luctuosos de 1824. No por cierto en mi ánimo semejante vacilación, que nunca enturbió mi fe en el definitivo y seguro triunfo de las ideas liberales. ¿Por obra del esfuerzo del Gobierno seudorepublicano que regía el duque de la Torre? No solamente por él, y le rindo merecida justicia, mas también por el empuje de la inmensa mayoría del país, que abominaba del carlismo, ese empuje que corre con paso firme y que, aun sin sentirlo, a todos domina y acaba por conseguir la victoria.

Una dedada de miel, en medio de tantas amarguras, fué la noticia de que los Gobiernos de Inglaterra, Alemania y Francia habían reconocido oficialmente al español. ¡Ya era hora! Por fin, lord Russell se salió con la suya. Lord Russell, este simpático amigo de España que en la Cámara Alta pidió tal reconocimiento, mediante la iniciativa de Inglaterra, para que las grandes potencias europeas siguieran su ejemplo, a pesar de la negativa de lord Derby, partidario acérrimo del principio de «no intervención». La opinión pública, sin embargo, a que aludo en el párrafo anterior, y cuyo empujón es irresistible, pudo más que el célebre ministro, y el general Serrano respiró a sus anchas, viéndose al frente de un Estado que los tres más fuertes de Europa consideraban definitivo.

¿Definitivo? ¡Que les fueran a los alfonsinos con la palabreja, y se les abrían las carnes de puro susto! A mi vuelta de Londres hablé en París con alguno de los más conspicuos partidarios del príncipe Alfonso, futuro rey de España por dejación y renuncia de doña Isabel, su augusta madre, y lo mismo fué decirle, para enrabiarle, que Serrano sería presidente de la República española por los siglos de los siglos, que si le mentara al propio Lucifer. La vacante corona que se disputaban dos Borbones, el uno con las armas y casi dueño (¡ya se lo dirían de misas!) de tres provincias españolas, y el otro muy quieto en París, al solapo de una explosión militar en su pro, sería en definitiva—definitiva de verdad—para el joven nieto de Fernando VII, según el supradicho conspicuo con quien hablé en París, y eso que en los momentos de nuestra plática murmurábase de disidencias entre los alfonsinos.

Y estas disidencias eran lógicas. Para los reaccionarios a «ultranza», los que suspiraban por el moderantismo puro sin «tiquis miquis» liberalescos, todo a la antigua española, nada de lo moderno, y la Restauración perfectamente incompatible con los principios proclamados por la revolución septembrina; y para aquellos a quienes placían unas cuantas puntas y algunos ribetes de libertad, si D. Alfonso habíase de sentar en el trono de sus mayores con el beneplácito del país, pegaba muy bien cualquier programita, con tal de que estuviera vestido a la moda corriente y moliente y tapara las vergüenzas del ominoso despotismo. Ambos bandos peleábanse en los conciliábulos isabelinos por ver quién de los dos llevaba el gato al agua, como se dice vulgarmente, y mi amigo, que pertenecía al grupo modernista, auguraba su triunfo. Yo abogué por sus contrarios, porque me divertía sacarle de su quicio progresista (era un rezagado de los tiempos de D. Juan Prim), y entonces me recordó aquellos versos de Bretón de los Herreros que decían:

> Por dicha el antiguo régimen
> murió en nuestro suelo ya,
> bien que algunos sicofantes
> le quieren resucitar.

—A mí no me perturban esas peleas de camarilla—argumentaba mi interlocutor alfonsino—. Los tiempos se imponen, y aquél en que la hija de Fernando VII hacía lo que le daba la gana, aupando a los ultramontanos y despreciando a quienes la mantuvieron en el trono, pasaron para nunca más volver, créame usted.

—Si el dueño del cotarro es Cánovas, quizás tenga usted razón—insinué.

—Borre la palabra «cotarro», que no es la que corresponde, por lo que tiene de despectiva, al gran partido alfonsino, y no dude usted de que será su jefe D. Antonio Cánovas del Castillo, y proclamará una política de ancha base—atajó mi hombre.

—¿Política de ancha base D. Antonio Cánovas? ¿Un hombre que se ha criado en las prácticas del antiguo régimen?

—Ya lo verá usted. Don Claudio Moyano y los representantes del antiguo partido moderado histórico se irán donde se fué aquel famoso padre, y la Restauración, dirigida por Cánovas, será como el coronamiento de la obra revolucionaria.

—Vamos, querido amigo—interpuse algo amostazado—. ¡Como la obra revolucionaria no posea más corona que la que le ponga don Antonio, ya está aviada! Cánovas y su gente la irá quitando moños poco a poco, hasta que se quede como el célebre gallo de Morón, cacareando y sin plumas.

—¡No, que íbamos a hacer una Monarquía con todos los perifollos del 69! Hoy por hoy, los Gobiernos, para que prosperen y echen dura raigambre, han de ser conservadores, y para éstos sería la República si prevaleciera en España, caso de que D. Alfonso desapareciese. Pero ¿qué más si su amigote de usted, D. Emilio Castelar, acaba de pronunciar un discurso en el que pide una «República conservadora» y excita a sus correligionarios a que abandonen utopías, así como suena, u-to-pí-as.

—Eso es que aún le queda un resquemor contra la federal, a la que juzga tan fantástica como la imaginó Tomás Moro.

—No, señor. Es que la realidad le va haciendo cambiar de bisiesto, por no decir de casaca. ¡Como que no desconfío de verle presidente del Consejo de ministros con D. Alfonso!...

Ya lo expuse en mis crónicas anteriores. Ciego el que no viese cómo se iba preparando la restauración borbónica. Sin necesidad de las noticias que me suministró en París el personaje de referencia, yo sabía, por cierto individuo de baja «estofa»—como decía un prócer del dinero muy allegado a la casa del duque de la Torre—, que éste recibió «altas proposiciones» para que hiciera el papel de Monk, el general que restituyó en su trono a Carlos II de Inglaterra, a las cuales Serrano, que parecía disponer del ejército, contestó con prudentes evasivas.

Hablando de esto con Daniel Moraza, alfonsino de abolengo y querido amigo mío (muy popular entre los suyos), una tarde que volvíamos de dar un paseo por la Moncloa, me decía, con la seguridad del que convierte las visiones en realidades, y cuando hicimos una parada en la plaza de Oriente:

—No le quepa ni tanto así de duda, Don Alfonso, en «cuantito» que se acabe el lío carlista, o antes, si se tercia, ocupará, con su egregia mamá, ese amazacotado palacio en el que lo que no ha ido en gusto ha ido en solidez. Y es lástima que se haya incendiado el antiguo Alcázar que mandó reedificar D. Pedro el Justiciero, con sus destartalados salones (los del Alcázar), sus recovecos, el torreón que ocupó el rey de Francia Francisco I, el vencido en Pavía, y el cuarto donde estuvo alojado el príncipe de Gales, antes, por supuesto, de que ya rey de Inglaterra le decapitase Cronwel, y el que sirvió de prisión al príncipe D. Carlos, y la pieza donde acostumbraba a echar la sosiega el duque de Lerma, y tantos otros, todos históricos. En cambio, en el actual caserón, pasadas aquellas horas de grandeza, visitará D. Alfonso las habitaciones donde se placieron Fernando el Deseado, sus progenitores Carlos IV y María Luisa, y el simpático D. Manuel Godoy... Y esta plaza, debida a la iniciativa de José Bonaparte, alias «Pepe Botellas», y la estatua del gran monarca D. Felipe IV (q. e. p. d.), cuyo caballo está sostenido sobre sus cuartos traseros gracias a haber resuelto este problema de equilibrio nada menos que el celebérrimo Galileo, aquél que...

Corté rápido este discurso de erudición barata que me propinaba Daniel Moraza, y nos fuimos un pie tras otro a casa de Botín, a «ingurgitarnos» un cochifrito, que sólo con el pensamiento se expandecía el paladar.

**EMILIO GUTIERREZ GAMERO**

(De la Academia Española.)

*Muerte del general Concha en la guerra carlista*
*(Estampa de Enrique García Ormaechea.)*

Leed "Cosmópolis"

EN EL CENTRO DE CIGARRERAS

## La lucha contra el cáncer

Anoche dió una interesante conferencia en el Centro de Cigarreras y Tabaqueros el doctor Recaséns, acerca del tema «La lucha contra el cáncer».

Hecha la presentación del conferenciante por el secretario de la Federación Tabaquera Española, Severino Chacón, el doctor Recaséns comenzó afirmando que es a las obreras a quienes más interesa el conocimiento del problema cuyo estudio somero va a abordar.

«Quise hacerlo—dice—en la propia Fábrica de Tabacos, y al no poder ser vengo muy gustoso a exponer mis ideas en vuestra casa social.»

El cáncer es el problema más importante actualmente en la Medicina; más grave aún que la tisis.

Con gran sencillez expone lo que es este tumor de tan terribles efectos; tumor maligno que no se cura espontáneamente y que se ramifica por los puntos más diversos y distantes, de tal manera que una localización distinta de la inicial puede acabar con la vida del enfermo.

Se ignora el porqué del cáncer, aunque conozcamos los casos más frecuentes y sepamos que puede surgir en cualquier parte del organismo humano.

El cáncer de los fumadores—menos frecuente ya—parece tener su punto de partida en una irritación del labio. El cáncer de la matriz es más frecuente. Cree posible que la herencia de iguales resistencias orgánicas facilite el que se produzcan iguales procesos patológicos en los hijos. Es una herencia indirecta.

No hay contagio en esta enfermedad, aunque sea necesario extremar la limpieza, porque de la suciedad no puede esperarse nada bueno.

La úlcera del estómago es el primer paso hacia el cáncer.

El cáncer de la matriz se da frecuentemente de cuarenta a cincuenta años, sobre todo en mujeres casadas que han tenido muchos hijos, porque en el parto se producen siempre heridas, cuya cicatriz constituye un campo abonado para la producción del mal.

Puede curarse el cáncer si se acude a extirparlo cuando está localizado. Lo frecuente es que cuando se acude a la operación, el mal se ha extendido subrepticiamente y hace ramificaciones en otros órganos. El radio y los rayos X son utilísimos en casos inoperables.

Recomienda a las mujeres que cuando sufran cualquier trastorno menstrual acudan al médico entendido en este género de dolencias, única manera de salir oportunamente al paso al cáncer posible. Cuando se siente el dolor en la matriz es que ya está fuera de ella el cáncer.

Todo el cuidado, pues, estriba en llegar a tiempo, que es cuando se puede curar, y en caso contrario, los esfuerzos de la ciencia son, desgraciadamente, inútiles.

Fué calurosamente aplaudido por la numerosísima concurrencia.

GACETA DE TRIBUNALES

## Vista de un parricidio

En la Sección tercera comparece Lucio Mateo de la Zarza, acusado de haber dado muerte a su mujer el día 30 de Mayo del año corriente, en la calle de Garellano. Mateo, hombre de pésima conducta, se embriagaba habitualmente y reñía con su esposa, y en el día de autos le dió en el vientre, con un cuchillo de zapatero, un golpe brutal que le ocasionó la muerte.

De parricidio sin circunstancias califica el hecho el Ministerio fiscal, que pide para el procesado la pena de cadena perpetua y 10.000 pesetas de indemnización. La defensa estima la existencia de la atenuante de no haber tenido intención el agresor de causar un mal de tanta gravedad, solicitando, en su consecuencia, la pena de diecisiete años, cuatro meses y un día de cadena temporal y accesorias.

Tanto el fiscal de la Audiencia de Madrid, Sr. Escosura, como el defensor, Sr. Usera, han pronunciado vibrantes informes para sostener sus conclusiones.

La prueba ha sido contraria al procesado, y el hecho, a pesar de su magnitud delictiva, no ha acusado en el juicio oral ninguna nota de interés para la crónica.

ACCIDENTE FERROVIARIO

## Descarrilamiento de un tren mixto

Salamanca, 3.—Comunican de Alba de Tormes que el tren mixto número 142, que salió de Salamanca esta mañana, descarriló cerca de aquella estación.

La catástrofe se desarrolló en contados segundos. Entre los viajeros cundió la alarma, y muchos de éstos se arrojaron por las ventanillas. El fogonero, Vicente Guido, quedó debajo de la máquina, y el maquinista perdió el conocimiento; al volver en sí buscó al fogonero y lo encontró enterrado en el carbón y cayendo sobre él el vapor de agua, que le produjo graves quemaduras. Un médico le prestó asistencia y apreció quemaduras en la pierna derecha, región glútea y brazo izquierdo. Su estado es de extrema gravedad. Seguidamente se le trasladó a su domicilio. Las autoridades acudieron al lugar del suceso.

El tren descarrilado constaba de máquina y ocho unidades. Como probable causa del accidente se señala el haberse abierto los rieles a causa de las fuertes heladas.

Por verdadera casualidad no hay que registrar más desgracias que las señaladas.

## El cólera en la India

**Seis mil casos**

Londres, 3.—Telegrafían de Calcutta al «Daily Expréss» que la epidemia de cólera reinante en Bengala adquiere cada día mayor extensión.

Durante la semana última se han registrado seis mil casos, mortales en una importante proporción.

# LA SUPERCHERÍA DE CRISTÓBAL COLÓN ESPAÑOL

## Patrias supuestas del gran Almirante de Indias [1]

XL

### Sobre la hipótesis catalana

Esfuérzase el autor de tan desbaratada tesis en probar que Colom, con m, es apellido netamente catalán. Empero, no puede menos de reconocer que al obispo de Lérida Ferrer Colom llámale un documento latino *Ferrarius Columbi* (en genit.), y que el «Colom el Mayor» de que habla Ramón Lull, fué en realidad un «Colombo» genovés. Mas comoquiera que se contradice a cada paso, añade que la nacionalidad de ese último Colom ya la pondrá en claro.

Nadie ha negado que el apellido Colom sea catalán o radique generalmente en Cataluña. Lo que importa es demostrar que el Almirante nació en cualquier lugar de aquella región. De esto no presenta prueba alguna nuestro indio; antes consta que don Cristóbal nada tenía que ver con la familia de los Colom.

Que algunos escribiesen con dicha grafía, o adición de la m, su apellido, como otros le denominaban Colomo, indica únicamente que castellanizaban a su manera el Colombo, recordando la abundancia de Coloms y Colomos. Nada prueba, pues, tan burdo argumento, mientras el texto de las capitulaciones diga, como dice, Colón, con n, y no se destruya con sólidas razones, ausentes de conjeturas vanas, el magno edificio de la tradición y de la historia, contra el que atentan, al cabo de los siglos, cuatro indocumentados danzantes.

No es menos gratuita la afirmación del indio cuando sugiere que el apellido Colomo, con que el tesorero Francisco González y el duque de Medinaceli designan a Colón, hiede a nombre inexistente. Tanto montan los Colom como los Colomo, y tan antiguos son. Baste recordar el famoso arquitecto Cristóbal Colomo.

Habla después de la nobleza otorgada por los Reyes Católicos a don Cristóbal, y alude singularmente a aquel inciso, tan comentado, de la cédula real de 20 de Mayo de 1493, donde se le conceden nuevas armas y facultad para que, junto a ellas, coloque las antiguas, «las que solía traer».

Los partidarios de las distintas patrias del Almirante han pretendido sacar provecho para su tesis de esas palabras de la cédula real. Todos convienen en que sin duda era noble el Almirante, y, por tanto, descartan la cuna genovesa. Un tejedor de lana no podía ser noble.

Ya hemos argumentado—fuera de que el hijo de un tejedor de lana puede ser noble—que don Cristóbal debió su nobleza a su Empresa sin igual; mas que en Castilla sabíase que no era noble, o que su nobleza habíase perdido a causa del oficio de su padre. Muy bien pudieron haber sido nobles algunos ascendientes suyos y quisiera conservar algo del blasón. Discretamente toca este punto su hijo don Fernando cuando escribe: «Porque suelen ser más estimados los que proceden de grandes ciudades y generosos ascendientes, querrían algunos que yo me detuviese y ocupase en decir que el Almirante descendía de sangre ilustre, y que *sus padres, por mala fortuna, habían llegado a la última estrechez y necesidad...*» Ahora, para eludir el confesar que su padre no era noble (antes de llegar al estado que llegó), trae el embeleco de decir que «se excusó de aquellos afanes»—de averiguarlo al por menor—«porque creía que Nuestro Señor eligió a su padre como eligió a los Apóstoles, en las orillas del mar y no en los palacios y en las grandezas.» El lector avisado, comprenderá. Y luego añade (como para no dejar tan explícita su aseveración) que allá en Placencia (Lombardía) «hay personas muy honradas de su familia y sepulturas con armas y epitafios de los Colombo, que así fué el apellido que usaban sus mayores.»

Reales o fingidas las antiguas armas de Colón, lo cierto es que ni las nuevas ni las viejas ofrecen nada de común con las de los Colom catalanes, según expresamos en la crónica anterior, antes la franja azul en campo de oro y arriba gules, que dijo poseer el Almirante, concuerda con el escudo de los Colombos de Savona. Miraremos ello cuando tratemos de esta (a nuestro parecer) su verdadera patria.

De suerte que, no coincidiendo los escudos de los Colom con el de Colón en ningún cuartel, sombra, parte, señal ni indicio, toda la extensa disquisición del historiógrafo peruano respecto de los *cavallers* catalanes pudo haberse excusado y ganar en brevedad el libro, bastante pelmazo, por cierto.

¿Cómo explica este embarazo el indio, a fin de extraer alguna catalanidad de la nobleza de Colón? Muy sencillo; repitiendo el argumento de los rieguistas y paredistas: Ocultado su origen por Colón, pudo variar o alterar las armas de su familia, por el hecho mismo de ser noble. Obrar de otro modo, fuera denunciarse. Disimulación, mas no impostura grosera.

Además, la «franja azul en campo de oro y arriba gules», *ce sont des armes catalanes, vraisemblablement catalanes!* Las llevan, *con pequeñas modificaciones*, los escudos de Sa Costa, Desvers, Manllen, Planella, Saplana, Estrada, Caramay, Saint Dionis, Colomer y Carmines. Tal dice el indio. Lo de *pequeñas modificaciones*, es adición mía. En efecto, además de lo expresado—menos el jefe de gules—, las armas de Sa Costa ostentan dos flores de lis; las de Desvers, carecen del jefe de gules y la banda es ondulante, aparte otras diferencias; igual ocurre con las de Manllen, donde falta asimismo el jefe de gules; las de Planella sólo poseen de común el campo de oro, al cual se agregan atributos ajenos; las de Saplana se distinguen por un pez de plata; las de Estrada, por tres estrellas de oro; las de Capmany, que conservan el jefe de gules, no tienen la franja azul; las de Saint Dionis muestran, en cambio, tres franjas, a falta de una, más tres jirones—figura triangular en el escudo—de gules y recortados; en fin, las de Colomer sólo muestran el campo de oro, con tres palomas de plata, y las de Carmines, nada absolutamente, pues el campo es de gules, con pichoncillos de plata, y los miembros de gules también.

Tales *pequeñas diferencias* no pueden hacer más desemejantes con el de Colón los expresados escudos; con un cuartel del de Colón, mejor dicho, pues en cuanto al resto, el magno y recargado escudo, con su leyenda, sus ondas, etc., es sumamente original y en nada parecido a otro. Ajeno a la cuestión será asentar que, con el tiempo, sufrió algunas modificaciones, como puede verse en el blasón de la casa de Veragua.

Dejé ya expuesto en otras crónicas que Cristóbal Colón no llevó a su escudo palomas ni palomos, que figuran en los escudos de los Colombo italianos (véase Rivarola, *Monarquía española*, vol. I, cap. V), y también de los Colom y Coloma catalanes—dos palomas blancas en los Coloma y una de plata en los Colom—; de esta última circunstancia deduce el indio peruano una conclusión transcendental.

Sábese que en algunos autógrafos de Colón las filigranas del papel representan unas veces una paloma, otras un mundo, con una cruz... En los *Autógrafos de Cristóbal Colón y papeles de América*, que en 1892 publicó la duquesa de Alba, nótase el hecho, al que Harrisse concedió la misma importancia que nosotros, o sea ninguna, por cuanto no pasan de representaciones simbólicas: el apellido Colombo, en significación de Palomo; el mundo con la cruz, el nuevo mundo descubierto y conquistado para la fe cristiana...

El indio peruano va más allá, y ve aquí la prueba evidente de su Colom. Reconoce que los Colombos italianos llevan palomas en su escudo; pero *palomas*, en plural, así como los Coloma; mas no una *paloma*, como los Colom. Luego Colón es Colom y no Colombo ni Coloma, pues de lo contrario, en la filigrana aparecerían no una paloma, sino varias palomas.

Este palomar ha trastornado un poco al indio, que, escurriendo la argumentación, completa así su fantástico alegato. La antigua fabricación de papel español se halla poco estudiada; mas la industria existía en Barcelona. ¿No pudo ser aquí donde adquiriese Colón el papel? ¿Lo hizo fabricar expresamente, o existía en el comercio con la marca de la paloma? Sea como fuere, lo indiscutible es que el Almirante ha buscado este papel intencionadamente. Véase claro cómo era un Colom, que también significa palomo, y catalán.

Inútil parecerá señalar lo sutil y endeble de la prueba.

Otra interpretación menos ilógica salta a la vista, más acorde con el apellido Colombo que con el Colom. Nos referimos a aquella expresión grata al Almirante, según el cual, al descubrirse por él las Indias no pasó más sino que «*se cumplió la profecía de Isaías*». Traigamos aquí el pasaje de Isaías:

*Qui sunt isti qui ut nubes volant, et quasi* COLUMBÆ *ad fenestras suas? Me enim insulæ expectant, et naves maris in principio, ut adducam filios tuos de longe, argentum eorum et aurum eorum cum eis.*

Este sorprendente pasaje del ca-

(1) Véase el número de LA LIBERTAD correspondiente al día 25 de Noviembre.

Ministerio de Educación, Cultura y Deporte 2012

pítulo 60, versículos 8 y 9, viértelo así Cipriano de Valera, cuya traducción de la *Biblia* alabó tanto Menéndez Pelayo en su *Historia de los Heterodoxos:* «¿Quiénes son éstos que vuelan como nubes y como *palomas* a sus ventanas? Ciertamente a mí esperarán las islas y las naves de Tarsis desde el principio, para traer tus hijos de lejos, su plata y su oro con ellos.»

Si esto no es profecía, pocas veces picó tan alta y certeramente la profecía. Nada importa que para nosotros no sea; lo indubitable es que fué para Colón, que taxativamente lo declara.

Leamos los comentaristas antiguos que siguieron a la época del Almirante. No cabrían aquí tantas autoridades y tan ilustres. Nota Tomás Bocio que en el aludido pasaje está profetizado el nombre de Colón, en aquella voz *Columbæ*, aludiendo a llamarse Colombo el descubridor. Sobre tema tan interesante, en relación con las Sagradas Escrituras y el Nauta, escribió elocuentemente don Juan de Solórzano, y antes que él Federico Lumnio, Guido Boderiano, Zumárraga, fray Basilio Ponce de León, Antonio de Cervera y cien autores más que podríamos aducir no pasando del siglo XVII.

Sin con el carácter, especie de iluminismo profético, que a todas sus cosas imprimía el Almirante, llamó la atención sobre esas *Columbæ* de Isaías, que constantemente tenía en los labios, ¿no bastará ello para explicar la filigrana de la paloma o palomo, Columbo, Colombo o Columba, sin apelar al Colom catalán, de que nadie trató hasta llegar el indio del Perú?

Termina éste su capítulo de heráldica advirtiendo que si no puede presentar más pruebas referentes a blasones, obedece a la acción de los falsarios, que desde la primera mitad del siglo XVI *ont saboté et adultéré impitoyablement toute la documentation concernant Colomb pour des fins que nous mettrons au clair.*

Para el Tartarín del Perú, todo el mundo, desde tan lejana fecha, no ha tenido otra cosa en que ocuparse sino en destruir las pruebas de la nacionalidad de Colón, a fin de entorpecerle a él el camino.

Pero *nous mettrons au clair!* El lo esclarecerá todo. Ya lo veremos.

**LUIS ASTRANA MARIN**

# EL TELÉFONO EN SUECIA

Estocolmo, 2.—La capital de Suecia es la ciudad que en proporción cuenta con el mayor número de teléfonos. En efecto: Estocolmo, con una población de habitantes 450.000, posee 20.000 domicilios con teléfono. El funcionamiento es tan perfecto, que los abonados declaran unánimemente que no se podrían pasar sin él, y preferirían antes que dejarle, prescindir de cualquier otra cosa necesaria.

# LOS TEATROS

**ALKAZAR**

**«Escápate conmigo», adaptación de Gutiérrez y Cadenas**

Pese a la escrupulosidad con que los apreciables comediógrafos Gutiérrez Roig y Cadenas arreglaron y ambientaron—¡olvidémonos del pecadillo de Cádiz!—esta producción francesa, el intento hecho ayer tarde en el Alkazar no pasa de una buena voluntad, compás de espera hasta que llegue cosa más sustanciosa.

No es obra para las disponibilidades del Alkazar. Cada cual en su puesto, y la Alba y Bonafé a lo suyo.

Ponderemos el buen tono de la escena, el cariño con que se estudió «Escápate conmigo» y digamos en honor de los arregladores que, a pesar de los esfuerzos de los que aplaudían al finalizar la representación, no quisieron comparecer por el escenario.

**A. DE LA V.**

# La situación política

**Segundo aniversario**

Con motivo del segundo año de actuación de este Gobierno que dirige Primo de Rivera, ayer por la tarde le entregó el ministro de Fomento con un mensaje de Burgos, la medalla del Trabajo. El general, contestando a los discursos, dijo que si de joven tuvo sus flaquezas, creía que por los servicios que ha prestado iba camino de su redención.

También dijo que sueña con que algún día le recuerden como a Prim y a O'Donnell.

Luego Primo de Rivera impuso la medalla del Trabajo al obrero Mariano Asín, de ochenta y siete años, consagrado cincuenta y nueve de ellos al trabajo constante en la imprenta del Instituto Geográfico.

**Dos proyectos de Hacienda**

El ministro de este departamento ha manifestado que prepara dos nuevos proyectos:

Uno de ellos reforma la tarifa primera de la contribución de Utilidades, que grava las rentas de trabajo. Según el ministro, éste proyecto pretende dar a dicha tarifa un sentido más orgánico, trayendo a su seno percepciones de trabajo hoy indebidamente exentas, y ordenar la imposición de las restantes con orientación francamente desgravadora. La realización de este proyecto supondrá un sacrificio para el Estado.

Otro proyecto tiende a completar la reciente reforma del Banco de Crédito Industrial, que autorizó a este organismo a conceder préstamos comerciales a largo plazo con la instauración del seguro al crédito de exportación.

**Asuntos de agricultura**

El presidente de la Diputación provincial de Oviedo visitó al director general de Agricultura para solicitar permiso para la importación de reses vacunas suizas con destino al mejoramiento de la ganadería asturiana.

También le visitaron el presidente del Consejo Superior Agronómico, para tratar del establecimiento de las reglas de inspección en los nuevos servicios agrícolas, y el Sr. Ganzaigarain, de Vizcaya, para pedir informes acerca del material adquirido por el Estado para el servicio de cátedra ambulante de Agricultura, y que la Diputación vizcaína trata también de establecer por su cuenta.

**Consejo.—Reorganización de los Cuerpos de Correos y Telégrafos. Arbitraje con Chile**

A las siete se reunieron los ministros en la Presidencia, para celebrar Consejo.

Cuando terminó éste, a las nueve, los periodistas interrogaron a los ministros acerca del nombramiento de nuevo alcalde, contestando aquéllos que no lo habían hecho, aunque habían barajado varios nombres.

La nota oficiosa dice:

*«Presidencia.* — Ratificación del Tratado de arbitraje entre España y Chile para poder proceder al canje de las respectivas ratificaciones.

*Gobernación.*—Comenzó el estudio de la reforma de los Cuerpos de Correos y Telégrafos.

Autorización para instalar el Instituto Técnico de Comprobación, adquiriendo en propiedad un edificio propio para el mismo.

Adquisición de un edificio en la Sierra del Guadarrama para un preventorio infantil.

Agregación al Ayuntamiento de Navaldés de una zona de terreno del Municipio de Calders.

*Trabajo.*—Se resolvió favorablemente la instancia de la Cooperativa España para conceder los beneficios de la ley a las casas económicas que van a construirse en Sevilla.

*Hacienda.*—Asuntos de trámite.»

**Cena y teatro**

Desde la Presidencia se trasladaron los ministros a Guerra, donde cenaron con Primo de Rivera, asistiendo también el señor Yanguas.

Terminada la cena, algunos ministros y el presidente marcharon al teatro.

**Viajes de ministros**

Anoche, a las once, salió para Hellín, Albacete y Murcia el ministro de Fomento acompañado por los directores generales de Obras públicas y Agricultura. Regresarán el miércoles.

El ministro de la Guerra, que vino ayer de la Ciudad Lineal, volverá a marchar hoy al hotel donde ha pasado estos días, y en el que permanecerá cuatro o cinco más.

Hoy saldrá para Granada el ministro de la Gobernación con objeto de inaugurar un pabellón antituberculoso.

**El Comité paritario de espectáculos**

Hoy aparecen en la «Gaceta» los nombramientos de presidente y vicepresidente, respectivamente, del Comité paritario mixto de espectáculos públicos a favor de los Sres. Jordana Pozas y Muñoz Rivero.

EL SEPTIMO MANDAMIENTO

# Robos, hurtos y detenciones

En una tienda de artículos para funeraria, situada en la calle de los Santos, número 2, violentando el cierre, entraron, en la madrugada pasada, ladrones, que se llevaron una pequeña caja de hierro que contenía ocho vigésimos del número 40.723, cuatro piezas de 36 mtros de «moiré» y dos piezas de 35 metros de percalina negra.

*

Por el balcón, que imprudentemente había quedado abierto, penetraron los ladrones en el domicilio de José Esteban, en la Avenida de Alfonso XIII, y se llevaron 392 pesetas que guardaba en el cajón de la mesilla de noche.

*

Por una ventana que da al tejado penetraron unos desconocidos en la guardilla de la casa número 11 de la calle de la Aduana, domicilio de Francisco Soto Sánchez, y se llevaron ropas y efectos valorados en 700 pesetas.

*

Angel Hernández del Castillo, que vive en la calle Mayor, 56, denuncia que mientras efectuaba la mudanza de los muebles de su domicilio, le han sustraído un cajón que contenía ropas y efectos cuya cuantía no puede precisar.

*

En una barbería de la Carrera de San Jerónimo le sustrajeron una gabardina, valorada en 150 pesetas, a Enrique Pérez Maffey.

*

En una pastelería del paseo de las Delicias, número 11, entró José Pérez Jiménez, de veintinueve años, y se llevó el cajón del mostrador con 85 pesetas que había en él.

Un hermano del dueño del establecimiento advirtió la maniobra y persiguió al ratero, al que detuvo. Pero el cajón y las monedas rodaron por el suelo; se aglomeró la gente, y cuando se hizo el recuento sólo había 45 pesetas. Las 40 restantes se perdieron.

*

D. Francisco Nieto Retana ha denunciado que dejó un automóvil de su pertenencia en la calle de la Paz, mientras hacía unos encargos en una tienda de imágenes, y que al volver observó que le habían sustraído objetos por valor de unas 300 pesetas.

*

Félix García García, de treinta y cuatro años, que vive en Mayor, número 39, denunció a Pedro Delgado González, como autor de la sustracción de una trinchera.

Pedro fué detenido más tarde en su domicilio, Magallanes, 14, ocupándosele la trinchera.

*

Eugenio Martín Barcáiztegui, de veinticuatro años de edad, fué detenido en el salón de billares del café del Norte por apoderarse de un gabán ajeno.

*

Mariano Gómez Cañamares, «el Gordo», de diecinueve años, fué detenido por haberse apoderado del cajón de los cuartos, que contenía 16 pesetas, en una pescadería de la calle del Noviciado.

# Comentarios de un médico

## ¡Gustóme!

*Cuando un periodista, ansioso de bucear en el alma de la rapaza, cuyo corazón, dando una cabriola, plena de firme obediencia al instinto, la alzó sobre paveses de notoriedad, buscó los motivos por los cuales había optado por el padre viejo, desdeñando al hijo, en flor de mocedad, la rapaza sólo una razón dió:*

*—¡Gustóme!*

*Y dándola convirtió la concisa respuesta en síntesis, magnífica, de cuantos breviarios del amor sano puedan escribirse en lo futuro y de cuantos hasta aquí se acuñaran en prensas de la imprenta.*

*Si los hombres y las mujeres no tuvieran jamás, para unirse, otro fundamento que el de gustarse, la ética humana sería perfecta, en lo sexual.*

*Desgraciadamente no radica ahí el origen de la mayoría de los enlaces. Interviene el dinero, el orgullo, el respeto a absurdas conveniencias. Y así anda el mundo, y así quienes lo habitan. Pero la lección no debiera olvidarse tan prestamente como suelen serlo las difundidas foliculariamente. Constituye por ello deber de cuantos dedicamos horas, que en los demás son de ocio y regodeo, a pelear por la bella causa del buen amor, intentar impedirlo.*

*Y acaso no fuera del todo disparatado un homenaje a la rapaza, que sabe seguir los impulsos de su corazón, tan lealmente, que a la hora de los reproches y las curiosidades sólo acierta a responder «¡gustóme!», como suprema y divina razón. Razón que tiene tanto de plegaria como de sentencia.*

**DOCTOR CESAR JUARROS**

# NOTAS DE ARTE

## Varias Exposiciones

**Más sobre el Salón de Otoño**

Dificultades de acoplamiento impidieron publicar oportunamente el juicio crítico referente al Grabado, Escultura, Arte decorativo y retrospectivo y envíos de artistas argentinos, franceses e italianos de la Exposición de Otoño.

Como el olvido de las obras más notables resultaría injusto, reseñamos ahora de un modo compendioso lo más saliente de las referidas secciones.

*Escultura.*—El maestro Benlliure expone «Garrochista» y bustos del pintor Domingo y Francos Rodríguez. Nota personalísima de arte depurado y primores de ejecución.

Pinazo Martínez, Chicharro Gamo, Torres Isunza y Salvador Vivó, bustos muy interesantes.

López Merino presenta «Yo pequé» y dos bustos, uno admirable de nuestro muy querido compañero Antonio de Lezama, dando la nota de un amplio dominio de técnica y de una orientación moderna y personal.

Adsura, boceto del pintor Ribalte, y Vicente Mengual, desnudo en bronce

En la sección de Grabado de artistas españoles figuran en primera línea los aquafuertes de Ricardo Baroja. Son reflejo fiel de un gran temperamento artístico, siendo este su mejor elogio.

El maestro Espina, paisajes de primorosa ejecución, y Pedraza, vigorosas interpretaciones de interesantes motivos.

*Arte decorativo.*—Constituyen los envíos más interesantes los repujados de Martín de la Arena, y los esmaltes de Penalba Navarro.

*Arte retrospectivo.*—Colección de obras del pintor Llaneces, de agradable simpatía.

*Pintores argentinos.* — Enrique Larrañaga nos sorprende con sus interpretaciones de nuestro típico Madrid. Notas jugosas de color, plenos de ambiente y vida.

*Arte francés. Grabado.*—Figuran en primera línea las obras de Frelant, Bremond, Malo Renault, Desligneres y Manceaux.

*Arte italiano.*—Chiappelli, Magnavaca, Broglio y Carzolls son las firmas más interesantes de esta sección.

**Exposición Gallardo**

En la Sociedad Amigos del Arte ha expuesto este notable pintor su colección de obras agrupadas bajo el título «Impresiones del paisaje burgalés.

Treinta y dos lienzos componen la labor que exhibe el señor Gallardo, acreditando un temperamento de pintor vario y fecundo, que sabe encontrar casi siempre en el paisaje el punto de emoción o de color y que pone en sus figuras una nota amable de sentimentalismo.

**Juan Antonio Benlliure**

Entre las últimas Exposiciones celebradas merece cariñosa atención la de retratos de Juan Antonio Benlliure.

La personalidad de este artista tiene el prestigio de una firma ya consagrada.

La colección de retratos que ahora exhibe, de épocas diferentes, llevan el sello de distinción que la selección de modelos hace tan necesaria en este género de tantas dificultades.

Nota de preferente atención es el retrato de la infanta Beatriz, de original presentación y amplia factura.

Ofrece simpático contraste su estudio de gitana, uno de los cuadros mejor logrados de esta Exposición.

**R.-H.**

# La conquista del aire

**El «record» mundial de distancia**

El Ferrol, 3.—Llegaron los oficiales de Aviación D. Fernando y D. José Pérez Pardo.

El día 9 pasarán por esta ciudad los capitanes aviadores don Francisco Iglesias Braja y D. José Jiménez, que saldrán de Madrid verificando pruebas para batir el «record» mundial de distancia.

**Costes y Lebrix, a Río de Janeiro**

Buenos Aires, 3.—Los aviadores Costes y Lebrix han emprendido el vuelo con dirección a Río de Janeiro, siendo objeto de una entusiasta despedida.

**El turismo aéreo**

Londres, 3.—Una Compañía inglesa de aviación organizará, a partir del próximo mes de Enero, grandes excursiones aéreas, que durarán treinta y cinco días y costarán la bonita suma de 457 libras esterlinas por persona

Los aparatos podrán transportar una docena de turistas, y harán escala en París, Burdeos, Biarritz, Perpiñán, Barcelona, Málaga, Tánger, Casablanca, Marraqués, Fez, Orán, Argel, Biskra, Túnez, Nápoles, Roma, Venecia, Marsella, Lyon, París y Londres.

**Un biplano para cien viajeros**

Roma, 3.—Se ha comenzado la construcción de un biplano gigante, que pesa quince toneladas, capaz de llevar siete toneladas de cargamento útil y provisto de seis motores de 1.000 caballos.

Está construído completamente de acero, excepto las alas, que van recubiertas de aluminio.

Podrá transportar cómodamente a cien viajeros, con sus equipajes.

**Próxima inauguración de una línea aérea**

Buenos Aires, 3.—Un avión de la Compañía Latécoère ha salido para Río de Janeiro con correspondencia.

**Otro «record» fracasado**

San Francisco, 3.—Los aviadores Pond y Smith que habían salido esta mañana, a las 8,55 con objeto de batir el «record» de duración de vuelo, se han visto obligados a aterrizar poco antes del mediodía a consecuencia de una avería en una de las alas.—Internews.

**De Buenos Aires a Río de Janeiro**

Río de Janeiro, 3.—Los aviadores Cortés y Le Brix, que salieron de Buenos Aires a las 4,15 de la mañana con dirección a esta capital, volaban sobre Río Grande a las 9,30.—Agencia Americana.

# Los asuntos de Marruecos

**INFORMES DE MADRID**

**El general Goded**

Ayer mañana llegó a Madrid el general Goded, siendo recibido en la estación por el general Gómez Jordana. El motivo del viaje es el tratar con el director general de Colonias y Marruecos del acoplamiento del presupuesto de la zona al nuevo plan en la reorganización de la misma.

El general Goded conferenció con Primo de Rivera y con el director de Colonias.

**Regalos moros**

Un oficial de Intervenciones marroquíes y ocho mejaznías que le acompañan han estado en Palacio, entregando al inspector del Alcázar los regalos hechos por las autoridades y notables moros, que todavía no habían sido traídos a Madrid.

Entre estos regalos figura la jaima de que ya se ha hablado. Cuente con varios departamentos y enseres y útiles valiosos.

La jaima será instalada con todos sus acesorios en el Campo del Moro.

**SECTOR ORIENTAL**

**Visita del alto comisario**

Villa Sanjurjo, 3.—Se asegura que el general Sanjurjo visitará en breve esta villa de su nombre, para apreciar los grandes adelantos y desenvolvimiento.

**Vacunación**

Por el delegado de Sanidad civil de esta villa, doctor Fuentes, se procede a la nueva vacunación en multitud de indígenas de Beni Urriaguel y Bocoya, que acuden voluntarios.

**Perros rabiosos**

Villa Sanjurjo, 3.—Vistos los frecuentes casos de mordeduras de perros en esta circunscripción del Rif, se han dictado medidas enérgicas para evitarlos.

**La Patrona de los artilleros**

Han dado comienzo con gran brillantez en esta base militar los festejos de Santa Bárbara, Patrona de los artilleros.

**Restos de la campaña**

Han sido halladas varias bombas desenterradas por las lluvias, y el Cuerpo de Artillería las hizo explotar sin novedad.

**Temblor de tierra**

Villa Sanjurjo, 3.—A las diez y catorce minutos de la mañana se ha sentido un temblor de tierra de cuatro segundos de duración, que se ha repetido a la media hora con menos intensidad.

No han ocurrido desgracias.

**Tres obreros heridos**

Un bulto grande con piezas de grúa, que se cayó, alcanzó a tres obreros de las obras del puerto, causándoles heridas de consideración.

Después de practicada la primera cura por el doctor Fuentes, fueron hospitalizados.

**Un incendio**

En la fotografía «España» se declaró un incendio, que pudo ser sofocado en poco tiempo.

Las pérdidas han sido escasas.

**ZONA OCCIDENTAL**

**Mejoras en las posiciones**

Tetuán, 3.—Tropas del batallón de Zapadores han realizado en Gomara y Ketama los trabajos necesarios para dejar las posiciones en buenas condiciones para aminorar las molestias propias del período invernal, especialmente en las guarniciones indígenas instaladas en la región montañosa

Se han instalado hornos semipermanentes para que no falte en las posiciones el pan diario, y se han asegurado las comunicaciones telefónicas por medio de centralillas instaladas en barracones.

**Recogida de armamento**

En las oficinas de intervención se han recogido diez fusiles, varias espingardas, gumías y 2.000 cartuchos, durante el día de ayer.

**Expediente de laureada**

En la orden general de hoy se ha publicado el extracto del expediente para conceder la laureada al teniente de Regulares de Ceuta D. Gabriel Riera, por su heroico comportamiento el día 8 de Mayo del pasado año en la región de Axdir, donde murió gloriosamente.

**Conferencia sefardita**

En la sinagoga principal ha dado una conferencia el doctor Bansion, escritor y orador judío, que ha expuesto a la colectividad israelita los últimos progresos conseguidos en orden al renacimiento de la raza.

**EN LA ZONA FRANCESA**

**Crisis ministerial**

Rabat, 3.—El gran visir ha presentado al sultán la dimisión colectiva del visiriato.

El sultán ha mantenido en sus funciones al gran visir y al visir de Justicia, nombrando visir de bienes «habus» al actual nadir de los «habus» de Rabat.

Con el fin de introducir economías y simplificar los actos del Gobierno, el sultán ha decidido suprimir el cargo de visir de los dominios, cargo que se acumulará a las funciones del gran visir.

**Aviadores salvados providencialmente**

Tánger, 3.—Se reciben noticias de Marrakés comunicando un accidente de aviación ocurrido en dicha población.

Cuando regresaba de Agadir a Marrakés un avión militar encargado de una misión fotográfica, se le prendió fuego el motor cuando se hallaba a 2.000 metros de altura. El piloto hizo funcionar el extintor, pero el fuego era tan intenso que no consiguió extinguirlo. Entonces el piloto hizo uso del paracaídas y se lanzó al espacio, aterrizando felizmente. El otro teniente que quedaba a bordo hizo uso del doble mando y logró aterrizar y salvarse a tiempo milagrosamente. El aparato quedó destruído por las llamas.

**Escuela israelita**

Casablanca, 3.—El residente general francés, Sr. Steeg, ha inaugurado hoy oficialmente la nueva escuela israelita.

**El Dos de Mayo**

**Admirable producción de la brillante epopeya española.**

**MAÑANA LUNES, ESTRENO EN**

**Real Cinema y Príncipe Alfonso**

EN LA UNION IBEROAMERICANA

# Ultima conferencia del señor Hermida

El ilustre arquitecto D. Angel Hermida puso ayer término al brillante ciclo de conferencias que ha pronunciado en la Unión Iberoamericana ante un público muy selecto y numeroso, que ha rendido un tributo de admiración y de afecto a tan notable divulgador de la arqueología y folklores hispanoamericanos.

Se ocupó de estudiar algunos ejemplares de edificación civil y religiosa dirigidos por España en América durante el período colonial, no analizando los vestigios de aquellas incipiencias constructivas de los primeros conquistadores hispanos, porque en esas manifestaciones constructivas no existen elementos en que fundar una base sólida para el estudio de la arquitectura colonial. Los primeros colonizadores debieron entregarse por entero al trabajo de levantar lo más rápidamente posible construcciones que llenaran ciertas condiciones defensivas, y esto sacrificó el concepto de arte y aún el de estabilidad.

Fué en el siglo XVI en el que el coleccionador determino una edad que hubo de dar origen a la implantación del dominio español como vértice de un triángulo cuyos lazos se dirigen infinitamente hacia un porvenir venturoso. En cuanto el colonizador aseguró la paz con los indios, resolvió dar comienzo a su gigantesca obra de la traza de ciudades. El dinamismo empleado en la guerra se transforma en fecunda acción para la paz; divide la tierra en solares, reparte las tierras vecinas en quintas, chacras y estancias, distribuye los terrenos necesarios para plazas, iglesias centros de enseñanza y demás edificios y lugares destinados a servicios de carácter público.

Con esa fuerza espiritual, nacida en su fe y en el dominio ya cierto de casi todo el Continente, e impulsando y educando la fibra artística del indio, levanta ciudades desde Méjico a Buenos Aires, dejando en ellas la hermosa realidad de su dedicación al progreso, labrada con el cincel de su idealismo sobre cada piedra de los monumentos coloniales.

Pero el colonizador español no sólo se limita a levantar ciudades. Enseña, además, a los indios los resortes de toda la civilización europea y construye, ante el asombro de los aborígenes, atrevidas obras de ingeniería, entre las que figuran algunas de ferrocarriles y de notables acueductos.

Exhibió seguidamente el conferenciante una hermosa colección de proyecciones de edificios civiles y religiosos de época colonial e hizo pasar por la pantalla una serie de fotografías interesantísimas que representan el progreso actual de las ciudades importantes de Hispanoamérica.

El Sr. Hermida fué felicitadísimo y prolongadamente aplaudido.

# LA SEMANA EN BROMA, por Blas

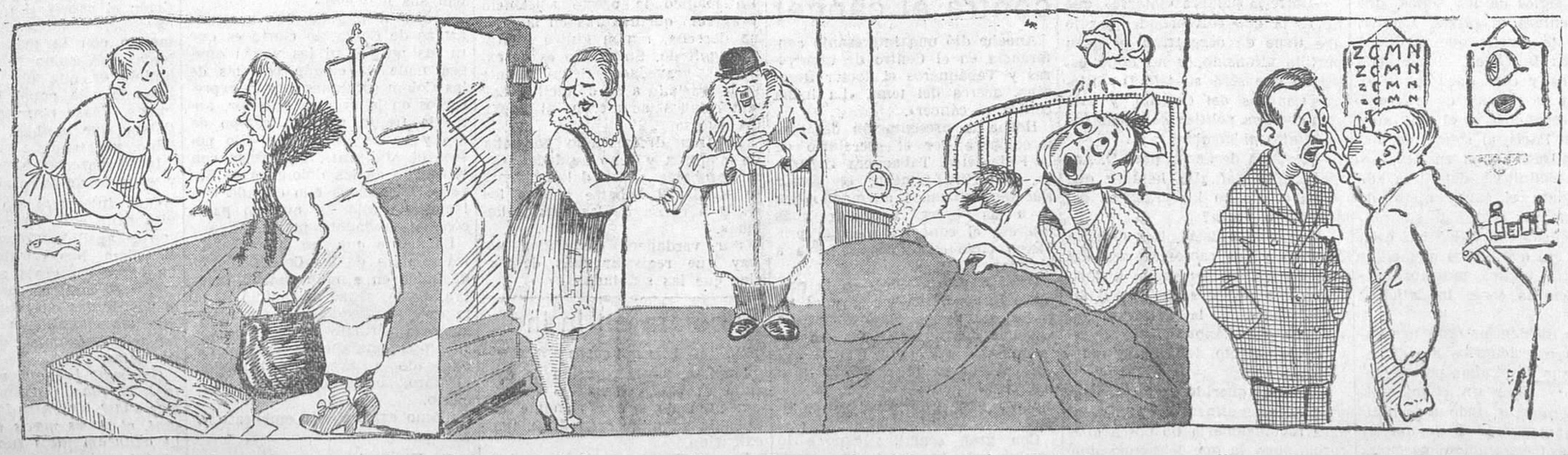

—¿Están frescos?
—Pero, señora, ¿cómo quiere usted que estén con el frío que hace?

—¿Qué nos darán hoy? ¿«Aida» o «Manon»?
—A ti, una pulmonía.

Los éxitos teatrales: «Noche loca».

—No sé qué me pasa, doctor: todo lo veo negro.
—No vaya usted a los «cabarets».

Ministerio de Educación, Cultura y Deporte 2012

LOS REDENTORES DEL OBRERO

# PABLO IGLESIAS

V

Hasta ahora, la vida que narramos fué drama; hoy, es epopeya. La epopeya de una legión admirable de operarios mecánicos llenos de ardimiento, renunciación, desinterés y modestia, de la que es representación—arquetipo dijimos—Pablo Iglesias... ¡Y no cabe mayor ensalzamiento!

Como es sabido, el Congreso de

*Iglesias, en una de sus convalecencias, aviniéndose, con gesto placentero, a ser fotografiado. (San Rafael, 1916.)*

París de 1889 resolvió que el día 1 de Mayo del año siguiente, en los países allí representados, la clase obrera organizada llevase a cabo una manifestación o demostración—como se pudiera—para reclamar la legislación mínima del trabajo acordada.

En España, los elementos directores del partido socialista—sin excluir a Iglesias, aunque éste hiciese de tripas corazón—, veían con temor llegar la fecha. Bilbao, con Perezagua y otros amigos; Barcelona, con Quejido, Reoyo, Comaposada, Caparó y demás compañeros; algún que otro rinconcillo de «régimen capitalista», quedarían bien... Pero, ¿y lo demás? ¿Y, sobre todo, Madrid?

Nos equivocamos—«nos», que ya el autor de estas historias iba siendo hasta un poco actor en ellas—. Temíamos quedar mal, y se trasladó la demostración—un mitin en el Liceo Rius—al domingo 4 de Mayo. Pero el Gobierno—mandaba el Sr Sagasta, jefe de un partido que aún no sabemos por qué llamaban liberal—pensó que se acercaba el milenario—en el fervor le acompañó la Prensa de la derecha, la expectación de la «sensata» y el venteo de «un suceso» de toda ella—y concentró en Madrid todas las fuerzas del ejército de guarnición en los cantones, acuarteló la Guardia civil, movilizó a todos los guardias de Seguridad, Policía urbana y agentes de Vigilancia, y el gobernador—demócrata y todo—promulgó un bando terrorífico.

Con lo cual, y con las decenas y decenas de cartas y telegramas que se recibían en el sórdido tabuco de la calle de Hernán Cortés, se resolvió celebrar una manifestación en las calles. La hubo, y tan espléndida y no esperada por nosotros, que nos exaltó a las cumbres más altas de la ilusión, ilusión que pronto mataría la realidad.

Fué Iglesias el encargado de entregar al Sr. Sagasta el pliego en que se reclamaban las reformas legislativas. Campechano y sonriente, D. Práxedes hizo constar la simpatía suya personal y del Gobierno todo por los obreros; su satisfacción y aplauso por el orden que hubo en el mitin y en la manifestación, y también que consideraba justa la jornada de ocho horas.

Pero esto de las ocho horas era asunto para muy meditado, principalmente en bien de los obreros, porque la reducción de la jornada en España colocaría a «nuestra» industria en situación de inferioridad con relación a las de otros países, y ello implicaría rebaja de jornales y quizá escasez de trabajo.

Sobrio y preciso, Iglesias se limitó a decir: primero, que la reclamación tenía carácter internacional—y no era difícil un convenio de todos los países—, y segundo, que precisamente las naciones ricas y de economía más próspera eran las de jornadas cortas: Estados Unidos, Inglaterra...

En el mitin celebrado una hora antes de esta lección, había mostrado Iglesias lo positivo de sus nociones de economía social, el rigor de su dialéctica y la agilidad de su entendimiento. Apiñábase la concurrencia en el salón del Liceo Rius, despojado de asientos, en pasillos, en el escenario y allí donde había un hueco; era de menestrales casi todo el concurso, mas también veíase en él hombres que por la indumentaria y aun por el resultante parecían de otra condición social.

Y cuando, apremiado por el tiempo, Iglesias hablaba de la transformación de la propiedad, de los medios de producción y de cambio, interrumpióle cortés y agudísima pregunta, formulada, sin duda, por alguien que había estudiado, ahondado y meditado. Rápido, sin titubeos y en pocas palabras, contestó Iglesias tan satisfactoriamente, que el interruptor se delató, asintiendo y dando las gracias ruborizado.

Viene este detalle a cuento porque cuando murió Iglesias se insinuó su mediocridad intelectual. ¡Convengamos en que es un poco excesivo hablar de mediocridades aquí donde, salvo dos docenas de excepciones—y ni son todos los que están, ni están todos los que son—, ciudadanos o súbditos un tantico letrados podemos llamarnos de tú, sin agravio para la justicia!

El Primero de Mayo despertó entre los obreros apetencias de organización, y entre los verdaderamente doctos de las profesiones liberales, curiosidad de conocer y de estudiar, curiosidad estimulada cada año por las encuestas de los grandes diarios al acercarse la fecha, temida y anhelada.

Y ocurrieron más cosas en el decenio épico, en esta edad de oro de Iglesias, y fué que se promulgó el sufragio universal; que por esta ley, un ciudadano elector podía ser diputado a Cortes, pero no concejal; que hubo en Málaga una huelga de operarios textiles de la casa Larios, y que España perdió los últimos restos de su poderoso dominio colonial.

Primeramente, con sufragio universal y mandando el Sr. Cánovas, hubo elecciones legislativas en Febrero de 1891. Era ministro de la Gobernación el mismo don Francisco Silvela, que una década después se retiraría a la vida privada por no encontrar pulso a España, y las elecciones fueron iguales a las que dieran renombre al Sr. Sagasta y a su aventajado discípulo Sr. Romero Robledo.

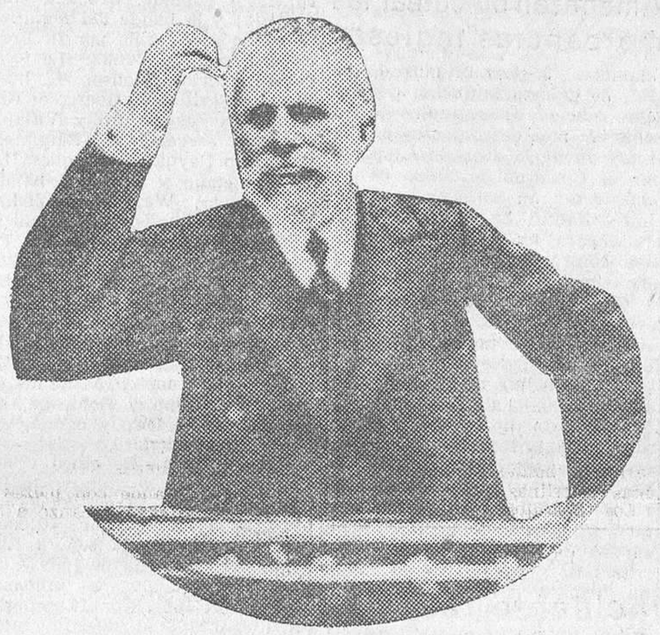

*Iglesias en un momento orato rio con aquel gesto de extrema dureza tan suyo*

(En aquella ocasión esperábamos todos, sin excluir a Iglesias, un milagro parecido al que se produjera el día 4 de Mayo de 1890, ¡un puñado insignificante de votos! Seriamente pensamos todos en que se nos habían hurtado; después, vimos algunos que los más de los electores no votaban, o lo hacían solo en ocasiones sonadísimas, hablamos de las grandes urbes, que en el resto de España ocurría lo que todos sabemos.)

La manifestación de Mayo de 1890 había sido modelo de orden y de tranquilidad; quizá por esto el Gobierno del Sr. Cánovas—*liberal* conservador—la prohibió; y la prohibición subsistió cuando volvió a mandar el Sr. Sagasta, hasta que llegó un día en que se celebró.

Los operarios de la fábrica de tejidos de algodón malagueña de la casa Larios se asociaron; el administrador de «la casa»—muerto por un obrero—, los puso en el trance de dejar la Asociación o perder el trabajo; sobrevino una huelga, de la que hablaremos algún día; acudió Iglesias a dirigirla, fué encarcelado, procesado y condenado a cinco meses de encierro, que cumplió en Málaga.

En las primeras elecciones municipales de sufragio universal fueron elegidos en Vizcaya dos o tres socialistas, que rezaban como industriales; pero en otras elecciones—años después—, fueron elegidos compañeros que por la ley de Administración local no podían ser concejales. Hubo una larga y muy interesante campaña de reuniones públicas contra este absurdo; se llevó el pleito al Tribunal de Contencioso, donde lo ganó el ilustre abogado Sr. Ossorio y Gallardo. Iglesias fué también héroe en aquella campaña.

Levantada Cuba por su independencia, los socialistas, con Pí y Margall y sus amigos y contadas personalidades españolas—Costa y Unamuno, que entonces militaba en el partido, estuvieron al lado de la justicia, así que ninguno de ellos tuvo parte en la muerte de Meco—que dijo aquel político que firmó el Tratado de París—, y no sólo no tuvo parte, sino que diciendo su sentir—como Pí, Iglesias fué acusado de mal patriota y hasta se insinuó que debía procesársele—, indicaban claramente el medio de evitar la catástrofe.

(En 1898, y en el primer número del tan excelente cuanto olvidado semanario *Vida Nueva*, dirigido por D. Dionisio Pérez, Iglesias publicó un artículo pidiendo la paz que tuvo enorme resonancia.)

Y en aquel mitin histórico del Frontón Central, organizado por *Vida Nueva* para pedir la revisión del proceso de Montjuich, en el que hablaron los Sres. Moret, Salmerón, Blasco Ibáñez, Gasset, Melquiades Alvarez, conde de las Almenas, Menéndez Pallarés y Azcárate, Iglesias pronunció la frase: «Toda España es Montjuich», que el Sr. Canalejas glosó con elocuencia soberana...

Iglesias corre España de punta a punta, y salvo excepciones—y a ellas se aludió ya—, es oído con respeto, tanto, que cuando la Prensa y elementos intelectuales «le descubren», *La Epoca*, con excelente sentido político, se considera obligada a recordar a sus casi correligionarios que, al cabo, el partido socialista era hondamente subversivo.

(En Oviedo, nada menos que *Clarín* tuvo, en lo privado, palabras de elogio y de admiración para Iglesias, como las tuvo de felicitación doña Emilia Pardo Bazán al terminar la conferencia que Iglesias explicó en la Asociación de la Prensa de Madrid a ruego del Sr. Moya.)

Las campañas electorales de Iglesias en Bilbao son memorables. El resultado de las elecciones era un acta sucia a favor de plutócratas aliados material e intelectualmente.

Y en Madrid, cuando se iba a liquidar el desastre del 98, la candidatura formada por Pí y Margall, Estébanez, Iglesias y Vera, veíase derrotada por una en la que figuraban unos Sres. Somosancho, Lorenzale, Sáinz, Candelaria, Torrecilla...

Verdad es que Iglesias no quiso ser diputado ni concejal.

Mandaba Sagasta, se acercaban las elecciones legislativas, los socialistas de Bilbao habíanle nombrado candidato suyo, como de costumbre, y una tarde, en aquel cuarto interior de la calle de Mendizábal, Iglesias recibió la visita del simpático y bonísimo D. Pablo Cruz, «subsecretario perpetuo» de D. Práxedes en la Presidencia.

Con delicadeza suma, con toda clase de consideraciones indicó a nuestro héroe el deseo del Gobierno de verle en el Parlamento, y también a más socialistas. Pero los compromisos, la «presión», etcétera, impedían que esto pudiese ser por Bilbao. Si Iglesias retiraba su candidatura y se presentaba por Baracaldo, era cosa hecha.

Cortesmente, y también con la delicadeza que merecía el mensajero, Iglesias dijo que ni podía aceptar ni aceptaría aunque pudiera.

Años después, para unas elecciones municipales, la Agrupación madrileña presentó candidatos a Iglesias, Quejido, Matías Gómez y al que escribe estas líneas. El señor Sagasta y el Sr. Moret—ministro de la Gobernación—querían «encasillarnos», y de ello se habló a Iglesias por conducto lejano. Mas al que suscribe le hablaron claro amigos suyos, que, por serlo, podían hacerlo, y éstos eran el subsecretario Sr. Sánchez Pastor—compañero en la redacción del *Heraldo de Madrid*—y el señor Abril Ochoa, abogado de la Sociedad de Obreros Cocheros, más un tercero que no se nombra.

Este amigo cordial, generoso, desinteresado, que llegó a ministro—y se calla su nombre—, indicó que, a pesar de todo, seríamos concejales.

—No—le dije—, porque si se nos eligiera por votos que no fueran nuestros, yo publicaría lo que aquí hemos hablado.

Epílogo. Los candidatos republicanos, que tenían óptimamente organizadas las «cuadrillas volantes» que suplían el execrable abandono del elector, nos acusaron de *encasillados*. El lector ve que tenían razón: lo estábamos. Ahora que, de acuerdo, «no dejamos hacer», y «dejar hacer» era lo que no se nos pedía...

Esta es la etapa en que los intelectuales verdaderos acudían el Primero de Mayo a los Jardines del Buen Retiro, acudían a las reuniones de propaganda o de combate—la campaña de: «¡O todos, o ninguno!», de las guerras coloniales, en las que, faltando a la ley, se admitió la redención a metálico del servicio militar—y salían de ellas perplejos y quizá un poco descontentos de sí mismos.

¡Cuántos hombres elevados a altas posiciones en la administración, en la política, en el periodismo, en la enseñanza pública ha encontrado después el autor de estas historias, que le hablaron con encanto de aquellos días, insinuándole que tuvieron que hacer grandes y dolorosos esfuerzos para no rendirse! ¡Realmente, «para rendirse» se necesitara poseer vocación de mártir!

Y esta etapa, en que ya cesaron las burlas—pocas, toscas y sin ambiente; Vera fué como un escudo—, la necedad ideó lo del gabán de pieles; el viaje en primera clase, hasta el traslado a tercera una o dos estaciones antes de la de término; la vida espléndida y ociosa a expensas de las cuotas trabajosamente *amasadas*—¡el galicismo es libre!—por los obreros. A tales extremos llegó la mentecatez, que no era insólito el caso de que compañeros de hospedaje—en las excursiones de propaganda—le dijeran a Iglesias pestes de Iglesias, a quien conocían bien... Nuestro héroe—ahora de epopeya—callaba, y después del mitin era de ver la huída de los sinvergüenzas.

Por entonces, lector, al terminar esta etapa, o sea a fin del siglo XIX, Iglesias cobraba cada semana 45 pesetas, incompatibles con dietas de viaje; por entonces, como anduviera «a cuerpo» en un invierno crudo, el tipógrafo Baldomero Huetos recogió de los amigos unas 60 pesetas para comprarle una capa; por entonces, y por estar Iglesias enfermo, Quejido pidió dinero a los amigos para ayudarle.

J. J. MORATO

Leed "Cosmópolis"

PELIGROS DE LA CIRCULACION

## Dos heridos graves

Juan Manuel Presol Perruca, de trece años, domiciliado en Hernani, 41, intentó subir en marcha al tranvía núm. 305, del disco 20; pero tuvo la mala fortuna de perder el estribo y caer, siendo arrollado por el vehículo.

Rápidamente fué trasladado a la Casa de socorro del distrito de Chamberí, donde le asistieron de primera intención de las graves lesiones que padecía.

Por prescripción facultativa Juan Manuel pasó al Equipo quirúrgico, donde se hizo menester amputarle el pie derecho.

El hecho ocurrió en la plaza Alonso Martínez, esquina al paseo de Santa Engracia.

El conductor del tranvía, llamado Santiago Moreno Rodríguez, y el cobrador, fueron detenidos.

*

A última hora de la tarde de ayer fué atropellada por un automóvil en la avenida del Conde de Peñalver la anciana de ochenta y tres años María Menéndez Fernández, que vive en la calle de Arrando, núm. 18.

En gravísimo estado ingresó en el Equipo quirúrgico del Centro, donde se le sometió a una delicadísima operación.

*

En la Corredera Alta, esquina a la calle del Espíritu Santo, fué atropellada una mujer llamada Elvira Posada, de treinta y seis años, que vive en San Vicente, 23, la cual resultó con lesiones de pronóstico reservado.

El automóvil causante de la desgracia fué el 24.606 M., que conducía Agustín Campillo, quien fué detenido.

Elvira fué asistida en la Casa de socorro, pasando después a su domicilio por prescripción facultativa.

## La descendencia de Gómez Carrillo

París, 5.—El fallecido escritor Gómez Carrillo deja dos hijas del mismo nombre. Una del primer matrimonio, Elena Gómez Carrillo Cáceres, y otra del segundo, Elena Gómez Carrillo Márquez. Del tercer matrimonio con doña Consuelo Chiutins (?), de distinguida familia americana, hoy su viuda, no ha dejado descendencia alguna.

Se calcula que los bienes que deja el ilustre escritor ascienden a dos millones de francos.

Raquel Meller no asistió a los funerales de París por encontrarse en Niza, delicada de salud.

## LOS ROBOS EN LOS TRENES

**Detenidos en Valencia**

Valencia, 3.—En el expreso de esta noche han marchado a Madrid el guardafreno y el mozo de tren detenidos en Valencia por el inspector Castro, por estar complicados en los desvalijamientos de trenes.

En casa de los detenidos se encontraron alhajas y otros efectos procedentes de los robos.

## Opera en la Zarzuela

**«Manon», para debut de Magdalena Bugg y del tenor D'Alessio**

La ópera de Massenet, de tan brillante historia en nuestra escena por el gran desfile de cantantes y excelente conjunto, volvió anoche a asomar para dar a conocer una artista francesa, la Bugg, aceptada en los momentos difíciles de buen grado por el público, y al tenor italiano D'Alessio, de la escuela dulce de aquel otro D'Anselmi, y como él, seguro y fácil en todos los registros.

Se obligó a D'Alessio a repetir la romanza del sueño y se le aplaudió con entusiasmo en la plegaria.

Del Chiaro y Romito, con el maestro Ricardo Villa, que dirigía la orquesta, también merecieron aplausos.

Sobre la presentación escénica y otros detalles, corramos el más tupido velo. ¿Pero cómo puede ser esto?

A. DE LA V.

## Un cajero muerto a tiros

**Luego le roban**

Estrasburgo, 3.—Esta mañana, a las cinco y diez, en el pueblo de Petite Rochelle, tres individuos enmascarados asaltaron al cajero de una fábrica y, después de matarle a tiros, se apoderaron de un saco en el que había unos 300.000 francos destinados al pago de jornales de los operarios.

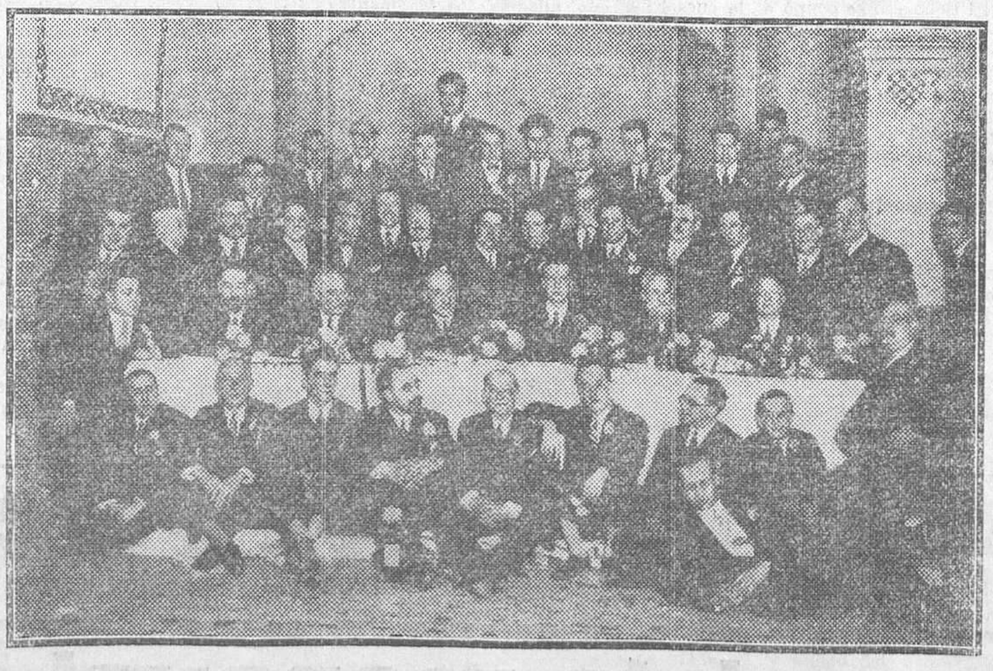

*Banquete de los fotógrafos de Madrid, fiesta fraternal que se celebra todos los años (Fotografía Alfonso.)*

LA VIDA DEPORTIVA

# EL ATHLÉTIC VENCE A LA GIMNÁSTICA

**Por cinco a uno**

A pesar de haber asegurado el Athlétic Club que todos los partidos por él organizados se celebrarían en domingo, ayer tarde se enfrentaron a la Gimnástica Española. Así y todo, el público se retrajo, y presenciaron la lucha entre athléticos y gimnásticos poco más de doscientas personas.

Claro está que para acompañarnos en el tedio fueron más que suficientes, ya que ni unos ni otros hicieron por hacernos agradable la tarde.

Venció el Athlétic Club, sin tener para ello que emplearse a fondo.

El primer tanto de la tarde fué logrado por Galatas a los veintiún minutos, al recoger un pase de Herrera.

La Gimnástica consigue empatar al rematar Alau un despeje de Meseguer.

La Gimnástica actúa con nueve jugadores, por haberse retirado Rivera y Rojo, lo que aprovecha el Athlétic para marcar de nuevo por mediación de Herrera, al recoger un pase de Cosme.

Hasta transcurrida media hora de la segunda parte no hace el Athlétic Club el tercer tanto. Un tiro de Olaso lo despeja Granizo, y Herrera recoge de nuevo la pelota y marca.

En los últimos momentos domina insistentemente el Athlétic Club. Olaso escapa a gran velocidad y centra, rematando Cosme el cuarto tanto, y poco después el quinto al recibir un pase de Herrera.

Los equipos fueron:

Gimnástica Española. — Granizo; F. Serrano, García Rodrigo; Santos, Cela, Rojo; Salas, Gómez, Alau, Rivera, M. Serrano.

Athlétic Club.—Meseguer; Galdós, A. Olaso; Mafanzas, Tudurí, Ordóñez; Aguirre, Cosme, Herrera, Galatas, L. Olaso.

Arbitró acertadamente Juan Cárcer.

La actual situación del campeonato regional es la siguiente:

| | J. | G. | E. | P. | F. | C. | P |
|---|---|---|---|---|---|---|---|
| Madrid..... | 5 | 4 | 0 | 1 | 16 | 8 | 8 |
| Athlétic..... | 6 | 4 | 0 | 2 | 19 | 6 | 8 |
| Racing.. ..... | 5 | 5 | 0 | 0 | 17 | 5 | 10 |
| Gimnástica..... | 6 | 0 | 1 | 5 | 6 | 23 | 1 |
| Unión..... | 6 | 1 | 0 | 5 | 9 | 21 | 2 |
| Nacional.. .... | 6 | 2 | 1 | 3 | 8 | 12 | 5 |

**El partido de esta tarde**

A las tres jugarán el Racing Club y el Madrid, en el campo de los últimos.

La probable composición de los equipos es la siguiente:

Racing Club.—A. Martínez; Castilla, Calvo; Moreno, Reverter, Ateca; Gonzalo, Valderrama, V. Palacios, Marín, Fuertes.

Madrid.—C. Martínez; Quesada, Urquizu; Prats, L. Peña, J. M. Peña; Muñagorri, F. Pérez, Gual, Uribe, Del Campo.

Arbitrará Guillermo Camorera.

**Otros encuentros**

Hoy se celebrarán los siguientes partidos de los distintos campeonatos regionales:

Arenas-Deportiva Ferroviaria, a las once, en el campo del Athlétic Club (entrenamiento); árbitro, A. Puerto.

Explosivos-Patria, a las diez, en el campo del primero; árbitro, Sierra.

Norte-Imperio, a las once, en el campo del primero; árbitro, Silvio.

Almacenes-Ariñ, a las nueve, en el campo del Athlétic Club (entrenamiento); árbitro, R. García.

Mercantil-Alamillo, a las nueve, en el campo del Norte; árbitro, H. González.

Helvetia-Olímpica, a las once, en el campo del primero; árbitro, L. Torres.

Renault-Municipal, a las once, en el campo del Celta; árbitro, Canga-Argüelles.

Español-Escalerilla, a las nueve, en el campo de la Hidalga; árbitro, Cordoriz.

Bancaria-Gráfica, a las diez y media, en el campo del primero; árbitro, Carbó.

Cafeto-Montepío, a las tres, en el campo del Athlétic Club (entrenamiento); árbitro, A. Espinosa.

Carabanchel-Sur, a las diez y media, en el campo del primero; árbitro, Sánchez Malo.

Congosto-Espuñes, a las once, en el campo del Imperio; árbitro, Peteiro.

Tranviaria-Primitiva (segundos equipos), a las nueve, en el campo del Racing Club; árbitro, R. Alvarez.

**Desplazamiento de árbitros**

El partido que hoy se jugará en La Coruña entre el Celta y el Deportivo Local, será arbitrado por Melcon.

Para dirigir el encuenrto que se celebrará hoy en Sevilla entre el Betis y el Málaga, ha sido designado Navaz.

**Los desempates de Guipúzcoa**

El C. A. Osasuna, en reunión posterior a la celebrada en Bilbao por los miembros de la Nacional con el Comité de la Federación guipuzcoana, acordó comunicar a ésta que renuncia a la parte proporcional del 40 por 100 que para la venta del billetaje le corresponde, pudiendo quedar en las taquillas del campo, y aceptar la dimisión presentada por el miembro de la Directiva Sr. Ramos, que se conformó con la fórmula propuesta en Bilbao.

**Serra y Pellicer, separados del Europa**

Barcelona, 4.—Se asegura que a consecuencia de la pésima actuación durante el partido del pasado domingo contra el Barcelona, han sido separados del Club Europa sus «equipiers» Serra y Pellicer.

**PUGILATO**

**La velada de ayer**

La reunión celebrada anoche en el Ideal Polístilo tuvo los siguientes resultados:

Pérez venció a Villalba por k. o. en el cuarto asalto.

Vélez venció a Vía, por descalificación, en el segundo asalto.

Bella y Ubeda hicieron combate nulo en seis asaltos de tres minutos.

C. Moreno venció a R. Pérez por puntos.

Lara venció a Salvadores por puntos.

**Anoche, en Bilbao**

Bilbao, 3.—En el Frontón Euskalduna ha tenido lugar esta noche la anunciada velada de boxeo, con asistencia de más de cinco mil espectadores.

En el primer encuentro, Carretero, de Bilbao, se enfrentó con el catalán Díaz. Después de un bonito encuentro, venció Carretero a los puntos.

Después el irunés Olaguibel luchó con el francés Compere, quien demostró gran superioridad técnica sobre su contrario, venciéndole por gran diferencia de puntos.

En el tercer encuentro, el campeón de Cataluña de pesos pesados, De la Mata, venció con extraordinaria facilidad al guipuzcoano Lete, dominándole durante todo el «match» y venciéndole por enorme diferencia de puntos.

El encuentro final estuvo a cargo del vizcaíno Gabiola y del belga Delarg, siendo el «match» a 12 «rounds», y sosteniéndose casi constante el cuerpo a cuerpo. El belga demostró mayor rapidez y el vizcaíno más acometividad, merced a la cual tuvo «grogy» a su contrario dos veces y venciéndole por puntos.

**En San Sebastián**

San Sebastián, 4 (tres madrugada).—Esta noche se celebró una interesante velada pugilística.

En cuatro «rounds» de tres minutos, Zabala, de San Sebastián, venció por puntos a Firpo, de Bilbao.

En seis «rounds», Irasti, de Guipúzcoa, venció a Fernández, bilbaíno, por gran ventaja de puntos.

Cola luchó luego contra Old-Or. Este jugó con el vizcaíno, venciéndole por puntos.

Después, Domínguez, de Vizcaya, venció al pamplonés Quintana, dejándole «k. o» al segundo asalto.

Hubo a continuación un «match» a diez «rounds» entre Ara, de Guipúzcoa, y el francés Baudard.

Casi al comenzar el primer asalto Ara colocó al francés un tremendo «crochet», que le echó por tierra.

El francés se levantó y replicó fuerte; pero Ara fué acumulando puntos de ventaja en los sucesivos asaltos, logrando una victoria clara y terminante.

**Ino vence a Chamorro**

Salamanca, 3.—La Unión Deportiva de Salamanca ha celebrado una reunión en el teatro Liceo.

Los resultados fueron:

Fernández y «Faty» (moscas), que hicieron combate nulo.

Paniagua venció a Febur (ligeros) por inferioridad.

Peperner venció a Weltesa por puntos.

Mesa venció a Bexchs (ligeros) por abandono.

Ino venció a Chamorro («welters») por puntos.

**PELOTA VASCA**

**Campeonato de aficionados**

Hoy, a las once, en el frontón Jai-Alai, dará comienzo el campeonato «amateur» castellano de pelota vasca.

Los partidos anunciados son todos ellos a pala:

Santesteban y Sagües (Gimnástica), contra Castro y Olano (Hogar Vasco).

Muniza y Vega (Madrid), contra Vidal y M. Ajuria (Athlétic).

**PEDESTRISMO**

**A través del campo**

El Grupo Espartaco, de Chamartín de la Rosa, celebrará una carrera pedestre, hoy domingo.

El recorrido será de unos cinco kilómetros, aproximadamente, de suave «cross».

La salida se dará a las diez en punto de la mañana, frente al bar Repila, debiendo estar los corredores media hora antes para las imposiciones de dorsales.

Los premios que se conceden para esta prueba son seis, y, además, se cuenta con el ofrecimiento de varios premios más.

**Del Libro del Homenaje de Antonio Zozaya se ha hecho una preciosa edición especial. Diez pesetas ejemplar, con autógrafo del autor, en cada caso.**

Ministerio de Educación, Cultura y Deporte 2012

# NOTICIAS

**Cultos evangélicos.**—Hoy domingo, a las once de la mañana y a las seis de la tarde, en la iglesia de la calle de Beneficencia. Por la tarde predicará el pastor Cabrera sobre el tema «¿Existe el Purgatorio?»

*

**ARENAL, 4. POMPAS FUNEBRES**

*

**Centro Platón.**—A las cinco de la tarde disertarán los señores Sánchez-Herrero y Niño. Después se efectuará una sesión experimental.

**Exposición Civil.**—El martes, a las cinco de la tarde, se inaugurará en el Salón Nancy la Exposición de cuadros del célebre acuarelista catalán José Civil.

**Federación de Fabricantes de Pan.**—Se ha reunido en Madrid la Comisión organizadora de la Federación Nacional de Fabricantes de Pan, compuesta por los señores Felguera y Ribera, de Barcelona; Acebal, de Gijón; Alfonso, de Valencia, y Díaz Cayón y Blanco, de Madrid; actuando como secretario D. Rafael Ortega y Lisón.

En dicha sesión quedó aprobado el proyecto de Estatutos por los que se ha de regir la nueva Federación; se resolvió que el VI Congreso de la Panadería Nacional se celebre en Barcelona en la segunda decena del próximo mes de Mayo; quedaron aprobadas las cuentas del V Congreso y se acordó finalmente enviar boletines de adhesión a los Sindicatos, gremios y Sociedades panaderas de España que aún no les hubiesen remitido, contando ya la nueva organización con numerosas e importantes, existiendo regiones, como la de Asturias, en la que enviaron sus entusiastas adhesiones la totalidad de los industriales panaderos, aún los de las comarcas más alejadas. La Comisión ha fijado su domicilio social en el local del Sindicato de la Panadería de Madrid, Jardines, 17.

**Para los pobres del distrito de la Latina.**—Mañana lunes, a las doce de la mañana, se abrirá por la temporada presente el Comedor de pobres que la Asociación Benéfica para Socorros de los Pobres del distrito de la Latina tiene instalado en la calle del Mediodía Grande, número 15.

Todos los años, durante el rigor del invierno, esta Asociación da de comer a cuarenta y más pobres diariamente dos comidas, viniendo así a cubrir una necesidad perentoria en beneficio de los pobres del distrito de la Latina.

Todos los pobres del distrito que se ven precisados a recurrir a este socorro, pueden solicitarlo en las oficinas de la Asociación, calle de Mediodía Chica, número 10, de siete a nueve de la noche, los días laborables.

**Resultado de un concurso.**—En el concurso celebrado el año actual por la Sociedad Española de Higiene han obtenido recompensa los señores siguientes: Premio del excelentísimo señor ministro de la Gobernación, D. Antonio María Vallejo de Simón, médico del Hospital del Rey. Accésit, D. Gregorio Olea, coronel farmacéutico de Sanidad Militar. Mención honorífica, D. Celestino Moreno y Ochoa, médico de Sanidad Militar. Premio del doctor Franco Martínez, secretario general de la Sociedad, D. Ramón Monforte Vives, médico de Castellón. Accésit, D. Arsenio Plaza Ballestero, médico de Torrelaguna. Premio Roel, primer tema, desierto. Segundo tema, Premio José Soroa Pineda, ingeniero del Instituto Agrícola de Alfonso XIII. Accésit, D. Carlos Urtubey, director del Laboratorio municipal de San Fernando (Cádiz).

**Oficiales de la Guardia civil al Extranjero.**—Con el fin de estudiar en Italia, Francia, Bélgica y Alemania la organización, funcionamiento y servicio que en dichas naciones tienen los Cuerpos similares a dicho Instituto, para adquirir conocimientos que puedan ser útiles al referido Cuerpo, se ha dispuesto de real orden que los capitanes de la Guardia civil don José García-Agulla y D. Antonio Meneses Fernández-Miranda, desempeñen dicha comisión con carácter indemnizable.


**LATINA**

NO HAY EXITO TAN DEFINITIVO COMO

LA DEL SOTO DEL PARRAL


## Más soldados yanquis a China

Washington, 3.—El departamento de Marina anuncia que el día 15 del próximo mes de Enero saldrán de los Estados Unidos para China 600 soldados estadounidenses.


**Lea usted todos los domingos el suplemento literario de LA LIBERTAD. Se publican en él las novelas más famosas**


# De Cataluña

**Sentencia**

Barcelona, 3.—La Sección primera de la Audiencia ha dictado sentencia en la causa seguida por aborto e inhumación ilegal contra Dolores Deuclós, Elvira Tejero y Antonio Prat, condenando a éste a la pena de dos meses y un día de arresto y 150 pesetas de multa. Son absueltos los tres por el delito de aborto provocado.

**Sumario concluso**

El Juzgado de la Audiencia ha declarado concluso, remitiéndolo a la Audiencia, el sumario de la causa seguida contra María Rodó y José Trilla, que inscribieron como suyo un niño que era de otra mujer.

**Se suicida en una pensión**

En una pensión de la calle del Hospital, núm. 125, Jesús Solana, de veintiséis años, que hacía tres meses que habitaba en la misma, se disparó un tiro de revólver, muriendo en el acto.

En su equipaje le fueron halladas varias cartas, entre ellas una firmada por una tal Encarnación, concebida en términos amorosos. Se supone que la causa del suicidio obedeció a contrariedades amorosas.

**Los náufragos del «Tunid»**

Esta mañana entró en este puerto el vapor «Mahón», conduciendo 18 náufragos del vapor «Tunid».

**Gravísimo atropello**

Nos comunican de Gerona que el súbdito español Manuel Sagues, de cincuenta y ocho años, fué embestido en la carretera de Salfes por una camioneta que se dió a la fuga, quedando Manuel en estado moribundo.

**Estreno afortunado**

Anoche se estrenó, con extraordinario éxito, la revista «Eureka» en el teatro Cómico, repitiéndose las ovaciones.

Las decoraciones, de Morales, obtuvieron gran éxito. La música es del maestro Clará.

**Suspensión de un Consejo de guerra**

Comunican de Manresa que el Consejo de guerra que hoy debió celebrarse en dicha ciudad contra cinco periodistas, acusados de injurias al general Primo de Rivera, ha sido suspendido por quinta vez.

**Un artículo de Lloyd George**

«La Vanguardia» de hoy publica un artículo del ministro inglés Lloyd George sobre la Conferencia del desarme, que actualmente se celebra en Ginebra, y que es la más transcendental que ha podido tener la Humanidad después de la terminación de la gran guerra. Cree que se prepara otra guerra futura.

Entre otras cosas, dice que Alemania no puede esperar nada de Inglaterra y está cerca de Rusia, a cuyo lado está fatalmente.

**Niño desaparecido**

Antonia Sánchez Bustamante ha denunciado a un marinero con el que sostuvo relaciones, y que le ha robado un hijo de ocho años, cuyo paradero ignora.

**Alhajas sospechosas**

Luis Garriga ha presentado en el Juzgado de guardia unas alhajas de gran valor, que llevó a su casa un tío suyo sin explicar su procedencia.

Actualmente el tío se halla recluído en un manicomio, sospechándose que no se halla loco, y que ha sido encerrado para apoderarse la familia de su fortuna.

## Círculo Mercantil

**El problema de los alquileres**

El viernes se celebró en el Círculo de la Unión Mercantil la junta general extraordinaria convocada para tratar del contrato de inquilinato en relación con los establecimientos mercantiles e industriales.

Presidió el Sr. Aleixandre, e intervinieron, demostrando un gran conocimiento del problema, los señores Zornoza, Salazar, De la Fuente, Sánchez, Fuster, Largacha, Onís, Ayats, Cea Regúlez, Martínez Reus y López Siles.

Todos los oradores coincidieron en reconocer la urgente necesidad de que se dicte una ley especial que garantice la estabilidad de los comerciantes e industriales en su carácter de arrendatarios.

Se acordó, en medio de un gran entusiasmo, nombrar una Comisión integrada por representaciones corporativas para el estudio de las conclusiones que hayan de elevarse al Gobierno y la organización de actos en apoyo de las mismas, si se consideran convenientes.

El Sr. Aleixandre procedió al nombramiento de dicha Comisión, que será ampliada.

## Arrollado por el tren

Avila, 3.—En la estación de esta capital un tren que hacía maniobras arrolló al obrero Román García Regina, de cuarenta años, produciéndole gravísimas heridas.

El desgraciado obrero fué conducido al hospital.

# GALICIA

**Atropellado por un carro**

Pontevedra, 2.—En la carretera de Pantoja un carro atropelló al vecino Manuel Espero Crurata, fracturándole la columna vertebral.

Ingresó en el Hospital en gravísimo estado.

**Entrega de la nueva cárcel**

La Coruña, 3.—Ayer fué entregada oficial y definitivamente la nueva cárcel de esta ciudad, que se halla emplazada en las inmediaciones de la Torre de Hércules. La recibieron el inspector general de Prisiones, Sr. García de la Varga, en representación del director general; el arquitecto del ministerio, Sr. Picazo, y oficial de Prisiones Sr. Bruneto.

El traslado de los presos de la antigua cárcel al nuevo edificio se hará rápidamente.

**Los practicantes**

El Colegio de practicantes de Medicina y Cirugía, que viene laborando tan activamente en beneficio de la clase, ha dirigido una comunicación a todos los alcaldes de la provincia, rogándoles den cumplimiento al estatuto de Sanidad.

**Del puerto**

Entraron el vapor holandés «Orania», procedente de Amsterdam, que tomará aquí 50 pasajeros; el «Cabo Nao», de Barcelona y Villagarcía, y el noruego «Cari», con carga general.


**El Dos de Mayo**

**Admirable producción de la brillante epopeya española.**

**MAÑANA LUNES, ESTRENO EN**

**Real Cinema y Príncipe Alfonso**


EN HANKEU

## Actividad de los estudiantes comunistas

Hankeu, 3.—La actividad comunista se ha recrudecido estos días, registrándose diversos actos de violencia.

Ayer un grupo formado por 400 estudiantes de la Universidad, afiliados al comunismo, atacaron una fábrica de hilados, con el pretexto de haber sido despedidos de ella varios obreros comunistas.

Después se apoderaron de cinco funcionarios de los Sindicatos antirrojos, a quienes condujeron a una explanada y fusilaron, sin que las fuerzas de Policía que presenciaban la ejecución intervinieran para evitarla.

¿OSO O JABALI?

## Una fiera ataca al sepulturero de Llanes

Oviedo, 3.—Comunican de Llanes que cuando un sepulturero de la villa regresaba a su domicilio, al atravesar un despoblado le acometió un animal de gran tamaño.

El sepulturero se rehizo de la sorpresa y se dió rápidamente a la fuga.

A los pocos pasos se paró y pudo ver que el animal que le había acometido era un oso de gran tamaño.

Presa de gran pánico se dirigió a la villa, donde relató lo ocurrido.

Se cree que se trata de un jabalí, que hace días fué visto por otros vecinos, quienes aseguran que de ser un oso habría sido visto también por aquellos alrededores.

PARA JUZGAR A TROTSKI

## Se reúne el Congreso del partido comunista

Moscou, 3.—Ayer se ha reunido el Congreso del partido comunista, al que asisten 1.600 delegados, nombrándose una presidencia que forman 52 personas, entre ellas los Sres. Stalin, Rykoff, Bukharine y Kalinins.

El Congreso se ocupó de la cuestión oposicionista derivada de la actitud del Sr. Trotski y sus partidarios, que es el objeto principal de esta reunión, acordándose el nombramiento de una Comisión encargada de examinar detenidamente el asunto y presentar su informe.

**Se desmienten las gestiones en Berlín**

Berlín, 3.—En los círculos bien informados se desmiente que la Embajada de los Soviets haya realizado gestión oficiosa alguna cerca del Gobierno alemán sobre la presencia en el Reich del señor Trostki y los restantes elementos de la oposición rusa, de cuyo destierro por el Gobierno de los Soviets se viene hablando estos días.

# De sociedad

**Boda aristocrática**

En la iglesia de la Concepción, preciosamente adornada con flores, se celebró ayer por la mañana la boda de la encantadora señorita María de la Gloria de la Casa y García Calamarte con el joven ingeniero de Caminos D. César Blanco Carrasco.

La novia hacía destacar su natural belleza con precioso traje blanco, rico velo de encaje y joyas de brillantes. El novio llevaba el uniforme del Cuerpo a que pertenece.

Fueron padrinos el coronel Blanco, padre del contrayente, y la condesa viuda de la Torre de San Braulio, madre de la desposada.

Como testigos firmaron el acta, por parte de ella, el general Mayandía, el banquero García Calamarte, abuelo de la desposada; su hermano D. Eduardo, su tío don Adolfo y el jefe de la Sección comercial del ministerio de Estado D. Rafael López Lago, y por parte del novio, su tío D. Saturnino Blanco, el general Franco, el comandante de Húsares D. Miguel Alvarez, el subdirector de los Tranvías D. Emilio Campión y el ingeniero de Caminos D. Eduardo Morenco.

La distinguida concurrencia que asistió al acto fué obsequiada con un espléndido almuerzo en el Hotel Ritz.

Los novios, a los que deseamos toda suerte de felicidades, salieron en el exprés de la noche para Andalucía.

**Un té**

Con motivo del décimo aniversario de la independencia de Finlandia, el encargado de Negocios de aquel país y su distinguida esposa, la señora de Gripenberg, darán un té en su residencia de la calle de Zurbano, 21, el próximo martes, a las seis de la tarde.


**R. I. P.**

LA

**POLILLA**

la mató el Alcanfor

**IRRSA**

lo mejor y más barato

**ESCUELA BERLITZ**

ARENAL, 24

LECCIONES Y TRADUCCIONES

**ESPAÑOLES**

OS INTERESA

conocer el importantísimo folleto

CUESTION DE INTERES NACIONAL

**LOS ESTADOS DEL DUQUE DE MEDINACELI**

La más completa e imparcial relación de un magno problema de la tierra en la provincia de Ciudad Real.

**Ejemplar: UNA PESETA**

Pedidlo en las librerías **REUS, FE, CALPE, SAN MARTIN, ROMO,**


# Bibliografía


**Los terremotos del Japón**

**El más emocionante asombro de este prodigioso país, que se engrandece luchando hasta contra la furia convulsiva del propio suelo sobre el que se asienta, lo describe la obra**

**En el remoto Cipango**

**De los temblores de tierra que el 7 de Marzo del actual asolaron la región de Osaka y produjeron numerosas víctimas en Kobe, fué testigo presencial el literato viajero**

**Luis de Oteyza**

**quien relata los momentos terribles de la catástrofe con la precisión de lo vivido; historiando, además, los fenómenos sísmicos que destruyeron en Septiembre del año 23 Yokohama, Tokio y Yokosuka.**

**Para conocer, pues, tan curiosos como interesantes sucesos, ha de adquirirse el libro de**

**Luis de Oteyza**

**En el remoto Cipango**

**Jornadas japonesas**

en todas las librerías y en la

Editorial Nuevo

ARENAL, 8, M.

MADRID


# SUCESOS

**Arrollado por un tren.**—Antonio Martín del Olmo, jefe del apeadero de Las Zorreras, fué atropellado, al pretender atravesar la vía, por un tren mixto de la línea de Asturias-Galicia y resultó con la fractura completa de la pierna izquierda.

En gravísimo estado ingresó en el Hospital de la Princesa.

**Dos víctimas.**—En el Hospital Provincial ha fallecido la mujer de cincuenta y nueve años Pilar Gutiérrez Borras, que vivía en la calle del Molino de Viento, número, 18, a la que el 14 del pasado Noviembre atropelló una camioneta en la calle de Fuencarral, esquina a la de Farmacia.

—El día 25 del pasado Noviembre se le disparó casualmente la escopeta en una finca de Guadarrama, Dionisio Soto Padrós, de cuarenta y cuatro años, casado, que sufrió heridas graves en el hombro derecho.

El herido fué traído al Hospital Provincial, donde ha fallecido a consecuencia de tétanos, después de horribles padecimientos.

**Accidente del trabajo.**—Cuando estaba trabajando en una cerrajería de la calle de los Artistas, número 20, se produjo lesiones de pronóstico reservado Mariano Cediel Valverde, de quince años.

**Soldado herido.**—El soldado de la segunda Comandancia de Intendencia Mariano Carrado Mochi fué asistido ayer mañana, en el Hospital Militar de urgencia, de una herida contusa en la región dorsal de la mano derecha, con distensión de todos los tejidos y aplastamiento del dedo meñique, el cual hubo necesidad de amputar.

La herida se la produjo casualmente con una máquina segadora.

LOS NACIONALISTAS INDIOS

## Amenazan boicotear las mercancías inglesas

Londres, 3.—Los últimos despachos de Calcuta anuncian que los jefes nacionalistas indios están cada vez más descontentos a consecuencia de la decisión adoptada por el Gobierno británico de no admitir ningún indio en la Comisión británica de encuesta nombrada para trasladarse a las Indias con el fin de averiguar si hay o no motivo para modificar la Constitución que rige actualmente en dicho país.

En el caso de una negativa definitiva por parte del Gobierno inglés de incluir a los indios en tal Comisión, los jefes nacionalistas hablan de emplear represalias bajo la forma de un «boycot» que se declararía contra todas las mercancías procedentes de la Gran Bretaña.

EN STUTTGART

## Incidente resuelto

París, 3.—Telegrafían de Estrasburgo a los diarios que las autoridades alemanas han puesto en libertad al agente de la Policía de Seguridad del Ejército del Rhin que fué detenido días pasados en Stuttgart.

PORQUE LE LLAMABA IDIOTA

## Mata a un pastor de una puñalada

Cáceres, 3.—En Perales del Puerto, Celedonio Rivas, sordomudo, dió una puñalada en el pecho al pastor Luis Churro, matándole.

El móvil parece ser la constante burla de que le hacía víctima Celedonio, que le calificaba de idiota.

No hubo testigos presenciales del suceso.

La Guardia civil intervino en este asunto.

**En el hermoso Libro del Homenaje de Antonio Zozaya figuran los nombres de los lectores del gran cronista que han costeado la edición.**

# DE MÚSICA

**Concierto Lassalle**

Ayer, en el Palacio de la Música, interpretó brillantemente la Orquesta que dirige el maestro Lassalle el programa del tercer concierto de abono. Como los anteriores, resultó admirable, y estuvo además avalorado con la actuación del excelente solista señor Vianna da Motta, director del Conservatorio de Lisboa.

La velada musical, por completo dedicada a Beethoven, comenzó con la interpretación de las inspiradas oberturas «Coriolano» y «Egmont», y seguidamente la de dos páginas grandiosas del coloso de la música, que fueron justa y largamente aplaudidas.

En la segunda parte, el solista Sr. Vianna da Motta, acompañado por la Orquesta, ejecutó el «Concierto en mi bemol», con tal perfección de técnica y tan exquisito gusto que la sala entera, en clamorosa ovación, le obligó a interpretar, fuera de programa, y sin el concurso orquestal, el adagio de la sonata «Claro de luna».

Con la «Séptima sinfonía» terminó la velada, en la que una vez más la Orquesta del Palacio de la Música y el maestro Lassalle fueron felicitadísimos por su labor artística.


LA VEDETTE **ROSITA RODRIGO** ACTUARA EN

**Veinte mil leguas de viaje submarino**


# Radiotelefonía

**Programa para hoy**

Unión Radio (E. A. J. 7, 375 metros).—A las dos, Sylvia Serolf (soprano) y orquesta Artys; la orquesta: «Tierra andaluza», Badía; «Háblame de amores, Fuste; «Bournemouth», Alvarez Cantos; «La bruja», Chapí; Sylvia Serolf: «Molinos de viento», Luna; «Maruxa», Vives; «Marina», Arrieta; intermedio, por Luis Medina; la orquesta: «Entre flores», Pacheco; «Canzoneta», Mendelssohn; «Les Erinyes», Massenet; a las tres y media, fin de la emisión; a las siete, sesión para niños: «Kiki habla con sus amiguitos»; «Quisicosas infantiles», por el Hada Turquesa Luis Medina y el cuadro infantil; orquesta Artys: «Los madgyares», Gaztambide; «Vísperas sicilianas», Verdi; intermedio, por Luis Medina; orquesta Artys: «La Geisha», Jones; a las ocho y media, fin de la emisión; a las diez, emisión retransmitida por las estaciones de San Sebastián (E. A. J. 8) y Bilbao (E. A. J. 9); campanadas de Gobernación; señales horarias; concierto popular: Graciela (cancionista) y la banda del regimiento de León, dirigida por D. Francisco Calés; la banda: «La reina del Directorio», Alonso; «El huésped del Sevillano», Guerrero; Graciela: «Ironías», Muro y Villajos; «La jaca cascabelera», Ramuncho y Bertrán Reyna; «La duquesa frívola», Retana y Barta; la banda: «Lohengrin», Wagner; «Melodía» y «Momento musical», Schubert; Graciela: «Mientras duermo París», Avila y Bertrán Reyna; «Castigadora moderna», Valverde y Bódalo; «Canta, ríe», Fidel Prado y Bertrán Reyna; la banda: «Miss Hook of Holland», Rubens; «Sabiñán», Marquina; a las doce, música de baile: transmisión de las orquestas Palermo y Robinsón, del Alcázar; a las doce y media, cierre de la estación.

Radio España.—De cinco y media a siete, «A la guitarra la llaman», Lloréns y Fernández, por la orquesta de la estación; «Gioconda», Puccini, por la señora Ruiz de Ojeda; «La boda de Luis Alonso», Giménez, por la orquesta; «Sol de Triana», por la señorita Galvani; concurso infantil; intermedio cómico, por el Sr. Guindal; «La Africana», Meyerbeer, por la señora Ruiz de Ojeda; «Un suspiro», por la señorita Galvani; «Goyescas», Granados, por la orquesta; «De mi España», por la señora Ruiz de Ojeda; «La guitarra», por la señorita Galvani; «La partida», por la señora Ruiz de Ojeda; «Canta, ríe», por la señorita Galvani; «Doña Francisquita», Vives, por la orquesta; cierre de la estación.

**Programa para mañana**

Unión Radio (E. A. J. 7, 375 metros).—A las once cuarenta y cinco, nota de sintonía; intermedio musical y literario; campanadas de Gobernación; a las doce y cuarto, fin de la emisión; a las dos, Fermín Fernández Ortiz (violinista) y orquesta Artys; la orquesta: «Trianero», Alvarez Cantos; «Lassitude», Max Henry; «Española», M. y V. Romero; «El collar de Afrodita», Guerrero; Fermín Fernández Ortiz: «Berceuse» y «Aires tziganes», César Espejo; intermedio, por Luis Medina; la orquesta: «Paragraff III», Suppé; «La bohème», Puccini; «En sourdine», Tellan; a las tres y media, fin de la emisión; a las siete, orquesta Artys: «El Otelo del barrio», Guerrero; «Herodiade», Massenet; «Coppelia», Delibes; intermedio, por Luis Medina; orquesta Artys: «La gitanilla», Lacome; «Zigennerliebe», Lehar; a las ocho y media, fin de la emisión; a las nueve y media, cursos radiados: lección del curso de Lengua francesa, a cargo del profesor M. Rieu-Vernet; a las nueve cuarenta y cinco, lección del curso de Derecho usual, a cargo de D. José Ballester; a las diez, cierre de la estación.

Radio España.—De cinco y media a siete, «Marechiare», Tosti, por la orquesta de la estación; «Recóndita armonía», Puccini, por el Sr. Luna; «El número 15», Guerrero, por la señorita Barrado; «Béverie Georgienne», Salabert, por la orquesta; «Tururu», Solva, por la señorita Barrado; «Fedora», por el Sr. Luna; concurso infantil; «Rapsodia gallega», Veiga, por la orquesta; «La enfermera enferma», por la señorita Barrado; «Gitana mía», por el Sr. Luna; «Volvió», por la señorita Barrado; «Mi tierra», por el Sr. Luna; «Los diamantes de la corona», Barbieri, por la orquesta; cierre de la estación.

# CORREO DE TEATROS

**COMEDIA.**—El enorme y creciente éxito de «Calamar», la última obra de Muñoz Seca, supera a los mayores de estos últimos años.

Esta tarde y todas las noches, «Calamar», máximo alarde de gracia, originalidad e interés.

**CALDERON.** — Todos los días, tarde y noche, «Flores y Blanca Flor», la maravillosa comedia del gran poeta Fernández Ardavín, estrenada con éxito clamoroso.

Se despacha en contaduría con tres días de anticipación.

**APOLO.**—Interesantísima novedad artística. Obra para todas las familias. Interpretación y presentación magníficas. «Las alondras». Hoy domingo, dos veces, y todas las noches.

Hoy domingo, a las cuatro, «El sobre verde».

**NOVEDADES.**—Hoy domingo se verificarán en este teatro tres grandes secciones, representándose en la de las cuatro de la tarde la leyenda mejicana, de gran éxito, «El señor don Zorro», y en la de las 6,30, reposición de la obra policíaca «John C. Raffles contra Sherlock Holmes», prodigiosa creación de Rambal.

A las 10,15, el melodrama «Secreto de confesión o Los mohicanos de París».

El próximo lunes reposición del emocionante melodrama «Los misterios de Florencia o Lázaro el mudo».

**LATINA.**—El cartel del éxito. A las 4,30, 6,30 y 10,30, «La del Soto del Parral», todos los días. «La del Soto del Parral»; Sagi-Barba, Ordóñez, Lledó.

**CIRCO DE PRICE.**—Hoy domingo, a las cuatro de la tarde, matinée infantil. A las 6,30, función de moda. Noche, a las 10,30, extraordinarias y grandiosas funciones. La gran compañía de circo, con un formidable programa. Exito sin precedentes de Rodolfo Ruiz Artiz; los mejores ciclistas del mundo.

**«EL DOS DE MAYO».**—La expectación que hay por conocer la grandiosa película española «El Dos de Mayo», es enorme.

Las noticias, las referencias de esta cinta han dado lugar a esta curiosidad tan enorme por ver reproducidas las escenas de la gloriosa epopeya española de 1808.

Desde el punto de vista cinematográfico, «El Dos de Mayo» es una cosa sorprendente.

El lunes, estreno en Real Cinema y Príncipe Alfonso, de la película «El Dos de Mayo».

**PRINCIPE ALFONSO.**—Terminadas las obras de reparación del elegantísimo salón Príncipe Alfonso, mañana lunes abre de nuevo sus puertas al público que tanto favorece este cinematógrafo.

Príncipe Alfonso ha quedado completamente nuevo. Fino, elegante, cómodo, aristocrático, Príncipe Alfonso será, como siempre, uno de los puntos de reunión de la buena sociedad madrileña.

Para la reapertura de Príncipe Alfonso se ha elegido la magnífica película «El Dos de Mayo», reproducción de la epopeya española de 1808.

**PRINDESA** (Teléfono 34.350).—Mañana lunes, estreno de la sin igual superproducción «Trípoli», la hermosa epopeya de la primera Armada norteamericana.

**PALACIO DE LA MUSICA.**—«El séptimo cielo», la película sublime que tanto ha agradado, se proyectará hoy domingo por última vez. Mañana lunes, «Radiante juventud» y «Manos arriba», estupendo programa Paramount.

**«¡MANOS ARRIBA!»**—5.000 dólares ofreció Raymond Griffith al estrenarse en Norteamérica esta película a todo espectador que fuese capaz de resistir dos minutos seguidos sin reírse durante su proyección.

Mañana lunes se estrena en el Palacio de la Música. ¡No dejen de asistir!

**PRINCESA** (Teléfono 34.350).—Mañana lunes, estreno de la sin igual superproducción «Trípoli», la hermosa epopeya de la primera Armada norteamericana.

**CERVANTES.**—En las tres grandes secciones de hoy se proyecta por última vez «El demonio y la carne», la grandiosa joya Metro Goldwyn, por Jhon Gilbert y Greta Garbo.

**CINEMA ESPAÑA.**—Hoy domingo, «El bosque en llamas», drama inmenso en tecnicolor, por Antonio Moreno y René Adoreé, y estreno de «El rey de la Pradera», por Hoot Gibson, y «Seguro contra


**HOY SALE COMPRE USTED LEA USTED**

**"COSMOPOLIS"**

**La mejor revista mensual ilustrada**


Ministerio de Educación, Cultura y Deporte 2012

amor», por Laura Laplante y Tom Moore.

El mejor programa de Madrid

**PRINCESA** (Teléfono 34.350).—Mañana lunes estreno de la sin igual superproducción «Trípoli», la hermosa epopeya de la primera Armada norteamericana

**CINE DE SAN MIGUEL.**—En las tres grandes secciones de hoy domingo se proyecta por último día «Oro sin dueño», la más genial creación de Tom Mix, y la grandiosa comedia «El amor se impone», por Charles Murray.

**CINE DEL CALLAO.**—En las tres grandes secciones de tarde y noche se proyecta hoy domingo «Ben-Hur», por Ramón Novarro.

**CINEMA GOYA.**—Mañana lunes, estreno de dos grandes producciones en un mismo programa: «¡Manos arriba!», interpretada por Raymond Griffith, que está sencillamente maravilloso, y por Marion Nixon, que está a la altura de su fama.

«Solteros de verano», interpretada por Magde Bellamy, en la que están reunidas la gracia jovial y alegre y la escultural belleza.

Se despachan localidades en contaduría sin aumento de precio.

**«EL ESTUDIANTE NOVATO»**, por Harold. Lunes 12, en Cinema Argüelles.

**«ESTUDIANTES Y MODISTILLAS».**—Lunes 12, en Cinema Argüelles.

**«LA MUÑECA ROTA»**, originalísima y simbólica producción española, se estrenará el próximo lunes 5, en los cines Royalty y Madrid.

## Sección religiosa

*Santos de hoy.*—Santos Pedro, Bernardo, Osmundo, Félix, Melecio, Jerónimo, Simón y Francisco, mártires, y Santa Bárbara, virgen.

La misa y oficio divino son de la Dominica, con rito semidoble y color morado.

*Santos de mañana.*—Santos Sabas, Dalmacio, Anastasio, Julio, Félix y Juan, mártires, y Santa Crispina, virgen.

La misa y oficio divino son de la Dominica, con rito simple y color morado.


**Palacio de la Música**

Mañana lunes

**¡Manos arriba!**

**ESTRENO**

**ESTUFAS** petroleo, ideal llama azul, desde 30 ptas. HORTALEZA, 14

**MUEBLES**

La Casa Apolinar sigue haciendo grandes rebajas en los precios de todos los artículos.

**INFANTAS, 1. -:- MADRID**

**CHANG...?**

**La muñeca rota**

Es una película española, pero no una españolada. Asunto interesante, fino y de técnica modernísima. Estreno, el lunes en Royalty y Madrid.

**Cupón regalo**

Con objeto de dar a conocer los trabajos, hará una magnífica fotografía, tamaño postal, por una peseta a todo el que presente este cupón antes del día 10.

KRIPTON, MONTERA, 38

**SIETE DÍAS DE BUENA DIGESTIÓN CADA SEMANA**

¿Cuántas personas hay, aun entre las que comen moderadamente, que pueden vanagloriarse diciendo «Jamás sufro de mala digestión»? A veces basta tan solo comer algo a que no se está acostumbrado para sufrir de calambres o ardores después de las comidas, y frecuentemente estas molestias provienen de un exceso de acidez. A fin de evitar las complicaciones más graves, desde el principio resultará fácil y hasta prudente corregir estas molestias inmediatamente tomando la Magnesia Bisurada, la cual es reconocida como soberana entre los anti-ácidos. Media cucharadita de las de café en un poco de agua neutraliza casi instantáneamente el efecto perjudicial de la acidez, y su empleo al sentir la menor molestia puede evitar infinitos sufrimientos. La Magnesia Bisurada se halla de venta en todas las farmacias. Los médicos recomiendan la Magnesia Bisurada.

**LATINA**

NO HAY EXITO TAN DEFINITIVO COMO

**LA DEL SOTO DEL PARRAL**

**Consejo útil**

Por su gran eficacia recomendamos a los lectores que padezcan de bronquitis, crónica o aguda, laringitis, catarros, etc., tomen el Broncos-Sana número 1 y sentirán alivio inmediato, curándose totalmente en muy pocos días con un solo frasco.

Broncos-Sana es un producto científico muy agradable, que se puede tomar a cualquier hora del día. Broncos-Sana número 1 se encuentra fácilmente en todas las farmacias.

**LOS INVENTORES DEL PARACAÍDAS**

A punto de marchar a su país, y preguntados qué les había gustado más de España, contestaron que lo que más les llamó la atención fueron las trincheras que Carmena, Rey de los gabanes, príncipe de las trincheras, vende en DUQUE DE ALBA, 4.

**CAFÉ NACIONAL** Merienden en él 19, Toledo 19.

**BRAGUERO AMERICANO**

INFANTAS, 7, MADRID


## Espectáculos para hoy

**ZARZUELA (Opera).**—(Función primera de abono de domingos y días festivos).—A las 5,30, Aida. Lunes, no hay función.

**COMEDIA.**—A las 6, Calamar.—A las 10,15, Calamar.

**FONTALBA.**—(Margarita Xirgu).—A las 6,15 y 10,15, La noche del sábado.

**LARA.**—A las 6,15 y 10,30, ¡Mal año de lobos!, de Linares Rivas (gran éxito. Butaca, 4 pesetas).

**CALDERON.**—(Compañía Ladrón de Guevara-Rivelles).—6,30 y 10,30, Flores y Blanca Flor.

**APOLO.**—A las 4, El sobre verde y La Yankee.—A las 6,30, Las alondras.—A las 10,30, Las alondras.

**REINA VICTORIA.** — (Compañía Díaz-Artigas).—A las 6, Tambor y cascabel (el éxito del año).—A las 10,15, Tambor y cascabel.

**INFANTA ISABEL.**—A las 6,30 y 10,30, Me casó mi madre o Las veleidades de Elena (clamoroso éxito de risa).

**ALKAZAR.**—A las 6, Los cuatro Robinsones y ¡Escápate conmigo!

**ESLAVA.**—A las 4, Las castigadoras, tangos y Ballet Negre.—A las 6,15, La deseada y Ballet Negre.—A las 10,15, Las castigadoras y tangos por Celia Gámez y Ballet Negre.

**COMICO.** — (Loreto-Chicote).—A las 4, 6,30 y 10,30, Los lagarteranos.

**FUENCARRAL.** — (Compañía de Francisco Fuentes).—A las 4, La caraba.—A las 6,30, Rosa de Madrid.—A las 10,30, Rosa de Madrid.

**LATINA.** — (Compañía Eugenio Casals).—A las 4,30, La del Soto del Parral, por Ordóñez.—A las 6,30, La del Soto del Parral, por Lledó.—A las 10,30, La del Soto del Parral, por Sagi-Barba.

**NOVEDADES.** — (Compañía de Rambal).—A las 4, El señor Don Zorro.—A las 6,30, Jhon C. Raffles contra Sherlock Holmes.—A las 10,15, Secreto de confesión o Los mohicanos de París.

**PAVON.**—(Compañía lírica). — A las 4, Los bullangueros.—A las 6,30 y 10,30, Las mujeres de Lacuesta y Cornópolis.

**CHUECA.**—A las 4, Las aviadoras.—A las 6,30 y 10,30 El asombro de Gracia (gran éxito).

**MARTIN.**—A las 4,30 (a peseta butaca), El gran éxito, ¡Y decías que me amabas!—A las 6, Todo el año es Carnaval y ¡Y decías que me amabas! (butacas, 2,50).—A las 10,30, La milonga del paraguas y ¡Y decías que me amabas!

**CIRCO DE PRICE.**—Tarde, a las 4 y 6,30.—Noche, a las 10,30, variadísimas funciones por la gran compañía de circo. Suceso grandioso de Rodela y Ruiz Artiz, el mejor número de ciclistas del mundo.

**ROMEA.**—A las 6,30 y 10,30, Paquita Brasil (despedida), Carmencinta Brasil (despedida), Antoñita Otero (despedida), Olyways, Ramper, Jhon Bux, Conchita Dorado (despedida).

**MARAVILLAS.** — A las 4,15 (popular, 2 pesetas butaca), ¡Yo quiero ser guapo!, Una noche de las mil y The Philadelphia Five.—A las 6,30 y 10,30, Noche loca (la revista del éxito).

**REAL CINEMA.**—A las 4,30, Reportaje gráfico, Casanova, el galante aventurero, por Iván Mosjoukine.—A las 6,30, Reportaje gráfico, La muchacha del día, Casanova, el galante aventurero, por Ivan Mosjoukine.—A las 10, Reportaje gráfico, La muchacha del día, Casanova, el galante aventurero, por Ivan Mosjoukine.

**INFANTA BEATRIZ.**—A las 4,30, Reportaje gráfico, Casanova, el galante aventurero.—A las 6,30, Reportaje gráfico, La mentira de Floridor, Casanova, el galante aventurero, por Iván Mosjoukine.—A las 10, Reportaje gráfico, La mentira de Floridor, Casanova el galante aventurero.

**MONUMENTAL CINEMA.**—A las 4, Reportaje gráfico, La criadita de la pensión, La mona de mi novia por Sidney Chaplin.—A las 6,30, Cuéntaselo a un guardia, Ricardito llega a tiempo, La casta Susana.—A las 10, Cuéntaselo a un guardia, La mona de mi novia, La casta Susana.

**PRINCESA.**—(Teléfono 34.350.—A las 4 (popular, 1 peseta butaca), programa de gran éxito.—A las 6 y 10,30, Gato Felix hambriento, La casa número 13 (cómica), El jazz-band del Folliers, Esclavo del deseo (gran éxito) y fin de fiesta, canciones por el notabilísimo barítono Manuel Llamas.

**CINE IDEAL.**—4,30 y 6,30 tarde. Noche, a las 10, por secciones, entre las que se proyectarán: Un enredo estudiantil, ¡Casémonos!, por Richard Dix y Louis Wilson; No juguéis con el amor (por Jacqueline Logan), Un beso en un taxi (por Bebé Daniels). Mañana lunes, ¡gran acontecimiento! Estreno de la extraordinaria producción Trípoli (por Esther Raiston y Wallace Beery (dos jornadas, completa).

**CERVANTES.** — 4,30 (novedades internacionales), El demonio y la carne, por Jhon Gilbert y Greta Garbo.—6,30, Reclutas a retaguardia, por Wallace Berry; El demonio y la carne.—10 (novedades internacionales), Reclutas a retaguardia y El demonio y la carne.

**CINE DE SAN MIGUEL.**—5, La Justa acuática, A través del tiempo, Oro sin dueño, por Tom Mix.—7, Novedades internacionales, El amor se impone, por Charles Murray; Oro sin dueño.—9,45, La Justa acuática, El amor se impone, A través del tiempo y Oro sin dueño.

**CINE DEL CALLAO.**—4,30 Novedades internacionales, Un crimen a media noche (cómica), Solteros de verano (estreno), por Madge Bellamy.—6,30, Un crimen a media noche y Ben-Hur, por Ramón Novarro, el mayor espectáculo del mundo, y de los tiempos. Exito magno.—10, Novedades internacionales, Un crimen a media noche y Ben-Hur.

**CINEMA ESPAÑA.**—4,30, ¿Qué va a ser?, Adiós Cachimba, El rey de la Pradera, por Hoot Gibson.—6,30, Adiós Cachimba, Seguro contra amor, por Laura Laplante y Tom Moore; El bosque en llamas, por Antonio Moreno.—10, ¿Qué va a ser? La prefiero rubia, por Marjorie Daw y El bosque en llamas.

**CINE MADRID.**—A las 4, El mundo perdido.—A las 6,15 y 10,15, Noche de bodas (vaudeville), El mundo perdido (creación fantástica de Bessie Lowe). Lunes, estreno de Amor de padre, por Lon Chaney; La muñeca rota (producción española) y Combate Uzcudun-Delaney.

**CINEMA GRAVINA.**—A las 4, La bejarana (completa).—A las 6,30 y 10,15, Un marido celoso (cómica), La bejarana (completa) y Novio por equivocación (gran risa).

**CINEMA GOYA.**—Tarde, a las 4,30, El infierno de oro, Noticiario Fox y Justa acuática.—Tarde, 6,15; noche, 10,15, El amor se impone (Charles Murray), Noticiero Fox, Justa acuática, Novedades internacionales, ¡¡Gran éxito!! Ballet ruso (Florence Vidor).

**IDEAL ROSALES.**—La catedral del baile.—Hoy domingo, a las 4,30 tarde, grandioso baile de modistas, Dirección, Gallo.

**MAIPU PIGALL'S.**—A las 6,30, té selecto con todas las orquestas y el magnífico programa de atracciones.—A las 11,30, gran souper. El lunes, presentación de la famosa orquesta «jazz» Pimmy Drago's Collegian.

**PALACIO DE TERPSICORE.** — Costanilla de San Pedro, 6.—Todos los domingos y días festivos, grandes bailes, de cuatro a ocho y media de la tarde.


**NUEVA GEOGRAFIA UNIVERSAL**

Acaban de ponerse a la venta los primeros fascículos de esta espléndida Geografía que

NO SE PARECE A NINGUNA OTRA

Obra monumental que tiene un profundo sello de eficiencia, de modernidad, de ponderación. No es una abrumadora acumulación de tomos, ni un álbum superficial; es la obra densamente científica, selecta y justa

PRESTIGIO Y AUTORIDAD

Los nombres de sus autores son la máxima garantía.

ERNESTO GRANGER, J. DANTIN CERECEDA, J. IZQUIERDO CROSELLES

Granger es uno de los geógrafos más universalmente célebres. Dantín Cereceda, autor de la parte de "España", prestigioso catedrático y geógrafo. Izquierdo Croselles, célebre publicista, cuyo estudio sobre "América" ha de causar sensación por su modernidad y ciencia.

UNA ADMIRABLE OBRA MAESTRA

necesaria a todo hombre moderno; concreta, práctica, densamente científica y al mismo tiempo espléndidamente amena.

UNA DESLUMBRADORA RIQUEZA GRAFICA. NOS TRAE UNA VIVA VISION DEL MUNDO

Millares de fotografías bellísimas de todos los países, centenares de mapas en colores, prodigio de técnica y precisión; centenares de cuadros estadísticos, etcétera, etcétera.

EL MUNDO DE HOY.-LOS ASPECTOS DE LA NATURALEZA.-LOS RECURSOS ECONÓMICOS. LA VIDA DE LOS HOMBRES

Esta obra espléndida, cuya publicación señala un verdadero acontecimiento editorial, ESTA AL ALCANCE DE TODOS

La obra se publica en 30 fascículos, formato grande en 4.º (tamaño 23×31 centímetros), impresa en papel de lujo, al precio de 4,50 pesetas el fascículo, que formarán 3 magníficos y fuertes volúmenes

Espasa-Calpe, S. A.-Apartado 547.-Madrid.

Deseo recibir gratis folleto ilustrado de la NUEVA GEOGRAFIA UNIVERSAL.

Sírvase suscribirme a la NUEVA GEOGRAFIA UNIVERSAL, comprometiéndome a adquirir ..... fascículos mensuales.

Nombre .....

Profesión .....

Dirección .....

SUSCRIBASE HOY MISMO

En su librería y en

**Espasa-Calpe, S. A.**

CASA DEL LIBRO

Avenida Pi y Margall, 7

MADRID

ERNESTO GRANGER JUAN DANTIN CEREDEDA Y JUAN IZQUIERDO CROSELLES

NUEVA GEOGRAFIA UNIVERSAL

ESPASA CALPE S.A.

LA VEDETTE ROSITA RODRIGO ACTUARA EN

**Veinte mil leguas de viaje submarino**

**ESLAVA** Mañana lunes, despedida de **BALLET NEGRE**


**FRONTON JAI ALAI.**—Tarde, a las 4, primero, a remonte, Ucin y Guetaria contra Irigoyen y Vega; segundo, a pala, Araquistain y Begoñés III contra Azumendi y Jáuregui.

### Para mañana

**COMEDIA.**—A las 10,15, Calamar.

**FONTALBA.**—(Margarita Xirgu).—A las 6,14 y 10,14, La noche del sábado (butaca, 4 pesetas).

**LARA.**—A las 6,15 y 10,30, ¡Mal año de lobos!, de Linares Rivas (gran éxito). Butaca, 4 pesetas.

**CALDERON.**—(Compañía Ladrón de Guevara-Rivelles).—6,30 y 10,30, Flores y Blanca Flor.

**APOLO.**—A las 6,30, El sobre verde y La Yankee.—A las 10,30, Las alondras.

**REINA VICTORIA.** — Compañía Díaz-Artigas).—A las 6, Tambor y cascabel (el éxito del año).—A las 10,14 Tambor y cascabel.

**INFANTA ISABEL.**—A las 6,30 y 10,30, Me casó mi madre o Las veleidades de Elena (el mayor éxito cómico de Arniches).

**ALKAZAR.**—A las 6 y 10,15, ¡Escápate conmigo!

**ESLAVA.**—A las 6,15, Las castigadoras y tangos por Celia Gámez y Ballet Negre.—A las 10,15, La deseada y despedida de Ballet Negre.

**COMICO.** — (Loreto-Chicote).—A las 6,30 y 10,30, Los lagarteranos.

**FUENCARRAL.** — (Compañía de Francisco Fuentes).—A las 6,15, Rosa de Madrid.—A las 10,30, La loca de la casa.

**LATINA.** — (Compañía Eugenio Casals).—A las 6,30, La del Soto del Parral, por Lledó.—A las 10,30, La del Soto del Parral, por Ordóñez.

**NOVEDADES.** — (Compañía de Rambal).—A las 6,15, El señor Don Zorro.—A las 10,15, Los misterios de Florencia o Lázaro el mudo.

**PAVON.**—(Compañía lírica). — A las 6,30, Los bullangueros.—A las 10,30, Las mujeres de Lacuesta y Cornópolis.

**CHUECA.**—Tarde, a las 6,30 y noche, a las 10,30, El asombro de Gracia.

**MARTIN.**—A las 6,15 (monstruo, a peseta butaca), Entrar por uvas, La milonga del paraguas y Todo el año es Carnaval.—A las 10,30, La milonga del paraguas y ¡Y decías que amabas.

**CIRCO DE PRICE.**—Noche, a las 10,15, Extraordinario y colosal programa por la gran compañía de circo.

**ROMEA.**—A las 6,30 y 10,30, Fontanela (debut), Maruja Blanco (debut), María Douro (debut), Lolita Sajara (debut), Ramper, Jhon Bux, Carlitos Gardel (debut).

**MARAVILLAS.**—A las 6,30, ¡Yo quiero ser guapo! Una noche de las mil y fin de fiesta por los cantores criollos Irusta Fugazot y Demare.—A las 10,30, Noche loca (la revista del éxito). Debut de la famosa orquesta «jazz» Jimmy Dragos Collegian.

**REAL CINEMA.**—Lunes aristocrático de moda.—A las 6 y a las 10, Actualidades Gaumont, estreno, El Dos de Mayo (magnífica reproducción de la epopeya española de 1808) y La huerfanita millonaria.

**PRINCIPE ALFONSO.**—A las 6 y a las 10 (revista Pathé), La huerfanita millonaria, Estreno de El Dos de Mayo (soberbia reproducción de la epopeya española de 1808).

**MONUMENTAL CINEMA.**—A las 5,30 y a las 10 (revista Pathé), Casimiro, bailarín, A caza de maridos y La tragedia del faro (estreno).

**PRINCESA.**—(Teléfono 34.350.—Excepcional programa, Revista Paramount, número 8, Una invasión en China (muy cómica), Koko, explorador (fantoches mágicos) y Trípoli (estreno), la sensacional superproducción.

**CERVANTES.**—5,30 y 10, Cien años de recargo, El infierno de oro, por Pat O'Malley y Reclutas a retaguardia.

**CINE DE SAN MIGUEL.**—5 y 10, A través del tiempo, Prisioneros de la nieve, por House Peters y Solteros de verano, por Madge Bellamy.

**CINE DEL CALLAO.**—10, Ben-Hur, por Ramón Novarro (éxito magno).

**CINEMA ESPAÑA.**—5 y 10, Adiós, Cachimba, Seguro contra amor y El rey de la Pradera.

**CINEMA GOYA.**—Tarde, 6; noche, 10,15 (estreno), Solteros de verano (Magde Bellamy); estreno, Noticiario Fox; estreno, Marineros, bogad; estreno, Novedades internacionales; estreno, ¡Manos arriba!, Raimond Griffith.

**MAIPU PIGALL'S.**—El dancing de moda.—A las 11,30, gran souper. Magníficas orquestas. Grandes atracciones. Exito inmenso de Canaro y Mirecki. Presentación de la orquesta «jazz» Jimmy Drago's Collegian.

**FRONTON JAI ALAI.**—Tarde, a las 4, primero, a pala, Badiola y Lejona contra Gallarta II y Pérez; segundo, a remonte, Arrizabalaga y Errezábal contra Ochotorena y Ugarte.

Imprenta de LA LIBERTAD
Madera, 8


**CASA SERNA.-HORTALEZA, 9**

compra y vende por su valor intrínseco alhajas buenas, brillantes, objetos de oro, plata, relojes de marca, antigüedades, mantones, damascos, abanicos, máquinas de escribir y fotográficas, cines, prismáticos, escopetas, gramolas, discos, pianos, bicicletas, relojes de pared, despertadores y objetos.

Plaza de la Cebada, 3 **BARATO DE LA LATINA** Plaza de la Cebada, 3

| | Ptas. |
|---|---|
| Camisetas punto inglés para caballero | 1,60 |
| Batas señora confeccionadas, preciosos dibujos | 4,75 |
| Guardapolvos caballero, fuertes, todas las tallas | 9,00 |
| Corte de colchón camero | 6,50 |
| Idem id matrimonio | 9,50 |
| Mantas lana cameras | 9,50 |
| Piezas de un ancho para siete sábanas | 30,00 |
| Franelas estampadas, corte | 2,95 |
| Pantalones pana forrados, para caballero | 8,50 |
| Mantillas muletón con festones | 2,00 |
| Piezas tela blanca fina | 9,00 |
| Sábanas retor cameras de un ancho | 3,75 |
| Manteles, seis cubiertos | 1,75 |
| Tapetes paño bordados | 4,50 |
| Colchas crochet cameras | 3,85 |
| Retor moreno, 85 centímetros | 0,70 |

PRECIOS PARA ESTE MES

| | Ptas. |
|---|---|
| Curado blanco, 75 centímetros | 0,90 |
| Jerseys para caballero, muy fuertes | 3,50 |
| Traje afelpado para caballero | 5,35 |
| Pantalones señora punto inglés | 2,25 |
| Camisetas felpa para caballero | 2,40 |
| Chalinas seda, preciosos dibujos | 1,35 |
| Yutes tapiz para cortinajes, metro | 2,40 |
| Pañuelos seda para la cabeza | 2,00 |
| Colchas seda matrimonio | 22,00 |
| Toallas felpa «chacar» | 0,95 |
| Servilletas damasco, media docena | 3,00 |
| Mantas Antequera matrimonio | 36,00 |
| Monos azules o blancos | 9,75 |
| Trajes azules para mecánicos | 8,50 |

NOTA.—No se contestan cartas ni se sirve ningún pedido que no venga acompañado de su importe.

El.—Amor mío, no podemos casarnos, porque con 20 duros es imposible adquirir el ajuar.
Ella.—No, tonto; comprándolo en el BARATO DE LA LATINA aún nos sobra dinero.

**HERNIAS**

Bragueros científicamente.
J. Campos
único MEDICO ORTOPEDICO de MADRID
Augusto Figueroa 8

**PRESERVATIVOS**

LA DIPLOMATICA, Salud, 6. Catálogo sin enviar sello.

**Gran sastrería Rivera**

Ultimas novedades para la presente temporada. Precios sin competencia

COSTANILLA CAPUCHINOS, 3 (Plaza Bilbao)

**¡USTED ES POBRE PORQUE QUIERE!**

Y puede dejar de serlo este mismo mes si compra el carbón que para sus cocinas o calefacción necesite en el despacho de la calle

**ANCHA DE SAN BERNARDO, NUMERO 115**

en donde, además de venderle unas antracitas y hullas del Norte de calidades y precios inmejorables, le regalarán una participación de 0,25 pesetas por cada cuarenta kilos, y otra de diez pesetas a los que compren por toneladas, en el

**NUMERO 28.656 DEL SORTEO DE NAVIDAD**

CALOR Y ENERGIA, SOCIEDAD LIMITADA

dueña del citado despacho de carbones, tiene depositados en el Banco Hipotecario de España quince vigésimos del citado número.


Ministerio de Educación, Cultura y Deporte 2012

## VÍAS URINARIAS
## IMPUREZAS DE LA SANGRE
## DEBILIDAD NERVIOSA

Basta de sufrir inútilmente de dichas enfermedades, gracias al maravilloso descubrimiento de los

# MEDICAMENTOS del Dr. SOIVRÉ

**Vías urinarias:** Blenorragia (purgaciones), en todas sus manifestaciones, uretritis, prostatitis, orquitis, cistitis, gota militar, etc., del hombre, y vulvitis, vaginitis, metritis, uretritis, cistitis, anexitis, flujos, etc., de la mujer, por crónicas y rebeldes que sean, se curan pronto y radicalmente con los **Cachets del Dr. Soivré.** Los enfermos se curan por sí solos, sin inyecciones, lavados y aplicación de sondas y bujías, etc., tan peligroso siempre y que necesitan la presencia del médico, y nadie se entera de su enfermedad. **Venta, 5,50 ptas. caja**

**Impurezas de la sangre:** Sífilis (avariosis), eczemas, herpes, úlceras varicosas (llagas de las piernas), erupciones escrofulosas, eritemas, acné, urticaria, etc., enfermedades que tienen por causa humores, vicios, o infecciones de la sangre por crónicas i rebeldes que sean, se curan pronto i radicalmente con las **Píldoras depurativas del Dr. Soivré,** que son la medicación depurativa ideal y perfecta porque actúan regenerando la sangre, la renuevan, aumentan todas las energías del organismo y fomentan la salud, resolviendo en breve tiempo todas las úlceras, llagas, granos, forúnculos, supuración de las mucosas, caída del cabello, inflamaciones en general, etc., quedando la piel limpia y regenerada, el cabello brillante y copioso, no dejando en el organismo huellas del pasado. **Venta, 5,50 ptas. frasco.**

**Debilidad nerviosa:** Impotencia (falta de vigor sexual), poluciones nocturnas, espermatorrea, (pérdidas seminales), cansancio mental, pérdida de memoria, dolor de cabeza, vértigos, debilidad muscular, fatiga corporal, temblores, palpitaciones, trastornos nerviosos de la mujer y todas las manifestaciones de la Neurastenia o agotamiento nervioso, por crónicos y rebeldes que sean, se curan pronto y radicalmente con las **Grageas potenciales del Dr. Soivré.** Más que un medicamento son un alimento esencial del cerebro, médula y todo el sistema nervioso. Indicadas especialmente a los agotados en la juventud, por toda clase de excesos (viejos sin años), para recuperar íntegramente todas sus funciones y conservar hasta la extrema vejez, sin violentar el organismo, el vigor sexual propio de la edad. **Venta, 5,50 ptas. frasco**

AGENTE EXCLUSIVO: **HIJO DE JOSÉ VIDAL Y RIBAS, S. C.**-Moncada, 21-**Barcelona**
Venta en las principales farmacias de España, Portugal y Américas.

**NOTA.** Todos los pacientes de las vías urinarias, impurezas de la sangre o debilidad nerviosa, dirigiéndose y enviando 0'50 ptas. en sellos para el franqueo a **Juan G. Sókatarg,** farmacólogo, Montaña, 74, y Fomento, 15, **Barcelona,** recibirán gratis un libro explicativo sobre el origen, desarrollo, tratamiento y curación de estas enfermedades.

## Cura heridas "Heil"

Tiene el supremo poder de curar los **sabañones,** por rebeldes que sean, calmando el dolor en el acto. Probarlo es adoptarlo. En farmacias, **una peseta** el tubo.

## HERNIA

QUITE ESA VENDA Y VERÁ QUE NUESTRO PATENTADO PROCEDIMIENTO LE CONTENDRÁ Y REDUCIRÁ COMPLETAMENTE

**PRIM** ORTOPÉDICOS PRECIADOS 33. MADRID

LA CASA MAS ANTIGUA E IMPORTANTE DE ESPAÑA

## Fajas para operados

Las construye especiales Crespo, ortopédico del Instituto Rubio
**7, SAN JOAQUIN, 7**

## Cocinas DIEZMA

Las mejores y más baratas **CAVA BAJA, 4.**

## Venta a plazos y contado

**ALMACENES MADRILEÑOS**
**Tejidos. Sastrería. Zapatería. Muebles.**
**BARQUILLO, 21, y PIAMONTE, 6.**

## LA CALEFACCIÓN NO

es higiénica si no se humedece la atmósfera con vapores o pulverizaciones de **OZONOPINO** con agua encima de las estufas y caloríferos. Da informes: Isidoro Ruiz. Carretas, 37, principal. Madrid

## Muebles.--Liquidación

**POR CESACION DE COMERCIO**
**SE TRASPASA EL LOCAL**
## 32, Barquillo, 32

## GRAN REVOLUCION

Por 7 pesetas mensuales ofrecémosle la grandiosa máquina de escribir **Contin,** novísimo invento, colosal industria francesa. Apartado 576, Barcelona.

## PARA EL CABELLO

**LA LOCION**
# ROM
**NO TIENE RIVAL**

## Anuncio-regalo. ¡Cuotas!

130 pesetas equipos completos, 130 pesetas. Paños reglamento, clase superior
Especialidad en confecciones para caballero y niño.
Toda persona que presente este anuncio se le hará una bonificación del ONCE POR CIENTO de los precios marcados.

**Nueva Casa C. BENITEZ :: 84, HORTALEZA, 84**

## Gran liquidación total

POR CAMBIO DE INDUSTRIA; SOLO QUINCE DIAS. BATERIA COCINA, LOZA Y CRISTAL.
**SAN BERNARDO, 18.**

## Foto Mena

**Carretas, 39, planta baja. Tres postales, 5 pesetas.**

# Pastillas ASPAIME

**COMPOSICIÓN**
Azúcar leche ., cinco ctgrs.; extrac. regaliz, cinco ctgrs; extrac diacodio, tres milig.; extrac. medula vaca, tres milig.; Gomenol, cinco milig.; azúcar mentoanisado, cantidad suficiente para una pastilla.

**CURAN RADICALMENTE LA**
# TOS

PORQUE COMBATEN SUS **CAUSAS: CATARROS, RONQUERAS, ANGINAS, LARINGITIS, BRONQUITIS, TUBERCULOSIS PULMONAR, ASMA** y todas las afecciones en general de la **GARGANTA, BRONQUIOS y PULMONES**

Las **PASTILLAS ASPAIME** superan a todas las conocidas por su composición que no puede ser más racional y científica, gusto agradable y el ser las únicas en que está resuelto el transcedental problema de los medicamentos balsámicos y volátiles, que se conservan indefinidamente y mantienen íntegras sus maravillosas propiedades medicinales para combatir de una manera constante, rápida y eficaz, las enfermedades de las **vías respiratorias,** que son causa de **TOS o sofocación.**

Las **PASTILLAS ASPAIME** son las recetadas por los médicos.

Las **PASTILLAS ASPAIME** son las preferidas por los pacientes.

Exigid siempre las legítimas **PASTILLAS ASPAIME** y no admitir sustituciones interesadas que resultan de escasos o nulos resultados.

Las **PASTILLAS ASPAIME** se venden **a una peseta caja** en las principales farmacias y droguerías.

**ESPECIALIDAD FARMACEUTICA DEL LABORATORIO SOKATARG**
**Oficinas del laboratorio: calle Ter, 16. Teléfono 564 S. M. BARCELONA**

**Nota importantísima.**—Para demostrar y convencer que los rápidos y satisfactorios resultados para curar la **TOS** mediante las Pastillas Aspaime no son posibles con sus similares, y que no hay actualmente otras pastillas que puedan superarlas, el Laboratorio Sókatarg facilita a las principales farmacias, droguerías y depositarios de España, Portugal y América una considerable cantidad de cajitas de muestra para que las repartan gratis a los clientes que las soliciten para ensayo, con la presentación de este recorte de anuncio. De haber agotado de momento las farmacias las existencias, para no tener que aguardar a la reposición, también el Laboratorio Sókatarg manda gratis dichas cajitas de Pastillas Aspaime a los que le envíen el recorte de este anuncio acompañado de un sello de cinco céntimos, todo dentro sobre franqueado con dos céntimos.

## GOMAS "BIEN" La Mascota

Catálogo gratis.
**4, GATO, 4, MADRID**

CRISTALES REPUESTO TALLER DE COMPOSTURAS — LOUBOSC OPTICO ARENAL 19 y 21

## CATARROS Y TOS

se vencen tomando
**Pastillas CRESPO**

# Anuncios clasificados por secciones. Cada palabra, VEINTE CENTIMOS

## ALMONEDAS

Cama, colchón y almohada, 50 pesetas; cama matrimonio, 60; colchón, 12,50; armario luna, 90; ropero, 90; aparadores, 120; lavabos completos, 20; percheros, 16; mesas comedor, 19; camas doradas, 140; matrimonio, 225. Plaza Santa Bárbara, 4; Estrella, 8 y 10, doce pasos Ancha. Matesanz.

Camas doradas, dormitorios, comedores, despacho Español, ganga; gramófonos, discos. Visitad esta casa, que vende muy barato. Desengaño, número 20.

Gabanes, 15 pesetas; superior, 35; colosal, 60; mantas, trajes, muchas gangas siempre. Desengaño, 20.

La mitad de muebles vendidos en Madrid, el pasado mes, fueron del Hotel de Cuatro Caminos. ¡Claro está, como que los vende sin tributos! Una prueba: Comedor macizo color caoba, lunas, bronces plateados, 295 pesetas. ¿Qué contrariedad, quién lo hubiera sabido? Camas doradas para matrimonio, 165 pesetas. — Todo garantizado.

Ocasión. — Aparadores, 110; mesas comedor, 19; sillas, 5; camas, 35; armarios, 90; colchones, 12; lavabos, 19; mesillas, 18; alcobas completas, 360; comedor completo, 400; camas bronce doradas, matrimonio, 225. — Luna, 13.

## ALQUILERES

Se alquilan cuartos de 38 duros, cuarto baño y ascensor. Rodríguez San Pedro, 57.

Siete, cinco habitaciones grandes, gas. Rebajados. Cartagena, 7. — Metro Becerra.

Se cede gran local para celebración fiestas de familia y baile de Sociedad. Informes: Sandoval, 13-15.

Gabinete, 50 pesetas. — Ríos Rosas, 10, entresuelo E.

Cedo buena habitación amueblada, haciendo esquina, persona estable. Barquillo, 33, segundo.

Cuarto. Agua, luz, 50 pesetas. Adrian Pulido, 26 (Cuatro Caminos).

Tienda dos huecos, ciento sesenta pesetas. — Cartagena, 7, junto Becerra.

Soleados, seis, siete, ocho habitaciones, 18, 25, 28 duros. Canarias, 29, glorieta Delicias.

Gabinete, alcoba, con balcón, matrimonio, dos amigos, casa tranquila.— San Millán, 2, segundo izquierda.

Alquilo cuartos, seis duros, agua, luz. Fayos, Ventas.

## AUTOMOVILES

Escuela choferes Zacarías. La más antigua y acreditada. Prácticas Citroën, otras marcas. — Luchana, 37.

Ford, 1.000 pesetas, verlo es comprarlo, toda prueba, equipadísimo. — Carretera Aragón, 55 (Villa Inés).

Atención!! Neumáticos todas marcas, accesorios, aceite lubrificantes; nadie tan barato. Casa Codes, Carranza, 20.

Sedan, cuatro puertas, ocho litros consumo, toda prueba, uso diario. O'Donnell, 7.

Renault, seis caballos, barato. Gabriel Lobo, 14 moderno, frutería.

Escuela choferes, prácticas conducción mecánica en Hispano, Citroen, Ford, otras marcas, motocicletas, bicicletas. Talleres: Santa Engracia, 4, frente plaza Santa Bárbara.

## CAMAS Y SOMMIERS

Insuperables Americanos Simmons. — Reina, 39 y 41.

## COLOCACIONES

## Demandas y Ofertas

# Diez cts. palabra

**El anuncio en esta sección será gratuito todos los miércoles para quienes, por hallarse en paro forzoso, necesiten ofrecer sus servicios en las distintas ramas del trabajo.**

### DEMANDAS

Caballero formal, con suficientes conocimientos comerciales, desea representaciones relacionadas con bazar o similares. Informarán: Bar La Gloria, Ronda Conde Duque, 4.

Joven, sabiendo contabilidad, mecanografía y con buena letra, se ofrece sin pretensiones. Razón: Pozas, 15, cuarto izquierda.

Pintor ofrécese para restauración en muebles o habitaciones para hoteles y casa de viajeros. Alburquerque, 17, segundo. F. Luis.

Persona de absoluta garantía y que dispone tardes libres, aceptaría ocupación con modestas pretensiones. Calatrava, 14 y 16, principal. Señor Pacheco.

Señora formal acompañaría casa, calle, modestas pretensiones. Escriban: Doctor Santero, 8, Adelina Meca.

Cocinera, asistenta se ofrece. Ronda Segovia, 9. Alba.

Mujer apta para limpieza de oficinas o asistenta a domicilio, ofrécese. Alburquerque, 17, segundo F. Cristina.

Para peluquería u hotel ofrécese onduladora, manicura. Avisos: Horno de la Mata, 19, tienda de mercería.

Se ofrece señora sola con buenas referencias, para señora sola o caballero. Lavapiés, 17, piso cuarto, número 5.

Se ofrece cocinera sin pretensiones; buenos informes. Barco, 31, segundo núm. 1.

Pianista diplomada ofrécese para cafés, bares, bailes sociedad, salones. Razón: Palma, 3, principal izquierda. Horas, dos a tres.

Se ofrece modista económica a domicilio. Madera, 13, segundo, Generosa Pueyo.

Tomaría artículos a comisión para farmacias, perfumerías, bares. También viajaría pueblos, Tomás García, Villaamil, 7 (Cuatro Caminos).

Mecanógrafo ofrécese trabajos a máquina, sobres, circulares, traducciones del francés, inglés y alemán al español o viceversa, Jordán, 9.

Desea colocarse una cocinera con familias subanas o de Buenos Aires, y lo mismo con las del país. Calleón del Alamillo, núm. 5.

Ofrécese buena costurera color, blanco. Montera, 12, cuarto derecha.

Ofrécese matrimonio joven sin hijos, habiendo estado en granja y sabiendo avicultura, buenos informes. Joaquín María López, 5. Pablo Jiménez.

Chofer mecánico, licenciado Centro Electrotécnico, hablando francés, ofrécese. Francos Rodríguez, 11.

Ofrécese pianista para reuniones particulares. Afínanse pianos. Ave María, 40, primero.

Se ofrece buena cocinera. Lavapiés, 17, cuarto, número 5.

Señora viuda, educada, se ofrece para repaso de ropa o acompañar señora, solo por manutención. Santa María, 27, segundo.

Matrimonio sin hijos, treinta y un años, desea portería, guarda o cosa análoga. Razón: Valencia, 14, Ignacio Ocaña

Señora viuda, buenas referencias, desea colocación con señor o señora con poca familia. Razón: Calle de Ticiano, 8 (Cuatro Caminos).

Señora respetable desea colocación señora o señor. Razón: Bola, 11, panadería.

Matrimonio con hijos desea portería. Calle San Bernardino, número 7 triplicado, bajo. Benito Sánchez.

Viuda ofrécese gobernar casa modesta, referencias. Preciados, 7, continental. Ramírez.

Señorita ofrécese con buena letra y sabiendo de cuentas para dependienta de comercio, perfumería o cosa análoga. Escriban: Monteleón, 5 duplicado, principal. Angeles Beltrán.

Cerrajero sabiendo soldadura autógena se ofrece. Escribid: Carretas, 3, continental. Andrés Lopez.

Ofrécese mujer para limpieza casa particular, bares u oficina. Amparo, 22, segundo 1. Juana Barcones.

Se ofrece asistenta formal, sabiendo guisar. Calle de Avila, número 19, segundo derecha. Josefa (Cuatro Caminos).

Matrimonio joven desea portería; él cocinero, o cosa análoga. — General Lacy, 36. Juan Ramírez.

Costurera a domicilio, de repaso y nuevo. — Minas, 6 y 8, bajo.

Modista económica. Ponce de León, 11, Luisa Alonso.

Joven de veinticuatro años con carnet de chofer, desea colocarse de mozo de comedor, ayuda de cámara, no importa viajar. Razón: Plaza Manuel Becerra, número 5, portería.

Ofrécese sastra y zurcidora económica. Santa María, 17.

Joven sin pretensiones, sabiendo mecanografía y nociones de contabilidad, desea colocarse oficina o cosa análoga.— Escribid: San Bartolomé, 20, tercero. Sr. Toledo.

Ofrécese repasadora ropa blanca, precios módicos. Razón: Andrés Mellado, 53, piso cuarto D.

Matrimonio con hijos desea portería. Calle San Bernardino, número 7 triplicado. Benito Sánchez.

Persona formal, cuarenta y cinco años, ofrécese representaciones, comisiones, viajar, cualquier empleo, sin pretensiones, Sr. Mesa. — San Bartolomé, 20.

Sargento licenciado, pocas pretensiones, ofrécese mozo, ordenanza, cargo análogo. Ciudad Real, 9, primero.

Se ofrece oficial tornero para encargado taller o trabajar, Madrid, provincias. López. R. Toledo, 20.

Señorita sabiendo contabilidad y buena letra, se ofrece trabajo oficina o para despacho de piezas de automóviles, teniendo conocimientos. — Castelló, 12, segundo izquierda. Isabel Pérez Lobato.

Joven bachiller da lecciones de árabe vulgar a domicilio. Escribid: D. Corral. Luis Mitjans, 3 (Pacífico), Madrid.

Ofrécese matrimonio sin hijos para portería. San Cosme, 7 duplicado, principal izquierda, Jesús Rodríguez.

Señora de cuarenta años ofrécese para caballero o sacerdote. Manzana, 14, tercero centro.

Ayudanta de modista solicita trabajo. Antonia Tornero, travesía del Fúcar, 19.

Ex guardia de Seguridad, práctico en toda clase de carpintería y ebanistería, tapicería, se ofrece sin pretensiones o cargo análogo, buenas referencias. Razón: López de Hoyos, 133, patio, número 34.

### OFERTAS

Sastre. Necesito buena oficiala. Peñón, 9, segundo.

Necesítanse montadores calefacción. J. Valverde y Compañía, Guadalajara, 4 (Ríos Rosas).

Licenciados Ejército, destinos Estado. — Toledo, 64.

Buscamos agentes concederles representación artículo gran rendimiento, y grandiosa máquina vendible, pequeñas cuotas. Negocio formidable éxito. Apartado 335, Barcelona.

Portería mujer ofrécese a matrimonio, poca familia. Castelló, 43, portería.

Se necesitan buenas oficialas y aprendizas de planchadoras. Razón: Ancha de San Bernardo 64, paraguas.

Faltan ayudantes tallistas. Pizarro, 12.

Sastre. Faltan ayudantas, aprendizas adelantadas. Carnero, 9.

Sastre. Faltan oficialas y ayudantas. Mellizo, 2.

Dentista necesita ayudante de gabinete. Infantas, 7, entresuelo iqda.

Sastre militar y paisano. Falta medio oficial, aprendiza adelantada y aprendiza. Santa Engracia, 63, segundo.

Mecánico, especializado en el arreglo máquinas de escribir, se le dará un buen sueldo. — A. Periquet y Compañía, Piamonte, 23.

## COMADRONAS MANICURAS

Manicura. Elena Martínez, Viriato, 11, tercero izquierda, ascensor. Va domicilio.

Partos. Consulta reservada, económica. Jorge Juan, 53.

Paz Yscar. Consulta reservada. — Pensión. Fuencarral, 123.

Partos. Luisa Veira, profesora acreditadísima. Consulta embarazadas.— Plaza Progreso, 10, segundo.

Partos. Vicenta Santaclara. Consulta embarazadas. Divino Pastor, 8.

Ex profesora Maternidad. Consultas reservadas. Plaza Lavapiés, 4.

Partos. Celestina López, consulta reservada. — Fuencarral, 138.

Asunción García. Hospedaje autorizado. Consulta gratis. Felipe V. 4. Teléfono 11.082.

Concepción Anri, ex profesora Maternidad. — Consulta reservada, asistencia. Princesa, 73.

Acreditada profesora partos. Consultas reservadas, hospedaje económico. — General Pardiñas, 16.

## CONSULTAS MEDICAS

Curación purgaciones, método alemán, venéreo, sífilis, impotencia.— Once a una y cuatro a siete, dos pesetas; especial, cinco; obreros, siete a nueve, una. Fuencarral, 73 (entrada Santa Bárbara, 2).

Rayos X. Reconocimientos, cinco pesetas. — Especialidad enfermedades estómago, hígado, intestinos. — Curación sin operar. — Corredera Baja, 5.

Curo piel, venéreo, sífilis, procedimientos electroterápicos. Obreros, una. Méndez Alvaro, 4.

Venéreo, sífilis, vías urinarias, riñón; consulta particular. Hortaleza, 44. Cinco-siete.

## CORRESPONDENCIA

Recibido. Abrázate. — Lyon.

## ENSEÑANZAS

Catastro. Contabilidad, taquigrafía, mecanografía idiomas. — Atocha, 41.

Solfeo, piano. Lecciones domicilio profesora.— Almansa, 11, principal.

Bailes, única que enseña Díez Cabrejas. — Atocha, 39.

Bailes Charlestón, tango. Príncipe, 16.

Bailes, únicas profesoras. Plaza Carmen, 1.

## HUESPEDES

Cedo gabinete caballero, sólo dormir, cerca Sol. Razón: Quiosco Pontejos.

## NODRIZAS

Falta nodriza, 125 pesetas sueldo. Palma, 4.

## PERDIDAS

Pérdida perro raza lobo. Gratificarán espléndidamente. Atiende por Lobo. Velázquez, 129, hotel. Sr. Ligero.

## TRASPASOS

Urge traspaso cacharrería, por ausencia, hermosa vivienda, situada en Cuatro Caminos. Informes: Bar «Conde Duque». Cristo, 7, Madrid.

Traspaso antiguo bar en 15.000 pesetas; gastos, 12 pesetas. Informes: Topete, 18, tienda, Madrid.

Traspaso frutería, sitio inmejorable. — Mayor, 63.

Traspaso lechería, inmejorables condiciones. — Razón: Calatrava, 17 droguería.

Traspaso taberna, utensilios, buenas condiciones. — Carolinas, 21 (Cuatro Caminos).

Traspaso taberna barata. Razón: Maldonadas, 9, bodega.

Magnífico local, amplio y de esquina, se traspasa en calle primer orden. Apartado 7.045.

Mercería, dos huecos, vivienda; alquiler, quince duros. Doce mil pesetas con géneros. Santa Engracia, 70, segundo derecha. Lunes, cuatro-seis.

Agencia Reyes. Puerta del Sol, 6, principal, admite anuncios para LA LIBERTAD.

## VARIOS

Mudanzas desde 20 pesetas. Agencia Martín, Villanueva, 32. — Teléfono 51.344.

Agencia Reyes. Puerta del Sol, 6, principal, admite anuncios para LA LIBERTAD.

## VENTAS

Linoleum. Esteras mitad precio. Fuentes, 5. — San Bernardo, 2.

Enseres bar, Registradora nueva, marca hasta 400. Magdalena, 30, principal.

Cuotas. Uniforme completo (invierno, verano y gala), casi nuevo, se vende. Razón: Claudio Coello, 83, portería.

Underwood como flamantes sin estrenar, últimos modelos, garantizadas cinco años. Seis pesetas semanales. Necesitamos agentes en ciudades no comprometidas. Apartado 576, Barcelona.

Enseres taberna, urge.— Garcilaso, 2.

Vendo enseres bar. Avenida Reina Victoria, 7, Ochava.

Véndese capota. Cervantes, 1, sastrería.

Vendo casa 12.000 pesetas. Carretera Valencia, 15, zapatero (Puente Vallecas).

Vendo casa y patio. Calle Pablo Iglesias (antes María Benita, 26). Puente Vallecas.

Gallinas raza, conejos, patos, líquido. — Vinaroz, 9.

Casa Jiménez. Aparatos fotográficos desde 13 pesetas; objetivos, accesorios, artículos regalo, joyería. Visítenos: Preciados, 60.

Casa Jiménez. Mantones Manila desde 60 pesetas. El mayor «stock» antiguos modelos. — Mantillas, peinas, abanicos. — Facilidades pago. Calatrava, 9; Prciados, 60.

Casa, bien situada, puede adquirirse por 165.000 pesetas; renta líquida, 19.350. Urbieta, San Jerónimo,, 15, continental.

**ESTOS ANUNCIOS SE ADMITEN EN TODAS LAS AGENCIAS DE PUBLICIDAD; EN NUESTRAS OFICINAS, DE NUEVE DE LA MAÑANA EN ADELANTE; EN LOS**
**QUIOSCOS DE "LA LIBERTAD,,**
**PLAZA DE PONTEJOS, GLORIETA DE BILBAO, GLORIETA DE RUIZ JIMENEZ (Cuatro Caminos), Y EN LOS DE VENTA DE PERIODICOS DE LAS CALLES DE TOLEDO, ALCALA (frente a Apolo) Y ALCALA (esquina a Goya).**

Ministerio de Educación, Cultura y Deporte 2012