AÑO IX MADRID NUM. 2.345

SUSCRIPCIONES

Madrid, un mes..... 2 ptas
Provincias, trimestre.. 9 »

25 EJEMPLARES 1,75 PESETAS

LA LIBERTAD señala a sus lectores y anunciantes : : que es el periódico de más grandes tiradas : :

La Libertad

MARTES 27 DE SEPTIEMBRE DE 1927

Toda la correspondencia debe dirigirse al Director
Apartado de Correos 981

Casa de LA LIBERTAD { Redacción: MADERA, 8. Administración: SAN ROQUE, 7.

Número suelto, 10 céntimos

HEMEROTECA MUNICIPAL MADRID

RUSIA

CAMINO DE LA SIBERIA

Los episodios últimos de la imperial tragedia, la muerte de los zares, ofrecen al observador una extraña impresión de fatalidad y de inconsciencia. Caminan a su desgracia los predestinados zares como abúlicos, autómatas movidos por los hilos del fatal Destino. El zar, que se halla en el frente preparando una batalla, cuando la revolución ha vencido, engañado por la emperatriz, o engañada ella, dirijese a la capital suponiendo expedita la vía férrea. «Defiéndete—le telegrafía la emperatriz—. Tus soldados te adoran. Nunca abdiques.» El zar, ignorando su desgracia, monta en el coche imperial que le llevará a la corte. Mas a mitad del camino es detenido. Su vagón, separado en una vía muerta, tan muerta como él, espera largas horas en vano ponerse en marcha. Nadie habla al zar. Algún curioso empleado, que huella la nieve con sus claveteadas botas, al observar, pintada en el vagón, el águila imperial de las dos cabezas, mira un instante y prosigue, indiferente, su camino. En el interior del vagón se representa el drama, el más intenso de la vida del zar. Perdido en una estación, enterrado en nieve, el horas antes emperador, desconociendo su Destino, ansioso, espera el temido desenlace. Mas dicen testigos de la escena que la resignación del vencido, juguete de la fatalidad, impuso a su rostro gravedad e indiferencia. Momentos después, los emisarios de la Duma llegaban en otro tren. Por el andén de la estación, solitario fantasma envuelto en un capote blanco, paseaba el zar. Nadie le reconoció. Parecía un viajero vulgar que aguardara el tren. Aquel fantasma era el enigma del Destino. Pasaron breves minutos... Una hora después, los empleados que discurrían por el andén pudieron ver a un hombre tras de los cristales empañados del vagón, que, tomando una pluma estilográfica, firmaba presuroso en un papel. Aquella firma era el epitafio de una Historia, la de muchos siglos. El zar había abdicado. Los Romanof habían muerto. El gigante trono rodaba deshecho por el suelo... El zar apenas resistió. Mina a la deriva, hoja pálida, arrastrada por el viento, selló su desgracia con impasibilidad y desdén imperturbables... La emperatriz, engañada, escribía en su gabinete un despacho alentador... Vió de pronto entrar, entristecido y cabizbajo, a su pariente el gran duque, con quien estaba disgustada. ¡Dramática escena!

—En estos momentos tan tristes...—insinuó Pablo.

—¿Nicky?—preguntó la emperatriz—. ¿Está enfermo Nicky?

—Está bueno. Pero su abdicación...—indicó el gran duque.

La emperatriz bajó la cabeza, anonadada.

—¡Dios nos salve!—murmuró, rezando.

La emperatriz ignoraba su desgracia; cómo el zar perdía el trono de Rusia, poder el más alto de la Tierra, con la inconsciencia ciega de un abúlico.

Distintas versiones oficiosas vistieron de dramáticos colores el desenlace zaresco. Mas la verdad resplandece en los relatos íntimos, los de la condesa Páley, esposa del gran duque Pablo, también ejecutado, que nos refiere la escena con sinceridad plausible. Es la vida humana, la vulgar realidad, que impone sus fueros al teatro, al amañado por la Historia. Momentos antes de penetrar una bomba por el balcón de su palacio, que derribó con los cristales su trono, el rey D. Manuel de Portugal tocaba en el piano alegres valses, ignorando que su escuadra, revolucionada de improviso, apuntaba sus cañones al real Alcázar desde el vecino Tajo. Clery, compañero fiel de Luis XVI, nos lo pinta, en sus últimos momentos, entregado al Destino como un autómata. La fuga de Varénnes, tan parecida en algunos episodios al viaje zarista, preséntanos a la reina austriaca como indiferente también a su tragedia, en charla con su peluquero, el inconsciente delator de los monarcas, inventor de fantásticos tocados, aquellos sombreros gigantescos de la absurda moda, eflorescidos como colgantes pensiles... Cuando regresan los reyes a París, prisioneros de su pueblo, creen hallar en él sumisión y afecto. El filo de la guillotina les despierta del engaño. Los pueblos sorprenden a los reyes. Los días últimos de Nicolás nos lo presentan en su jardín, impasible a su dolor, armado de una sierra con la que derrumba árboles. ¡Quién sabe si cumplía su Destino! ¡Si nació zar quien pudiera ser excelente leñador! Cuando se le acerca algún soldado y el zar le tiende la mano es por su guardián rechazada.

—¡No quiero mancharme con la mano de un tirano!

El soldado le desprecia... Al alejarse, escupe...

El zar, inmutable, continúa serrando. Ni un momento entregado a su dolor, a su cólera, a su orgullo, se siente zar. Es, sí, el juguete del Destino, un automata.

Con la misma frialdad, una noche abandona su palacio. Hiciéronle creer que su viaje sería breve. También, al abdicar, habláronle de otro viaje a Crimea... Acariciaba tanto esta ilusión el difunto zar que cuando los emisarios de la Duma penetraron en el imperial vagón (aquel lujoso coche tapizado de verde claro que Trostky usó en innumerables viajes al frente, como Kerensky, indelicado y torpe, usara el lecho del emperador), Nicolás II leía, deleitado, un viejo libro que contenía leyendas de Crimea. D. Manuel de Portugal, en la noche última de su reinado, se solazaba con un cuento de Daudet, aquél tan conocido de «La muerte del Delfín». El Delfín se muere. La muerte le acecha. Manda el rey a sus fieles lansquenetes que pongan las puntas de sus alabardas sobre el pecho de la Señora Muerte. Salen artilleros y apuntan sus cañones hacia el invisible espectro... Mas la muerte, invisible, amenaza al príncipe; filtrase hasta la principesca alcoba. Los lansquenetes, la artillería, nada pueden. La incógnita señora de los crujientes huesos ahoga al Delfín con sus descarnados dedos. ¡Pobres reyes! Tampoco pudo el zar, con su poderoso ejército, contener la sangre que vertía el zarevitch en su aterradora enfermedad, simbólica de aquel Imperio donde sus padres derramaron con sangría loca tanta sangre...

RODRIGO SORIANO

Moscou.

Respondiendo a Hindenburg

Un discurso de Barthou

Pau, 25.—En el discurso pronunciado con motivo de la inauguración del monumento a los héroes de Marruecos, en memoria del sitio de la posición de Bibane, defendida durante un mes contra un enemigo cien veces superior en número, el ministro de Justicia, Sr. Barthou, hizo alusión a las palabras recientemente pronunciadas en Tannenberg por el mariscal Hindenburg, declarando que hay denegaciones que la Historia no acepta y que, vengan de donde vengan, no podrán prevalecer contra la verdad de los hechos, documentos y fechas. Las responsabilidades, tan próximas aun, tan recientes, hablan muy alto sobre la tierra devastada de Francia para que una denegación solemne aunque poco acertada, baste para destruir los irrecusables testimonios.

Barthou añadió: «Alemania, en 1914, no tenía el corazón puro, porque en vez de aceptar la mediación ofrecida, precipitó los acontecimientos y agravó la situación con una movilización ordenada por ella, fundándola sobre noticias falsas.

Después de las crueldades sufridas, no permitiremos que Alemania deshonre a nuestros muertos, que cayeron al defender el suelo natal, invadido y devastado por el espíritu de conquista. Logramos la paz, como sinceramente anhelábamos siempre, al precio de terribles sacrificios; pero no podemos, sin suscribir una humillante abdicación de conciencia, sacrificar en aras de ella la verdad probada por hechos y documentos que no dejaremos ser falseados. Consentimos en el silencio, si obtenemos reciprocidad, y sólo a este precio consentiremos en olvidar, movidos por el interés de la pacificación internacional.»

Y otro de Poincaré

Guebwiller (Alsacia), 25.—Con motivo de la inauguración del monumento en honor de los soldados de los batallones de Cazadores a pie muertos durante la gran guerra, el Sr. Poincaré, después de hacer un vibrante elogio de aquella tropa escogida, que no esperaba ni de la vida ni de la muerte sino la satisfacción del deber cumplido, y realizó en silencio verdaderos prodigios de resistencia y energía, pronunció las siguientes palabras:

«Es indiscutible que en tan sangrientos modos de resolver los conflictos internacionales hay una especie de desafío a la Humanidad. Como todo espíritu sensato, deseo que el hábito del arbitraje sustituya cada día más a la violencia y que pronto llegue el día en que las guerras sean sólo un recuerdo execrado; pero no depende de nosotros sólo que lleguemos a ello, y bien a pesar nuestro nos vemos obligados a prever cualquier reacción ofensiva del mal que deploramos. Si algún día, por desgracia, fuera Francia víctima de una nueva agresión, sería preciso que halle de nuevo, para rechazarla, las generosas virtudes que la salvaron en el transcurso de la gran guerra. Deseemos la paz, trabajemos por ella sin descanso ni desfallecimientos, olvidemos el mal y la injusticia; pero no olvidemos la grandeza de alma de Francia ni el valor de sus hijos, que algunos quisieran rebajar o pretender ignorar.»

EN FRANCIA

Las elecciones senatoriales

París, 26.—En las elecciones senatoriales celebradas en el departamento de los Altos Pirineos, el ex presidente del Colegio de Abogados, Fourcade, candidato republicano, fué elegido senador, derrotando al candidato «cartelista».

Israel, radical socialista, ha sido elegido senador, en sustitución de otro fallecido, perteneciente al mismo partido.

La situación de la Bolsa de Nueva York

Nueva York, 26.—El Sr. Hoover ha declarado que las condiciones generales de los negocios han mejorado desde hace tres semanas y que espera continúe durante todo lo restante del año el período de prosperidad. Por otro lado, el importante banquero de Chicago, señor Mitchel, estima que la reducción del tipo de descuento de los Bancos generales de reserva no responde a la situación real y que el tipo actual del dinero es demasiado bajo. Hay 700 millones de dólares de dinero francés depositados en Nueva York, que pueden ser retirados cuando menos se piense. Dicha situación es peligrosa porque se acerca la época en que el movimiento de las cosechas exigirá capitales importantes.

La Redacción de LA LIBERTAD está formada por Joaquín Aznar, Director; Antonio de Lezama, Redactor-Jefe; Ricardo Hernández del Pozo, Secretario de Redacción; Augusto Barcia, Carlos Bonet, Manuel de Castro Tiedra, Antonio Dubois, Teresa de Escoriaza, Heliodoro Fernández Evangelista, José Manuel Fernández Gómez, Antonio García Romero, Rafael Hernández Ramírez, Manuel Machado, Eduardo Ortega y Gasset, Manuel Ortiz de Pinedo, Darío Pérez, Arturo Pérez Camarero, Pedro de Répide, Alfonso R. Kuntz, Alfonso Sánchez Luis de Sirval, Lázaro Somoza Silva, Luis de Tapia, Alejandro de la Villa, Antonio de la Villa y Antonio Zozaya

COPLAS DEL DIA

Quisicosas

Yo quisiera ser Quevedo,
mas no el señor de la Torre
de Juan Abad, pues declaro
que, en estos tiempos que corren,
yo quisiera ser Quevedo,
pero Quevedo sin Torres.

—

Por puntos *ha vencido,*
en combate iracundo,
a Dempsey Eugenio Tunney,
el hombre de más puños...
La cosa no es chocante,
pues no es el primer triunfo
que, en la vida, hemos visto
conseguido por puntos.

—

Las mujeres sirias,
hijas del Desierto,
quieren hoy el rostro
llevar descubierto...
En ciertos países,
según se repara,
sólo las mujeres
quieren dar la cara.

—

¿Que va a haber gran ciclón
allá en Calcuta?...
¡La cosa no me inmuta!
¡Mientras no haya otro aquí
por el estilo,
permanezco tranquilo!

LUIS DE TAPIA

Este número está censurado

LA CONQUISTA DEL AIRE

La Copa Schneider la gana el aviador inglés Weister

Venecia, 26.—El teniente inglés Welster, a bordo del hidroavión supermarino «F. 5», motor Napier, ha ganado la Copa Schneider, alcanzando una velocidad de 286 millas por hora.

El teniente inglés Kinkea tuvo que abandonar la carrera durante la tercera vuelta, por haber observado mal funcionamiento del motor, después de haber alcanzado una velocidad de 291 millas a la hora.

Los tres «hidros» italianos abandonaron la carrera por averías.

Detalles de los vuelos

París, 26.—Los periódicos publican el siguiente telegrama de Venecia:

«En las pruebas para la copa Scheneider, el aviador británico Kinkead realizó la primera vuelta del circuito a una velocidad de 427 kilómetros por hora.

Luego, el inglés Wobster la realizó a 448 kilómetros por hora.

El aviador italiano Ferrara tuvo que abandonar el vuelo por haber observado el mal funcionamiento del motor.

Kinkead tuvo igualmente que abandonar la carrera, después de la tercera vuelta que efectuó a 455 kilómetros por hora.

El vencedor de la carrera, que, como se sabe, es el teniente Wobster, hizo los 355 kilómetros del recorrido en 46 minutos, 20 segundos, 2/5, lo cual representa una velocidad horaria de 453 kilómetros 452 metros.

El teniente Wortsley, que ha sido clasificado en segundo lugar, efectuó el recorrido en 47 minutos, 46 segundos.

Entrenamiento entre los aviadores ingleses

Londres, 26.—Las noticias del triunfo obtenido por los aviadores ingleses en las pruebas para la Copa Schneider, en Venecia, han producido en la capital inglesa extraordinario entusiasmo, especialmente en los Círculos Aeronáuticos.

El ministro de Aeronáutica ha enviado un expresivo telegrama de felicitación a los aviadores vencedores.

Un estado corporativo de los resultados obtenidos en las expresadas pruebas en los últimos catorce años pone de manifiesto los enormes progresos realizados en la aviación. En efecto, el año 1913, Francia ganó la Copa Schneider, desarrollando el aviador triunfante una velocidad de 64 kilómetros, 36 metros por hora; y esa velocidad, que se consideró extraordinaria en aquella época, ha ido aumentando de un modo progresivo en años sucesivos, hasta llegar, en el actual, a la maravilla de haber obtenido el triunfo el teniente británico Webster, desarrollando una velocidad media por hora siete veces mayor que en dicho año de 1913.

Otras notas

Un correo aéreo a Buenos Aires

Nueva York, 26.—El diario neoyorquino «The World» publica una información acerca de París, según la cual la línea aérea que hace el servicio regular de Toulouse a Dakar ha sido autorizada por el Gobierno francés para establecer un servicio regular de correo aéreo a Buenos Aires, con escala en Río de Janeiro.

Se calcula que la travesía durará seis días y medio.

Levine llega a Venecia

Venecia, 26.—Ha llegado a esta ciudad el «Miss Columbia», con sus tripulantes Levine e Hinchliffe.

Koennecke regresa a Angora

Constantinopla, 25.—El aviador Koennecke, que salió esta mañana de Angora para las Indias, tuvo que regresar horas más tarde al punto de partida, a causa del mal tiempo.

Un vuelo de Londres a El Cabo

Johannesburgo, 26.—Ha llegado a este aeródromo el aviador inglés teniente Bentley, que realiza, como se sabe, un vuelo de Londres a El Cabo.

Aviador carbonizado

Belgrado, 26.—En el aeródromo de Novisad, durante su examen de piloto aviador, el teniente Vassiicht ha sido víctima de un accidente mortal. El motor de su avión se incendió y el aviador pereció carbonizado.

ENTRE "TRABAJADORES"

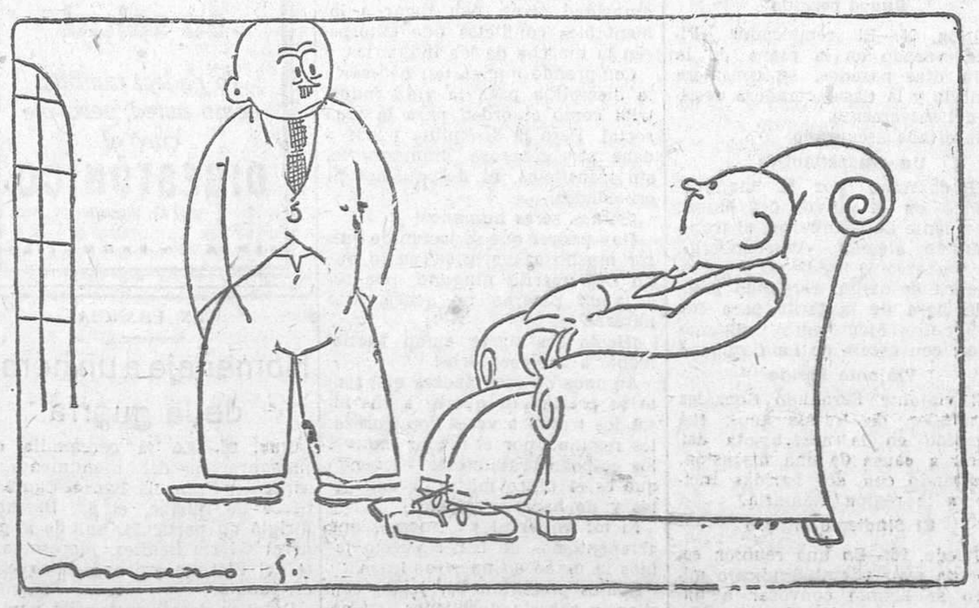

--Te encuentro preocupado...

--¡Muchísimo! ¿En qué emplearé esa hora más del 1 de Octubre ¡¡Yo que no tengo nada que hacer!!

DE LA LUCHA SOCIAL

MODERNISTAS Y "VIEJOS"

Acostumbrados a la obediencia a un jefe, a la infalibilidad supuesta de un Comité, a no discutir las opiniones de los prohombres del partido en que cada cual milita, produce extrañeza que los debates que se desarrollan en el seno de la C. N. T. se manifiesten con extremada violencia y no sean causa, a pesar de ello, de escisiones y rompimientos, a no ser que se consideren tales la deserción de contados individuos que aisladamente, y obedeciendo sin duda a sus sentimientos gregarios, han preferido aceptar férreas disciplinas exóticas—exóticas en el país y exóticas en el movimiento obrero—a seguir esta otra lucha mas complicada, de más responsabilidad individual. Pero la extrañeza desaparecerá cuando se vea que precisamente tras esos debates violentísimos, algunos de los cuales tienen la apariencia de antipáticas discusiones personales o de grupo, se esconde el gran estilo político de la C. N. T., que ha sabido convertir a las masas al ideal social que señalan ilustres sociólogos como el más conforme con el fin a que tiende la Humanidad y que tiene por base la diferenciación política y la unificación económica.

Sólo este resultado del libre concurso de las opiniones condenaría la unidad de pensamiento y de doctrina, la conformidad, que preconizan quienes de la C. N. T., que puede llevar en el seno un «todo» social, quieren hacer un partido; esos hombres de ideas viejas, que se asustan de la fecundidad de una obra que se realiza en continua herejía doctrinal; esos hombres de ideas viejas e impotentes que buscan la libertad en la dictadura del proletariado y no conciben cómo de tanta opinión dispar, de ese «caos», pueda resultar algo «práctico». Para ellos el ideal social perfecto ha de surgir de dicha dictadura, y en el afán de llegar a ese estado de dictadura «transitoria», matriz de «libertades», es lógico se comience por castrar el pensamiento, encauzándolo convenientemente en el sentido determinado por los textos sagrados, como es lógico que escandalice la pretensión de formar una conciencia social nueva a base de la iniciativa y la responsabilidad individuales.

Los hombres que profesan estas ideas, llamadas por ellos pomposamente «nuevas», miran con desdén de rastacueros a los que sienten respeto o manifiestan su adhesión a «las viejas ideas de 1914». Sin embargo, ni después de 1914, ni antes, se ha demostrado la falsedad de la afirmación que considera al hombre más digno de sus destinos y más próximo a alcanzarlos cuanto menos coacciones sea capaz de sufrir en su vida civil.

La guerra europea, consecuencia de un régimen económico inadecuado, minó la posición en que se apoyaban los partidos de la izquierda burguesa, e indirectamente prestigió los postulados de los grupos de izquierda social. El capitalismo reaccionó inmediatamente, y abandonando, por «viejas para él», las ideas de 1914, se apoyó, remozándolas, haciéndolas revivir hasta donde pudo, en las tácticas del jacobinismo. Y del más puro jacobinismo, aunque desde otro punto de vista, desde el punto de vista opuesto, si se quiere, desde el antiburgués, son las ideas que sostiene la fracción que preconiza la dictadura del proletariado. Para una clase que ya no puede mantener sus privilegios en un régimen de cierta tolerancia, como el de 1914, es natural que resulten anticuadas—incapaces de sostener su hegemonía económica y social—las ideas que predominaban en los medios gubernamentales antes de la guerra. Y es lógico también que en ellas vean los mismos defectos quienes creen apetecible un régimen antiburgués, no anticapitalista, con una dictadura burocrática, la forma, tal vez, más odiosa y más terrible de la dictadura.

Todas esas actitudes compaginan perfectamente con las ambiciones de un grupo cuyo ideal sea gobernar a la masa a su capricho, bien para ejercer sobre ella la hegemonía económica y social, bien para moldear su espíritu en sentido conformista, sometiéndola a monstruosa presión. Esas aspiraciones son de postguerra; son ideas nuevas después de la constitución del Estado moderno. Pero la pretensión de llegar a un modo social de convivencia conforme a la naturaleza del hombre, individual y socialmente considerado, no es idea nueva. Ni se ha descubierto aún mejor medio para llegar a ese fin que ir estableciendo hasta donde sea posible en cada instante el equilibrio entre el elemento individual y el social. Y si para ello es un obstáculo la dictadura del proletariado, es, en cambio, instrumento apropiado el método que ya antes de 1914 empleaba la C. N. T., y que consiste en multiplicar esas controversias escandalosas por apasionadas, de las que suele salir el proletariado fortalecido en sus convicciones y enriquecido en sus aptitudes.

Algunos teorizantes modernistas pierden su fe en los destinos de la C. N. T.—en el centro, la organización sindical, y en los aledaños, los grupos políticos: eso es para nosotros la C. N. T.—porque con frecuencia la sucede hallarse sin fuerza para dar solución a problemas accidentales, muchas veces de poca entidad, sin fijarse en que siempre ha acumulado, en los eclipses de su fuerza material, la energía que era precisa para continuar su marcha. Si esos teorizantes no se dejaran deslumbrar por los accidentes dramáticos de la lucha social, por las escenas exteriores, verían el fondo revolucionario de esa obra de apariencia caótica, que, sin embargo, mira a un fin: el de llegar al medio social en que cada individuo se halle en condiciones de desarrollar sus facultades hasta el límite que le permita su propia naturaleza.

La obra se va cumpliendo en esas alternativas de paradas apoteósicas y caídas estrepitosas, y queremos afirmarlo, porque es así, que en las últimas es en las que cobra más vigor el elemento social, que va ensanchando su círculo de acción en la clase y amortiguando en ella su natural tendencia imperialista.

Lo fuerte, lo indestructible, aquello que a través de todas las vicisitudes se mantiene íntegro en la C. N. T. y la diferencia de los partidos del proletariado y de las organizaciones obreras reformistas es su nervio político, que vibra impulsado por la conjunción de las múltiples opiniones, libremente expuestas, de sus militantes.

SALVADOR QUEMADES

Una nota de Yugoeslavia a Bulgaria

Belgrado, 26.—Yugoeslavia ha dirigido una nota de protesta a Bulgaria referente al ataque al tren de la línea de Vardar, que se atribuye a los comitadjis búlgaros.

Fuerzas yugoeslavas, al mando del general Tomitch, continúan la persecución de las bandas de facinerosos, algunos de los cuales han conseguido penetrar en territorio griego.

La frontera germanopolaca

París, 26.—Interrogado por el enviado especial de «Excelsior», en Ginebra, el delegado alemán señor Breitscheid, hablando de la cuestión de la frontera polacogermana ha dicho que considera posible dar al asunto una solución en el terreno jurídico, sin modificar probablemente las fronteras actuales. De momento, debería hacerse la frontera «invisible», suprimiendo los pasaportes y las dificultades actuales y multiplicando los Tratados de comercio entre los dos países.

El sistema métrico decimal en Turquía

Constantinopla, 26.—El Gobierno turco ha aprobado la ley referente a la introducción del sistema métrico decimal en Turquía.

Ministerio de Educación, Cultura y Deporte 2012

Los asuntos de Marruecos

El parte de anoche

«En el vapor correo de Algeciras marchó repatriada la compañía expedicionaria del regimiento de Burgos.

Esta noche saldrán a bordo del «Vicente Ferrer», con rumbo a Valencia y Palma, las compañías expedicionarias de Otumba, Vizcaya, Jaén, Palma e Inca.

Sin más novedad en el territorio.»

Homenaje al general Saro

En el Gobierno militar de Madrid se ha celebrado un homenaje al general Saro, que mandaba las fuerzas de desembarco en Alhucemas.

El acto consistió en la entrega de un pergamino, costeado por los jefes y oficiales del Tercio. Fué presidido por los generales Franco y Millán Astray, y asistieron, entre otros, el coronel señor Liniers, tenientes coroneles Valcázar, Ortiz de Zárate y Quero; comandante Franco, capitán Calvacho y teniente Ossorio.

El general Franco hizo entrega del pergamino, que lleva las firmas de los legionarios que combatieron en Monte Malmusi.

ZONA DE MELILLA

Explosión de una bomba.--La bandera del Tercio.--Las obras del puerto

Villa Sanjurjo, 26.—En las proximidades de esta villa ha hecho explosión otra bomba, hiriendo gravemente a un indígena de Bocoya que quiso cogerla.

Ha embarcado para Melilla la octava bandera del Tercio. Se dice que irá luego a Ceuta para asistir a la entrega de la bandera al Tercio.

Ha llegado el vapor «La France» con obreros barreneros y gran cantidad de dinamita para empezar en seguida las obras de este puerto.

ZONA DE TETUAN

El coronel Barbero.-Enfermos y repatriados

Tetuán, 26.—En aeroplano llegó de Sevilla el coronel Barbero, jefe de Estado Mayor de Melilla. En otro avión salió para dicha plaza.

En un tren militar han sido evacuados a Ceuta, para que pasen la convalecencia, el teniente de Intervención D. José Alvarez, el alférez de la compañía expedicionaria de la Victoria D. Eduardo Pérez y 150 soldados con paludismo.

Han marchado también para ser repatriadas las compañías de la Victoria, de Otumba y de Burgos.

EN LA ZONA DE CEUTA

Muerte de un alférez

Ceuta, 26.—A consecuencia de las heridas recibidas durante las operaciones del pasado verano ha fallecido en el Hospital de la Cruz Roja el alférez del grupo de Regulares de Ceuta D. Telesforo Crespo Mora.

Presidieron el entierro el comandante general y el teniente coronel Varela, jefe del grupo de Regulares. En féretro iba envuelto en la bandera española.

ZONA DE LARACHE

El general de la zona.-Equipo de fútbol.--Romerías

Larache, 25.—Procedente de Tetuán y Ceuta llegó el general de la zona, D. Federico Souza.

Salió para Rabat el equipo local Santa Bárbara, acompañado de su presidente, el teniente coronel de Artillería D. Juan José Uncenta, y numerosos aficionados, para asistir al encuentro con el Stadio Marocaine, que ha despertado general expectación en todas las poblaciones de la zona vecina.

Asistirán seguramente varios millares de españoles y franceses.

El equipo español lleva un valioso regalo, consistente en un artístico banderín.

Con numerosa afluencia de moros de las kábilas de Beni Aros, Sumata y Jolot se celebró en la kábila de Beni Gorfet la tradicional amara de Sidi Homar Gailan.

Centenares de familias llegadas de los rincones más apartados de Yebala durmieron junto al santuario.

El teniente coronel Sr. Peña, jefe de las Intervenciones militares, acompañado de varios jefes y oficiales, permaneció algunas horas en la amara y recibió a los oficiales interventores de la kábila.

La romería transcurrió sin incidentes.

También en la kábila de Ali Schrif se celebró con animación la amara de Ekhi Ben Abdelah, asistiendo los kabileños de Beni Issef y numerosos de la zona francesa que tienen predilección por el santo de esta amara.

La presenció el comandante interventor Sr. Bermejo, los oficiales de las Intervenciones y el caíd de la kábila, el prestigioso Arbi Daamont, que recibió muchas muestras de adhesión de sus amigos de la zona francesa.

El cónsul de España en Alcazarquivir, D. Isidro de las Cajigas, recibió una invitación cariñosa para asistir a los festejos organizados en el zoco el Arbáa, donde será recibido como corresponde a la estrecha amistad que une a Francia y España.

Los feriantes recibirán terrenos gratis para la instalación de las casetas.

EN PROVINCIAS

Regreso de tropas

Algeciras, 26.—Llegó la compañía expedicionaria del regimiento de Burgos, compuesta de 103 individuos de tropa, mandados por los tenientes D. Emilio Garrido y D. Amalio Gaona y el alférez don Timoteo Carnicero.

Salen para León.

También llegó la compañía expedicionaria del regimiento de Vitoria, compuesta de 78 individuos, mandados por el capitán D. Ricardo Mancebo Luque, el teniente D. Salvador Santo y los alféreces D. Antonio Millán Moreno y D. Eduardo Lombano.

Salen mañana para Salamanca.

NO ES MUY TRANQUILA

LA SITUACION EN GRECIA

Atenas, 26.—Buen número de suboficiales de la guarnición de Salónica han sido detenidos por haber participado en un movimiento de insurrección que debía estallar hoy, simultáneamente, en Salónica y en Atenas. Igualmente han sido detenidos gran número de funcionarios de Correos y Telégrafos conocidos por ser partidarios decididos del Sr. Pangalos. Como medida de precaución, las tropas de guarnición en Atenas y Salónica están acuarteladas.

CATALUÑA

Uno que va

Barcelona 26.—Se asegura que el senador vitalicio Sr. Sala será designado miembro de la Asamblea Nacional.

Robo en un estanco

En el estanco que Salvador Moreno posee en la calle de Coello le fueron robadas 350 pesetas en metálico y 400 en sellos de Correos y del Timbre.

Los traficadores en cocaína

El juez especial que entiende en el sumario por la venta de tóxicos ha decretado auto de procesamiento y prisión, quedando en libertad bajo fianza de 1.000 pesetas, contra Ana López y Antonio Chacuta, por tráfico de cocaína.

Compuesta y sin novio

Martina Floria, que vive en la calle de Aribáu, ha denunciado que a su novio le hizo entrega de 400 pesetas en metálico y ropas por valor de 300 para efectuar la compra de muebles con objeto de casarse, y el novio ha desaparecido.

Una redada de «cuatreros»

Barcelona, 26.—En vista de los frecuentes robos de caballerías que con frecuencia se venían efectuando en distintos pueblos de la provincia de Barcelona, los mozos de escuadra han practicado averiguaciones para ver de detener a una banda de gitanos que se dedican a practicar estos robos. En efecto, se han detenido a varios individuos, siendo puestos a disposición del juez de primera instancia de San Feliú de Llobregat. Son éstos Santiago Diego Amaya, gitano; Gaspar Fernández (a) «el Tapón», gitano; Antonia Santiago, gitana; José Carpe Cuevas, Gregorio Llerida Lluch y José Moreno Santiago.

Suicidio de un alemán

En una pensión de la Plaza Real se ha suicidado, disparándose un tiro en el pecho, el súbdito alemán Hans Waldschimdit, de cincuenta y siete años.

Hacía tres días que había llegado a Barcelona.

LOS ESPIAS SOVIETICOS

CUATRO CONDENAS DE MUERTE

Moscou, 26.—El Tribunal Supremo de Leningrado ha pronunciado su sentencia en el proceso seguido a cinco rusos, cuatro de ellos antiguos oficiales del régimen zarista, acusados de dedicarse al espionaje por cuenta de la Gran Bretaña.

Cuatro de los acusados, convictos y confesos de su culpabilidad, han sido condenados a muerte.

El otro, que negó formalmente haber tomado parte en los atentados terroristas contra la sociedad comunista de Leningrado, pero al que se le ha probado haber tratado de procurarse informes secretos por cuenta de una potencia extranjera, ha sido condenado a diez años de prisión.

El temporal en el Extranjero

Terremotos en Crimea

Moscou, 26.—En Crimea se han producido nuevos terremotos, que han causado numerosas víctimas y daños materiales de gran importancia.

Horrible ciclón en el Extremo Oriente

Londres, 26.—Un despacho de Honkong dice que sobre la comarca de Yun Kong se ha desencadenado un espantoso ciclón, originando olas de extraordinaria altura que invadieron la ciudad y enorme extensión de campo. Fué, dice el despacho, una verdadera catástrofe. Más de 5.000 personas han perecido, ahogadas unas y aplastadas las demás, pues tanto el viento como las aguas derribaron o arrastraron cerca de 20.000 casas. También ha habido muchas desgracias en el mar, pues han zozobrado centenares de juncos y pequeños barcos de comercio y pesca.

En Italia

Roma, 26.—Ha habido violentas tempestades en Soudrio, Gardona, Gastione y Caro. Estas tempestades han dado origen a varias inundaciones, habiendo arrastrado las aguas varios puentes.

Las comunicaciones ferroviarias y por carretera se encuentran interrumpidas en muchos puntos.

Numerosas casas han experimentado serios daños.

Se sabe que hay víctimas; pero no se conoce el número exacto a consecuencia de la falta de comunicaciones.

En Alemania

Berlín, 26.—En toda la Alemania meridional se han registrado inundaciones, que han revestido excepcional importancia, hasta el punto de que muchos ríos han alcanzado el nivel más alto que se recuerda desde hace cincuenta años.

Las inundaciones alcanzan a muchos distritos.

El Támesis crece

Londres, 26.—Continúa la crecida del Támesis, que en algunos puntos adquiere un nivel de más de dos metros sobre el corriente, especialmente en la región de Hallirord, donde todas las huertas situadas a la orilla del río están sumergidas. Sus habitantes han sido evacuados a los pueblos vecinos.

Se desborda el Rhin y produce numerosas víctimas

Berna, 26.—A causa de las recientes lluvias torrenciales se han desbordado el Rhin y algunos de sus afluentes, invadiendo la llanura y cortando las comunicaciones con el Oberland y el cantón de los Grisones.

Durante la inundación se ahogaron 10 personas.

Según las últimas noticias, las aguas del Rhin han roto el dique de Liechenstein, bajando seguidamente el nivel de las aguas en la zona inundada.

Comisión hispanoportuguesa

Lisboa, 26.—La Comisión hispanoportuguesa encargada de negociar un Tratado de comercio, estrechar las relaciones comerciales entre los dos países y establecer las tarifas del ferrocarril directo que unirá las líneas españolas y portuguesas, se reunirá este mes en Lisboa.

Un incendio en Berlín

Berlín, 25.—Esta tarde se ha producido un incendio en la fábrica de electricidad de Berlín, situada en la Luisenstrasse.

El fuego se propagó rápidamente y los bomberos han tenido que trabajar durante siete horas para reducirlo.

Al lugar del siniestro han acudido las autoridades berlinesas.

No se han registrado accidentes de personas; pero los daños materiales son muy considerables.

Contra los trenes

Atentado en Italia

Venecia, 26.—Una brigada de obreros que trabajaba en la vía férrea, entre Capd Ail y Mónaco, ha descubierto unos grandes bloques de piedra colocados en la vía férrea.

Se ha abierto una investigación para averiguar el origen de este atentado.

Y otro en Francia

Niza, 26.—En la vía férrea, a tres kilómetros de la estación de Golf Juan, ha estallado una bomba cinco minutos después del paso de un expreso que debía llegar a la estación de Niza con algunos minutos de retraso. La vía fué arrancada en una extensión de algunos metros.

Las comunicaciones telegráfica y telefónica entre Cannes y Antives están interrumpidas.

No se tiene ninguna indicación todavía acerca de quiénes puedan ser los autores del atentado.

ASTURIAS

Buque perdido

Gijón, 26.—El remolcador «Pirat», varado en la playa de la Nora días pasados, se considera perdido y la Casa armadora desiste del salvamento.

No estaba asegurado.

Un transatlántico

El domingo, por la mañana, fondeó en el puerto del Musel, procedente de Hamburgo, el transatlántico alemán «Wurtemberg», que embarcó 50 pasajeros y 100 toneladas de carga, zarpando a última hora de la tarde para Río de Janeiro, Montevideo y Buenos Aires, con escala en La Coruña.

Viajante herido

El viajante Fernando González Fernández, de treinta años, fué agredido en la madrugada del lunes, a causa de una discusión, resultando con dos heridas incisas en la región mamaria.

El Sindicato minero

Oviedo, 26.—En una reunión celebrada ayer por el Sindicato minero se acordó convocar a un Congreso extraordinario para tratar del aumento de jornada que ha propuesto el Gobierno, y de si debe ir representación de la Unión General de Trabajadores a la Asamblea.

FIESTA SIMPATICA Y BRILLANTE

Homenaje al señor Echeandía Gal

Pocas fiestas tan simpática y conmovedora como la celebrada en La Huerta en honor del fundador y director de la Fábrica Gal, D. Salvador Echeandía Gal, a quien recientemente le fué concedida e impuesta en Irún, en una brillante solemnidad, la medalla de oro del Trabajo. Todos los empleados, obreras y obreros de la fábrica quisieron testimoniar su cariño al Sr. Echeandía y festejar con él la merecida distinción de que había sido objeto, y al efecto le ofrecieron un banquete, reuniéndose en torno a su jefe, al que testimoniaron una vez más, con su cariño, su respetuosa adhesión.

Ocuparon la mesa presidencial el festejado y su distinguida esposa, doña María Marín de Echeandía—que a su llegada a La Huerta fueron recibidos con una entusiasta ovación—; la señorita Mercedes Fernández, D. Juan Minondo, D. Tirso Echeandía, D. Frutos Roa, D. Victorino Orozco, doña Aurora Fernández, D. Federico Levenfeld, D. Arturo Taramona, la señorita Araceli Almiar, D. Angel de la Peña, D. Rafael Santana, doña Manuela Rodríguez, D. Luis Fernández, doña Julia Fernández, D. Pío Sáenz, D. Manuel Figueroa, D. Eusebio Echeandía, D. Manuel S. de Vicuña y D. Francisco Minondo.

Ocuparon también lugar preferente las obreras y obreros que formaban la Comisión organizadora del homenaje, Milagros Navas, Emiliana Rodríguez, Luisa Pérez, Severa Rivera, Patrocinio Flores, Valentín Durán, Francisco Latasa, Modesto Zanza, Victoriano Miguéiñez, Victoriano Alonso y Rafael Marcote.

Los demás comensales, hasta un millar, se sentaron en diferentes mesas, cuyas cabeceras eran ocupadas por las encargadas y encargados de la importante fábrica.

La señora de Echeandía fué obsequiada con varios ramos de flores.

El aspecto que ofrecían los amplios locales de La Huerta era encantador, por el realce que prestaban a la fiesta la juventud y la belleza de las numerosas señoritas que trabajan en la casa Gal.

Todos en sus puestos, antes de comenzar la comida, hubo una nota conmovedora. D. Salvador Echeandía pidió a los reunidos un minuto de silencio en homenaje a la memoria de la madre del empleado de la fábrica don Robustiano Gal, fallecida el día anterior.

Terminado el banquete, el obrero tipógrafo de la fábrica D. Rafael Marcote ofreció el homenaje en un ponderado discurso, que fué aplaudidísimo.

También fueron muy celebrados unos versos humorísticos del químico del laboratorio de la fábrica, D. Luis García.

Se puso en pie para dar las gracias el Sr. Echeandía Gal, y por espacio de algunos minutos no le dejaron hablar los aplausos y las aclamaciones de los allí reunidos.

Por fin, visiblemente emocionado, dijo:

«Queridos compañeros de trabajo: Tengo que hacer un esfuerzo sobrehumano para dominar mi emoción. Haré lo posible para contestar de un modo sencillo y natural al cariñoso discurso de nuestro querido Marcote.

Muchas gracias a todos los que habéis querido confirmarme con este acto las constantes pruebas de simpatía, adhesión y lealtad que me habéis dado al compartir conmigo el trabajo de la fábrica con todas sus satisfacciones y con todas sus molestias.

No suele ser, por desgracia, frecuente esta compenetración del personal con la Dirección, esta fraternal armonía que aquí reina, según ha dicho muy bien Marcote. Los recelos mutuos, la falta de tacto unas veces y el abuso de autoridad otras, dan lugar a lamentables conflictos que entorpecen la marcha de las industrias.

Comprendo que es tan necesaria la disciplina para la vida industrial como el orden para la vida social. Pero la disciplina puede y debe ser generosa, humanitaria, sin injusticias, ni despotismos ni crueldades.

¡Somos seres humanos!

Hay padres que se jactan de querer mucho a sus hijos, en lo que no hay mérito ninguno, por ser el amor paterno un sentimiento natural.

¡Hasta los tigres aman tiernamente a sus cachorros!

Algunos de esos padres que tanto se precian de querer a sus hijos los tratan a veces con dureza, les regañan por el menor motivo, los golpean brutalmente, creyendo que es el único medio de educarlos y de hacerse respetar.

Ni mi mujer ni yo tenemos que arrepentirnos de haber puesto jamás la mano en nuestras hijas.

Hemos procurado ser justos con ellas, y sobre todo buenos. ¡Y no hay padres más queridos y más respetados que nosotros!

Ese es el espíritu de equidad y de amor—no hay que confundirlo con la debilidad—que procuro aplicar a la fábrica desde que la fundé, hace cerca de treinta años. Y no me pesa. Si os he hecho algún bien, vosotros me lo devolvéis con largueza, como sucede siempre. No me habéis dado ningún disgusto serio, no hemos tenido ninguna huelga.

Hasta los periódicos de los Estados Unidos, que industrialmente son la nación más adelantada del Mundo, citan hoy nuestra fábrica como modelo de organización, y de mí dicen lo que más me enaltece, lo que más me halaga, lo que más me enorgullece: que soy el amigo leal de mis obreros.

Agradezco a Marcote el sentido recuerdo que tiene para la compañera inseparable de mi vida y para mi anciana madre.

¡Pobre madre mía! ¡Cuánto le habría conmovido esta fiesta! Por que ella no es más que una sencilla trabajadora como nosotros. Ella madruga, baja a despachar a su tienda, escribe sus cartas, sus facturas, sus pedidos, con el mismo pulso firme, con la misma clara inteligencia, con la misma sana alegría de los veinte años. ¡Y va a cumplir ochenta! ¡Y ha tenido doce hijos! Nada ni nadie la obliga a trabajar. Trabaja por gusto. No suele ser el trabajo característica de pobres ni ricos. Hay millonarios que trabajan como si fueran negros, y negros holgazanes como si fuesen millonarios.»

El Sr. Echeandía terminó su discurso—varias veces interrumpido por los aplausos y los vítores—abrazando en el fogonero Angel de la Peña a todos los obreros de su fábrica, en medio de una indescriptible ovación.

Después del banquete la juventud organizó un baile, que estuvo muy animado, y que presidieron, complacidísimos, el señor Echeandía y su distinguida esposa.

GALICIA

Sobre una línea aérea

Vigo, 26.—A las once de la noche del sábado aterrizó en la playa de Panjón el avión Junkers pilotado por el Sr. Ansaldo, que conducía al director general de Comercio, al presidente de la Unión Aérea Española y al marqués de Quintanar.

Ayer, a las diez de la mañana, se supo en Vigo la llegada del avión porque pasó volando sobre la ciudad en vuelo de pruebas.

Se relaciona el viaje con el establecimiento de la línea La Coruña-Vigo-Oporto-Lisboa.

Notas del puerto de Vigo

Han entrado el transatlántico inglés «Arlanda», procedente de Buenos Aires, con 56 pasajeros y 317 sacas de correspondencia con destino a Vigo; el inglés «Ande», procedente de Southampton, con objeto de embarcar pasajeros con destino a Sudamérica; el inglés «Highland Pride», procedente de Londres, para embarcar pasaje con destino a Buenos Aires, y el alemán «Antonio Delfina», procedente de Hamburgo, también para embarcar pasaje con destino a Sudamérica.

En La Coruña

La Coruña 26.—Acaba de llegar procedente de Vigo un trimotor Junkers, en el que figuran como pasajeros el director general de Comercio, el presidente de la Unión Aérea Española y el marqués de Quintanar. Aterrizó en la playa de Santa Cristina.

Cuide usted su estómago porque es la base de su salud

*

Yo padecí también como usted, pero me curó el DIGESTÓNICO del Dr. Vicente

VENTA EN FARMACIAS

EN FRANCIA

Homenaje a un héroe de la guerra

Pau, 26.—En la ceremonia de inauguración del monumento al sargento François Bernes-Cambot, héroe de Bilbane, el Sr. Barthou dirigió un particular saludo al general García Benítez, representante del Ejército español en aquella ceremonia.

Después de ser entregada por el Sr. Barthou a la madre del héroe la cruz de la Legión de Honor, el general García Benítez, que vestía uniforme de gala, pronunció breves frases ante el monumento, declarando que traía el homenaje del Ejército español al camarada de armas que personifica ante él el genio y el valor de Francia en su misión colonizadora.

Entre las aclamaciones de la muchedumbre, el general García Benítez entregó, a su vez, a la madre del sargento Bernes-Cambot la cruz del Mérito militar española, con distintivo rojo, mientras se escuchaban repetidos vivas a España.

El Sr Steeg pronunció también durante la ceremonia sentidas frases evocando el valor y el espíritu de sacrificio de los defensores de Bibane.

Desprendimiento de tierras en una mina

Saint Etienne, 26.—En un pozo de mina se ha producido un desprendimiento de tierras que sepultó a numerosos obreros.

Entre las víctimas se halla el obrero Alfredo Martínez, de nacionalidad española.

PARA ENERO

Exámenes de preparatorio

Según manifestaciones hechas por el director de Enseñanza Universitaria, está acordado que en Enero habrá exámenes de preparatorio para los alumnos de bachillerato que no hubiesen podido alcanzar derechos en la convocatoria de Septiembre.

Para evitar los perjuicios que pudiera ocasionar la suspensión de los preparatorios, los estudiantes que por haber aprobado alguna de las asignaturas que los componen adquiriesen derechos, podrán asistir a las clases que de las mismas materias que se cursen en aquellos se explican en las correspondientes Facultades.

Respecto a los que no adquieran derechos a cursar los preparatorios, no por ello habrán de sufrir retraso alguno en sus estudios, ya que el año que habían de emplear en estudiar aquél era el que dedicarían a cursar el nuevo año de bachillerato que se les exige, a continuación del cual pasan inmediatamente al primer año de carrera.

Un banquete al general Goded

Los jefes de Estado Mayor de la cuarta promoción han obsequiado con un banquete a su compañero el general Goded, para festejar sus triunfos y aciertos en Africa.

A los postres, el comandante Vara leyó unas cuartillas encomiásticas, y el profesor de la Escuela Superior de Guerra, teniente coronel Inglada, pronunció un discurso, en el que hizo resaltar los aciertos de su compañero.

En último lugar, el festejado se expresó en emocionantes frases de gratitud.

Antes de darse el acto por terminado, los allí reunidos tomaron el acuerdo de telegrafiar al gobernador militar de Oviedo, general Zubillaga, que es el más antiguo de la promoción, dándole cuenta del fraternal homenaje.

Don Alfonso y doña Victoria, en Galicia

Los actos del domingo

La Coruña, 26.—Ayer mañana oyeron los reyes misa en San Nicolás, en la capilla de la Virgen de los Dolores, patrona coruñesa, de cuya Cofradía es D. Alfonso hermano mayor.

Seguidamente marcharon en automóvil a Lugo, regresando a las siete y cuarenta y cinco de la tarde.

El Ayuntamiento les obsequió con un «lunch», al que asistieron distinguidas personalidades coruñesas, y seguidamente cenaron en el «Jaime I», volviendo a tierra para ir al teatro Rosalía de Castro. En el programa figuraba el coro Cantigas da Terra, que interpretó un selecto repertorio.

Distinguidas señoritas cantaron el coro de «Las lagarteranas».

El alcalde ofreció a la reina un mantón típico de la región, que agradó a doña Victoria.

A Santiago y Villagarcía

Esta mañana, a las nueve y treinta y cinco, desembarcaron del «Jaime I» los reyes, dirigiéndose a visitar la Grande Obra de Atocha, instalada en el campo de la Leña.

Fueron recibidos por el fundador, D. Baltasar Pardal, recorriendo todas sus dependencias y tributando grandes elogios a la admirable instalación que se observa en todo el edificio.

Los reyes prometieron ocuparse de esta institución a su regreso a Madrid.

La Grande Obra obsequió a los reyes con un precioso estuche con medallas de oro con la efigie del Niño Jesús.

A las diez y veinte salieron en automóvil con dirección a Santiago. Les acompañan el gobernador civil, el capitán general y el séquito, ocupando nueve automóviles. A la misma hora zarpó la escuadra con rumbo a Villagarcía, donde llegarán los reyes por la noche.

La situación política

Don Melquiades Alvarez

Anoche llegó a Madrid el ex presidente del Congreso de los Diputados D. Melquiades Alvarez.

El escalafón del Cuerpo de médicos titulares

En la Inspección general de Sanidad interior se ha reunido la Comisión nombrada por real orden del 17 del actual para confeccionar el escalafón del Cuerpo de médicos titulares, inspectores municipales de Sanidad. Presidió el doctor Bécares, asistiendo los Sres. Velasco, Martorell, Torres Alonso, Martín Hurtado y Sáinz López, que actúa de secretario.

Expuesta por el presidente la finalidad de la real orden mencionada, tomaron posesión los señores designados, cambiando amplias impresiones sobre el funcionamiento de la Comisión, se redactaron las fichas que habrán de servir para la recopilación de los datos, fichas que serán inmediatamente impresas y repartidas a todos los titulares, con el fin de que en 31 de Diciembre pueda la Comisión disponer de todos los datos indispensables para su actuación.

Regreso de Primo de Rivera

Hoy por la mañana llegará a Madrid, procedente de Valladolid, el general Primo de Rivera. Le acompaña el jefe del Gabinete diplomático del ministerio de Estado, Sr. Ramírez Montesinos.

El servicio militar de los españoles que residen en el Extranjero

En el ministerio de Estado ha celebrado reuniones estos días la Comisión creada por real orden de 30 de Agosto último para unificar las diversas disposiciones dictadas sobre el servicio militar de los españoles residentes en el Extranjero.

Preside dicha Comisión D. Ricardo Spotorno, jefe del personal del ministerio de Estado, y forman parte de la misma el teniente coronel de Estado Mayor Sr. Calero, el capitán de fragata Sr. Ferragut y el auditor de brigada señor Cuervo.

Sáinz Rodríguez visita al ministro de Trabajo

El catedrático de la Central don Pedro Sáinz Rodríguez visitó ayer por la mañana al ministro de Trabajo para pedirle la celebración en Sevilla de un Congreso de hispanismo, coincidiendo con la Exposición Iberoamericana.

Visitas

Visitaron al Sr. Aunós D. José Valls Farrés, de Lérida, y el padre Valdepares, auditor del Tribunal de la Rota.

*

El director de Marruecos y Colonias, general Jordana, recibió ayer las visitas del cónsul de España en Tánger, del ministro de España en Méjico, del vicepresidente de la Junta municipal de Melilla, D. Cándido Lobera, y del teniente coronel Sr. Capaz.

*

También ayer visitaron al señor Calvo Sotelo los delegados regios para la represión del contrabando Sres. Conde y Castro, el delegado de Hacienda de Ciudad Real, el director de la Escuela Elemental de Trabajo y el general Herrera.

*

El secretario general del ministerio de Estado, Sr. Almeida, recibió la visita del ministro de Méjico.

*

El ministro de Instrucción pública recibió al rector de la Universidad de Sevilla, que le hizo entrega de 20.885 pesetas con destino a la Ciudad Universitaria.

*

El ministro de Fomento recibió a la Junta directiva de la Asociación de Ingenieros de Minas, que fué a solicitar distintas mejoras.

*

Los Sres. Goicoechea y Yanguas visitaron al ministro de Gracia y Justicia.

Funeraria del Carmen (S. A.)

Unica que **NO PERTENECE AL TRUST.** No tiene sucursales ni filiales. Desconfiad de las que digan lo mismo y de sus intermediarios. Comparad **DIRECTAMENTE** presupuestos y material completo. Infantas, 25. Teléfono 14.685

LAS SEÑORITAS TELEFONISTAS

Nos visita una nueva Comisión de señoritas telefonistas en queja de los traslados de que han sido objeto varias compañeras a distintas provincias, con el mismo sueldo que aquí disfrutaban, a causa de la queja deducida y de su actitud de protesta contra el propósito de someterlas a examen con carácter eliminatorio.

Todas las trasladadas proceden de las extinguidas Compañías Peninsular de Teléfonos y Madrileña, que estaban adscritas a la plantilla de Madrid.

Son realmente dolorosos esos traslados, puesto que suponen para las trasladadas la imposibilidad de continuar en el servicio, ya que su corto sueldo y otras razones les impedirá acudir a los puntos donde las destinan.

Esperamos que se resuelva satisfactoriamente este pleito del personal de Teléfonos antiguo y la actual Compañía, que afecta dolorosamente a miles de hogares.

Ministerio de Educación, Cultura y Deporte 2012

DESDE SAN SEBASTIAN

MUESTRARIO DE BAGATELAS

¿Por qué se organizan carreras de caballos? No va nadie al Hipódromo. Uno evoca con cierta melancolía las elegancias pretéritas aquellas exquisitas elegancias parisinas que en las tardes apacibles de Lasarte, bajo la suave diafanidad de este cielo de Guipúzcoa, exhibían los magos de la plaza Vendôme en el tapiz esmeralda del «paddok». Atildado, británico, pero en realidad aldeano y candoroso, Lasarte veía pasar los rutilantes uniformes de los jinetes militares, con sus brandeburgos azules o escarlata, y los pequeños «jockeys» patizambos de «caps» de colorines, y la potranca favorita de cabeza de lebrel y de músculos lustrosos, y los «bookmakers» gesticulantes y babélicos, y las rubias cabezas palatinas, y todo ese gran mundo heteróclito y cosmopolita de las playas de moda, que condensaba en un vértigo de esencias caras, de diamantes y ópalos, de sedas y zibelinas, la suprema elegancia continental.

Hoy, Lasarte está triste. No va nadie al Hipódromo. Tres o cuatro aristócratas dueños de cuadras, los «jockeys», los entrenadores, el médico de guardia, el liquidador de impuestos... Las tribunas, desiertas, ya no son escaparate de lujo. La «pelousse», eczematosa como una vieja alfombra, ya no ve florecer las decadentes y refinadas bellezas femeninas de Fabiano y de Kirchner. Las reseñas del «Derby» pasan por los diarios, a los ojos del lector, como un eco lejano y poco interesante de Longchamps y de Epsom. Y el Hipódromo, que radiante de esplendores europeos, rutilante de tisús y pedrerías, sintió sobre su aristocrático verdín pasar la caricia nerviosa y ágil de «Ruban» vertiginoso tras la meta magnífica del medio millón, se muere hoy de languidez y de melancolía y abre en el valle su pista oblonga como un inmenso bostezo.

La colonia veraniega, que es muy numerosa, pero no demasiado «snob», se ha quedado en los cafés de la Avenida y del Bulevar, pacífica y burguesa, atiborrándose la andorga de chocolate con churros...

*

Día gris. Entre los cendales de la lluvia, la luz tiene livideces de insomnio y de anemia. El veraneo languidece y se desangra, huérfano de sol, en estos días grises, heraldos del otoño. Bajo el plumón de los tamarindos, que empieza a amarillear, ictérico, los tonos de los vestidos femeninos ya no tienen estridencias cegadoras y los brazos desnudos de las bellas mujeres, que el sol y la brisa tostaron y curtieron, comienzan a palidecer bajo esta luz enferma de sanatorio que filtran los compactos vellones de las nubes. Día gris.

Eso era ayer. Pero hoy ¡hoy torea Belmonte! Y parece como si de pronto las almas y los paisajes se inundasen de sol: un sol fuerte, andaluz, vivificante, que incendia las cumbres y llena de fulgores el berilo resplandeciente del mar y penetra en las venas como un vino espumoso. ¡Hoy torea Belmonte! Y parece que las nubes descorren sus finas holandas sobre un claro cielo azul, de Murillo, y que todos los seres y todas las cosas se embriagan de sol. ¡Hoy torea Belmonte! Y recorren las calles las músicas alegres, y la gente se apretuja en las taquillas, y vuelven a florecer los trajes de las chiquillas bajo los tamarindos reverdecidos y pimpantes, y llegan los autocars de Bayona y de Biarritz cargados de franceses, y todo es juventud, y optimismo, y bullicio desbordante en la pandereta española del redondel... ¡Hoy torea Belmonte!

Y, ¡claro!, brilla el sol.

*

Ha comenzado la Semana Vasca. No se trata de uno de aquellos ridículos alardes que preparaba una caterva de maestros de obras, ediles nacionalizantes, amigos de este género de exhibiciones. Por esta vez creo que puede garantizarse el buen tono y la solvencia artística de esta serie de fiestas regionales. Sus organizadores, algunos por lo menos, son gentes de gusto depurado, especializadas en el estudio de la etnografía vascongada, y es seguro que el programa se desarrollará con todo el empaque y la elevación estética que corresponde a los nietos del gran Peñaflorida.

No será, pues, una colección de romerías más, como aquellas en que todo el secreto pirenaico consistía en vestir a los caballeros con blusa y a las damitas con abarcas y pañuelos de tres picos para bailar al son del tamboril y beber la sidra rubia de Ovarzun o el insinuante chacolí de Guetaria. No. Serán fiestas en las que, por auténticos profesionales, se exaltará la gracia recatada y ceremoniosa de nuestras viejas danzas, analizando por separado los distintos abolengos y subrayando sus matices diferenciales y emotivos en un verdadero estudio minucioso y artístico. Se cantarán las dulces melodías del país, recogidas del alma popular en el arroyo y en la cumbre y transvasadas después por nuestros grandes músicos—Usandizaga, Pagolam, Sorozábal—en sus laboratorios de Donostia, de París y de Leipzig, a las ánforas suntuosas de los conjuntos orquestales. Se pronunciarán discursos y conferencias por hombres eminentes de Vasconia, tratando temas literarios, industriales o científicos de la raza, y será una semana de enciclopedismo vasco dentro de la amable frivolidad y ligereza que es preciso dar siempre al espectáculo veraniego.

Y es indudable que allá, en Azcoitia, el espíritu del gran conde de Peñaflorida, bajo la bóveda frondosa de su nogal sapiente, se sentirá dichoso por esta vez y orgulloso de sus nietos.

*

Así como en los últimos días de primavera los optimistas dicen: «¿Sabe usted que se empiezan a ver muchas caras nuevas?», en estos días de Septiembre grises los pesimistas exclaman: «¿Verdad que se observan muchos claros en la playa?». La gente empieza a marcharse. Los trenes salen abarrotados. Dentro de dos semanas nos quedaremos en familia. ¡Y vengan lluvias y galernas!...

Uno, al oirlos, siente correr por los nervios los primeros noroestes otoñales. Piensa en el esplendor efímero de esta playa lujosa, que hoy entreabre todavía su maravilloso abanico multicolor y que dentro de un mes será un vasto arenal, desierto como un páramo y azotado por la furia de los oleajes. Y si nuestra mirada se cruza con la de una bella mujer desconocida, nuestros ojos se humedecen de líricos adioses, pensando en que mañana tal vez esa mujer ya no vendrá a su toldo. Se habrá ido muy lejos, a Dios sabe dónde, y en ella estaba acaso nuestra felicidad.

*

¿Volverás?... ¿Me escribirás? Los amores que el verano forjó se enardecen en estos días precursores del otoño. Los idilios son más apasionados. Las promesas son más desgarradoras. Los besos tienen algo de angustioso. Ellas, las pobres, se ciñen al galán veraniego temblorosas, patéticas, por miedo a ese otoño cruel que viene a borrar con su oleaje tantas lindas palabras escritas en la arena...

EMILIO PISON

San Sebastián, Septiembre.

LOS TEATROS

CHUECA

Homenaje a la Aviación española

Con motivo de la entrega de un pergamino que a los aviadores españoles dedican los autores de «Las aviadoras», se celebró anoche en el teatro Chueca una función, en la que, después de representarse aquella obra, se verificó el acto de homenaje, iniciándolo el distinguido e inspirado poeta Sr. López Alarcón con la lectura de una poesía alusiva al acto, que fué muy aplaudida.

Uno de los autores de «Las aviadoras», el Sr. Serrano, hizo la ofrenda del pergamino, y el teniente coronel Sr. Fernández Mulero dió las gracias en nombre de todos sus compañeros, terminando esta solemne y pintoresca representación con el himno de «Las aviadoras», interpretado por toda la compañía de Chueca y la banda militar del regimiento de Covadonga.

EN BARCELONA

La compañía de Rosario Iglesias

Barcelona, 26.—Con extraordinario éxito ha debutado en El Dorado, con la comedia «Buena gente», la compañía de la notable primera actriz Rosario Iglesias.

El público ovacionó a ésta y a sus compañeros, produciendo la compañía excelente impresión, confirmada en la segunda función, y muy especialmente con motivo del estreno de la comedia de Julio de Hoyos, «Pirili», que obtuvo un éxito resonante.

EN FONTIVEROS

Imposición de la cruz de Beneficencia a un practicante

Desde Madrid a Avila se trasladaron el domingo más de cien federados pertenecientes a las Federaciones Sanitarias de Madrid y Colmenar, con objeto de presenciar en el pueblo de Fontiveros el acto solemne de imponer la cruz de Beneficencia al anciano practicante D. Lorenzo Figueroa.

Al llegar a Avila, eran esperados los excursionistas por Comisiones muy nutridas de federados de la provincia, siendo la más numerosa la de los practicantes abulenses.

En automóviles preparados al efecto se trasladaron al pueblo de Fontiveros, donde llegaron a las dos de la tarde. Fueron objeto de una cordial acogida.

En uno de los locales más amplios de las escuelas nacionales se celebró el acto de la imposición. En la presidencia se sentaron el gobernador de Avila, el inspector general de Sanidad interior, Sr. Becares; el inspector provincial de Sanidad, doctor Palanca; el de Avila, Sr. Dorado; los directivos de Federaciones Sanitarias doctores Cirajas, Llopis y Martín Hurtado, el secretario de la Federación de practicantes, Sr. Fernández Carril, y su presidente, Sr. Sancho; el alcalde de Fontiveros, y el condecorado, Sr. Figueroa.

Hablaron para encomiar la extensa labor sanitaria del anciano practicante, que cuenta con la veneración general de sus convecinos por sus revelantes virtudes cívicas, los Sres. Dorado, Palanca, Becares, Fernández Carril, padre carmelita Figueroa, nieto del que recibía el homenaje, y el gobernador de Avila.

Después, el gobernador colocó la insignia en el pecho del señor Figueroa en medio de una ovación cerrada. El anciano practicante, visiblemente emocionado, se limitó a dar las gracias a todos con trémulas palabras.

El acto fué muy sencillo y conmovedor, siendo felicitado por todos los asistentes, entre ellos muchos niños y jóvenes, el practicante, que ha prestado sus servicios durante más de sesenta años a los vecinos de Fontiveros.

Acabado el acto, se sirvió un banquete, al que asistieron más de cien comensales, en su mayoría federados sanitarios de Madrid y de la provincia de Avila. No hubo discursos.

En uno de los expresos descendentes regresaron a Madrid los excursionistas, que fueron despedidos por el gobernador y por numerosos médicos y practicantes de Avila.

La parálisis infantil en Leipzig

Berlín, 26.—El Consejo municipal del Leipzig, en vista del rápido desarrollo de la actual epidemia de parálisis infantil, ha decidido cerrar las escuelas para impedir su propagación.

GACETA DE TRIBUNALES

Las «amenazas» de una madre

Se sienta en el banquillo Elvira Contreras, acusada por el fiscal del delito de amenazas, y para ella solicita la «leve» pena de dos años y cinco meses de prisión correccional.

¿A quién amenazó la pobre mujer, que comparece trémula ante el Tribunal? Esta pobre mujer es una víctima de la miseria. Fué madre y pasó por la cruel amargura de no contar con medios para sustentar a su hijo, que fué recogido por un joven apellidado La Chica, que tomó afecto a la criatura.

Pero el amor maternal revivió en la procesada y reclamó en vano al hijo, formulando amenazas graves a la persona que lo retenía en su poder.

He aquí a esta pobre mujer que, desesperada por la negativa a entregarle a su hijo, profiere amenazas indudablemente impulsada por pasiones nobles, que nunca deben entrar en la zona de la delincuencia. Así lo entendió la defensa, sostenida por el letrado Sr. Vilaplana, que informaba por primera vez ante los Tribunales, y no estimó del mismo modo el ministerio público cuando mantuvo la acusación.

UNIVERSIDAD CENTRAL

Una excursión de estudio de los alumnos de Filosofía y Letras

Han llegado a Madrid, terminado sus viajes de estudios, los alumnos de Teoría y de Historia del Arte de la Universidad Central, que, dirigidos por sus profesores Sres. Tormo, Ovejero y Gómez-Moreno, han realizado una excursión de estudios artísticos por Italia, comenzada el día 23 de Agosto.

Han visitado y estudiado los Museos y los monumentos de Milán, Pavía, Como, Monza, Venecia, Ravena, Florencia, Pisa y Génova en el Norte de Italia, los de Roma, donde se detuvieron ocho días los excursionistas, los de Tivoli, Nápoles, Pompeya y Pestum (algunos los de Salerno, en vez de Pestum), y en Sicilia los de Palermo, Monreale, Cefalú y Mesina. A la vez, y al paso por Francia, estudiaron los de Arles y Nimes, visitándose también Marsella y Niza; además, entre el viaje de ida y vuelta, la visita a los Museos y los monumentos de Barcelona.

La excursión ha durado más de un mes, con un desarrollo total de casi 7.000 kilómetros en ferrocarril o en los buques. Los excursionistas han ido en número de treinta y uno, incluyendo a los catedráticos, a las alumnas y a los alumnos oficiales de Teoría y de Historia del Arte que habían logrado mejores calificaciones en los exámenes de Junio, y también a algunos asistentes inscriptos como oyentes en los cursillos especiales dados este año en la Universidad sobre las iglesias de Madrid y sobre el Crucifijo en el Arte Cristiano. Estos últimos viajaron a su costa, y los estudiantes oficiales, a cargo del fondo especial para tales viajes constituído y nutrido con cotizaciones particulares, con los ahorros del viaje a Francia de 1925 y de varias excursiones cortas por España anuales y con algunos donativos.

Con tan tasados recursos y movidos todos de afán de más cumplido estudio, sacrificando a ello las comodidades y siguiendo los precedentes habituales en las excursiones de arte de la Facultad, todo el viaje ha sido en tercera clase, logrando con la economía poderlo realizar tan redondo y tan cumplido. Como se ha podido liquidar reduciendo el importe total a 618 pesetas, habiéndose presupuestado 900, se devuelven a los adheridos personalmente 282 pesetas, y otro tanto a la Facultad por cada una de las cuotas de los estudiantes y catedráticos. Tal sobrante quedará asignado, desde luego, para una excursión próxima de estudio a los monumentos de Marruecos (una y otra zona) para los alumnos de la Cátedra de Arqueología arábiga, de que es profesor el Sr. Gómez-Moreno.

Discute con el padre y le hiere el hijo

Anoche se encontraron en la calle de Antoñita Jiménez Emilio Fernández Hidalgo, de treinta años, que vive en la casa número 11 de la calle citada, y el padre de un joven de diecinueve años llamado Zósimo Benito Narro, domiciliados en la casa señalada con el número 4 de la repetida calle.

Cuando la discusión entre Emilio y el padre de Zósimo era violenta y se iban a llegar a las manos, apareció éste, y empuñando una navaja, se abalanzó sobre el primero, produciéndole varias heridas de bastante consideración.

La llegada de algunos transeuntes y vecinos que oyeron las voces y presenciaron la riña impidió que los resultados fueran más graves.

A Emilio se le trasladó a la Casa de socorro sucursal de la del distrito de la Latina, sita en el Puente de Toledo, donde fué convenientemente asistido.

Al mismo centro benéfico acudió Zósimo para ser curado de una cortadura que se hizo en un dedo al cometer la agresión.

Por prescripción facultativa, Emilio ingresó en el Hospital provincial.

Zósimo y su padre pasaron a presencia judicial.

Condenado por alta traición

Berlín, 26.—Dicen de Leipzig que el secretario del partido comunista Schulzk, ha sido condenado por delito de alta traición a un año y tres meses de prisión en una fortaleza y trescientos marcos de multa. A su cómplice se le condena a nueve meses de prisión y cien marcos de multa.

COSAS DE VECINDAD

Un niño defiende a su madre a tiros

En la Prosperidad riñeron, por cuestiones de vecindad, Josefina Berenguer, de treinta y tres años, y Sara Escribano Arévalo. En defensa de la última salió su esposo, Luciano Ruiz Rojas.

Un hijo de Josefina, de catorce años, José Luis Serrano Berenguer, al ver que su madre era maltratada por el matrimonio, corrió a su casa, calle del Pilar de Zaragoza, 55, y a los pocos momentos volvió empuñando un revólver, con el que hizo un disparo sobre los agresores de su madre, sin que, por fortuna, hiciese blanco.

Varios transeuntes apaciguaron a los contendientes, que fueron trasladados a una Clínica próxima, donde los facultativos de guardia apreciaron lesiones leves a las dos mujeres y al niño, que se causaron en la refriega.

José Luis fué detenido y puesto a disposición del Tribunal para niños.

El bandolerismo en Méjico

Méjico, 26.—Según despachos procedentes de Mazatlan, que se han recibido con mucho retraso, una partida formada por un centenar de bandidos asaltó en los primeros días de la semana pasada un tren de la línea South Pacific que iba escoltado por tropas federales. El ataque tuvo lugar entre las estaciones de Barrancas y Laquemada. Resultaron muertos unos treinta bandidos y heridos diez soldados.

UN CRIMEN

El encargado de una obra, herido

Medina del Campo, 26.—A las dos y media de la tarde se ha cometido un crimen, siendo víctima el encargado de las obras de asfaltado de la carretera de Madrid a La Coruña.

Parece ser que al llamar éste la atención al obrero Marcos Pérez, «el Melia», sacó éste una navaja, asestándole una puñalada en la tetilla izquierda, dándose a la fuga.

El herido fué trasladado a la Cruz Roja, donde los médicos declararon su estado de grave.

Poco después, el agresor fué detenido por la Guardia civil en la estación del ferrocarril. Ingresó en la cárcel.

INFORMACION MUNICIPAL

Ayer terminaron los Plenos del Ayuntamiento

El tercer trozo de la Gran Vía tendrá treinta y cinco metros de ancho

Se celebró ayer la cuarta sesión del Pleno del Ayuntamiento en este cuatrimestre.

El Sr. Espinar pidió que sólo se discutieran aquellos asuntos de la orden del día que requieran observaciones por parte de algún concejal, y los demás se dan por aprobados para acabar más pronto. No hay que decir que esto les pareció de perlas a los concejales, y así se acordó.

Se dió cuenta de la dimisión del cargo de concejal del conde de Santa María de la Sisla y de la del teniente de alcalde suplente del Sr. Fernández Perdones.

Este manifestó que no había más motivos de dimisión que los que exponía en su comunicación, a la que la alcaldía podía, si quería, dar lectura.

El Sr. Arteaga solicitó esa lectura, y el presidente se negó terminantemente, diciendo que eso sólo importaba al interesado y a la alcaldía.

El Sr. Arteaga expuso tímidamente que también le interesaba al Ayuntamiento; pero, el presidente insistió en su negativa, y no hubo modo de conocer los motivos que han obligado a dimitir al Sr. Fernández Perdones.

Fueron elegidos teniente de alcalde sustituto D. Rafael Heredia; concejal jurado suplente, D. Benito Picó; vocal de la Comisión especial de reorganización de servicios, D. Rafael Espinar Garrido, y vocal del Patronato de Aguirre, D. Alvaro de Murga y Gil.

Votáronse todos estos cargos de una sola vez, porque los concejales deseaban abreviar, según tumultuosamente manifestaron al anunciarlo el presidente.

Tal seguridad había del triunfo de la candidatura confeccionada, que el Sr. Heredia pidió la palabra para dar las gracias por su elección al leerse en el escrutinio la primera papeleta depositada en la urna.

Terminada la votación, el señor Heredia hizo, por fin, uso de la palabra y colocó un discursito.

El Sr. Arteaga presentó una enmienda al informe aprobatorio del pliego de condiciones para la subasta del suministro de combustible con destino a las dependencias municipales hasta 31 de Diciembre de 1929, y otra al de suministro de pienso por dos años para el ganado municipal.

Se pide en ellas que se haga responsables a los jefes de los servicios de la inversión de los fondos, y así se aprueba.

El Sr. Latorre formuló observaciones al informe, disponiendo la provisión por concurso de la vacante de director de los servicios sanitarios, y la aprobación de las bases que han de regir, y a renglón seguido se aprueba el informe.

El Sr. Arteaga combatió el dictamen aprobatorio de las bases para proveer por concurso una plaza de ordenanza de las dependencias municipales. Pidió que en igualdad de condiciones se prefiera a los que ya prestan servicios con carácter interino en el Municipio.

La presidencia replicó que será bien tenerlo en cuenta; pero no se puede colocar como obligación en las bases. Estas quedaron aprobadas.

Luego se discutió otro dictamen para las bases del concurso de provisión de dos plazas de investigadores de arbitrios municipales.

El Sr. Arteaga intentó referirse a unos antecedentes, que son las cesantías que han ocasionado este concurso; pero la presidencia se opuso a que se tratara de este asunto, porque esas son facultades de la alcaldía que no se pueden discutir aquí.

El Sr. Arteaga.—Los concejales necesitan saber por qué se han quedado esas plazas vacantes, y, por lo menos, la secretaría o la alcaldía deberían traer al expediente los fundamentos de las cesantías, como antecedentes del mismo.

El presidente.—Aquí no hay para qué traer la gestión de la alcaldía, que ha procedido en uso de sus facultades.

El Sr. Arteaga.—Yo acato esa determinación de S. S. porque no tengo más remedio; pero no puedo estar conforme con ella, y así he de hacerlo público.

Quedó aprobado el dictamen.

El Sr. Malibrán hizo observaciones al acuerdo de la Permanente aprobatorio de las bases del concurso para la provisión de tres plazas de jefe de sección del Servicio de Limpiezas, y solicitó que se tenga en cuenta la antigüedad y la aptitud de los concursantes.

El Sr. Barrado advirtió que eso ya se consigna en las bases.

Rectificaron ambos y se aprobó el acuerdo.

Quedaron sobre la mesa tres asuntos, porque no había número suficiente de concejales para votarlos.

El Sr. Crespo se lamentó de esta falta de número, e invitó a la alcaldía a que sea enérgica para evitar que se repita.

El presidente le dijo que no se anticipe a los acontecimientos, pues ésta es la primera vez que ocurre, y no sabe aún lo que la alcaldía hará. (Risas.)

En la parte de ruegos y preguntas, el Sr. Arteaga se refirió al problema de la carestía de las subsistencias, exponiendo la necesidad de que el Ayuntamiento intervenga en él más enérgicamente para lograr el abaratamiento de muchos artículos que no están sujetos a tasa.

Por ejemplo, la patata y el carbón son carísimos, sobre todo este último artículo, en el que comercia uno de los gremios más privilegiados en Madrid.

En la carne, todos sabemos lo que ha hecho la Junta central de Abastos, que por medio de la Sociedad General de la Alimentación, ha vendido la carne congelada al mismo precio que la fresca. (El presidente le interrumpe varias veces para defender a la Junta central de Abastos.)

Luego trató del asunto del pago de las recetas farmacéuticas, para que se resuelva cuanto antes, pues es necesario revisar el petitorio para modificar las tarifas.

El Sr. Barrado replicó que hay que tener en cuenta que los precios de los medicamentos han subido.

La señorita Pefales pidió que el Ayuntamiento solicite el premio Nobel para doña Blanca de los Ríos de Lampérez.

La presidencia ofreció atender el ruego y hacerse intérprete de él cerca del Gobierno.

Entre los asuntos que se aprobaron sin discusión figuran los siguientes: Pliegos de condiciones facultativas y económicoadministrativas para la contratación por dos años, mediante subasta, del suministro de productos desinfectantes para el Laboratorio; otro para el suministro de menestra y utensilios al Asilo de la Paloma; acuerdos relacionados con la provisión de 70 plazas de aprendices del Cuerpo de Bomberos; disponiendo que el Ayuntamiento se persone en el sumario relativo a supuestas irregularidades en la administración del arbitrio de «Plus valía»; modificación de la base sexta de las facultativas de la subasta del suministro de gasas y algodón hidrófilo para la Beneficencia municipal; crédito de 23.418 pesetas, mediante transferencia, para colonias, excursiones escolares y escuelas al aire libre, otro de 151.680 pesetas para devolver al Centro del Ejército y la Armada cantidades satisfechas indebidamente por el impuesto de casinos; otro de 548.576 para instalación de tuberías y bocas de riego en varias calles, y el dictamen aprobatorio del proyecto de reforma del tercer trozo de la Gran Vía, en el sentido de ampliar a 35 metros el ancho de la calle, de informes de los señores letrados consistoriales en las reclamaciones presentadas.

Y no habiendo otros asuntos de que tratar, la presidencia levantó la sesión, dando por terminados los Plenos ordinarios del actual cuatrimestre.

Nuestro comentario

Mejor lo titularíamos «Nuestro posible comentario». Pero hoy, ni aun eso, pues no nos parece bien gastar el tiempo en el pueril entretenimiento de coleccionar autógrafos de nosotros mismos.

Si el lector tiene la paciencia de irse fijando en las intervenciones de la presidencia que quedan señaladas en la reseña de la sesión, podrá anticiparse a nuestro pensamiento.

Manifestaciones del alcalde

Después de la sesión, el alcalde conversó con algunos periodistas y les dijo que se había aprobado sin debate el proyecto de ampliar hasta 35 metros el ancho del tercer trozo de la Gran Vía, cosa que los periodistas se explicaron perfectamente, ya que habían asistido al curso de los asuntos tratados en la citada sesión.

Dijo el alcalde que ha habido que vencer muchas dificultades para llegar al final logrado, pues el proyecto de 25 metros de ancho había sido aprobado por todos los organismos técnicos del Municipio; pero hechas gestiones con la Compañía concesionaria se ha obtenido el ancho de los 35 metros, con lo cual se beneficiará el Ayuntamiento, puesto que el Sr. Salaberry había valorado la franja de terreno de los diez metros que se amplían a 999'20 pesetas el metro cuadrado, o sea a 77,50 pesetas el pie, y el Ayuntamiento ha conseguido que se reduzca a 55 pesetas el pie.

Además, se establecerá un canon del 10 por 100 por piso sobre el valor del solar a todas las casas que se construyan con una altura mayor de 25 metros, entendiéndose que ese canon sólo es aplicable a los que se hagan sobre los citados 25 metros. Así se obtendrá un ingreso de 4.350.438 pesetas, y como el coste de las obras de mayor anchura será de 2.925.936 pesetas, quedará un beneficio de 1.424.502 pesetas.

Esto nos recuerda la famosa fábula de «La lechera», porque ya es el colmo de la fantasía hacer cálculos sobre un canon aplicable a unas edificaciones cuyos dueños se desconocen y cuyos propósitos están, por consiguiente, más recónditos todavía.

Los técnicos que han hecho esos cálculos, o quien sea, ya dan por hecho que se van a hacer casas más altas de 25 metros y saben los pisos que cada propietario construirá. ¡Saber es!

Al proyecto de ampliación de anchura del tercer trozo de la Gran Vía se han presentado tres reclamaciones. Una es de la Compañía de Jesús, para que se tenga en cuenta los perjuicios que se van a originar a la capilla y los obstáculos que las obras pondrán para la entrada a la misma. Cuestión de ochavos, que los pobrecitos jesuitas van a necesitar.

Las otras dos reclamaciones son de la Compañía concesionaria contra el canon de altura, porque esto la obligará a subir el precio de los terrenos para edificar.

Sesión extraordinaria

El domingo, a medio día, se verificó en el Ayuntamiento una sesión extraordinaria para elegir el compromisario que ha de tomar parte en la elección de representante en la proyectada Asamblea nacional.

Fué elegido el conde de Mirasol por 38 votos contra dos papeletas en blanco.

El presidente declaró que una de estas papeletas era del Sr. Arteaga, quien le había rogado que hiciera público que votaba en blanco, porque era criterio de su partido hacerlo así.

La otra papeleta es de suponer que fuera del propio conde de Mirasol.

La velocidad excesiva

Ayer se impusieron cuatro multas de 250 pesetas cada una a otros tantos conductores de automóviles, que los llevaban a una velocidad excesiva por el interior de la población.

Las subsistencias en Madrid

Mercados públicos

Huevos y carnes

Resumen de los siete últimos días

El mercado de los huevos en la semana precedente señala una apenas imperceptible tendencia a subir:

Los belgas se expenden al precio más alto, a 21,50 el 100, y después los galos, que fueron por 20 y 21; entra ahora Castilla, pagándose de 19 a 21, y, en fin, Galicia, que se expende el 100 de 18 a 19,50 pesetas. Siguen los turcos frescos, que se pagaron hasta 18 pesetas, y los marroquíes de refresco, que se pagaron a 17 y 18 pesetas centenar.

Los huevos procedentes de cámaras se pagan según tamaño y... contenido, porque los hay hasta con sorpresa; los huevos tutankamescos, de los «corrales» egipcios, se vendieron a 13,50 pesetas 100, de 14,50 a 17 los marroquíes, de 16 a 18,50 los galaicos, a 18 los del feudo de Poincaré y a 19 pesetas los huevos murcianos.

*

Respecto a carnes, pocas noticias publicables tenemos del centro de los sacrificios del Puente de la Princesa; el socorrido se dice..., se rumorea..., se cuenta... y no se acaba es la comidilla de todos; pero nada se sabe, en definitiva, del giro que tomarán las cosas, aunque como, a buen entendedor con pocas palabras queda al cabo de la calle, nosotros sospechamos que la raposa del Matadero tiene mucho que desollar, y que a ello llegaremos con toda la paciencia que sea preciso desarrollar, admiradores del conocido proverbio de la hormiga y el elefante.

La matanza no aumenta; por el contrario, disminuye, a excepción de los entes porcinos, que vienen a ayudarnos a combatir los aires fríos que el Guadarrama empieza a «dirigirnos».

El precio de la carne no baja: los cebones van de 3,40 a 3,41 pesetas kilogramo; desde 3,20 hasta 3,41, la vaca; de 3,35 a 3,41, la de toro, y de 3,04 a 3,35 kilogramo, la carne de buey. A pesar de estos precios, los tablajeros «están echando las muelas», pues su negocio amenaza ruina por todas partes; no ocurre lo propio a los detallistas vendedores de carne de ternera, para los cuales todo el año es Agosto, porque como este producto no está tasado, y el precio del pormayor es relativamente bajo, las utilidades son grandes. La carne de ternera castellana, la de más postín, se pagó de 4,22 a 4,03 pesetas; de 3,98 a 3,91, la de las terneras pasiegas; de 3,61 a 3,59, la de las galaicas, y de 3,52 a 3,59, la de las procedentes de Madrid y sus alrededores. La carne de cordero, sin variación, se cotizó de 3,50 a 3,75, y de 2,90 a 3,30 la de oveja y la de cordero, que, a pesar de su mansedumbre, también siente las negras ideicas de la subida. Las cabras y sus hijos no oscilaron de las 3 viles pesetejas kilogramo a que nos tienen acostumbrados. Por último, concurrieron al mercado cerdos extremeños, andaluces, castellanos y murcianos, que se cotizaron entre 2,85 y 3,35 pesetas kilogramo. El concurso de elementos nutritivos de tantas procedencias nos hace mirar sonrientes hacia un glorioso y grasáceo porvenir.—*Ego.*

Ministerio de Educación, Cultura y Deporte 2012

LA FIESTA NACIONAL

BELMONTE ENFERMA GRAVEMENTE

En Madrid

La alternativa de Pedrucho

El torero de Eibar

Mucho tiempo ha estado Guipúzcoa sin tener un matador de toros que represente a aquella región en el cotarro taurino. Desde Mazzantini hasta hoy la afición guipuzcoana se había mantenido en unos límites muy estrechos; se conformaba con asistir a la corrida del día de la Virgen en San Sebastián, y ya estaba saturada de toros hasta el año siguiente. Ninguno de aquellos mocetones recios, viriles, fornidos, sentía el deseo de ser torero. Acaso les parecía pequeña la empresa.

Y han dejado pasar demasiado tiempo hasta que surgió este mozo, Pedro Basauri, decidido a ser torero. ¿Y saben ustedes lo que es un guipuzcoano cuando se decide a algo? Bueno, pues es para reírse de los aragoneses...

Después de ver torear a Pedrucho el domingo en la plaza de Madrid me figuro yo lo que habrá sido su aprendizaje, y creo que ni Paulino Uzcudun le ganaría en lo de «encajar» golpes con más tranquilidad ni con más resistencia. Y eso que «encajar» un golpe de un toro de treinta arrobas debe ser mucho más difícil que recibir un puñetazo de Dempsey.

Bromas aparte, el domingo demostró Pedrucho que es uno de los toreros de más valor que han pisado el ruedo madrileño desde hace bastantes años. El valor se le retrata en la cara, sonriente siempre. ¿Que el toro le coge? ¡No importa! Pedrucho se levanta del suelo sin dejar de sonreír, y otra vez vuelve al toro, cada vez más cerca. ¡Aquella sonrisa de Bombita!... ¡Cuántos toreros no pueden sonreír en la plaza ni siquiera después de haber matado el toro!

Fué una lástima que los toros de Buenabarba, que estaban en los prados de la Empresa desde el mes de Mayo, salieran con tanta fuerza, tanto nervio y tan malas condiciones para la lidia. Aun así, logró Pedrucho hacerse aplaudir a fuerza de valor, y en el último toro, que aunque con nervio y revoltoso y con mucha fuerza fué bravo, realizó una faena de muleta que arrancó aplausos y en la que vimos algunos muletazos de excelente estilo.

¿Que eso es poco para decir que tuvo un éxito? Yo creo que no. Creo que a los toreros hay que juzgarles con arreglo al toro, y tales fueron los toros que se lidiaron el domingo, que si en lugar de los tres espadas que actuaron están en la plaza alguno o algunos de los que hemos puesto de repente en candelero, hubiera habido algo más que palabras. Por eso creo que Pedrucho estuvo muy bien. Porque estuvo valiente, porque arrancó a matar siempre muy derecho y porque en cuanto tuvo ocasión de alcanzar un aplauso no vaciló en conquistarlo, a pesar de la magnitud del peligro y del ambiente de indiferencia que pesaba sobre la corrida.

Torquito y Carnicerito

También el veterano Torquito se salvó del fracaso. No haciendo alardes de valor, que no fué nunca esa virtud la que más destacó en el torero de Iturrigorri, pero sí demostrando su conocimiento de la lidia y su buen deseo.

Le tocaron los dos toros más mansos (los dos fueron fogueados) y los que llegaron a la muerte con más dificultades. A su primero, después de muletearle desde buen terreno hasta conseguir sujetarle y que se fijara en la muleta, lo mató de media atravesada y otra media estocada, en la que el toro se le arrancó y desarmó con tanta fuerza que partió el estoque. En el cuarto se limitó a dar cuatro pases, y en la primera igualada entró a matar y tuvo la suerte de descordar al bruto.

Carnicerito estuvo voluntarioso en su primero. En cambio, en el quinto perdió los papeles y daba la impresión de que no sabía por donde andaba.

Hubo prueba de petos, que, como siempre, sólo sirvieron para que los picadores cayeran más veces, para que murieran los mismos caballos y para que los heridos enseñaran también las tripas. Ya están los petos suficientemente probados. No sirven para nada.

Bregó muy bien y en todos los toros Eduardo Anllo, que fué ovacionado muy justamente varias veces.

El toreo a caballo

Empezó la fiesta rejoneando Miguel Cuchet un toro de la misma ganadería de Buenabarba, que, como sus hermanos, fué gordo, fino y de buen tipo. El toro estaba reparado de la vista y no había forma humana de hacerle que embistiera al caballo. Varias veces le cambiaron de terrenos: entró Cuchet repetidas veces hasta casi tropezarse con él; puede decirse que casi tuvo que llevar a la jaca hasta los mismos cuernos del toro para clavar el primer rejón. La consecuencia fué que de tanto trabajar el caballo y entrar a rejonear en mal terreno, a toro parado casi, sufrió la jaca un palo y un pequeño puntazo y se amedrentó y se iba antes de llegar a jurisdicción. Cambió Cuchet de cabalgadura y sacó otra jaca mejor puesta y con mejor doma, y después de muchos trabajos y empleando para el rejón unas veces la mano derecha y otras la izquierda, logró clavar tres más, uno de ellos muy delantero.

Pie a tierra muleteó sobre la derecha, sufriendo dos acosones, y dió media estocada de buena colocación que hizo doblar al toro. Lo levantó el puntillero, y Cuchet intentó descabellar cuatro o cinco veces antes de acertar.

Malos vientos corren para el toreo a caballo. La impaciencia que ayer—como otras veces cuando han actuado Cañero y Veiga—demostró el público viene a ser una señal de que cada vez va interesando menos a los aficionados. Y la culpa puede ser que sea de los mismos artistas, que han reducido el arte a clavar los rejones o las banderillas siempre de la misma manera, lo mismo con el toro bravo que con el toro manso, y a considerar que todo es toro para los efectos de darle un rejonazo. Tan interesante es la forma de rejonear como la colocación de los rejones. Y el toreo a caballo es algo más de lo que se está haciendo en los ruedos españoles, a pesar de las «jacas toreras» y de los toros embolados.

No se aplican estas consideraciones solamente al trabajo de Miguel Cuchet, que, al fin, bastante hace con hacerlo igual que aquellos que cobran cinco veces más que él y torean veinte veces más corridas que él, sino que vienen a ser como un toque de atención a los que cultivan ese arte y se llaman, y lo son, los ases del toreo a caballo. A ellos les corresponde, si es que quieren, hacer que el público conceda al toreo a caballo la atención y el interés que se merece.

RAFAEL

EL DOMINGO, EN MADRID.—Banderillas de fuego en el primer toro o «rejoneando a pie»

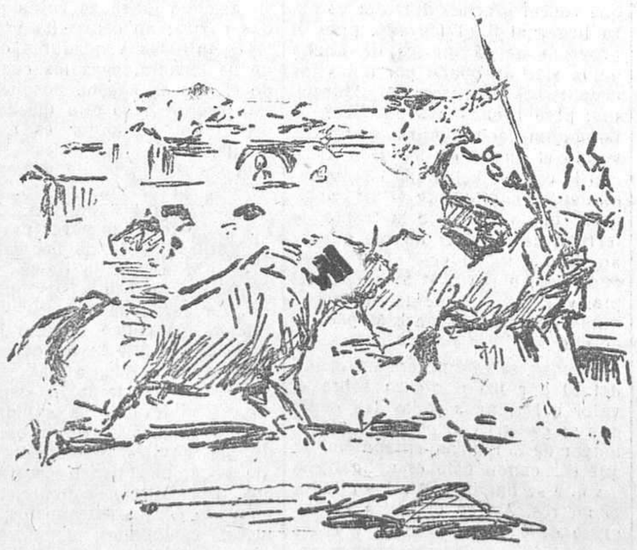

EL DOMINGO, EN MADRID.—Una arremetida del primer toro a un picador desprevenido

En Vista Alegre

¡Uy, qué frío!

La repetición del excelente caballista y rejoneador Gaspar Esquerdo, que tan gran éxito logró el domingo 18, no fué suficiente para que el público desafiase la inclemencia del tiempo, como tampoco lo fueron los triunfos alcanzados en la presente temporada por el valiente novillero Vicente Salamanca en la plaza de Madrid durante las corridas nocturnas, ni la promesa que siempre significa en un cartel novillero tan fino y conocedor del toreo como lo es Bogotá.

Sin embargo del frío del ambiente, los muchachos se portaron como si estuviéramos en pleno mes de Agosto, y pusieron todo su entusiasmo en agradar a la escasa concurrencia.

Gaspar Esquerdo, con el valor extraordinario que desarrolló el día de su presentación, con estilo de buen artista, prendió a su primer enemigo cuatro rejones, que si cayeron un poco desprendidos por la contextura de la res, tuvieron el gran mérito de haber sido ejecutados en terreno dificilísimo; y aún más, que en ellos puso Esquerdo a contribución los conocimientos que tiene del difícil arte de torear a caballo. Luego, pie a tierra, tras de unos muletazos breves y eficaces, dió muerte al novillo de un estoconazo.

En el segundo enemigo fué todavía más afortunada la actuación de Esquerdo. Con los terrenos cambiados, de frente y a la «tira», puso dos rejones superiores, dejando llegar demasiado al enemigo; pero saliendo limpio de la reunión. A seguido de esto clavó dos pares de banderillas por los terrenos de dentro, en ángulo agudo, que quedó en todo lo alto y como si los dos palos formasen un solo cuerpo. Y para finalizar puso un rejón de muerte, en las agujas, que acabó con la vida de su enemigo.

Mientras arastraban al astado, Esquerdo dió dos vueltas al ruedo, una a caballo y otra a pie, escuchando la ovación número 40 de la tarde.

En primer lugar de la lidia ordinaria figuraba Bogotá, que consiguió triunfar por la tenacidad que puso en ello, sacando a relucir lo mucho que sabe. En principio se le vió desentrenado, cosa que a nadie extraña, puesto que tal vez sea esta que reseñamos la segunda corrida que torea en la temporada.

Con el capote y con la muleta se mostró hábil unas veces y artista otras. Se le vió dominar y se le vió torear con finura y un estilo poco vulgar.

Por el percance de que fué víctima su compañero Salamanca, tuvo que matar los cuatro novillos. Matando estuvo breve en el primero y en el último y afortunado en los segundo y tercero, de los que cortó una oreja, dando después la vuelta al ruedo.

Poco podemos decir del valiente novillero Vicente Salamanca, porque a las primeras de cambio quedó fuera de combate.

Con el mismo valor que le vimos desarrollar en las nocturnas de Madrid paró al segundo de la tarde con unos lances buenos. Apenas comenzada la faena de muleta, al dar un pase de la firma, salió prendido, resultando con unos fuertes varetazos que le retuvieron en la enfermería, impidiéndole continuar la lidia.

Fué muy aplaudido en su breve actuación, sobre todo por el valor que demostró.

El ganado de D. Gumersindo Llorente salió mansurrón, pero nervioso. De tamaño fué pequeño en conjunto.

RECORTE

En provincias

Belmonte sufre una grave intoxicación

La tortilla de mariscos

Córdoba, 26.—Ayer, por la mañana, llegó Belmonte con su cuadrilla para tomar parte en la primera corrida de la feria de otoño que se celebró por la tarde.

Inmediatamente de llegar fué avisado un médico, pues tanto Belmonte como sus amigos los señores Pérez Aranda y Garrido, que le acompañaban, el banderillero Nili y el mozo de espadas Antonio Conde, venían enfermos.

Sufrían fuertes dolores de vientre y malestar general, producido, sin duda, por haber comido una tortilla de mariscos que les prepararon en Málaga, y que no debía de estar en buenas condiciones.

Los más afectados por la dolencia eran Belmonte y su mozo de espadas.

Se temió que no pudiera torear por la tarde; pero después que los médicos les aplicaron varios remedios parecieron mejorar, y al medio día anunció Belmonte que torearía.

La corrida.—Belmonte se agrava. Lo que dicen los médicos

Córdoba, 26.—Se celebró la corrida con un lleno completo.

Al aparecer Belmonte con el Gallo y Barrera al frente de las cuadrillas fué calurosamente ovacionado Presentaba el diestro muy mala cara y se le veía profundamente abatido.

Al salir su toro, el segundo, Belmonte pareció reaccionar y ro, Belmonte se sintió peor y se cho, y se le ovacionó.

El toro era manso, y para que cumpliera tuvieron los picadores que echarle los caballos encima, y como se salió suelto no hubo ocasión de ningún quite.

Belmonte hizo una faena breve, en la que fueron aplaudidos varios pases, y mató de dos pinchazos, media honda y un descabello.

Después de muerto el tercer toro Belmonte se sintió peor y se retiró a la enfermería.

El Gallo, que en su primero no había logrado lucimiento, brindó la muerte del cuarto toro a Guerrita, y realizó una faena confiada y artística para un pinchazo y una entera, que mata. (Ovación y oreja.)

Salió el quinto, y el público, en vista de que Belmonte no salía de la enfermería, comenzó a impacientarse y a protestar. Se circuló por el callejón una pizarra diciendo que los médicos le habían encontrado enfermo y que no podía torear, con lo cual el público, en su mayor parte ignorante de lo que había pasado, se tranquilizó y siguió la corrida.

El Gallo mató el toro de cualquier modo.

Barrera estuvo muy bien en su primero, en el que fué muy aplaudido. En el último hizo una faena muy buena; pero matando estuvo mal.

Los toros, de D. Antonio Urquijo, cumplieron y fueron de escasa presentación.

En la enfermería.—El parte facultativo.—Traslado al hotel

Belmonte entró en la enfermería aquejado otra vez de agudos dolores.

Los médicos, después de asistirle, redactaron el siguiente parte facultativo:

«Durante la lidia del cuarto toro ha ingresado en esta enfermería el diestro Juan Belmonte, que padece una enteritis aguda, con deposiciones sanguinolentas y fiebre de 38 grados y cinco décimas, que le imposibilita para continuar la lidia.»

Se le aplicaron varias inyecciones de aceite alcanforado, y los médicos tuvieron que prohibirle la salida de la enfermería, pues cuando oyó el clarín para que saliera el quinto toro quiso volver al ruedo, a pesar de que casi no podía moverse.

En una de las deposiciones sufrió una abundante hemorragia. También tuvo vómitos, que alarmaron a los médicos porque el diestro quedó muy descompuesto y postrado.

Después de la corrida fué trasladado Belmonte al hotel, aplicándosele algunas inyecciones de suero artificial para reanimarle.

El día de hoy.—Belmonte quiere torear el 29.—Salida para Madrid. Los demás enfermos

Córdoba, 26.—Durante toda la noche el diestro Juan Belmonte se quejó de agudísimos dolores de vientre. Durmió algunos momentos. No se han separado de su lado algunos amigos y toreros.

Los médicos han acordado que esté a dieta completa. La fiebre oscila entre 38 y 39 grados. A causa de la gran hemorragia que sufrió ayer en la plaza, Belmonte se encuentra muy decaído. Se ha telegrafiado a Hellín dando cuenta de la indisposición de Juan, que debía torear hoy en aquella plaza. Es casi seguro que tampoco pueda hacerlo en Sevilla, Valencia y Barcelona por su estado de debilidad.

Durante el día de hoy ha mejorado algo.

Hablando con sus amigos manifestó Belmonte que tratará de torear en Sevilla el próximo día 29, en la corrida de la Asociación de la Prensa.

Por la noche marchó en el expreso de Madrid, para que le reconozca el doctor Marañón y se encargue de su asistencia.

Los demás intoxicados, incluso el mozo de espadas Antonio Conde, han mejorado también notablemente.

EN POZOBLANCO.—Toros de Natera.—Algabeño y Félix Rodríguez

Córdoba, 26.—Comunican de Pozoblanco que se ha celebrado la corrida de feria, lidiándose cuatro toros de Natera, que cumplieron, por Algabeño y Félix Rodríguez.

Algabeño, en su primero, lanceó artístico y valiente.

Los matadores se lucieron en quites y torearon al almón. (Ovación.)

EL DOMINGO, EN MADRID.—El rejoneador Miguel Cuchet

Algabeño realizó una gran faena de muleta con la izquierda, junto a las tablas, por naturales y de pecho, valiente y decidido, y dos molinetes en la misma cuna, para un estoconazo en todo lo alto que mata sin puntilla. (Ovación, orejas y rabo.)

En su segundo veroniqueó con gran estilo, y después de una faena breve, entrando bien dejó un pinchazo superior. Más pases para media estocada suficiente. (Palmas.)

Félix Rodríguez, en su primero, hizo buenos quites. Con la muleta estuvo valiente y decidido en varios pases para un pinchazo, otro y media perpendicular.

En su segundo toreó de capa por verónicas, sin mover los pies. (Ovación.)

También se le ovacionó en quites. Clavó dos buenos pares de banderillas, y después realizó una artística faena de muleta. Pinchó cinco veces y se hizo pesado.

EN ZARAGOZA.—Toros de Murube.—Márquez, Cagancho y Gitanillo de Triana

Zaragoza, 26.—Con regular entrada y tiempo desapacible se celebra la anunciada corrida de toros.

Primero.—Márquez torea por verónicas con mucho arte y temple y se le ovaciona.

Toma las banderillas y clava tres pares superiores.

Hace una faena superior, ligando varios naturales muy buenos, y da una estocada delantera y descabella. (Muchas palmas.)

Segundo.—Cagancho da varios lances, algunos de ellos buenos.

Con la muleta hace una faena de aliño para un pinchazo delantero y un descabello. (Pitos.)

Tercero.—Gitanillo de Triana veroniquea con extraordinario arte. (Ovación.)

El tercio de quites es animadísimo y son ovacionados Márquez y Gitanillo.

Este hace una gran faena de muleta, con pases de todas marcas, que son coreados por el público, y entrando bien, da una estocada buena y descabella. (Ovación, oreja, rabo y vuelta.)

Cuarto.—Márquez lancea por verónicas muy artísticas, que se premian con una ovación.

Vuelve a coger las banderillas y clava dos pares superiores, que arrancan otras tantas ovaciones.

Con la muleta hizo una faena cerca y valiente, logrando algunos pases superiores para un pinchazo y una estocada entera. (Palmas.)

Quinto.—Cagancho intenta veroniquear; pero el toro se le va.

Entre una bronca continua hizo una faena desconfiada, en la que hubo tres pases por alto buenos, para una estocada caída. (Pitos.)

Sexto.—Gitanillo veroniquea sin pena ni gloria.

Con la muleta hizo una faena valiente, defendiéndose bien de las arrancadas del bicho, y mató de tres pinchazos. (Ovación y salida en hombros.)

EN TARRAGONA.—Dos novillos rejoneados, por Luz, y seis toros de Palha, para Ventoldra, Fuentes Bejarano y Manolo Martín

Tarragona, 26.—Se celebró la anunciada corrida de toros, con buena entrada.

El rejoneador Luz no obtuvo lucimiento. Su primer novillo le hirió la jaca por dos veces. Al segundo lo mató de tres rejones caídos.

Lidia ordinaria

Primero.—Ventoldra lancea ceñido.

Muletea cerca y valiente para dos pinchazos y una estocada buena. (Palmas.)

Segundo.—De salida alcanza a un peón y lo derriba contra un burladero.

Bejarano veroniquea muy bien y remata con media verónica de rodillas.

Hace una faena valiente y eficaz porque el toro está difícil y peligroso y da un pinchazo y una estocada superior. (Ovación.)

Tercero.—Martínez es aplaudido al lancear.

Bejarano hace un quite de peligro y se le ovaciona.

Martínez muletea distanciado y mata de tres pinchazos, media estocada y un descabello.

Cuarto.—Ventoldra lo recoge por bajo con valentía. Después muletea regularmente, y acaba de un pinchazo, una estocada y tres intentos de descabello.

Quinto.—Bejarano lo torea a la verónica y es ovacionado. Se repite la ovación en el primer tercio.

Bejarano quiebra un par bueno y repite con otro de poder a poder, también bueno.

Coge los trastos y hace una gran faena de muleta, con pases de todas marcas, que el público aplaude. Entra recto y mata al toro de una gran estocada en las agujas. (Ovación, oreja, rabo, vuelta al ruedo y el delirio.)

Sexto.—Se encarga de él Ventoldra, por haberse retirado Martínez a consecuencia de una lesión en una mano. Hay que consignar un quite valentísimo de Bejarano. Ventoldra, después de una faena breve, da una estocada buena. (Ovación.)

EN VALLADOLID.—Valencia II, Niño de la Palma y Rayito.—Toros de Miura

Valladolid, 26.—Se ha celebrado la última corrida de la feria. Durante la mañana llovió; pero a la hora de la corrida había ya cesado. La entrada es bastante buena.

Los miuras han estado bien de presentación y de lámina. El primero mansurroneó a ratos. El tercero fué un bicho feo y más pequeño que sus hermanos. El segundo, noble y codicioso, y los restantes fueron buenos ejemplares, sobre todo el sexto. Pelearon bien con la caballería.

Valencia II saludó a su primero con unos capotazos sosos. Y con la muleta, entre varios pases por alto, ayudados y bajos, sobresalió uno bueno de pecho. Con el estoque, entrando mal, dió un metisaca habilidoso, que le valió la primera pita.

En su segundo instrumentó una buena verónica al salir de un quite; pero con la flámula tomó excesivas precauciones, y previos unos telonazos para despachar cuanto antes, lo hizo, entre algún achuchón, con una delantera y ladeada. (Nuevos pitos.)

Niño de la Palma no se sacó la espina de las corridas anteriores. En su primero no hizo nada con la capa. Le colgó dos pares de banderillas, uno bueno al cuarteo, que se le aplaudió. Con la muleta empezó con dos ayudados, un pase bueno de pecho y un molinete malo. Y después de esto, dos pinchazos malos, tirando en uno de ellos la muleta, y media arqueando el bracito, entrando mal y volviendo la cara. (Bronca natural.)

Puso al quinto de la tarde dos buenos pares de banderillas, de poder a poder. (Palmas.) Con la flámula encontró al toro muy aplomado, y en estas condiciones, siempre medroso, dió varios muletazos, perdiendo el trapo en uno de ellos, para dos pinchazos feos y media con vómito. (Pita extraordinaria.) Parte de los espectadores empiezan a aplaudir. La cosa se contagia, y nos dividimos para un espectáculo bufo, en protestantes y aplaudidores. Cayetano toma en serio, o con excesivo cinismo, a los segundos, y sale hasta los medios. Arrecia el griterío. Salen bastantes moqueros blancos al aire, y el presidente, cuando el toro está ya en el patio de arrastre, saca el suyo, sin duda para que saliese el sexto toro, y Cayetano entra en el patio y sale jadeante, orondo y risueño, mostrando la oreja del enemigo. Nuevas protestas y aplausos.

Rayito ha dejado buena impresión. En su primero bailó demasiado unos capotazos deslucidos, pero inició muy bien su faena de muleta con un pase en redondo, uno por alto y uno de pecho, buenos. Al herir lo hizo con tres pinchazos malos; otro que rebotó al hierro de una banderilla y media un poco perpendicular. En vez de descabellar largó otro pinchazo pescuecero.

En el último, de Miura, un bicho noble y de excelente presencia, instrumentó seis verónicas, algunas estupendas, y se adornó muy bien en dos. En la suerte final dió tres pases naturales con la izquierda, muy valientes, aunque no del todo vistosos, siguió con dos de pecho buenos, para largar una un poco ladeada. (Oreja, rabo, vuelta al ruedo y salida a los medios.)

Simao da Veiga puso a su primero dos rejones con vistosa preparación, dos de muerte, traseros, y uno muy bueno que mató materialmente al toro.

Al segundo, también de Anastasio Martín, manso del todo, lo remató de muy mala manera el novillero auxiliar del portugués, apellidado Duarte, hermano del banderillero de Cayetano.

Salió al final, como propina de la Empresa, un tercer toro, manso, en el que tampoco pudo lucir sus facultades el señor da Veiga.

EN BILBAO.—Toros de Sánchez, de Pedrajas y de Buenabarba.—Lecumberri, La Rosa y Paradas

Bilbao, 26.—Con tarde lluviosa y escaso público se celebró la corrida de toros, lidiándose ganado de Sánchez, de García Pedrajas y de Buenabarba, que resultó manso.

El rejoneador Pedro Lecumberri, deslucido. Mató al primero de un rejón bajo. (Pitos.) En el segundo, por el mal estado del piso, el toro alcanzó a la jaca, hiriéndola.

Clemente Moret acabó con el toro malamente.

Paradas, mal en sus dos toros, escuchando pitos.

La Rosa, mal en el primero y bien en el tercero.

El picador Llona colocó tres buenos puyazos al cuarto toro.

EN SAN SEBASTIAN.—Toros de Trespalacios.—Ruy da Camara, Joao Nuncio, Fortuna y Emilio Méndez

San Sebastián, 26.—Con poca entrada se celebra la corrida suspendida ayer a causa de la lluvia.

Da Cámara y Nuncio rejonearon los dos primeros toros, siendo muy aplaudidos.

Lidia ordinaria.—Primero.—Fortuna torea bien por verónicas, y es aplaudido. Al hacer el primer quite se aprieta y adorna. (Muchas palmas.)

Los chicos de los palos cumplen malamente su misión.

Fortuna brinda la muerte al rejoneador Ruy da Cámara y hace una faena con exceso de movimiento. Entrando muy bien a matar cobra media estocada en lo alto y descabella al segundo golpe.

Segundo.—Es manso, como el arrastrado. Méndez lo fija con unos capotazos. El toro cumple en varas.

Méndez coge los palos y de poder a poder clava un gran par, que se aplaude. Después, en vista de las condiciones del toro, desiste, y cierran el tercio, de cualquier modo, los peones.

Con la muleta da cuatro pases cerca e inteligente y entrando bien a matar cobra una estocada corta, que mata. (Muchas palmas.)

Tercero.—Fortuna no consigue fijarlo. Toma el toro cuatro varas por dos caídas y un jaco muerto.

Fortuna empieza toreando valiente con la muleta; pero después la faena se hace aburrida. Suena un aviso. Un pinchazo y una estocada contraria. (Pitos al toro, que fué un buey.)

Cuarto.—Méndez torea por verónicas con deseos de agradar.

Después, en un quite, mete media verónica superiorísima. (Muchas palmas.)

Coge los palos y pone tres pares, que se premian con ovaciones.

Con la muleta torea valiente, sufriendo serias coladas. Un pincha-

EL DOMINGO, EN MADRID.—Un muletazo de un espontáneo en el segundo toro
(Apuntes del natural por Roberto-Domingo.)

Ministerio de Educación, Cultura y Deporte 2012

zo. Otro hondo, bueno, y descabella.

EN BARCELONA.--Los charros mejicanos, Espontáneo, Currito de la Cruz y Rafaelillo.--Novillos de Llorente

Barcelona, 26.—A la hora de empezar hay escasamente media entrada, y al hacer el paseo hay palmas para todos.

Los charros empiezan su actuación con exhibiciones del manejo del lazo y derribo de caballos, siendo aplaudidos.

Se suelta el becerro destinado a ellos y seguidamente lo atan de patas, montando breve rato en él un mejicano.

A caballo es banderilleado regularmente.

Con la muleta y estoque está desgraciado el mejicano Gómez, pues la res se pone por delante y achucha por el derecho; sin embargo son despedidos con abundantes aplausos.

Lidia ordinaria

Primero.—Colorao, terciado y gacho de pitones.

Espontáneo se estira en seis lances, que son aplaudidos. Toma las banderillas, clavando un palo y saliendo por los aires, sin consecuencias.

El toro está bravo y Espontáneo lo aprovecha para hacer una faena reposada y lucida, con pases de todas clases que son oleados.

Con el acero deja una estocada contraria, un pinchazo, media atravesada y finaliza con un descabello.

Segundo.—Negro zaino, veleto, devuelto al corral por su mansedumbre.

El sustituto es negro bragao, de pelaje y descarado de pitones.

Currito se embarulla con el capote, y Espontáneo se luce en su quite.

Currito hace una faena medrosilla que no convence a nadie, y después de dos estocadas atravesadas y dos feísimos pinchazos dobla la res y el diestro oye muestras de desagrado.

Tercero.—Negro bragado y abierto de pitones.

Rafaelillo da una serie de lances buenos y que se aplauden.

Con la muleta se muestra valiente con una serie de pases por bajo, aunque abusa de ellos. Mata de media tendida.

Cuarto.—Berrendo en negro. Espontáneo lancea con vistosidad y oye palmas.

El toro llega a la muerte achuchando por el lado derecho, y el diestro hace una faena de defensa, y aprovechando la primera igualada deja media estocada en todo lo alto. (Ovación.)

Quinto.—Negro, con bragas. Es manso y el público lo protesta y el presidente lo manda retirar.

Quinto bis.—Berrendo en negro, grande y más manso que el anterior. Es retirado también al corral.

En sustitución vuelve a salir el retirado en segundo lugar, y después de larga deliberación entre matadores y el presidente, Curro lo lancea con las correspondientes precauciones.

Llega la res a la última suerte bronco, y Currito se muestra desconfiado, por lo que se hace pesada la faena. Después de pinchar infinidad de veces dobla la res, oyendo el diestro abundantes pitos.

Sexto.—Negro zaino y veleto.

Rafaelillo procura recoger la res con unos capotazos.

Con la muleta se muestra desconfiado, y después de una faena por la cara lo mata de varios pinchazos feos. (Pitos.)

EN VALENCIA.--Sussoni, Carratalá y Pérez Soto.---Novillos de Murube

Valencia, 26.—Con entrada muy floja se celebra la primera novillada de la temporada de otoño.

Primero.—Sussoni lancea bien y sufre un volteo sin consecuencias mayores.

Con la muleta hace una faena valiente, de la que sobresalen algunos pases artísticos, y termina con dos pinchazos y media buena, que basta. (Ovación.)

Segundo.—Carratalá lancea bien al enemigo, que es un buen mozo. (Ovación.)

Se aplaude a Pérez Soto por un quite que remata de rodillas.

Carratalá trastea superiormente, ciñéndose mucho, ovacionándosele un molinete. Mata de una gran estocada. (Ovación, oreja y vuelta.)

Tercero.—Pérez Soto veroniquea con los pies juntos, estirando los brazos con elegancia. (Palmas.)

Los tres espadas rivalizan en quites.

Pérez Soto está valiente y adornado con la muleta, dando varios pases de rodillas, otros de molinete y otros de pecho muy apretados, para terminar con una estocada buena, saliendo rebotado. (Ovación y petición de oreja.)

Cuarto.—Manso y tuerto. Sussoni lancea para fijarlo y consigue hacerse aplaudir en unas buenas verónicas.

El bicho es condenado a fuego.

El peruano, derrochando valor y voluntad, muletea desde cerca, consiguiendo dominar al enemigo. Ataca desde cerca y cobra una estocada buena: termina con un descabello a la primera. (Ovación.)

Quinto.— Carratalá veroniquea bien y se le aplaude, así como también al alternar en quites.

Muletea por bajo y mata de dos estocadas contrarias y descabella a pulso.

Sexto.— Pérez Soto veroniquea adornado y ceñido, entusiasmando a la concurrencia.

Con la muleta hace una faena valiente, que ameniza la música, y termina con dos estocadas, una tendida y otra buena, quedándose encunado. (Ovación, oreja y salida en hombros.)

EN LOGROÑO.--Cañero, Pepe Iglesias y Pedro Montes.--Toros de Villarreal

Logroño, 25.—Los toros de Villarreal resultaron mansos, grandes y difíciles.

Cañero rejoneó valiente, haciendo lo posible con aquellos mansurrones, siendo ovacionado.

Pepito Iglesias procuró lucirse, sujetando a los bueyes a fuerza de habilidad y matándolos pronto.

Se le aplaudió en muchas ocasiones.

Pedro Montes, valiente luchando con sus enemigos, difíciles y grandes. Matando, valiente.

La tarde, amenazando lluvia, aburrió al público.

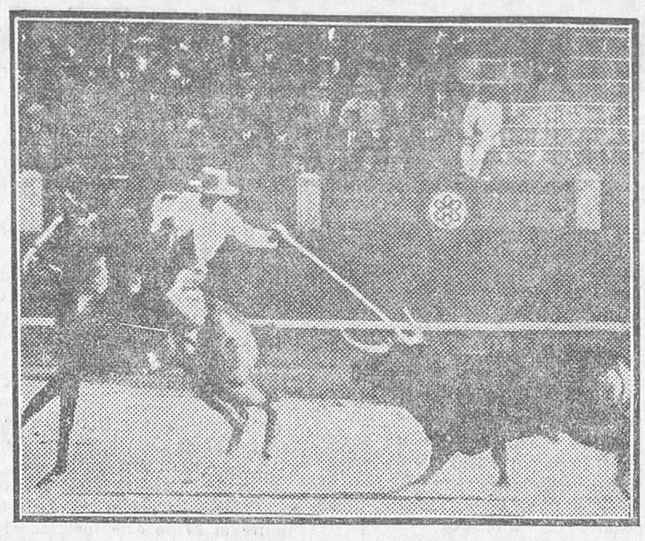

LA CORRIDA DEL DOMINGO E N MADRID.—Cuchet, rejoneando

EN VALLECAS.--Martínez, Morenito y Martinito

Vallecas, 26.—Con una buena entrada se verificó ayer la corrida anunciada, con toros de Hernández, resultando el segundo y cuarto bravos, el primero regular y el cuarto manso.

Constante Martín rejoneó estupendamente.

Antonio Alvarez (Morenito) mató a su primero de una gran estocada, y a su segundo lo banderilleó admirablemente, y aunque cumplió a la hora de la muerte, no pudo tener lucimiento por la mansedumbre del animal.

Guillermo Martín (Martinito) demostró ser un torerito muy valiente; mató a su primero de una soberbia estocada, que le valió cortar la oreja; en su segundo, aunque menos afortunado, demostró su valentía y serenidad.

Los banderilleros, muy bien.

OTRAS NOVILLADAS

En Alicante, Toros de Flores mansos. Alfonso Reyes rejoneó aceptablemente dos toros, que despachó Piera. Este oyó un aviso en uno y cortó la oreja en otro.

Barberán, bien con capote y muleta y bien matando. Se le aplaudió.

Niño de la Alhambra, muy bien en sus toros, cortando la oreja.

—En Alcira. Se lidian cinco novillos de Palha y el primero de Moreno Santa María, que cumplieron.

Tomás Jiménez, superior con el capote y en las faenas artísticas. Mató de dos volapiés. (Oreja y vueltas.)

Romero Freg, valentísimo con el capote. Las faenas de muleta son coreadas. Terminó con una gran estocada. (Oreja y vuelta al ruedo.)

Habana, valentísimo en todo, siendo ovacionado.

—En Teatino. El ganado de Flores manso. Juan Soriano, superior en todo. Cortó orejas.

—En La Robla (León). Se lidian novillos de Graciliano Pérez Tabernero, que dieron juego, para las cuadrillas de Joselito deMálaga y Fortuna Chico. Ambos espadas tuvieron una gran tarde toreando de capa, muleta y matando. Cortaron orejas.

—En Palma de Mallorca. Novillos de Carreros bravos. Chatet y Baltasar Tato, muy valientes y artistas. Cortaron orejas. Quinito Coldenney mató dos becerros superiormente. Cortó una oreja.

—En Belorado. Se lidiaron cuatro novillos de Cobaleda, que fueron bravos. Jaime Noaín gustó mucho. Cortó las orejas de los cuatro. Fué aplaudidísimo.

—En Herencia. Con motivo de la feria se celebraron dos novilladas, actuando como único espada Parejito, quien fué muy aplaudido ambas tardes y premiado con orejas.

—En Ventas de Peña Aguilera. Los novillos del marqués de Mudela, superiores. Avellano toreó valiente y artísticamente. Cortó orejas. Reyes, superior. También cortó orejas.

—En Alcocer. Los novillos de Julián Sánchez, mansos. García Romero, muy bien con capote y muleta. Fué aplaudido. Matando, superior. (Ovacionado.)

—En Hervás. Ganado de Ortega. Litri II mató uno; estuvo muy valiente y fué ovacionado. La cuadrilla bufa Charlot Zamorano, Chaplín y su botones alcanzaron un éxito por sus trucos graciosos y su valor.

—En Burguillos. Novillos de Lalanda bravos. Avellano, superior.

—En Béjar. Coquillas, buenos. Marcet rejoneó muy bien y a pie estuvo afortunado. Manolete, superior.

En el Extranjero

EN NIMES.--Toros de Albaserrada.--Chicuelo, Zurito y Andaluz

Nimes, 26.—Se lidian toros de Albaserrada, que fueron bravos.

Chicuelo, superior toreando y matando.

Zurito, valentísimo. Faenas de muleta coreadas. Un volapié estupendo que le valió una oreja y ser sacado en hombros.

Andaluz, voluntarioso, aunque desacertado. Escuchó un aviso.

VARIAS NOTICIAS

Homenaje a Enrique Torres

Sevilla, 26.—El domingo por la tarde se celebró en el hotel San Sebastián un banquete en honor del novillero Enrique Torres, por su próxima alternativa y su viaje a Méjico, donde va ventajosamente contratado.

Al acto asistieron 170 comensales, entre quienes había representaciones de los clubs taurinos de Torres, en Valencia y otras provincias.

Reinó gran entusiasmo. Se recibieron multitud de telegramas y telefonemas de muchas provincias adhiriéndose al homenaje. Se dieron vivas a la fiesta nacional, a Sevilla y a Valencia.

Aclaración

El novillero Luis Díaz (Madrileñito) nos ruega hagamos constar que él no fué el Madrileñito que actuaba en San Agustín de Guadalix el día en que sufrió la cornada que le causó la muerte el desgraciado banderillero Daniel Benito, cuyo novillero se negó a matar el novillo que le correspondía.

¡HOY LAS CIENCIAS!...

El disiplano autovol

Alicante, 26.—De Valencia ha llegado D. Juan Peñazo tripulando un aparato de su invención que llama Disiplano autovol, y que consiste en una bicicleta con alas para poder elevarse del suelo.

Hizo el viaje por etapas, deteniéndose un día en cada uno de los pueblos de Gandía, Denia y Villajoyosa y ha tardado una semana en el viaje.

Aquí dará una conferencia sobre aviación para explicar su invento, y luego marchará a Monóvar, su pueblo natal.

Trajo un mensaje de las autoridades y de la Prensa valencianas para las alicantinas.

PELIGROS DE LA CIRCULACION

El actor Rambal, víctima de un accidente automovilista

Un hombre muerto.--Otros heridos de consideración

El domingo corrieron por Madrid alarmantes noticias sobre un accidente ocurrido al actor Rambal en la carretera de Valladolid. Se decía que su automóvil había chocado con un árbol, resultando uno de los viajeros muerto y otras personas heridas.

Lo ocurrido es lo siguiente:

El Sr. Rambal, que estaba actuando con su compañía en el teatro de su nombre, que acaba de inaugurar en Carrión de los Condes, había ido en su automóvil a comer a Valladolid.

Al regresar a Carrión, donde tenía que trabajar por la noche, y cuando el coche marchaba a gran velocidad, estalló una rueda delantera, yendo a chocar contra un árbol, en el cual se empotró, quedando horriblemente destrozado. Los ocupantes se salvaron milagrosamente del terrible golpe, pues sólo resultó con heridas leves el chofer.

Un automóvil que iba de Palencia a Valladolid encontró el coche en la carretera, y el Sr. Rambal rogó a los viajeros que avisasen al Sr. Méndez Laserna pidiendo que fuera a recogerlos en su automóvil. Así se hizo, y Rambal y sus compañeros fueron conducidos hasta Carrión de los Condes, donde pudieron tomar parte en la función anunciada.

*

En el kilómetro 5 de la carretera de Valencia, la camioneta 14.381 M, que conducía el vecino de Arganda Eduardo Higueras Matalabuena, de dieciocho años, atropelló a Antonio Fernández Mateo, de treinta y cuatro años, domiciliado en la calle de Méndez Alvaro, 24.

En el vehículo causante de la desgracia fué trasladado a la Casa de socorro del Puente de Vallecas, donde a los pocos momentos de ingresar falleció. El Juzgado de Vallecas interviene en el suceso.

*

En la calle de Alcalá, fué atropellado León Sanz Doroteo, de cuarenta y ocho años, que vive en la calle del Cardenal Cisneros, número 1, por un tranvía del disco 51, y le produjo lesiones de pronóstico reservado.

*

Ramón Turégano Buendía, de cuarenta y tres años, sin domicilio, sufre lesiones de carácter grave a consecuencia de haber sido atropellado en la calle de Torrecilla del Leal por el carro que guiaba Amadeo Guillén Rodríguez.

*

El carretero Alejandro Sanz fué atropellado por un carro al entrar en un solar de la Gran Vía, y resultó con lesiones de pronóstico reservado.

*

El domingo, en la calle del Arenal, esquina a la de las Hileras, chocaron el automóvil 20.352 M, que conducía Rafael Porras, y el 23.175 M, guiado por Agustín Nieto. El encontronazo fué tan violento que uno de los vehículos penetró en la acera y fué a estrellarse contra la portada del establecimiento señalado con el número 24 de la referida calle.

En aquel momento pasaba Víctor Segovia Caballero, domiciliado en la calle de San Quintín, 8, el cual resultó con lesiones de pronóstico reservado.

*

Ha sido identificado el anciano que fué atropellado y muerto por un automóvil en la calle de Bravo Murillo.

Se llamaba José Ferrero y tenía setenta años. Tenía su domicilio en los Cuatro Caminos.

LEVANTE

No era el asesino

Valencia, 26.—El Tribunal que entendió en el proceso contra Cesáreo Cervera, acusado de asesinato de dos empleados de Banca y Bolsa de Barcelona, en la plaza de Emilio Castelar, en 13 de Julio de 1923, ha dictado sentencia condenándole a seis años de prisión correccional por atentado contra la autoridad y absolviéndole por los asesinatos, abonándole toda la prisión preventiva por carecer de antecedentes penales. El fiscal pidió dos penas de muerte.

Incendio en un pinar

En Montes, en el antiguo Asilo de Portaceli, un incendio destruyó doce mil pinos, valorados en siete mil pesetas. El fuego duró dos días.

Asamblea de practicantes

Alicante, 26.—Mañana se celebrará la Asamblea de practicantes de Medicina, a la que asistirán representantes de Valencia.

Los temas más importantes de los que se tratarán son:

Extirpación del intrusismo; Colegiación obligatoria y reforma del plan de estudios en la carrera.

Pascual Tarrero

Víctima de larga y penosa enfermedad ha fallecido ayer el notable y culto periodista y jefe administrativo de la Casa de socorro de Chamberí, D. Pascual Tarrero, que en varios periódicos madrileños, y muy especialmente en «La Correspondencia de España», a cuya Redacción perteneció muchos años, ocupó siempre muy destacado lugar por su gran actividad como reportero, cualidad sobresaliente para el periodismo diario, que en Tarrero se afianzaba además en su gran amor a la profesión.

Cuantos menesteres periodísticos se le encomendaban todos los hacía bien. Desde hace años se dedicaba con más empeño a la crítica taurina, en la que se hizo notar por su serenidad.

Perteneció durante muchos años como auxiliar de Medicina al Cuerpo facultativo de La Mutualidad Obrera, en el que dejó también muy gratos recuerdos de sus grandes aptitudes y de su altruísmo.

Había pertenecido también al escalafón facultativo de la Beneficencia municipal, y así más tarde al administrativo, en el que llegó a ocupar un señalado puesto, demostrando su idoneidad, honradez y amor al trabajo.

A todas estas cualidades se unía su gran don de gentes, que le hacían pronto asequible a todas las amistades.

La muerte de Tarrero ha sido muy sentida por todos los periodistas madrileños, entre los que disfrutaba de grandes simpatías.

Nosotros, que nos contábamos entre sus mejores amigos, enviamos nuestro más sentido pésame a su viuda e hijos.

El entierro se verificará esta tarde, a las cuatro y media, desde la Casa de socorro de Chamberí, donde tenía su domicilio.

LOS HIJOS DE CACO

En dos días hicieron poco "negocio"

María del Carmen se ausenta...

Julio Arenillas Alvarez, de treinta y un años, que vive en la avenida de la Reina Victoria, 43, ha denunciado que el día 22 del corriente admitió en su casa como criada a una joven, de la que únicamente sabe que se llama María del Carmen.

El domingo de madrugada la sirvienta desapareció, llevándose una caja de hierro en la que guardaba el denunciante alhajas por valor de 14.000 pesetas.

¿Dónde están las mil pesetas?

Luis Mira Carbonell, de veintitrés años, domiciliado en una pensión de la calle de la Montera, 53, ha denunciado que en una casa de dormir establecida en la calle de Núñez de Arce, 12, le sustrajeron un billete de 1.000 pesetas. Sospecha que la autora del hurto sea una camarera, que fué detenida; pero se le puso en libertad poco después por no probarse su culpabilidad.

Cada cual lleva su cruz...

En Alcalá, 175, domicilio de Arsenio Casado Arapiles, y cuando se hallaban solas la mujer de éste y una vecina llamada Rosario Jiménez, se presentó una mujer desconocida, la cual, a cambio de una cruz de brillantes valorada en 2.000 pesetas, les entregó varias alhajas.

La desconocida, hecho el «asunto», se marchó, y cuando regresó el dueño de la casa pudo comprobar que eran falsas las joyas.

Se hacen gestiones para descubrir quién es la mujer del cambio.

¡Dinero... y subsistencias!

Juan Fernández Escribano, de treinta y cuatro años, ha denunciado que en un establecimiento de comestibles de su propiedad, sito en el paseo de María Cristina, 10, penetraron ladrones violentando el cierre metálico y se llevaron 2.400 pesetas en metálico y géneros, cuya cuantía no puede precisar de momento.

¿A título de qué le quitó el título?...

Doña Esperanza Meléndez, que vive en la avenida de Pi y Margall, 7, ha denunciado la sustracción de un título de la Deuda de 500 pesetas, que guardaba debajo de la almohada. Sospecha de determinada persona, cuyas señas dió a la Policía.

NUESTRO TEATRO LÍRICO

Los músicos en la temporada próxima

Joaquín Belda

Señor D. Antonio de la Villa.

Muy señor mío y amigo: Recibí su carta y paso con gusto a contestar, rogándole perdone la tardanza, ya que obedeció a la enfermedad de mi madre, la cual ha prolongado mi ausencia de la corte.

Arte lírico español.—Digo a usted con toda sinceridad mi opinión de que el resurgimiento del arte lírico será un hecho cuando

El maestro Belda

no exista en el ánimo de las gentes la necesidad imperiosa de admirar a un tiempo la labor de los autores y la hermosura de las muchachas que forman el conjunto de cualquier compañía de revistas. Por esto no es extraño oír a la salida de un espectáculo de revista: —¡Qué música más pegadiza y qué muchachas más guapas!...

En el puro y neto arte lírico hay que admirar solamente al cantante, a la cantante en sus manifestaciones técnicas y artísticas y al compositor, si consigue aportar a su partitura temas en carácter con la acción y al propio tiempo si demuestra, en conjunto, que su trabajo no es amanerado, procurando dar una sensación hábil de sus procedimientos armónicos y midiendo exactamente la cantidad máxima de tecnicismo que pueda resistir una obra lírica, ya que, a mi entender, la necesidad absoluta en esta clase de obras es la inspiración, pero la inspiración en toda la extensión técnica y vulgar de la palabra, y una mediana presentación de la obra.

Mis proyectos. — Ninguno sin contar antes con el ilustre y gran maestro Alonso, al que debo todo lo que soy, ya que llegué a Madrid absolutamente desconocido en el teatro, por lo que no me admitían ninguna de mis obras.

El maestro Alonso, que para mí es el todo y por el que he logrado darme a conocer en el teatro, es el que me ayuda y protege, hasta el punto de que, como usted sabe, recientemente ha colaborado conmigo en la obra «Las aviadoras», que sigue dando muchísimo dinero en el teatro Chueca de esta corte.

Tengo en colaboración con el maestro Alonso otra obra, «La verbenera», que deseo vivamente que el público madrileño (al que profeso verdadero cariño) sancione. El libro de esta obra es de los Sres. Muñoz Román y Enrique Llorca, noveles autores también de los que el maestro Alonso quiere presentar.

Con los Sres. Lozano y Arroyo estoy terminando un vodevil en dos actos, «El toque de diana».

«El juglar», otra obra que tengo con los Sres. Larra y Lozano, intentaré estrenarla en breve.

Además, tengo otra obra, «El pecado de Sabel», de los señores Fernández y Mendizábal.

Ya sabe usted, D. Antonio, con el gusto que contesto a su atenta carta, y también la admiración que por usted siente su amigo y s. s., q. e. s. m.,—*Joaquín Belda.*

Lea usted todos los domingos el suplemento literario de LA LIBERTAD. Se publican en él las novelas más famosas

LA ASAMBLEA

Barcelona, 26.—El catedrático de la Facultad de Medicina, Sr. Pi y Suñer, ha escrito renunciando al puesto de asambleístas para que había sido nombrado.

EL CONGRESO CEREALISTA DE VALLADOLID

La inauguración

Valladolid, 26.—A las cuatro de la madrugada llegó el tren en que venía el jefe del Gobierno, el cual siguió descansando en el «break» de Obras públicas hasta las diez, hora en que fueron a recibirle a la estación los ministros de Fomento e Instrucción y las autoridades.

Con ellos marchó el presidente a visitar la Exposición cerealista y luego a la Academia de Caballería.

Desde la Academia y a la hora anunciada fué al teatro Calderón, donde tuvo lugar la sesión inaugural del Congreso cerealista.

La sala estaba completamente llena. En los palcos, bastantes señoras y señoritas.

Pronunciaron breves discursos el Sr. Gallán, secretario del Congreso; el director de Agricultura y el comisario regio.

El general Primo de Rivera comienza su discurso agradeciendo la presencia en el acto de las damas, a las que dedica frases de galantería.

Aplaude asimismo la presencia de sacerdotes y militares.

—Esto—añade—significa un mentís dado al antiguo liberalismo doctrinario imperante hasta hace cuatro años: «Las mujeres a hacer calceta, los militares al cuartel y los curas a rezar». Siendo así que todos deben intervenir en las diversas actividades sociales, ciudadanas y patrióticas.

Afirma que el Congreso cerealista tiene una especial importancia para el Gobierno, principalmente en lo que se refiere al carácter técnico y científico del mismo.

Manifiesta que cualesquiera que sean las conclusiones de la Asamblea el Gobierno las estudiará con cariño, y dice que la Asamblea debe concretar en qué término medio se produjo el trigo, para que así pueda regularse su producción y distribución de forma que no salgan perjudicados en sus intereses los agricultores.

Dice que el Gobierno se propone hacer una política que una a todos los españoles con los lazos del interés general, y termina expresando la excelente impresión que le ha producido la Exposición aneja al Congreso y los progresos de urbanización realizados en Valladolid.

Un banquete, una recepción, un té y una comida

Valladolid, 26.—Desde el teatro Calderón marchó el jefe del Gobierno al Ayuntamiento, donde se celebró un banquete de honor.

Luego, en Capitanía general, hubo una recepción, durante la cual le entregaron una arqueta con los títulos de hijo adoptivo de todos los Ayuntamientos de la provincia, y pronunciaron discursos los alcaldes de Valladolid y de Robledillo.

A las seis fué a un té de honor en la Exposición, y a las diez de la noche a una comida íntima en el Ayuntamiento.

En el expreso regresó a Madrid.

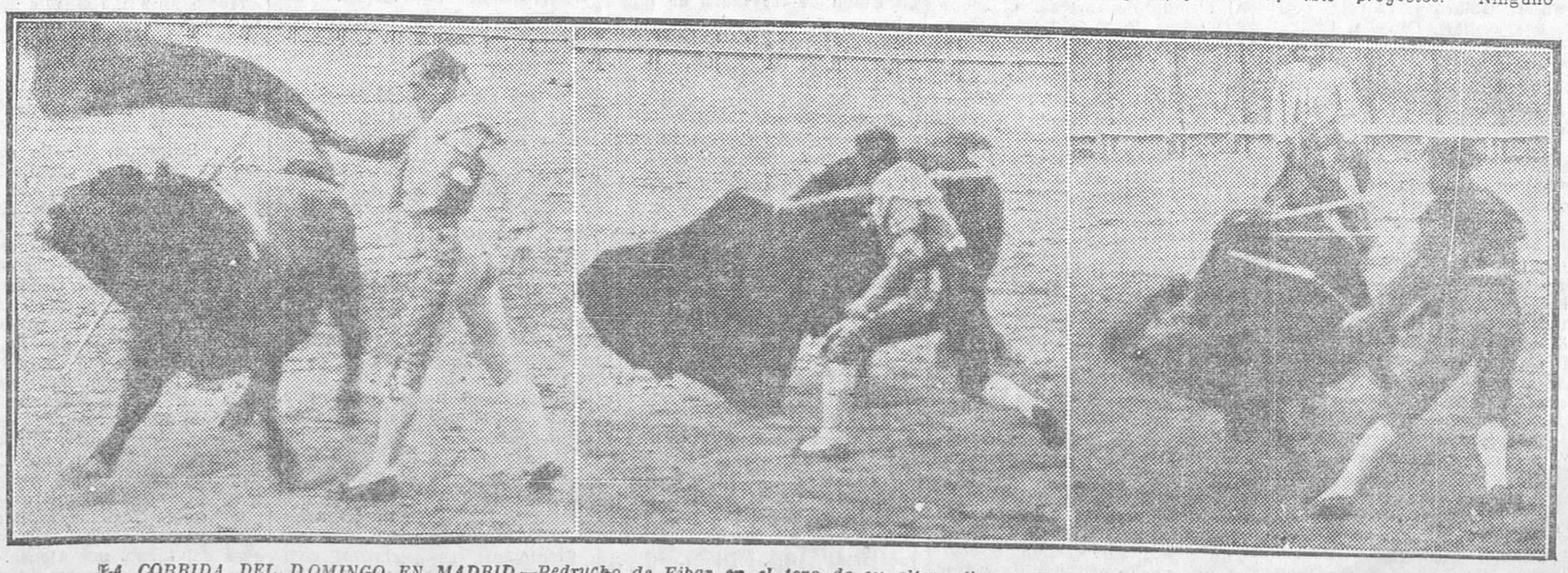

LA CORRIDA DEL DOMINGO EN MADRID.—Pedrucho de Eibar en el toro de su alternativa, y Torquito y Carnicerito en sus faenas de muleta
(Fotografías Alfonso.)

Ministerio de Educación, Cultura y Deporte 2012

LA VIDA DEPORTIVA

SE CONSTITUYE OFICIALMENTE LA LIGA PROFESIONAL FUTBOLISTA

PARTIDOS DE CAMPEONATO

El Athletic vence difícilmente a la Gimnástica Española

El partido jugado el domingo se vaticinaba favorable al Athlétic, dadas las condiciones del equipo contrario, Gimnástica Española. Sin embargo, si el tanteo les fué favorable, éste no lo lograron hasta bien mediada la segunda parte, y cuando los gimnásticos habían tenido varias ocasiones de marcar que les hubiese aumentado la gran clase de entusiasmo con que actúan siempre que se enfrentan con enemigos que consideran superiores.

El Athlétic Club tuvo una tarde desquiciada. El error principal fué el no saber acoplar la táctica precisa para desbaratar la defensa cerrada que hacían de su marco los adversarios. Todos los pases de Galatas, que actuó de eje en la línea central, iban a parar al centro del ataque, que en todo momento estaba vigilado escrupulosamente, mientras las alas se podían desenvolver con gran desahogo

La Gimnástica Española, con un ahinco quizá superior a sus fuerzas, tuvo a raya al equipo enemigo frente a su puerta; pero los delanteros no tuvieron la fortuna de sostener latente el coraje de sus compañeros y perdieron balones que debieron ser tantos. Aun así y todo, hubo jugadas que debieron batir a Agulló: un magnífico empalme de Alcántara y una salida a destiempo del citado guardameta.

Dos tantos consiguieron los de la Liga profesional. El primero, en una salida a destiempo de Granizo, y el otro de un tiro de Cosme, desviado con la cabeza por Valmaseda hacia su propia meta.

Santos, el antiguo jugador del Nacional, fué el mejor de los 22.

La composición de los equipos fué la siguiente:

Athlétic.—Agulló; Galdós, Olaso; Merediz, Galatas, Méndez Vigo, Capdevila, Tudurí, Triana, Cosme Olaso.

Gimnástica — Granizo; Valmaseda, García Rodrigo; Santos, Cela, Rojo; Salas, Adarraga, Rivera, Alcántara, Areitio.

Arbitró J. Cárcer.

El Arenas vence al Sestao por 3-0

Bilbao, 26.—Ayer tarde, en el campo de Las Llanas, se jugó este partido de campeonato, alineándose así los equipos:

Sestao.—Elorrieta; Unibaso, Marino; Saloña, Villera, Andrade; Martín, Alcalde, Arana, Villagra y Olano.

Arenas.—Jáuregui; Llantada, Careaga; Laña, Urresti, Críspulo; Anduiza, Rivero, Yermo, Sesúmaga y Robus.

A los diez minutos de comenzado el partido, un avance del Arenas termina con un «chut» raso cruzado de Rivero, que marca el primer tanto

En la segunda parte, a los siete minutos, Sesúmaga remata una «melée» con formidable tiro, que es el segundo tanto, y a los cuarenta, otro avance del Arenas da ocasión a Yermo para fusilar el tercero.

El Sestao, que ha dominado casi toda la primera mitad, merecía haber marcado.

Arbitró Sico sin dificultad.

El Acero triunfa sobre el Baracaldo

Por la mañana, en Lasesarre, contendieron el Acero y el Baracaldo, formando así los equipos.

Baracaldo.—Paquillo; Salgado, Miranda; Carral, Larburu, Arroyo; Llona, Aurre, Bota, Germán, Egúfa.

Acero.—Ispizua; Madariaga, Calero; Gojenuri, Magarra, Arrate; Santibáñez, Sancristóbal, Pérez, Domínguez, Sancristóbal.

A los cuatro minutos, un «chut» de Pérez se escapa de las manos al guardameta del Baracaldo, y es el primer «goal». Poco después, un remate de cabeza de Pérez hace el segundo. Después se castiga con «penalty» una falta del defensa del Acero, Germán, que tira Bota fuera.

En el segundo tiempo, a los veinte minutos, se pita «penalty» al Baracaldo porque su defensa sujetaba a Sancristóbal; lo tira Pérez, logrando el tercer «goal».

Arbitró Demófilo Mauri bien.

Campeonato valenciano

Valencia, 25.—En el campo del Camino Hondo del Grao, propiedad del Levante, y que ha sido convertido en terreno de hierba, se jugó el partido de campeonato regional entre el titular Levante F. C. y el Club Deportivo de Castellón.

Los equipos se alinearon así:

Levante.—Cabo; Torregrosa, Lavall; Alamar, Puig, Hilario; Mario, Ramonzuelo, Rubio, Sorní, Orríols.

Castellón.—Nebot; Saura, Vidal; Altes, Martínez, Archiles; Arróniz, Marcos, Castellet, Montañés, Alfredo.

Arbitró Milego deficientemente.

El encuentro ha sido flojo en cuanto a calidad de juego, pues hubo en general poco conjunto Esta deficiencia fué suplida por el entusiasmo que en varias fases de la lucha pusieron los «équipiers» de uno y otro bando.

El Levante consiguió su primer tanto al minuto de comenzado el encuentro, en una buena jugada de Ramonzuelo.

El Castellón contraatacó, y en uno de sus avances Marcos logró el empate, con lo que terminó la primera parte.

En la segunda fué el juego más naltys» que cometió el Levante, dos tantos más, obra de Rubio y Ramonzuelo, el de éste cuando faltaba un minuto para terminar el partido.

En Burjasot.—Burjasot F. C., 2; Sporting del Puerto de Sagunto, 0.

En Elche.—El Gimnástico de Valencia venció difícilmente al Elche por 2 a 1.

En Burjasot.—Burjasot F. C., 2; Elche por 2-1.

El Juventud vence al Patria

Zaragoza, 26.—Se celebró el primer encuentro del campeonato regional

El Patria hizo una vez más gala de su mala suerte.

Fué vencido por el Juventud, precisamente en la segunda parte del encuentro, cuando el Patria tenía completamente embotellado al equipo contrario.

Dos a uno a favor del Juventud fué el resultado.

PARTIDOS AMISTOSOS

Dos resultados

El domingo se celebró en el campo del Pilar un partido entre la Afición Deportiva y el C. D. España, ganando estos últimos por cinco a uno.

—Contendieron anteayer el Montepío Comercial y el Patria en el campo del primero.

Este partido terminó con la victoria del Montepío por seis a cero, a pesar de la defensa tenaz de los del Patria.

El Europa vence al Barcelona

Barcelona, 26.—En el campo del Europa, y con motivo de la inauguración del campo de hierba, se ha jugado ayer tarde un partido entre el equipo propietario y el Barcelona, disputándose la copa Canaletas.

A las órdenes de Vilalta se alinean los equipos en la siguiente forma:

Lloréns; Walter. Mas; Ponsá, Sancho, Castillo; Piera, Arnau, Sastre, Arocha, Parera. En la segunda parte Elías sustituye a Walter.

Europa.—Florensa; Serra, Alcoriza; Gamis, Pelaó, Mauricio; Pellicer, Bestit, Cros, Martínez, Fonseré.

Sale el Barcelona, logrando a los pocos momentos imponer su juego el Europa. A los seis minutos Pellicer centra, y Cros empalma un «chut» cruzado al ángulo, que vale el primer «goal» de la tarde para el Europa.

Al comenzar la segunda parte el juego se anima, y a los seis minutos Parera tira un golpe franco; Sancho «chuta» y Arnáu desvía la pelota al marco, señalando el «goal» del empate.

A continuación Sancho toca la pelota con las manos, castigándose con «penalty»; pero Pelaó lo tira a las manos del portero.

El «goal» del desempate es marcado por Martínez, aprovechando un pase de Cros.

Durante el descanso los representantes de la Federación catalana bajaron al campo, repartiendo los premios del campeonato del año pasado.

Sorprendente derrota del Real Unión

En el campo del Sans se ha verificado el partido amistoso entre los campeones de España y la Unión Sportiva de Sans.

Se alinean, a las órdenes de Camorera, los siguientes equipos:

Sans.—Andréu; Soligó, Moliné; Pauser, Gularons, Calvet; Torredeclots, Gallart, Olivella, Creixell, Oliveras.

Irún.—Emery; Alza, Recarte; Regueiro, Gamborena, Villaverde; Sagarzazu, Regueiro, Errazquin, Echeveste y Garmendia.

En la primera parte el Sans dominó desde el principio, si bien hubo una reacción por parte de los campeones de España, quedando en esta parte a 2-1 a favor del Sans.

Los «goals» fueron marcados por Calvet y Torredeclots, para el Sans, y el del Irún, por Regueiro.

En la segunda parte se notó el cansancio de los irundarras por el partido jugado ayer y la poca práctica de jugar en campo duro, circunstancia que fué aprovechada por el Sans para hacer un brillante partido, a pesar de la gran defensa que opusieron los del Irún.

En este segundo tiempo el Sans marcó dos nuevos «goals», obra de Creixell y Olivella.

Gamborena, una vez terminado el partido, ha felicitado al capitán de los vencedores, haciendo grandes elogios del extremo izquierda Oliveras y del debutante Pauser, muchacho de dieciséis años.

Otros partidos

Cádiz, 26.—Español F. C., 5; R. T. N. Cádiz, 0.

Málaga, 26.—Campo del Carmen: Málaga, 3; Recreativo de Huelva, 0.

Campo Salesiano: Sporting, 6; Balompédica, 1.

Campo Malagueño: Victoria Eugenia y Racing, empatados a cero.

Almería, 26.—Almería-Hércules, empatados a dos.

Juventud, 2; Patria, 1.

Barcelona, 26.—El Júpiter venció por 3-1 al San Andrés.

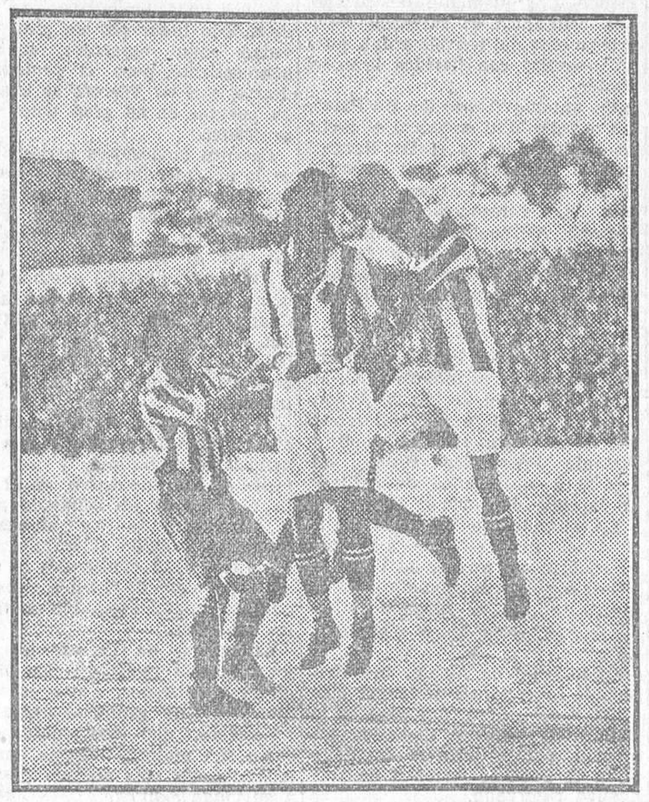

DEL PARTIDO ATHLETIC-GIMNASTICA.—Las defensas de la Gimnástica empleándose a fondo en un avance de los athléticos (Fotografía Alfonso.)

Sevilla, 26.—El Betis local venció al Malagueño F. C. por dos tantos a uno.

La Coruña, 26.—En Riazor jugaron ayer el Racing ferrolano y el Deportivo local, empatando a dos tantos.

PARTIDOS DE LA LIGA

El Celta vence al Sporting

Gijón, 26.—En el campo del Molinón se jugó ayer tarde el partido del torneo de la Liga entre el Celta, de Vigo, y el Sporting local, asistiendo mucho público.

El Celta desarrolló su peculiar juego, duro y codicioso, demostrando todo el tiempo superioridad sobre el Club local, que actuó pésimamente

El encuentro fué, sin embargo, interesante, resultando un buen encuentro, y terminando con la victoria del «once» galaico por 3-0.

Los equipos fueron:

Celta.—Lilo; Cabezo, Pasarín; Cárdenas, Guevara, Espinosa; Raigosa, Rogelio, Morilla, Polo, Lecube.

Sporting.—Pachu; Loreto, Arcadio; Piu, Nani, Tronchu; Merea, Santín, Cuesta, Bolado, Armando.

Arbitró París, del Colegio gallego.

Hoy marcharon los jugadores del Celta, en automóvil, a Vigo.

El Racing aplasta al Sevilla

Santander, 26.—Jugaron el Racing local y el Sevilla, y venció el Racing por 9 a 0.

Al principio hubo un dominio alterno; luego los cántabros dominaron en absoluto, y a los cuatro minutos de comenzar tenían ya su primer tanto, que aumentaron en otros cuatro en el primer tiempo Al minuto de empezar el segundo, Oscar logró el sexto, terminando el partido con el gran triunfo de los racinguistas.

El Sevilla realizó un juego desastroso y sin entusiasmo alguno; los jugadores dieron sensación de turistas.

Los equipos se alinearon: Racing Club: Rada; Santiuste, Otero; Hernández, Prieto, Seguí; Santi, Clavera, Oscar, Larrinoa, Amós. Sevilla: Avilés; Monje, Sedeño; Caballero, Castro, Ramón; Roldán, León, Carreño, Chaves, Brand.

NOTICIAS DIVERSAS

Cambios de jugadores

Palacios, del Athlétic Club, al Racing Club.

Helbig, del Tarrasa, al Murcia.

Gual, del Pasayako, al Madrid F. C.

La Liga profesional

La anunciada reunión convocada por la Federación Nacional para los Clubs adheridos a la Liga profesional se celebró el domingo.

En la sesión de la mañana acordó dar por constituída la citada Liga, la que se dividirá en dos divisiones

La primera la formarán los Clubs Iberia, Sporting, Racing, Athlétic, Celta, Murcia, Sevilla y Valencia.

Por la tarde, sin discusión, ya que la mayoría de los votos los reunía el representante de los Clubs agrupados en la primera división, se aprobó la propuesta emanada de éstos, y que en síntesis dice:

Primero. En la segunda división se agruparán, como quieran —en uno o dos grupos—, los otros Clubs, determinando cada grupo la forma de jugar sus torneos.

Segundo. Respecto al sistema de admisión de nuevos Clubs, corresponde a cada división la facultad admisora por mayoría de votos de los Clubs que la integren. Teniendo en cuenta el historial del Barcelona, Athlétic bilbaíno, Arenas, Deportivo Español barcelonés, Unión de Irún, Real Sociedad y Madrid, se les reconoce el derecho de formar en la primera división.

Tercero. Cada división confeccionará su calendario para la próxima temporada, debiendo los Clubs que la integran comunicar antes del 2 de Octubre próximo su deseo de luchar en el torneo, para ser incluídos en el calendario.

Cuarto. El Comité de la Liga se elegirá por mayoría de los Clubs que constituyan la Liga; constará de un presidente, secretario y tesorero.

Quinto. Cada división nombrará un delegado que será el encargado de representarla en el seno del Comité de la Liga.

Se nombró una ponencia, constituída por el Athlétic madrileño, el Celta y el Sevilla, con objeto de que redacten los reglamentos por los que ha de regirse dicha Liga, y se acordó asimismo que los partidos del torneo comiencen con la mayor rapidez.

La Asamblea de árbitros

El Colegio Regional de Arbitros ha celebrado asamblea extraordinaria

Se facultó al Comité para resolver la cuestión económica entre ellos y la Federación, para la temporada actual.

Se nombró a los colegiados don Angel Martí y D. Tomás Fernández para ocupar, respectivamente, las vacantes de secretario y vocal.

La Unión de los Clubs de fútbol

Bilbao, 26.—Ayer se han reunido en esta capital los representantes de los Clubs campeones, habiendo facilitado una nota en la que se da cuenta de los acuerdos tomados.

Fué aprobado el estatuto fundacional de la Unión de los Clubs de fútbol, a base de los seis campeones.

Se ultimaron algunos detalles referentes a los derechos de inscripción, faltas y multas por incomparecencia. Fueron acopladas algunas fechas del torneo de campeones. El domicilio provisional se ha fijado en Madrid. Se acordó que las reuniones se celebren por turno, correspondiendo la próxima a Barcelona.

Fueron elegidos: presidente, Athlétic de Bilbao; secretario, Real Madrid, y tesorero, F. C. Barcelona.

Se tomó el acuerdo perpetuo de mutuo trato más escrupuloso para el traspaso de los jugadores entre sí, y se estableció la unión más perfecta y sagrada entre todos los reunidos y su colaboración en la mutua defensa de todos los Clubs asociados, implantándose el régimen económico.

El Madrid empata con el Galicia

Nueva York, 25.—En el campo de Hawthorne Field, de Brooklyn, se ha celebrado el partido entre el Madrid y el Galicia de ésta, empatando a uno, después de una lucha interesante.

Los miles de espectadores que presenciaron el encuentro hicieron objeto de una cariñosa ovación a los madrileños cuando se presentaron en el campo.

Detalles del partido.—El Madrid, a España

Nueva York, 26.—Ante más de 5.000 espectadores se ha verificado el encuentro entre el Madrid y el Club Galicia, de Brooklyn.

A los catorce minutos del primer tiempo, el local Vega consiguió, a raíz de un «penalty», el primer tanto A los veintitrés minutos, y merced a una brillante jugada de Travieso, lograron igualar los madrileños.

Después del partido, el Club Galicia obsequió con un banquete, que se celebró en el Hotel Pensilvania, al Madrid. El cónsul español, Sr. Casares Gil, pronunció un discurso.

El equipo madrileño embarcó a bordo del «Alfonso XIII» con rumbo a España.

PUGILATO

Velada de aficionados

En el Polistilo se celebró la primera reunión de aficionados, con el siguiente resultado:

Lasheras vence a E. López por puntos (moscas); J. Burgos, a Juan Jiménez por puntos (moscas); Conde, a José Escobar, descalificado por falta de combatividad (moscas); Juan Ruiz, a Martínez por incomparecencia (gallos); Antonio Calvo, a Emilio Pons por puntos (plumas); Navarro, a Alberto Mejor, descalificado por fingir «k. o.» (plumas), y José García, a Agapito Sanz, descalificado por fingir «k. o.» (plumas).

Los combates se verificaron a tres «rounds» de tres minutos.

Cinturón de Madrid

Los resultados de los combates celebrados el domingo fueron:

Aguilar vence a Domingo por «forfait» (moscas).

García vence a Gómez por inferioridad (moscas).

Eslava vence a Magley a los puntos (gallos).

J. Martínez vence a Campos por «k. o.» en el primer «round» (plumas).

Nipssen vence a Cañete a los puntos (ligeros).

Heredia vence a Irumabagoitia por «k. o.» en el primer «round» («welters»).

Ballesteros vence a Pili por «k. o.» en el tercer «round» (ligeros).

En las eliminatorias para el Cinturón de Madrid se ha destacado el peso pluma Julián Martínez, que en cuantos encuentros ha celebrado puso de manifiesto sus grandes condiciones, que le harán figurar, si no se malogra, entre los mejores plumas españoles.

Joven, fuerte, dominando todas las fases del boxeo y con mucha afición, nada tiene de extraño que llegue a colocarse entre los «ases».

El domingo, en el combate con Campos, un buen boxeador también, demostró su gran clase, poniendo a su contrario «k. o.» en el primer asalto. Fué un corto encuentro, en el que se evidenció el positivo valor de este joven boxeador, hoy una esperanza y muy pronto una realidad.

Una reunión en Málaga

Málaga, 26.—Se celebró una reunión con los resultados siguientes:

Castellanos y Marcelino, «match» nulo; Cano venció a Torre por descalificación de éste; Recio venció a Barahona por abandono.

Alís vence a Ben Yusuf

Valencia, 25.—En la plaza de toros, con mucho público, se celebró una velada, luchando en primer término San Félix y Martí, que hicieron «match» nulo, y en segundo lugar Barber y Sinesio, venciendo el primero, por abandono de Sinesio al primer asalto.

Fabra venció a Francisco Alix, por abandono, en el sexto asalto. Pedro Sáez hizo una preciosa exhibición, poniendo «k. o.» a Polo en el segundo asalto.

Finalmente, se celebró el combate del negro Ben Yusuf y Ricardo Alís. Este logró demostrar la gran forma en que se halla, pues aunque el negro luchó con un entusiasmo extraordinario, logró dominarle, consiguiendo el «k. o.» del negro en el cuarto asalto Fué aplaudidísimo.

Los próximos combates de Uzcudun y Martínez

Nueva York, 26.—Ha quedado concertado un encuentro entre el chileno Romero Rojas y el campeón de Europa, Paulino Uzcudun. La fecha fijada es la del 12 de Octubre, y el combate se efectuará en Méjico.

Se confirma que Uzcudun se enfrentará con Sharkey el 18 de Noviembre en Nueva York.

El encuentro Hilario Martínez Sid Terris se celebrará definitivamente el 29 de este mes. Si el boxeador americano no se presentara, se le retirará la licencia de boxeador.

Heeney contra Maloney

Nueva York, 26.—Se ha firmado un contrato entre los boxeadores Heeney y Maloney para celebrar un encuentro en Madison Square Garden el día 29 del próximo Octubre.

Uno que no quiere cobrar

Chicago, 26.—Un individuo llamado Zared, que jugaba 243.000 francos a favor de Tunney, ha renunciado a la ganancia que le produjo la victoria de su favorito, porque dice que está seguro que Dempsey le dejó «k. o.» en el séptimo «round», considerando injusto el fallo.

¿Volverán a contender Tunney y Dempsey

Chicago, 26.—Los boxeadores Tunney y Dempsey han aceptado en principio celebrar un tercer encuentro.

Dempsey y Tunney, millonarios

Chicago, 26.—Tunney, después del «match» últimamente celebrado, posee una fortuna de 50 millones de francos, y ha declarado que no abandonará el «ring» hasta que no haya ganado más de 250 millones de francos, lo que espera alcanzar antes de cinco años. También ha manifestado que en el próximo año se enfrentará nuevamente con Dempsey, probablemente en Londres.

Dempsey es en la actualidad el púgil más rico del mundo, pues posee 124 millones de francos.

CICLISMO

Carrera de neófitos

Organizada por la Unión Velocipédica Española (primera región), se celebró el domingo una carrera para neófitos.

Se inscribieron 57, clasificándose sólo 25.

El recorrido fué de 80 kilómetros, del paseo de Camoens a Villalba, pasando por Las Rozas y Torrelodones.

1, José Leal Lorente, en 2 horas 29 m.; 2, Francisco Llana Menguez, en 2 h. 29 m. 1 s.; 3, Joaquín Hernández, en 2 h. 29 m. 30 s.; 4, Fernando Martín, en 2 h. 30 m.; 5, Carlos López de la Torre, en 2 horas 30 m. 1 s.; 6, Vicente Lombardía, en 2 h. 30 m. 30 s.; 7, Pedro García Monje, en 2 h. 30 m. 31 s.; 8, Antonio Grande, en 2 h. 31 m. 30 segundos; 9, Fernando de la Torre, en 2 h. 33 m.; 10, Ramón Treviño Sanz, en 2 h. 33 m. 1 s.; 11, Francisco Ferrán, en 2 h. 33 m. 2 segundos; 12, José Cuenca, en 2 horas 33 m. 3 s.; 13, Pablo Santos Aguilera, en 2 h. 33 m. 3 s.; 14, Ramón Clemente, en 2 h. 33 m. 4 segundos; 15, Fernando Pertejo, en 2 h. 34 m.

La clasificación social por equipos de tres corredores la obtuvo la Unión Velocipédica Española.

El trofeo William-Tarín

Tarragona, 26.—Se ha celebrado la segunda etapa de la prueba William-Tarín en el recorrido Tarragona a Tortosa en un total de 129 kilómetros.

Los primeros puestos de la clasificación de la etapa fueron obtenidos en la siguiente forma:

Mucló, en 9 h. 4 m. 27 s.; Matéu, en 9 h. 4 m. 27 s.; Albiñana, en 9 horas 11 m. 36 s.; Almella, Sans, Arasa, Rodríguez y Sant.

CARRERAS DE CABALLOS

Resultado de las de San Sebastián

San Sebastián, 26.—Se celebraron las carreras de caballos en el hipódromo de Lasarte, con tiempo lluvioso y escaso público.

Resultados:

Carrera militar («handicap»), 1.250 pesetas, 1.850 metros.—«Mandarina», de Sánchez Ocaña, montada por su propietario; «Oracle», de Ponce de León, por su propietario; «Pinocho», de Jaquotot, por Somalo.

Premio Cupidón, 3.000 pesetas, 1.850 metros.—«La Magdalena», de Flatman, por Belmonte; «Baldi», del duque de Toledo, por Lyne; «Avanti», de Velasco, por Carter.

Premio Ruban («handicap»), 10.000 pesetas, 2.000 metros.—«Inanite», de la Yeguada militar, por Leforestier; «Ourqui», del marqués del Llano, por Alonso.

En la copa de la reina Victoria, 25.000 pesetas, 1.700 metros, empataron para el primer puesto «Logrero», de la Cría caballar, por Sánchez, y «Charleston», del conde de Torrepalma, por Laforestier. Tercero, «Manchette», del marqués de Amboage, por Riper. Se repartieron el premio de 25.000 pesetas «Logrero» y «Charleston», y por sorteo correspondió la copa de la reina a «Charleston».

Premio Nouvel An («handicap»), 10.000 pesetas, 2.000 metros.—«Ruiloba», de la condesa de San Martín, por Leforestier; «Don Bruno», de Talavera, por Alonso; «Bengal», del marqués de Trujillo.

Prueba civil - militar. — Vence «Dobres», que montaba el capitán Serrano, siguiéndole «Barrote», del capitán Cabanillas; «Repercusivo», del capitán Milláns del Bosch; «Jam», del teniente Silió; «Palpó», del capitán Somalo.

Por la tarde se suspendieron las pruebas de amazonas a causa de la lluvia.

REGATAS

Final de las de traineras vizcainas

Bilbao, 26.—Con gran animación y concurrencia se celebró ayer en la ría la prueba final de las regatas de traineras, venciendo «Sparta», de Ciérvana, en dieciocho minutos cincuenta y un segundos, y empleando la del Abanto Club dieciocho minutos cincuenta y ocho segundos.

La «Sparta» gana la copa de la Diputación en depósito y la copa del rey en propiedad.

Fiesta en Pasajes

San Sebastián, 26.—En Pasajes de San Pedro se celebró ayer la entrega de la bandera de honor conquistada por su trainera en las regatas de San Sebastián, asistiendo numeroso público, que ovacionó a los remeros.

Luego hubo banquete, música y regocijo popular.

Regatas de balandros en Vigo

Vigo, 26.—Celebráronse ayer las regatas de balandros, corriéndose por la mañana la regata para embarcaciones patroneadas por señoras, ganando el primer premio «Cisco», perteneciente al Club de Villagarcía, patroneado por la señora de Rasilla, y el segundo premio, «Mariposa», patroneado por la señorita González Gorra.

Por la tarde corriéronse dos nuevas pruebas para embarcaciones de seis y medio metros, ganando el premio «Cisco», del Club de Villagarcía, llevado por el Sr. Arana, de Bilbao, siendo el segundo premio logrado por «Mosquito», también del Club de Villagarcía, patroneado por D. Cristóbal del Barrio. En la segunda prueba, para toda clase de balandros, vieron el primer premio «Cisco» y el segundo «Mosquito», patroneados, respectivamente, por los señores Arana y Del Barrio.

ATLETISMO

La prueba de la Gimnástica

La carrera a través del campo celebrada por la Sociedad Gimnástica Española el domingo tuvo el resultado siguiente:

1, Joaquín Yebes, A. D. Ch., en 20 minutos 8 segundos 1/5; 2, Juan Jiménez, A. D. Ch., 20 m. 11 s. 1/5; 3, Antonio Cuesta, A. D. Ch., 20 minutos 14 s. 2/5; 4, Fernando Reliegos, R. S. G. E.; 5, Manuel Blanco, Pizarro Deportivo; 6, Luis Sánchez, libre; 7, Bernardino Fermín, libre; 8, Pedro Conesa, Juventud Santa Cristina; 9, Antonio Cerezo, Pizarro Deportivo; 10, Miguel Matey, R. S. G. E.; 11, Antonio Castillo, Pizarro Deportivo; 12, Angel Corpas; 13, Manuel Albas; 14, José García; 15, Marcelino González; 16, José Domínguez; 17, Felipe Corpas; 18, Julián Moreno; 19, Rafael Pérez; 20, Mariano Lucero; 21, Luis Porredón, y 22, José López.

Una carrera en Valencia

Valencia, 26.—Se ha celebrado una carrera de 3.000 metros en el campo de Mestalla.

He aquí la clasificación:

1, José Andrés, del Valencia F. C.; 2, Francisco Jordán, del Gimnástico; 3, Ramón Martínez, ídem; 4, Sigfrido Fayos, del Valencia F. C.

A través del campo

Santander, 26.—Se ha corrido un «cross country» de unos siete kilómetros. Ganó Liaño, en 24 minutos 45 s., delante de Domingo, 30 minutos; San José, etc.

BILLAR

Torneo a libre

Grupo adicional C.—Pujales vence a Salgueiro, 100-62; «handicap» para Pujales, 50; Veyrunes vence a Vega, 100-99.

Torneo al cuadro

Cabezos vence a Morquillas, 200-172; «handicap» para Cabezos, 19.

Gasolina P. P. P.
Petróleo Porto-Pi
MADRID

Lea usted todos los domingos el suplemento de LA LIBERTAD Se publican en él las novelas más famosas

Ministerio de Educación, Cultura y Deporte 2012

BOLSA Y FINANZAS

LA SESION DE BOLSA DE AYER

En algunos grupos característicos vuelve a predominar la animación y el mayor volumen de negocio, al reintegrarse poco a poco el mercado a su normalidad, terminado el veraneo.

Los fondos públicos aparecen un poco irregulares, perdiendo 20 céntimos el Interior y un cuartillo el Amortizable 1917.

Ayuntamientos, trabajados y activos; Cédulas hipotecarias, flojas, y efectos argentinos, en baja leve.

Los Bancos se mueven pesadamente, y de los valores industriales destaca la reacción de Azucareras y Explosivos, éstos con bastante diferencia respecto a Bilbao.

Ferrocarriles, irregulares, y Tranvías recuperan dos duros. Mercurio gana 20 puntos.

La moneda extranjera acentúa su debilidad, perdiendo 34 céntimos la libra, 25 los francos, 40 las liras y cuatro los dólares.

Oficialmente se han negociado 25.000 francos franceses, a 22.40; 25.000 liras, a 31.05; 1.000 libras esterlinas, a 27.65, y 5.000 dólares, cheque, a 5.68-69.

Las cambios medios de la moneda extranjera han sido: Dólares, a 5,68.

*

Se han cotizado a más de un cambio: Acciones de Azucareras preferentes, a 107,25-50, al próximo; ordinarias, a 44-4,25-50-25, al contado; Explosivos, a 516-17-19, contado; 517, a fin del corriente; 519, al próximo, y 528, en alza, al próximo.

*

A última hora, entre los particulares, quedaban: Alicantes, a 528,50; Azucareras preferentes, a 107,00; ídem ordinarias, a 44,50; Felgueras, a 60,00; Tranvías, a 105,50, dinero; Explosivos, a 520, viejas, y nuevas, a 470, a la liquidación.

*

Las dobles registradas oficialmente han sido: Interior, a 0,20 por 100; Felgueras, a 0,25; Azucareras preferentes, a 0,35; ídem ordinarias, a 0,175; Tranvías, a 0,35; Explosivos, a 1,50; Alicantes, a 1,625 pesetas; Norte, a 1,625 pesetas; Río de la Plata, a 1,125 pesetas; Amortizable 1927, sin impuesto, a 0,35 por 100.

COTIZACIONES DEL 26 DE SEPTIEMBRE DE 1927

4 por 100 Interior.—Serie F, 71,85; E, 71,85; D, 71,80; C, 71,85; B, 71,80; A, 71,80; G y H, 70,75; ídem próximo, 72,15.

4 por 100 Exterior.—Serie B, 86,70; A, 87,00.

4 por 100 Amortizable.—Serie C, 90,00; B, 90,00; A, 90,00.

5 por 100 Amortizable 1900.—Serie D, 93,50; C, 93,50; B, 93,50; A, 93,50.

5 por 100 Amortizable 1917.—Serie C, 92,75; B, 92,75; A, 92,75.

5 por 100 Amortizable 1926.—Serie E, 104,25; D, 104,25; C, 104,25; B, 104,25; A, 104,25.

5 por 100 Amortizable 1927.—Sin impuesto, serie F, 105,15; E, 105,15; D, 105,15; C, 105,15; B, 105,15; A, 105,15. Con impuesto, serie E, 91,75; C, 91,80; B, 91,80; A, 91,80.

Deuda ferroviaria.— Serie A, 103,70; B, 103,70; C, 103,70.

Ayuntamientos.— Madrid, 1868, 99,00; D. y Obras, 88,75; ídem 1915, 90,00; Mej. urbanas, 1923, 95,00; Sevilla, 100,00.

Garantía Estado.— Transatlántica, 1925, Noviembre, 99,90; Tánger-Fez, 102,10.

Cédulas.— Banco Hipotecario, 4 por 100, 90,25; 5 por 100, 99,40; 6 por 100, 109,50; B. Crédito Local, 100,50.

Efectos públicos extranjeros.—Cédulas argentinas, 2,555; Empréstito argentino, 102,75.

Acciones.—Banco España, 624,00; ídem Central, 134,00; ídem Hispano-Americano, 199,00; ídem Español Río de la Plata, C., 200,00; Hidro Española, 180,00; Mengemor, 325,00; Telefónica, 100; Duro-Felguera, F. C., 60,00; Fénix, 340,00; Madrid, Zaragoza y Alicante, C., 528,50; F. C., 528,50; Metro, 136,00; Norte de España, C., 544,00; F. C., 545,00; Tranvías, C., 105,50; F. C., 105,50; Azucareras preferentes, C., 107,00; F. C., 107,25; F. P., 107,50; ídem ordinarias, C., 44,25; F. P., 44,75; Explosivos, viejas, C., 519,00; F. C., 517,00; F. P., 519,00; F. P., alza, 528,00; Mercurio, 200,00.

Obligaciones.—H. Santillana, segunda, 89,50; H. Chorro, 100,00, Cooperativa Electra, 4 por 100, 82,00; Construcción Naval, 5 por 100, 90,00; Norte, primera, 76,00; segunda, 73,75; ídem 6 por 100, 106,75; Esp. Pamplona, 73,30; V.-Utiel, 70,25; Valencianas, 101,75; Alicante, primera, 335,00; segunda, 371,00; C, 81,00; G, 104,50; H, 101,75; Metropolitano, 6 por 100, 105,25; Azucarera, sin estampillar, 79,00; Real Compañía Asturiana de Minas, 1919, 102,50; M. Peñarroya, 101,75.

Bonos.—Azucarera, 100,00.

Moneda extranjera.— Francos, 22,40; ídem suizos, 110,00*; ídem belgas, 79,75*; liras, 31,05; libras, 27,69; dólares, 5,69; marcos, oro, 1.365*; escudos portugueses, 0,28*; pesos argentinos, 2,415*; ídem chilenos, 0,70*; coronas checas, 17,25*; ídem noruegas, 1,515*; florines, 2,285*

(Las cotizaciones seguidas de asterisco no son oficiales.)

OTRAS BOLSAS

Bolsín de Barcelona.— Norte, 543,25; Alicante, 527,00.

Bolsa de Bilbao.—Banco de Vizcaya, 1.505,00; Banco Hispano-Americano, 201,00; Marítima Bilbao, 80,00; Vascongados, 665,00; Altos Hornos, 156,00; Hidroeléctrica Ibérica, 590,00; Electra de Viesgo, 405,00; Cala, 75,00; Unión Española de Explosivos, 510,00; Papelera Española, 109,00; Unión Resinera Española, 90,00; Tudela, primera, 97,25; Hidroeléctrica Ibérica, 100,50; Altos Hornos, 102,50; Constructora Naval (bonos), 101,50.

Bolsa de Londres.—Pesetas, 27,62; francos, 124,02; dólares, 4,8668; francos belgas, 34,9487; liras, 89,25.

INFORMACION FINANCIERA

La junta de Tranvías

Ayer se celebró, con asistencia de 67.000 títulos, presentes o representados, la junta general anunciada, en la que se discutió la Memoria, tomando parte en la discusión los Sres Buceta, Segura, Manella, Igualada y Jara, para hacer diferentes observaciones referentes principalmente a las fórmulas de amortización, con arreglo al convenio acordado con el Ayuntamiento, concretándose algunos procedimientos para realizarla una vez que entre en vigor dicho convenio.

El presidente, Sr. Ruiz Senén, contestó a todos, aprobándose las proposiciones del Consejo, al que se dió un voto de confianza para seguir las gestiones cerca del Ayuntamiento en el asunto de la reversión de las líneas.

MOVIMIENTO OBRERO

Convocatorias

El Baluarte.—El día 30, a las ocho de la noche, en el salón grande de la Casa del Pueblo, reunión extraordinaria de los trabajadores de la viga armada (caldereros), para tratar de las condiciones en que se desarrolla su trabajo.

Aserradores.—Junta general extraordinaria el 29, a las ocho de la noche, en el salón grande de la Casa del Pueblo.

Cooperativa obrera para la adquisición de viviendas baratas.—Junta general extraordinaria el día 30, a las nueve de la noche, en el salón pequeño de la Casa del Pueblo, para el sorteo de 17 casas en construcción.

Asociación de Impresores.—Los días 5, 12 y 14 de Octubre próximo, a las seis y media de la tarde, en el salón grande de la Casa del Pueblo, junta general ordinaria.

BUQUE ESPAÑOL EN PELIGRO

Brest, 26.—El puesto de T. S. H. de Ouessant ha recogido un llamamiento de S. O. S., lanzado por un puesto inglés, anunciando que el vapor español «Altuna Mendi» se hallaba en peligro y pedía socorro. No se indica la posición del barco.

PROVINCIAS VASCONGADAS

A Madrid

San Sebastián, 26.—El presidente llegó a las siete y treinta, en automóvil. En el expreso de las nueve marchó a Madrid.

Banquete

En el hotel Ezcurra se celebró el banquete en honor de los oficiales nacionales y extranjeros que han concurrido al concurso hípico, asistiendo las autoridades.

El Ayuntamiento dará mañana otro banquete a los concursantes, y el miércoles se celebrará la distribución de premios.

El turismo

Llegaron de Francia 60 turistas, representantes de los Sindicatos de iniciativa, que visitaron el monumento de los muertos en la gran guerra, depositando flores.

Luego almorzaron en Igueldo, invitados por el Sindicato local, pronunciando discursos los alcaldes de San Sebastián y de Biarritz. Por la noche hubo verbena en honor de los excursionistas.

Ejemplaridad

A consecuencia del expediente abierto para depurar las responsabilidades sobre la alteración de las papeletas en la candidatura oficial para la elección del Comité local de la U. P., han sido expulsados siete significados upetistas. El suceso es comentadísimo.

Un automóvil que desaparece

D. Carlos Fernández Alonso, ingeniero de Madrid, llegó a las nueve de la noche al hotel de Biarritz, dejando en la puerta el automóvil marca Tabolt, número 24.159, mientras cenaba.

Al volver por el coche, éste había desaparecido.

El propietario presentó una denuncia en la Inspección, estimando el valor del «auto» y del equipaje en 15.000 pesetas.

Primitiva fábrica en España y única en Madrid

AL POR MAYOR Y MENOR

DE IMPERMEABLES GARANTIZADOS

Hechos y a medida desde 10 pesetas a 300. Fundada el año 1887. SAN BERNARDO, 73, Teléfono 10.542.

El acontecimiento del sábado

fué un acto que no podemos olvidar. El público madrileño, en número y calidad que nunca pudimos suponer, acudió a la inauguración de nuestra primera sucursal de

GRANDES SALDOS CATALANES

y según ofrecimos, a cada persona, le fueron entregados los tres metros de pañete estampado. Más de 7.000 personas había en la calle de la Montera, de seis a siete. Y fué tal la aglomeración, que el tráfico se interrumpió y la fuerza pública hubo de intervenir para mantener el orden. Por ello, damos al público de Madrid las más rendidas gracias. En esta casa, que una vez más ofrecemos incondicionalmente, esperamos sus órdenes. Nuestra Central de Barcelona nos anuncia el envío de gran cantidad de artículos que han de llamar la atención por su alta calidad y bajo precio.

VENDEMOS A PRECIOS FANTASTICOS

toda clase de artículos de **sedería, lanería** y **algodones** para señora.

IMPORTANTES DESCUENTOS A MODISTAS

Grandes Saldos Catalanes.-Montera, 38, primero

NOTICIAS

Círculo Socialista del Sur.—Esta noche, a las diez, celebrarán los socios de este Círculo junta general ordinaria, en segunda convocatoria, en su domicilio, Valencia, 5, principal.

Los que mueren en Madrid.—Leemos en «La Voz Médica»:

«Durante la semana del 12 al 18 del actual han ocurrido en Madrid 185 defunciones, cuya clasificación por edades es la siguiente:

Menores de un año, 23; de uno a cuatro años, 15; de cinco a diecinueve, 17; de veinte a treinta y nueve, 34; de cuarenta a cincuenta y nueve, 42; de sesenta en adelante, 54.

Las principales causas de defunción son las siguientes:

Bronquitis, 6; bronconeumonía, 15; pneumonía, 5; enfermedades del corazón, 23; congestión, hemorragia y reblandecimiento cerebral, 6; tuberculosis, 35; meningitis, 10; cáncer, 11; nefritis, 5; coqueluche, 1; fiebre tifoidea, 3; escarlatina, 1; diarrea y enteritis, 12 (de ellos, 4 de más de dos años).

El número de defunciones, comparado con el de la estadística de la semana anterior, disminuye en 14. Se observa alguna disminución en los casos de fallecimiento por bronconeumonía, pneumonía, cáncer, nefritis, diarrea (tanto en los menores de dos años como en los de más edad) y sobre todo en los de hemorragia cerebral. Por el contrario acusan aumento las defunciones por tuberculosis.»

Funerales.—Hoy, a las once y media, en la iglesia de San Sebastián se celebrará un funeral por el alma de D. Antonio G. Vallejo y Estribera.

*

ARENAL, 4. POMPAS FUNEBRES

*

Para los licenciados en Ciencias o en Letras.—El Instituto-Escuela de Madrid ha organizado una preparación para los jóvenes de uno y otro sexo que habiendo terminado o estando para terminar sus carreras aspiren a ingresar en el profesorado de Institutos.

Esta preparación comprende:

Primero. Trabajos de laboratorio para intensificar los conocimientos y despertar la iniciativa en la especialidad elegida por cada aspirante.

Segunda. Prácticas de enseñanza y colaboración en la obra educativa del Instituto-Escuela.

Tercero. Estudios pedagógicos y filosóficos.

Cuarto. Estudio de lenguas vivas.

Todas las enseñanzas son gratuitas, y algunos de los aspirantes faltos de recursos reciben becas. El número de los que pueden admitirse es limitado.

La selección está encomendada a la Junta para Ampliación de Estudios, Almagro, 26, hotel, Madrid, a la cual deberán dirigirse las instancias, reintegradas con una póliza de 1,20 pesetas, expresando la edad, domicilio y estudios y prácticas que cada alumno haya realizado.

Asociación de la Prensa.-Servicio médico.—Han reanudado sus tareas profesionales, después de sus excursiones veraniegas, los profesores del Cuerpo médico de la Asociación de la Prensa, doctor Bartrina, especialista de Educación física, Núñez de Balboa, 13 y 15; doctor Garrido Lestache, de Cirugía de niños, que tiene su consultorio en la calle de Atocha, número 69; los doctores Pulido Martín y Pascual Ríos, urólogos, instalados en las calles de Miguel Angel, 13, y Zurbarán, 5, y el doctor Palancar, que tiene a su cargo la asistencia a domicilio del distrito del Centro.

Durante la ausencia del doctor D. Casimiro del Valle, especialista en enfermedades de niños, quedará encargado de esta asistencia el también profesor del Cuerpo médico de la Asociación de la Prensa y de la misma especialidad, doctor Sixto Hontán.

ESTABA CANSADO DE VIVIR

SUICIDIO DE UN ARISTÓCRATA

Sevilla, 26.—Esta mañana, a las nueve, se ha suicidado en su domicilio, calle de la Dalia, 6, don Francisco de Paula, conde de Horta.

Era casado y con dos hijos.

Dejó varias cartas, una dirigida a su esposa, otra a un amigo y otra a sus hijos. Esta última contenía una moneda de oro para su hija Carmen. A todos les pide perdón, y dice que se suicida por estar cansado de la vida.

Parece ser que el suicidio ha obedecido a quebrantos en el orden económico. Era comisionista.

Galvanoplastia

Taller todos adelantos vendo, arriendo en buenas condiciones. Razón: Ronda Segovia, 31.

CALZADOS PRUDENCIO

Fabricación propia. Desengaño, 10

PARA ORTOPEDIA, GOMAS,

Cirugía, algodones, gomas, vendas, bragueros, fajas, medias para varices, mobiliario quirúrgico. HORTALEZA, 71. Teléfono 50.643.

DIPUTACION PROVINCIAL

La Comisión Permanente se reunió ayer a mediodía, bajo la presidencia del Sr. Alonso Orduña.

Se acordaron numerosos dictámenes, entre ellos los siguientes:

Librar 500 pesetas para imponer una cartilla de cien pesetas de la Caja de Ahorros a los cinco niños nacidos en la Casa de Maternidad el día 17 de Mayo último.

Concesión de tres becas de 1.500 pesetas a los tres únicos solicitantes: Alfonso Román Blanco, Emilio Lloret García y Patricio de la Fuente.

Adquisición, mediante concurso, de un coche furgón para conducción de cadáveres del Hospital Provincial.

Dedicar un objeto de arte para el concurso del Tiro Nacional de España, que se celebrará los días 1 al 15 del próximo mes de Octubre.

Y autorizar al presidente de la Corporación para arrendar dos pisos de la casa número 9 de la Avenida de Pí y Margall para la instalación de las Secciones de Vías y Obras y de Construcciones civiles, en la cantidad de 1.200 pesetas mensuales, por ser precisos los locales que en la Casa Palacio de la Diputación tenían aquellas Secciones, para instalar las oficinas de la Administración de cédulas personales.

Se examinaron numerosas reclamaciones de ese tributo presentadas por vecinos de los pueblos de la provincia, estimándose unas y rechazándose otras.

Quedó convenido participar al Ayuntamiento de Madrid que le corresponde la suma de 30.635,22 pesetas como liquidación de las penalidades impuestas y percibidas por cédulas personales expendidas en período ejecutivo del año 1926 para que urgentemente manifieste su conformidad o reparos.

En virtud de la corrida de escalas reglamentaria para aplicar la plantilla del Cuerpo Administrativo de la Corporación, se concedieron diversos ascensos, especificándose la fecha en que habían de tener efecto cada uno de ellos.

Una vez acordado el que se celebren sesiones los días 5, 15 y 25 del próximo mes a petición del Sr. Carvajales, la Corporación se adhirió al homenaje que el Colegio de Médicos prepara en honor del doctor Hergueta, que durante treinta años prestó relevantes servicios en la Beneficencia provincial.

Se determina que la Diputación procure la forma de dar toda clase de facilidades a los contribuyentes de los pueblos por el impuesto de cédulas personales.

Y no habiendo más asuntos que tratar se levantó la sesión.

Bibliografía

UNA NOVELA VIVIDA

Esta acertadísima calificación ha hecho eminente crítico del libro de

LUIS DE OTEYZA

De España al Japón

el más interesante, sugestivo y evocador libro de viajes, pues que une la realidad y la fantasía por las dotes que su autor posee de observador justo y literato inspirado.

Cinco pesetas

Editorial Pueyo

ARENAL, 6, MADRID

SUCESOS

Muerte repentina.—En un bar de la carretera de Valencia se puso repentinamente enfermo Antonio Serrano Luque, de cincuenta y siete años, domiciliado en la calle de California, 8.

Al ingresar en la Casa de socorro del Puente de Vallecas falleció a consecuencia de un derrame cerebral.

Caídas desgraciadas.—Por las escaleras de su domicilio, calle de Doña Urraca, 12, tuvo la desgracia de caerse la niña de seis años María Arce Fernández, que resultó con lesiones de carácter grave.

—En la carretera de El Pardo se cayó de la bicicleta que montaba Angel Casas Garvel, de veintidós años, domiciliado en la calle de Segovia, 10. Sufre lesiones de pronóstico reservado.

—Manuel Acuña Aguado, de treinta y nueve años, se cayó casualmente en la calle de la Arganzuela y resultó con lesiones de pronóstico reservado.

—En el cerrillo del Rastro se cayó el niño de nueve años Sebastián Fernández, que vive en la calle del Mediodía Grande, 3. Resultó con lesiones de carácter grave en el brazo izquierdo.

Cariños que matan.—Florentina Sánchez Redondo, de cuarenta y tres años, que vive en el paseo de Extremadura, 16, sufre lesiones de pronóstico reservado a consecuencia de haber sido maltratada por su esposo, Ramón Ronco Sánchez.

Cortando pescado.—Julia Alcaide Hoyos, de catorce años, se produjo heridas de pronóstico reservado cuando cortaba pescado en un puesto propiedad de su madre, establecido en la calle de Guzmán el Bueno, 3.

Se le cae encima la mesilla.—El niño de un año Carlos Mancebo tuvo la desgracia de que le cayese encima una mesilla de noche, y resultó con lesiones de pronóstico reservado.

A mordisco limpio...—En la calle de Bravo Murillo riñeron Enrique Romero y Eutiquio Parra.

El primero resultó con una herida en el pabellón auricular derecho, que le produjo Eutiquio de un mordisco.

Accidente del trabajo.—Hallándose trabajando en una fábrica de aserrar maderas de la calle de Fray Luis de León se produjo lesiones graves el obrero Daniel Magán Morato, de veintiséis años.

Cogido por un toro.—En el pueblo de Fuenlabrada fué cogido por un toro el vecino de Madrid Mariano Turimán Aillón, de cuarenta y ocho años.

Resultó con múltiples contusiones y erosiones en diferentes partes del cuerpo y conmoción cerebral.

Su estado fué calificado de grave.

Hurto.—En un tranvía del disco número 3 le sustrajeron ayer al mediodía una cartera con 700 pesetas y documentos a D. Carlos Peralta Santiago, de cuarenta y cinco años, que vive en Claudio Coello, 18, quien ha denunciado el caso.

Caída e intoxicación.— Rafael Aland Camarena, de veinticuatro años, que vive en la carretera de Aragón, 166, farmacia, se cayó casualmente en la calle de Peligros, lesionándose de pronóstico reservado.

Se le condujo a la Casa de socorro, donde después de curarle de primera intención las lesiones que sufría, le asistieron también de una intoxicación que se le apreció, producida por una droga estupefaciente.

Atropello.—En la calle de la Flor fué atropellado por el carro que tenía la misión de conducir, un joven llamado Sabino Román Santiago, de veinte años, domiciliado en la carretera de San Isidro, 16.

Sabino sufre lesiones de alguna importancia.

Radiotelefonía

Programa para hoy

Unión Radio (E. A. J. 7, 375 metros).—A las once cuarenta y cinco, nota de sintonía; informaciones prácticas; notas del día; a las doce, campanadas de Gobernación; intermedio; cierre de la estación; de dos a tres y media, Lucy Renée (mezzosoprano) y orquesta Artys; la orquesta: «¡Viva Graná!», Alonso; «Mamita», Taffonier; «Colombelle», Ganne; «En Cerezo hay una venta», Wagener; Lucy Renée: «Amor», Tosti; «¡Oh, Marisa!», Del Villar; «Danza», Granados; intermedio, por Luis Medina; la orquesta: «Au petit jour», Monti; «Largo», Haendel; «Payasos», Leoncavallo; noticias de Prensa; la orquesta: «Tarantela», Monjé; a las siete, el sexteto de la estación: «Loreley», Wallace; «Andante appassionato», Ralf; «Peleas y Melisanda», Sibelius; intermedio, por Luis Medina; el sexteto: «Salomé», Strauss; «El rey se divierte», Leo Delibes; a las ocho y media, fin de la emisión; a las diez, emisión retransmitida por las estaciones de Bilbao (E. A. J. 9) y San Sebastián (E. A. J. 8): Carmen Aldana (cancionista), Segundo Garmendia (tenor), rondalla Candela (bandurrias y guitarras) y el sexteto de la estación; campanadas de Gobernación; señales horarias; últimas cotizaciones de Bolsa; el sexteto: «Rapsodia portuguesa», Figueiredo: Carmen Aldana: «La cieguecita», Keppler-Lais; «Así tié que ser», Villajos; «El placer del malpú», Casanovas; rondalla Candela: «El tirador de palomas», Vives; «La mesonera de Tordesillas», Torroba; Segundo Garmendia: «Lenza di te», Campana; «El contrabandista», Anglada; «La serenata», Tosti; el sexteto: «Miniaturas», Telmo Vela; Carmen Aldana: «Ríe, Frivolina» y «Noche de amores», Villajos; rondalla Candela: «Tarantela» y «La baturrica»; Segundo Garmendia: «Canta, ríe», Bertrán Reyna; «La llama», Usandizaga; «El Cristo de Lezo», Arrate; el sexteto: «La corte de Granada», Chapí; noticias de última hora; a las doce y media, cierre de la estación.

ANDALUCIA

La feria de otoño en Córdoba

Córdoba, 26.—Se celebró el primer día de la feria de otoño con gran animación, llegando muchos forasteros para presenciar la corrida.

Los hoteles y fondas están abarrotados, y los cafés, calles y paseos, animadísimos.

A la feria concurre numeroso ganado de cerda, que se vende a muy buenos precios.

Siguen llegando forasteros en trenes y automóviles.

Fuga de un preso enfermo

Del Hospital de los Agudos se ha fugado el preso enfermo Bartolomé Artero Díaz, que, a pesar de la vigilancia y de tener grilletes en los pies, aprovechó la visita del médico y la distracción de las monjas, se bajó de la cama, cubrióse con una manta y se metió en el retrete.

En vista de que no salía, abrieron la puerta y encontraron los grilletes y la manta; pero Artero había desaparecido. El preso, escalando una cisterna, alcanzó a un tragaluz y se descolgó a un huerto colindante

Se ignora su paradero.

Accidente del trabajo

Al efectuar una maniobra en la plataforma giratoria de la estación de los ferrocarriles el obrero Antonio Aranda Ruiz, cogióse el pie derecho, resultando con desarticulación traumática y grandes destrozos en las partes blandas de dicha extremidad.

Conducido a la Casa de socorro, se le amputó la pierna derecha por el tercio inferior.

Su estado es grave.

Clausura de una Exposición

Linares, 26.—Ha sido clausurada con brillantísimo éxito la Exposición de industrias locales, reuniéndose en el salón de actos del Ayuntamiento el Comité ejecutivo de la Exposición y el Jurado para hacer entrega de los premios y diplomas concedidos a los expositores.

El alcalde pronunció un discurso felicitando a los expositores, y luego habló el presidente de la Cámara de Comercio.

Seguidamente se verificó el reparto de premios.

Terminado el acto, los expositores se reunieron en animado banquete, durante el cual el presidente de la Cámara de Comercio expuso la idea, que fué aceptada por todos, de que el año próximo se celebre una Exposición industrial regional.

El alcalde, que asistió al acto, prometió la ayuda decidida del Ayuntamiento.

EN LOGROÑO

La Fiesta de la Madre

Logroño, 26.—Al medio día de ayer, organizado por la Junta de Protección a la Infancia, se celebró por primera vez la Fiesta de la Madre, interviniendo significados elementos locales y asistiendo mucho público.

Se repartieron premios en metálico a las madres y nodrizas que mejor cuidan y lactan a sus niños.

Correo de teatros

COMEDIA.—Muñoz Seca ha alcanzado su mayor éxito cómico en «¡Usted es Ortiz!», la originalísima caricatura superrealista, cuya interpretación por parte de Casimiro Ortas, Pedro Zorrilla, Eduardo Pedrote, Antonio Riquelme, Eloísa Muro, María Mayor, Ana de Siria y demás elementos de esta compañía, resulta de una brillantez máxima, incomparable.

Todas las noches, a las diez y media, «¡Usted es Ortiz!» Despáchase en contaduría.

ZARZUELA (teatro Lírico Nacional).—El viernes 30, inauguración de la temporada, con el estreno de «La villana», libro de Romero y Fernández Shaw, música de Amadeo Vives.

Hoy queda abierta la contaduría para la venta de localidades para las cuatro primeras representaciones.

LARA.—«Mi mujer es un gran hombre». Todo en Lara es satisfacción con esta comedia: satisfecho el público porque pasa tres horas divertido con una obra fina y graciosa; satisfechos los autores porque la interpretación que da a la comedia la compañía es excelente; satisfecha Carmen Díaz porque, además de su éxito artístico y personal, se acreditó de buen gusto en el vestir y en la «mise en scene», y satisfecha la Empresa porque diariamente el público es numeroso. «Mi mujer es un gran hombre». El domingo, tarde y noche.

REINA VICTORIA.—El miércoles 5 de Octubre inaugura su temporada oficial en este teatro la compañía de comedias Díaz-Artigas, que dirige D. Manuel Díaz de la Maza, y de la que son primeras figuras Josefina Díaz de Artigas y Santiago Artigas, artistas predilectos y queridísimos del público de Madrid.

La compañía ha avalorado su elenco con el ingreso de los prestigiosos artistas Josefina Santaularia, Ana María Quijada y Manuel Kayser.

ADVERTENCIA IMPORTANTE.—Agotadas las localidades que podían ser despachadas en contaduría para el estreno de «La aventurera», en la Latina, se despacha para las sucesivas representaciones de dicha obra nueva.

MARTIN.—Todas las tardes, en sección corriente, «Todo el año es Carnaval». Noche, «Todo el año es Carnaval», «Los cuernos del diablo», éxito insuperable, y el famoso bailarín, único en el mundo, Harry Wills.

CIRCO DE PRICE.—Hoy martes, a las seis y media de la tarde, el grandioso espectáculo titulado «Una boda entre gitanos», escenas típicas auténticas, con la intervención de José Corlacho, «el Posadero», y el emperador de las tarantas, «Cojo de Málaga».

En la primera parte actuarán notables números de la compañía de circo.

Noche, a las diez y media, toda la nueva gran compañía de Circo y el extraordinario Elroy, el hombre de los pies maravillosos.

Sección religiosa

Santos de hoy.—Santos Cosme, Damián, Adolfo, Juan, Florentino, Fidencio, Terencio, Marcos y Cayo, mártires, y Santa Hiltruda, virgen.

La misa y oficio divino son de Santos Cosme y Damián, con rito semidoble y color encarnado.

Espectáculos para hoy

COMEDIA.—A las diez y media, ¡Usted es Ortiz!

APOLO.—A las siete, El huésped del Sevillano (creación de esta compañía).—A las once, El sobre verde (el éxito de las obras de grande espectáculo).

ALKAZAR.—A las siete, La cariba.—A las diez y tres cuartos, Doña Tufitos.

LARA. — (Compañía Carmen Díaz).—A las seis y media, La hija de la Dolores.—A las diez y media, Mi mujer es un gran hombre (grandes éxitos).

ESLAVA.—A las seis y media, El revisor.—A las diez y media, El cabaret de la Academia y Las castigadoras (enorme éxito).

LATINA.— (Compañía Eugenio Casals).—A las siete, El huésped del Sevillano, por Julia Castrillo, Casals y Lledó.—A las once, estreno de la zarzuela en dos actos, el primero dividido en dos cuadros, libro de J. Tellaeche y música de Ernesto Rosillo, La aventurera.

COMICO.— (Loreto-Chicote).— A las diez y media, Los lagarteranos.—El jueves, a las seis y media, vermouth de moda, Los lagarteranos.

FUENCARRAL.—A las seis y media, La canción del olvido y En Sevilla está el amor, por Clara Panach, tenor Palop y barítono Gavarri.—A las diez y media, Doña Francisquista, por Cora Raga, Clara Panach y tenor Godayol (última representación de noche).

CHUECA.—Tarde, a las siete, y noche, a las once, Las aviadoras. (Exito sin precedente de Rosaleda y Pagán en el bolero y charlestón recientemente estrenado.) Butacas, a dos pesetas; anfiteatros, a 0,75.

MARTIN.—A las seis y media, El espejo de las doncellas y Todo el año es Carnaval.—A las diez y media, Todo el año es Carnaval, Los cuernos del diablo y Harry Wills.

CIRCO DE PRICE.—A las seis y media, el grandioso espectáculo titulado Una boda entre gitanos y números de circo.—A las diez y media, toda la gran compañía de circo y Elroy, el hombre de los pies maravillosos.

ELDORADO.— (Gran compañía de Luis Bori).—A las seis y media y a las diez y media, ¡A vivir los caballeros!... y Las pulgas de Benito... (los dos grandes éxitos).

MARAVILLAS.—A las seis y media y a las diez y media, cinematógrafo, Rosalinda, Zegrina, «Faust and Peppy, Rosita Alonso, Diany y Pedro, Orquesta Mirecki, Sisters G., Preciosilla, Guillén.

CINE IDEAL.—A las seis y media y a las diez y media, Congreso de ratones, El secreto del doctor Dimitrius (por Marión Davies); estreno, Dos buenos camaradas (por William Russell, emocionante match de boxeo).

THE FORTEEN CLUB (Barco, 34, gran cabaret).—El jueves 29, a las seis de la tarde y once de la noche, inauguración de la temporada, Orquesta americana. Señoritas en cantidad.

Imprenta de LA LIBERTAD
Madera, 8

Ministerio de Educación, Cultura y Deporte 2012

Para una provincia se necesita un dependiente especializado en el conocimiento de maquinaria y artículos de electricidad. Inútil presentarse sin buenas referencias. Dirigir las solicitudes a con J. Coello, Apartado 981, Madrid.

FABRICA CERAMICA

con elementos para hacer ladrillos, rasillas, ladrillos huecos, refractarios y gres, con maquinaria moderna, en sitio de gran consumo, tierras a mano, con amplios locales de renta económica,

se vende muy barata

Dirigirse: J. S. Apartado 7.022. — MADRID

Cocinas DIEZMA

Las mejores y más baratas CAVA BAJA, 4.

Venta a plazos y contado

ALMACENES MADRILEÑOS

Muebles, zapatería, sastrería, tejidos, confecciones

PIAMONTE 6. SARQUILLO, 21

Calzados PRUDENCIO

Nuevos modelos. DESENGAÑO, 10.

EN LA ADMINISTRACION DE «LA LIBERTAD», SAN ROQUE, 7, DE DIEZ A ONCE DE LA MAÑANA, TODOS LOS DIAS LABORABLES, SE FACILITARA CALDERILLA POR PLATA O PAPEL SIN COMISION ALGUNA

Agencia CORONA

recibe anuncios de todas clases

Fuencarral, 77, entlo.

DENTISTA

Plaza Progreso, 9, 2.º (esquina a Espada)

Extracciones sin dolor, 3 ptas. Obturaciones, desde 5 ptas. Aparatos caucho, desde 5 ptas. diente. Dentaduras completas, desde 100 ptas. Coronas oro, desde 25 ptas. Consulta gratis.

Horas: de nueve a una y de tres a siete. Para los obreros, horas convencionales.

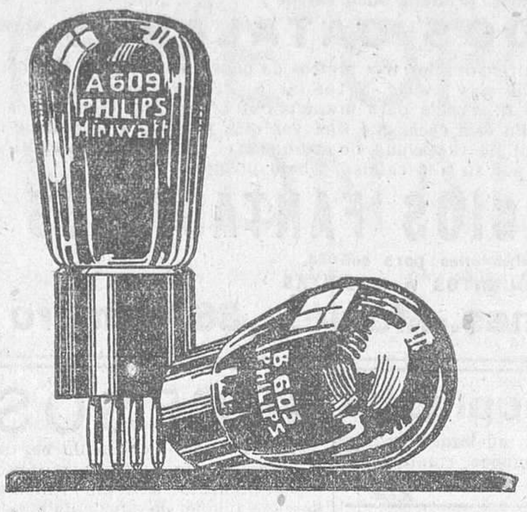

PHILIPS RADIO

El mínimo de consumo con el máximo de rendimiento

Las nuevas Válvulas Philips de 6 voltios A 609 y B 605, tienen un consumo de 0,06 amp., o sea 1/4 de lo que consumen las lámparas americanas. Además dan más amplificación y más modulación.

SI TIENE VD. UN APARATO AMERICANO EMPLÉE VÁLVULAS PHILIPS A 609 y B 605 Y MEJORE LA RECEPCIÓN

De venta en todas partes. Precio: 19,50 Ptas

LOS PELIGROS DE

LA HERNIA

RADICALMENTE SUPRIMIDOS

No olvide usted que la HERNIA es un peligro constante, tiene frecuentemente reacciones violentas y constituye siempre un impedimento para la vida normal de quien la sufre. A su alcance está el medio de protegerse y evitar las graves consecuencias que acarrea. Abandone usted los viejos sistemas y procure usted obtener la **desaparición** de su HERNIA. Acuda usted al eminente Ortopédico de París, Sr. C. A. BOER y no comprometa su estado agravando con el descuido su dolencia. Son **positivos e inmediatos los resultados definitivos** que obtienen los HERNIADOS con los **aparatos C. A. BOER.** Así lo prueban las numerosas cartas, ya publicadas, de las personas que, agradecidas, enaltecen los efectos **benéficos** y **curativos** del **método C. A. BOER** y a las cuales debe añadirse la que sigue:

«Beas, a 7 de Agosto de 1927.

Sr. D. C. A. BOER, Barcelona.

Muy señor mío: Le autorizo para que publique usted donde tenga a bien que **estoy curado** de la hernia que tenía en la ingle derecha. Los **aparatos C. A. OOER** no me han molestado para hacer mis trabajos del campo y me complazco en recomendar su método a los herniados. Disponga como guste de su agradecido, s. s., **Cristóbal Domínguez,** calle Larga, 18, en BEAS (Huelva).

HERNIADOS: y **todas las personas** que quieran evitar las molestias y las graves consecuencias de las HERNIAS o las complicaciones del **descenso de la matriz, vientre caído,** obesidad y los MUTILADOS **visiten** sin demora y con **toda confianza** al eminente ortopédico Sr. C. A. BOER en una de las poblaciones que siguen:

MADRID, domingo 2 Octubre. **HOTEL INGLES,** calle Echegaray, 8 y 10
SEGOVIA, jueves 6 Oct., **Hotel Comercio Europeo.**
AVILA, viernes 7 Octubre. **Hotel Inglés**
PIEDRAHITA, sábado 8, **Fonda Ubaldo González.**
BARCO AVILA, domingo 9 Octubre, **Hotel España.**
BEJAR, lunes, 10, **Fonda España de Venancio.**
CIUDAD RODRIGO, martes 11, **Hotel Salmantino.**
SALAMANCA, miércoles 12, **Hotel Comercio.**
TORO, jueves 13 Octubre, **Hotel París.**
ZAMORA, viernes 14 Octubre, **Hotel Suizo.**
Un colaborador del **Sr. BOER** recibirá en
JEREZ, jueves 29 Septiembre, **Hotel Victoria.**
SEVILLA, viernes 30 Septiembre, **Hotel Simón.**
UTRERA, sábado 1 Octubre, **Hotel León de Oro.**
MORON, domingo 2 Octubre, **Fonda La Victoria.**
MARCHENA, lunes 3 Octubre, **Fonda del Nene.**
ECIJA, martes 4 Octubre, **Fonda del Comercio.**
OSUNA, miércoles 5 Octubre, **Fonda Comercio.**
PUENTEGENIL, jueves 6, **Fonda Española.**
LUCENA, viernes 7 Octubre, **Fonda la Suiza.**
CABRA, sábado 8 Octubre, **Fonda La Central.**
BAENA, lunes 10 Octubre, **Fonda Comercio.**
JAEN, lunes 10 Octubre, **Hotel Francia.**
ANDUJAR, martes 11, **Fonda La Española.**
LINARES, miércoles 12, **Hotel Cervantes.**
BAEZA, jueves 13 Octubre, **Hotel La Española.**
UBEDA, viernes 14 Octubre, **Hotel Comercio.**
VALDEPEÑAS, sábado 15 Octubre, **Hotel La Paloma.**
MANZANARES, domingo 16, **Hotel del Príncipe.**
ALCAZAR SAN JUAN, lunes 17, **Fonda Francesa.**

APARATOS DEL ARTE MEDICO PERFECCIONADOS Sistemas especiales para corregir **piernas y parálisis infantil, piernas artificiales, corsés reformadores de la escoliosis, cifosis, mal de pott, desviaciones y caída de la matriz, eventraciones, obesidad, riñón móvil, varices, hidroceles, varicoceles.**

C. A. BOER, especialista herniario

Pelayo, 60 (plaza Cataluña), Barcelona.

CARDIOSIT

INYECTABLES.—TONICO CARDIACO PODEROSO

Asistolia —Miocarditis.—Insuficiencia

43, Broad Street, 43. LONDRES

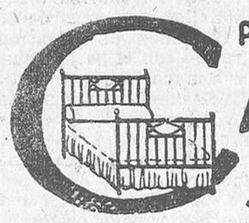

PARA ADQUIRIR LAS MEJORES

CAMAS DORADAS

dirigirse a la FABRICA

34, CALLE DE LA CABEZA, 34

ALQUILO CUARTOS

baratos de 14, 15, 18, 19 y 20 duros exteriores e interiores, casas nuevas con tiendas, locales con vía y sótano. Peñuelas, 17 al 23

Muebles

de todas clases y estilos. Grandes existencias en nuevos y de ocasión. Descuentos sobre los precios marcados. Entrada libre. PALAFOX, 15.

ANUNCIOS

CARMEN, NUM. 18.

Anuncios clasificados por secciones; cada palabra, VEINTE CENTIMOS

ALMONEDAS

Por cambio de industria líquido menos del costo muchos muebles, camas, 20 pesetas; colchones, 10; mesas, 15; lavabos, 17. Pozas, 2.

Mesilla noche, 10 pesetas; cama dorada. — 20, Desengaño, 20.

Escopetas superiores, 40 pesetas; maletas, 5. — Desengaño, 20.

Sillas, 6 pesetas; trinchero, 90; armario, 115.— Desengaño, 20.

Comedor con lunas, sillas, 600 pesetas; vale 1.000. Desengaño, 20.

Dormitorio, 650 pesetas con lunas biseladas.— Desengaño, 20.

¡Ojo! No somos fabricantes camas doradas, pero antes de comprar vean precios. Desengaño, 20.

Despacho estilo Español, 1.250 pesetas; vale 5.000. Desengaño, 20.

Ocasión. — Aparadores, 110; mesas comedor, 19; sillas, 5, camas, 35; armarios, 90; colchones, 12; lavabos, 19; mesillas, 15; alcobas completas, 360; comedor completo, 400; camas bronce doradas, matrimonio, 150.— Luna, 13.

Almoneda. — Lujosos muebles antiguos, modernos, muchos objetos de arte. San Roque, 4.

Líquido comedores, alcobas, camas y toda clase muebles, precios baratísimos. Trafalgar 4.

Cama, colchón y almohada, 50 pesetas; cama matrimonio, 60; colchón, 12,50; armario luna, 90; ropero, 90; aparadores, 120; lavabos completos, 20; percheros, 16; mesas comedor, 19; camas doradas, 140; matrimonio, 225. Plaza Santa Bárbara, 4; Estrella, 8 y 10, doce pasos Ancha. Matesanz.

Comedor bronce, lunas biseladas, mesa ovalada, 750 pesetas. Tabernillas, 2.

Juego alcoba precioso, gris, costó 3.000 pesetas, por 1.000. Tabernillas, 2.

Camas niqueladas matrimonio, 170 pesetas; doradas a fuego, baratísimas. Tabernillas, 2.

Despacho, Renacimiento español, vale 3.000 pesetas, por 1.350. Tabernillas, 2.

Aparador 100 pesetas; sillas, 5; mesas, 12. Tabernillas, 2.

Vendo muebles muy baratos. — Corredera Baja, 39.

Comedor completo, por 450 pesetas. Tabernillas, 2.

Armario tres cuerpos, luna biselada, 125 pesetas. Tabernillas, 2.

ALQUILERES

En familia se cede habitación a caballero. Montera, 18, cuarto izquierda.

Exteriores, 24, 25 duros, teléfono, ascensor, Metro, seis direcciones tranvías. Ríos Rosas, 8.

Alquílanse cuartos, dos alcobas, comedor, cocina; doce, trece y quince duros. Cartagena, 45 (Guindalera).

Alquílase gran nave, altos Hipódromo, 300 pesetas. Razón: Travesía Ballesta, 11. Maderas. — Teléfono 16.781.

Siete, cinco habitaciones grandes, gas. Rebajados. Cartagena, 7.— Metro Becerra.

Cuartos seis piezas, quince, veinte duros. General Pardiñas, 89. — Travía Diego León.

Se alquilan cuartos de 2 a 29 duros. Paseo Delicias, 19 y 21.

Locales para almacenes o garajes. Carretera de Maudes, número 10, frente al campo de fútbol del Real Madrid.

Alquilo casa amueblada, seis camas, temporada verano Piedralaves, próxima Gredos, pinar, fácil comunicación Madrid. — Palma, 56, primero.

Exterior, baño, ascensor, teléfono; interior, baratísimos. Hermosilla, 51.

Exteriores, 13-16 duros, seis piezas, tranvía puerta. Paseo Delicias, 135.

Se alquilan cuartos de 27 a 29 duros. Paseo Delicias, 21.

Alquílanse bodegas y casa, sitio céntrico, en Navalcarnero. Razón: General Ricardos, 6, Madrid.

Alquilo alcoba independiente, caballero estable. Peligros, 10.

Piso barato, vistas Gran Vía. Chinchilla, 6.

Alquilo hotel. Hueso Pineda. Ciudad Lineal (Villa María).

AUTOMOVILES

Academia Americana Automovilismo. Talleres, reparaciones, 100 pesetas enseñanza completa. General Pardiñas, 93.

Vendo camioneta Renault y Ford, muy económicas. General Pardiñas, 93.

Taxis Citroen B. 14. — Nuevos modelos. Próxima entrega. Plazos, cambios, facilidades. — Trema. Villanueva, 34.

Magnetos arreglan. Carmen, 41.

Escuela choferes Zacarías. La más antigua y acreditada. Prácticas Citroen otras marcas.— Luchana, 37.

Dodge vendo, toda prueba. Atocha, 98.

Coche Schneider, toda prueba. 1.200 pesetas. Antonio Méndez, 54, tienda (Puente Vallecas).

CAMAS Y SOMMIERS

Insuperables Americanos Simmons. Reina, 39 y 41.

COLOCACIONES

Demandas y Ofertas

Diez cts. palabra

El anuncio en esta sección será gratuito todos los miércoles para quienes, por hallarse en paro forzoso, necesiten ofrecer sus servicios en las distintas ramas del trabajo.

DEMANDAS

Empleado ofrécese horas libres oficina, administración fincas, comisiones, cobranza o análogo. Ofertas: J. M. Pacheco. Calatrava, 14.

Costurera muy económica ofrécese a domicilio. Emilia Martínez. Fernando el Católico (provisional), número 8.

Modista a domicilio, corta, prepara, prueba, enseña a peseta hora. — Fuencarral, 8, tercero, número 7.

Nodriza joven, recién venida Galicia. Mesón de Paños, 3.

OFERTAS

Tanguistas necesito urgente muchísimas para importantes cabarets provincias. Grandes sueldos. Agencia Artística Legalizada Pepe Rubio. Juanelo, 13-15 principal.

Necesito camareras. Silva, 7.

Licenciados Ejército, destinos Estado. Mayor, 31, segundo izquierda.

Destinos públicos para licenciados Ejército.— Informes: Toledo, 64, primero B.

Se necesita buena cocinera para casa de comidas. Glorieta Atocha. J. Casa París.

Faltan propagandistas novelas, sueldo, comisión. Tenerife, 5, patio derecha. Diez a una.

Necesito muchacha. — Arrieta, 9, entresuelo derecha Once, una.

Guarda-jardinero, casado, falta para Escorial. — Razón: Glorieta Atocha, 8.

Tanguistas y camareras urgen muchísimas, importantes establecimientos provincias, grandes sueldos. Siempre los buenos contratos. Sr. Fuentes. Oso, 17, principal.

Se necesita aprendiza adelantada sombreros. Isabel la Católica, 19.

Jornalero sastre se necesita. Montera, número 54.

Sastre. Se necesita jornalero. San Mateo, número 2.

Asistenta para mañanas. Madera, 12, primero.

COMADRONAS MANICURAS

Partos. Luisa Veira, profesora acreditadísima. Consulta embarazadas. Plaza Progreso, 10, segundo.

CONSULTAS MEDICAS

Curo piel, venéreo, sífilis, procedimientos electroterápicos. Obreros. Ima. Méndez Alvaro, 4.

Curación purgaciones, método alemán, venéreo, sífilis, impotencia. Once a una y cuatro a siete, dos pesetas; especial, cinco; obreros, siete a nueve una. Fuencarral, 73, entrada Santa Bárbara, 2.

Alvarez Gutiérrez. Consulta vías urinarias, venéreo, sífilis, blenorragia, impotencia, estrecheces. Preciados, 9. Diez una, siete nueve.

ENSEÑANZAS

Contabilidad, taquigrafía, mecanografía, idiomas. Atocha, 41.

Francés hablado, traducido, sesenta lecciones particulares. Jardines, 40.

Banco España prepara oficial Sr. Montero con Academia Anglada. Leganitos, 8.

Academia Anglada. Preparaciones prácticas Bancos, escritorios, cálculos, contabilidad, caligrafía, idiomas, taquigrafía. Señoritas, varones.— Leganitos, 8.

Solfeo, piano. Lecciones domicilio profesora.— Almansa, 11, principal.

Catastro. Cincuenta plazas, profesorado del Cuerpo. Atocha, 41.

Bailes. Enseñanza garantizada. Plaza Carmen, 1. Ostan's.

Decídase aprender taquigrafía. 80 palabras minutos, tres meses, clase individual, profesor especializado. Razón: Valverde, 10, vaquería.

Bailes salón enseño. Profesores argentinos. — Aduana, 6, segundo.

Catastro. Cincuenta plazas profesorado del Cuerpo. Atocha, 41.

HUESPEDES

Pensión Cantabria. Habitaciones, dos, tres amigos, matrimonios; se admiten abonos económicos. Fuencarral, 20 duplicado, principal.

LIBROS

Libro utilísimo. Segunda edición. «Palabras de dudosa ortografía». Evitará escribirlas erróneamente. Dos pesetas. Librerías principales.

PRESTAMOS

Préstamos comerciantes industriales, militares, empleados. Apartado 323.

TINTES DOMESTICOS

Señoras! Para teñir en casa con éxito y comodidad usad solamente los tintes domésticos Wiki. Surtido de 30 colores. De venta en droguerías.

TRASPASOS

Anuncios en Prensa Star. Montera, 15.

Se traspasa carnicería cualquier industria, amplio local, cuatro huecos. Fernández de los Ríos, 30, esquina Blasco Garay.

Traspaso taberna. Razón: Rodas, 18, portería.

Bonito negocio bar, toda prueba, por retirarme. Abstenganse corredores. Cristóbal. Doctor Santero, 9.

Traspaso local tienda, calle Estudios. Dirigirse: Apartado Correos 981. Sr. S. R.

Traspaso tienda céntrica, reducido alquiler. Barco, 17, portería.

Ocasión. Traspaso antigua casa viajeros, próximo Sol, barata; facilidad pago. Razón: Núñez de Arce, 14, Garrido.

Traspaso cajón tienda, Santa Isabel, valor instalación, mercería. Razón: Vallehermoso, 5, portería.

Traspaso peluquería. — Razón: Doctor Santero, 17 (Cuatro Caminos).

Traspaso taberna, buen sitio y vivienda. Razón: Calderón de la Barca, 6, zapatería.

Traspaso puesto de pan vivienda. Luis Cabrera, 20.

VARIOS

Ondulación, una peseta; corte pelo, una peseta. San Bartolomé, 2.

Mudanzas desde 20 pesetas. Agencia Martín. Villanueva, 32. Teléfono 51.344

Abogado, consultas económicas, divorcios testamentaría, contratos Príncipe, 14.

Admito socio para bar, toda prueba, grandes rendimientos, no poderlo atender solo. Informes: Paloma, 3, piso cuarto derecha.

Caballeros! ¡Señoras! Reformamos sombreros, procedimientos ultramodernos, baratísimo. Preciados, 11. Fábrica.

Aportaré como socio en negocio serio ya establecido de 20 a 30.000 pesetas. Escribid: Carretas, 3, continental. Binomio.

VENTAS

Máquinas de coser ocasión Singer, desde 60 pesetas, garantizadas cinco años. Gran taller reparaciones todos sistemas. Velarde, 6.

Harley Davidson, últimos modelos; recambios legítimos. Representación: Núñez Balboa, 18.

Vendo solar lindando Escuelas Bosque, próximo Francos Rodríguez, cuatro pesetas pie. Y casa cinco plantas, nueva, Guindalera, setenta y cinco mil pesetas. Razón: Cartagena, 45, portería.

La Marquesina, Tetuán, 16. Puntas y codillos, 4 pesetas kilo.

Liquidación. Camisería, perfumería, medias, calcetines, camisetas, calzoncillos. Los Dollars. — Caballero de Gracia, 12.

Formidable éxito venta «Orga Privat», máquina escribir oficina, baratísima. Soliciten representación Casaorga. — Apartado 159. Madrid.

Se venden dos solares amplios para establo, próximos Puente de Toledo. Razón: Plaza de la Cebada, cajón número 41

Vendo leña barata, 30 pesetas tonelada. Valencia, 21.

Continúa la liquidación de todos los artículos a precios asombrosos. Relojería, alhajas, bisutería, artículos viaje e infinidad de objetos. Main, León, 38.

Casa Jiménez. Mantones Manila, antiguos, modernos, ejemplares y modelos extraordinarios, mantillas, peinetas, abanicos. Facilidades pago. Calatrava, 9, Preciados, 60.

Casa Jiménez. Aparatos fotográficos, objetivos, accesorios, artículos regalo, viaje, joyería, relojería. El mayor stock. — Preciados, 60.

Cama dorada, 115 pesetas; matrimonio, 200; bronce, 175, sommiers acero patentado. Valverde, 1 cuadruplicado, fábrica.

Linoleum incrustado desde 11 pesetas metro cuadrado colocado. — Ronuk cera inglesa para pisos. Castells. Plaza Herradores, 12.

Relojes. Se venden y componen con garantía de un año y precios muy económicos. Sal, 2 y 4, relojería (casi esquina calle Postas).

Cafeteras, saturadoras, mesas mármol, veladores, sillas curvadas. — Leganitos, 25.

Vendo legítima salamandra, despacho, varios muebles. Conde Aranda, 18.

Enseres peluquería. Razón: Madera, 57.

Liquidamos 3.000 estuches dibujo. Al Todo de Ocasión. — Fuencarral, 45.

Vendo terreno barato en Ciudad Lineal. Razón: Arroyo Abroñigal, bodeguilla. Canillas.

LAS PAÑERIAS DE SABADELL, TARRASA Y BARCELONA

HORTALEZA, 24 y 26 :: MADRID :: INFANTAS, 8 y 10

TIENEN el honor de participar a sus clientes y público en general que han recibido las altas fantasías y novedades en lanería y sedería para señoras, así como géneros en tipos ingleses, finos, para trajes y abrigos de caballeros, para las temporadas de otoño e Invierno

No olvidarse. Visítenos antes de comprar

SABADELL, TARRASA Y BARCELONA

HORTALEZA, 24 y 26, e INFANTAS, 8 y 10 :: :: TELEFONO 15.959

Sastre. Falta oficial, medio oficial. Antillón, 2.

Falta doncella trabajadora. Inútil sin informes. Mayor, 28, primero.

Falta aprendiza de modista. Don Ramón de la Cruz, 12.

Falta aprendiza adelantada sastra. — Lavapiés, 20.

Necesito propagandistas para Sociedad médica. San Cosme, 18. De dos a cuatro.

Oficial jornalero, ayudantas sastre, faltan. Olivar, 26 y 28.

Sastre. Necesito ayudante y aprendiz adelantado. Peñón, 9.

Necesítanse señoritas conjunto, Madrid, buen sueldo. Duque de Alba, 3, principal. De tres a cuatro.

Carpinteros. — Fijadores hacen falta. Valencia, 21.

Faltan ayudantas, aprendizas sastre. San Cayetano, 8, tienda.

Falta chico. Huertas, 22. Cafés.

Relojero. Falta aprendiz adelantado. — Atocha (pasaje Doré).

Falta buena oficiala sastre. Ribera Curtidores, 4, segundo, uno.

Faltan doncella, cocinera, muchacha para todo. Hortaleza, 41.

Faltan hombres prácticos propaganda novelas, sueldo y comisión. Eduardo Marquina, número 4 (Puente Toledo).

Faltan oficiales militar, ayudantes y aprendizas. Alberto Aguilera, 64, sastrería.

Partos. Rosa Mora. Consulta embarazadas. — Plaza Santa Ana, 11, primero.

Partos. Rogelia Santos. Consulta reservada. — San Vicente, 25.

Ex profesora Maternidad. Consultas reservadas. Plaza Lavapiés, 4.

Partos, consulta reservada, hospedaje económico. Huertas, 29 duplicado.

Partos. Vicenta Santa Clara. Consulta embarazadas. Divino Pastor, 8.

Partos. Consulta reservada, económica. Jorge Juan, 53.

Paz Yscar. Consulta reservada. Pensión. — Fuencarral, 123.

Partos. Celestina López, consulta reservada. — Fuencarral, 138.

Consultorio médico. Purgación, impotencia, venéreo, sífilis, piel. Consulta especial, cinco pesetas. Calle Estudios, 2. Diez-doce, seis-ocho.

Tribotibol testimonia curas definitivas. Enfermos crónicos blenorragias agudas desaparecen siete días quitando dolores primera aplicación. Venta farmacias. Informes clínica Tribobitol. Churruca, 25. Teléfono 12.447. Haremos a médicos provincias especializados vías urinarias, brillantes proposiciones del Tribobitol.

CORRESPONDENCIA

Consolación. Ella será vida y esperanza nuestra. ¿Y tú? Utrera.

Ministerio de Educación, Cultura y Deporte 2012