ANUNCIOS Y COMUNICADOS
Á PRECIOS CONVENCIONALES

DIRECTOR: F. AZZATI.

No se devuelven los originales aunque no se inserten.

NÚMERO SUELTO 5 CÉNTIMOS

EL PUEBLO

DIARIO REPUBLICANO DE VALENCIA

PRECIOS DE SUSCRIPCIÓN
En Valencia, al mes . . . . pesetas 1,50
Fuera, el trimestre . . . . » 4,50
Extranjero (Unión Postal), trimestre 9,00

OFICINAS É IMPRENTA
D. JUAN DE AUSTRIA, 14
Teléfono 741

NÚMERO SUELTO 5 CÉNTIMOS

Domingo 6 de Julio de 1913. Fundador: V. Blasco Ibáñez Año XX.—Núm. 7.762

Orina Las SALES KOCH curan SIN SONDAR NI OPERAR la uretra, próstata, vejiga y riñones. Dilatan las estrecheces, rompen la piedra y expulsan las arenillas, curan los catarros é irritaciones de la vejiga; calman al momento las punzadas y horribles dolores al orinar, limpiando la orina de posos blancos purulentos, rojizos y de sangre. Las SALES KOCH no tienen rival por su acción rápida y segura. Venta boticas de Valencia: San Antonio, Mercado, 71; Gamir, San Fernando, 34, y otras. Pídase gratis método infalible á la *Clínica* San Vicente, 102, 1.º

Pueblos bárbaros

La venganza del turco

Servia y Grecia se baten con Bulgaria, después de haber luchado juntos, como hermanos contra la dominación de Turquía, la dueña de la montaña Athos, en cuyos monasterios viven 10.000 frailes.

¡Montaña de Athos! ¡De qué modo admirable no ha sido descrita por Jerónimo Taraud! En ella se encerraron todas las almas ávidas de soledad, todos los corazones desesperados que ansiaban silencio y olvido. Emperadores de Bizancio, patriarcas de Constantinopla, reyes georgianos, príncipes eslavos, hospadares de Valaquia, grandes *joupans* de Servia, déspotas del Danubio, proscriptos de todos las cortes de Oriente, conspiradores infortunados, arruinados marinos, cocheros vencidos en el circo, burgueses ó campesinos arrojados de sus moradas por las hordas búlgaras, persas ó tártaras, todos han hallado en el monte Athos, su refugio: unos, para vivir solitariamente, como religiosos del dolor; otros, explotando el *tourismo*, porque allí se conservan las más preciadas reliquias de oro y plata, de madera sagrada, de marfil.

Taraud, al describir con incomparable belleza de estilo estos lugares, nos ofrece la pintura de un empleado turco, en el cual se da un razonamiento que viene como anillo al dedo al actual conflicto balkánico.

He aquí sus reflexiones:

«Advierta usted—dice el funcionario turco, administrador del monte Athos, al ilustre escritor francés—que mi vida no puede ser más modesta. Aquí, la soberanía del sultán no se ha manifestado nunca más que con humildes empleados como yo. Mire usted á su alrededor, á esos millares de religiosos; visite sus conventos é interrógueles usted mismo. ¿De qué pueden quejarse? ¿Hemos tocado sus reglas, violado sus propiedades ó prohibido sus peregrinaciones? ¿Hemos cambiado jamás su constitución secular? Se dice siempre en Occidente que los turcos son fanáticos furiosos. Y yo pregunto: ¿qué pueblo, qué conquistador hubiera podido mostrar hacia las gentes que aquí viven más humanidad, más mansedumbre, más tolerancia religiosa? Bajo nuestra ley han permanecido tan libres como bajo los emperadores de Bizancio. Y, sin ir tan lejos: ellos no han sufrido bajo nuestra dominación la centésima parte de las vejaciones que ustedes han impuesto á los religiosos de Francia y que han sufrido también los religiosos de la católica Austria y de la muy cristiana España. (No parece al turco muy bien informado de la política religiosa de los catolicísimos Gobiernos español y austriaco.) Tenga usted la certeza de que estas gentes deplorarán nuestra ruína. Griegos, rusos, servios, rumanos, búlgaros, todos estos frailes se detestan entre ellos. Es sólo el odio contra el Islam el único lazo que los une. *Cuando ya no estemos aquí los turcos se desgarrarán entre ellos.* Esta será nuestra venganza y nuestra justificación, si nos hiciesen falta...»

Efectivamente: hacen falta los turcos. Se levantó, en favor suyo, cuando comenzó la campaña de los aliados contra Turquía, un insigne escritor, Pierre Loti; escribió un libro en defensa de los turcos y en él se advertían las primeras protestas de un espíritu generoso pidiendo sólo imparcialidad á Europa, cuya misión había de reducirse ó á impedir la guerra por todos los medios, ó á evitar la total ruina del imperio otomano porque ésta engendraría discordias sin número.

La predicción del funcionario turco hecha á Taraud se inspira en los mismos sentimientos de reflexión. Más que guerra de independencia ha sido, la de los aliados contra los turcos, guerra religiosa de cristianos contra islamitas, en la que se quedaron con la ayuda de Europa, vencedores los primeros: no se sabe al final quién será el vencido.

Pueblos todos ellos sometidos al fanatismo de los dogmas, las querellas toman siempre siniestros caminos. No es la razón la que guía á las Balkanes, sino la teología de los viejos tiempos, la teología de las armas que no tiene más que una sola interpretación: morir. Y aún hoy morir por la patria merece premios: patria y Libertad son sentimientos que enardecen aun las muchedumbres; pero morir por Dios, esto ya no se hace más que en esas sagradas tierras en que todo, hasta el alma, es una vieja reliquia.

F. Azzati.

Casino Central

Para hoy, á las nueve de la noche, ha organizado la junta de este Centro una gran verbena, á la que quedan invitados todos los socios y sus familias.

A los ferroviarios

Se os convoca á junta general extraordinaria que se celebrará mañana, á las nueve de la noche, en nuestra casa social, Mirasol, 2, para tratar de la posible huelga de los tranviarios.

Como el asunto es de transcendental importancia, la directiva os ruega la asistencia.

El presidente, *José Leñador.*

Hablillas del día

Los carlistas vienen dándoles vueltas á eso de los candelabros adquiridos por su correligionario Alcón.

El que cesa el 31 de Diciembre de 1913.

Y todo son vaguedades, sofismas, palabras, protestas.....

Pero el pico de 900 pesetas no parece.

⁂

Los tenientes de alcalde Amat y Meléndez persiguen furiosamente todas las revistas y postales en donde aparece un centímetro de carne humana y femenina sin cubrir.

¡Habría que ver lo que harían si aquélla adquiriese vida!

Entonces acaso persiguieran, con igual saña, los velos y atavíos.

⁂

Lo propio condenaban los Nibardo de Astorga, Coruña, Manzanares, Reus y tantos otros.

Bien es verdad que eran consecuentes.

No buscaban la maldita carne femenina.

Y se entretenían con la otra...

⁂

Por cierto que *La Voz* -que tantos elogios dedica á esa persecución de revistas y postales—todavía no ha condenado el proceder de esos frailes.

¿Es que piensa como ellos y al ver á un inocente niño dice: «aquí que no peco»?

⁂

No puedo creerlo.

Sin duda, es que Pérez Lucia teme volver los ojos hacia tales gentes recordando el castigo bíblico.

Yo también sentiría que se convirtiese D. Juan en estatua de sal.

Aunque no le vendrían mal unos granillos en la pluma.

⁂

Aunque ello sea meternos en las intimidades del edil Vives Liern, no podemos callar el hecho.

Ayer fué á bañarse, y al abandonar la ropa con que de liberal se viste apareció, acariciándole el pecho, una medallita de la virgen.

¡Los liberales que habrá por ahí con medallas tamañas como cencerros!

⁂

A los carlistas les ha escocido que los republicanos turolenses dispensaran á Azzati entusiasta recibimiento.

Y dicen que se trata de una broma de los liberales de Teruel.

Lo que callan es que Simó fué allí varias veces y, á pesar de su abultado abdomen, pasó inadvertido.

¡Todo un excelentísimo Jefe regional!

¡Pícaros aragoneses!

⁂

Y eso que el carlismo de acá tiene allí como embajador al hercúleo Martín Mengot.

Hombre—vamos al decir—de altura y profesor de Psicología por la gracia de la Constitución.

Y eso del profesorado sí que es toda una broma.

Y lo del carlismo turolense, cuyo predominio anunció Simó para dentro de unas semanas.

⁂

Lo que más les molesta, sin duda, es que los propagandistas valencianos fueran hospedados gratis en una fonda.

Si ese es sólo el resquemor, ruego á los correligionarios de Teruel que cuando vaya Simó le den de comer y de dormir.

Pero pónganse á distancia, que ronca.

Y le darán—no lo dudo—que son generosos y espléndidos.

Pero Grullo.

Censo de Unión Republicana

Se ruega á los Casinos que abrieron listas para el censo de Unión Republicana que remitan cuanto antes, á la Oficina Central, Círculo de la calle de Ribera, los boletines en que están ya hechas las inscripciones. Así facilitarán á la referida oficina los trabajos que viene realizando.

Recordamos á todos los republicanos que deseen inscribirse, que el plazo para verificarlo termina el 31 del presente mes.

La ironía del conde

Con este título dice nuestro estimado colega *El País:*

«El jefe del Gobierno ha puesto como cebo para pescar boquerones republicanos, una frase épica: ¿qué más podéis pedir de un Gobierno cuya mitad está constituída por republicanos?

En efecto, republicano fué el Sr. D. Agustín Luque, ministro de la Guerra; republicano fué, y avanzado, federal, demagogo y anticlerical, D. Amalio Jimeno, ministro de Marina; y republicanos posibilistas fueron los Sres. López Muñoz y Rodríguez de la Borbolla, ministros, respectivamente, de Estado y de Gracia y Justicia.

No sabemos si el Sr. Alba fué también republicano. Es probable. Lo han sido hasta Maura y Cierva.

Pero, en fin, basta con cuatro ministros ex republicanos para demostrar lo que la libertad, la democracia y el bien público pueden esperar de los anunciados resellamientos.

Ahí tenemos como ejemplo á D. Amalio Jimeno: como ministro es el único que cuelga cuando la mojiganga constantiniana que deshonró á la primavera en los tres primeros días de Mayo, y como cacicucho valenciano mantiene la vergonzosa, la asquerosa, la inmoral coalición carlo-alfonsina.

¿Qué harán los republicanos próximos á seguir esa senda?

Hacer buenos á estos que no pueden ser peores.»

Venta de muebles

Por tener que ausentarse su dueño se venden los de una casa.—En Bou, 12.

El matrimonio civil

Multa y proceso de un juez municipal

Publica la *Gaceta* una resolución de la Dirección general de los Registros y del Notariado, imponiendo una multa y mandando se proceda judicialmente contra un juez municipal que se negó á autorizar un matrimonio civil.

Los hechos que han motivado esta resolución son los siguientes:

En 31 de Agosto del año último, los interesados que deseaban contraer matrimonio se dirigieron al Juzgado municipal de la población de su residencia, y presentando los documentos necesarios solicitaron que se instruyesen las diligencias previas para el matrimonio civil que pensaban contraer, declarando no pertenecer á la religión católica.

Recibida esta solicitud, el juez municipal dictó providencia denegatoria, fundándola en que constaba de un modo fehaciente que los recurrentes pertenecían á la religión católica y no habían demostrado estar separados de ella ni reconocido otra alguna.

Presentada reclamación contra esta providencia, la Dirección general de los Registros y del Notariado dicta resolución apoyándose en los siguientes fundamentos legales:

En el art. 42 del Código civil, con arreglo al cual «la declaración hecha por ambos ó uno sólo de los que pretendan contraer matrimonio civil, de no profesar la Religión católica, basta para exceptuarlos de la imposición contenida en la primera parte del citado artículo»; en que la providencia del juez municipal «infringe el párrafo 2.º del artículo 11 de la Constitución, desconoce un derecho atribuído á los solicitantes, ejercitado en forma legal, á pretexto tan exorbitante como el de suponer que autorice la ley, ni pueda existir ni prevalecer contra ella otra prueba del estado de conciencia, de naturaleza tan íntima y respetable, como la solemne declaración del interesado»; y en que «no son los jueces municipales los funcionarios encargados de discernir la permanencia ó alejamiento de la comunidad de fieles de la Iglesia católica, apostólica y romana».

En su consecuencia se resuelve:

«1.º Que se remita al fiscal de la Audiencia de... la instancia extractada para que promueva, si procediere, la incoacción del oportuno sumario contra el juez municipal de...., quien parece incurso en la responsabilidad señalada en el artículo 369 del Código penal, y que dé cuenta á este ministerio del recibo de la orden y de su cumplimiento.

2.º Que se imponga al repetido juez municipal la multa de 100 pesetas, cuya exacción será encomendada al juez de primera instancia de...

3.º Que se ordene al nombrado juez de primera instancia que requiera á los interesados para que reproduzcan su instancia acompañada de los documentos oportunos ante el dicho juez municipal, y á éste para que admita y tramite sin dilación el oportuno expediente, bajo apercibimiento de proceder contra él á lo que haya lugar.

4.º Que esta resolución se publique en la *Gaceta de Madrid* y en el *Boletín Oficial* de este ministerio.»

⁂

¿Servirá la anterior resolución de escarmiento á tantos y tantos jueces municipales que ponen toda clase de obstáculos á la celebración de matrimonios civiles?

En estas columnas hemos denunciado repetidamente hechos análogos al condenado y sin embargo la vergonzosa subordinación de los jueces á las imposiciones clericales continuaba lo mismo.

El precedente á que antes aludimos deben tenerlo en cuenta cuantos deseen contraer matrinio civilmente para denunciar al juez que á ello se oponga por cualesquiera motivos contrarios á la ley.

DE MADRID

El batallón de las infecundas

He tirado con rabia al suelo este odioso libro de Schopenhaüer que ha hecho florecer en mi cerebro las flores monstruosas de la duda acerca del amor y las mujeres y heme lanzado á la calle.

Grata es la tarde, de domingo, oreada por los perfumes embriagadores que emanan de los macizos que ornamentan las plazoletas.

Los rayos del sol esculpen refulgencias de oro sobre los marfileños rostros de las hembras y sobre la tez bronceada de los hombres.

Bajo el sol camina la multitud. Resuenan con insistencia dos gritos de júbilo de la turba que triunfal discurre por las calles buscando las afueras.

He seguido como un autómata tras el gentío. Las filosofías absurdas y castradoras de los años mozos van esfumándose ante la risa brava y franca de este cortejo que á la Bombilla dirígese á musitar unas oraciones paganas entre destrenzar de notas canallas y roce de carne bella y juvenil.

De repente he levantado las miradas há tiempo á ras de tierra por efecto de la meditación. Plaza espaciosa. A la derecha, perfumada plazoleta, aprisionada en amoroso cinturón por unas cuantas efigies marmóreas, representativas de altivos señores que un día dominaron el mundo bajo el poder del sable, el rezo y la dictadura. A la izquierda, enorme caserón de moles bravías y esbeltas, sostenedoras del albergue regio del último Abderramán.

Del interior de la augusta mansión llegan insistente piafar de brutos y taladrantes chirridos de bocina.

Bajo los soportales pasean, arma al brazo, los centinelas; en sus ojillos, saturados de melancolía, resplandecen súbitas llamaradas rebeldes ante el vivir esclavo y sin alicientes... y ante el contraste rudo de la florida caravana que discurre jubilosa por frente á sus casetas de guardia, desgranando risas y canciones...

Más abajo, otra multitud que de los barrios extremos llega, únese al ya formidable ejército de dos felices que en busca de la campiña va...

De improviso, melancólico paseo. Bajo el toldo de hojarasca que forman las ramas de los árboles discurre la multitud.

¡Ya aturden sus ruidos! La tristeza de la semana aromada de inquietudes, empújales al goce de unas horas, imprimiendo ruidosa ostentación al loco bullicio dominguero.

Sobre la campiña, y bajo la sombra de un árbol, héme derrumbado como una bestia.

Gusto de contemplar el desfile del cortejo bullanguero, tendido sobre la húmeda alfombra de la campiña.

Con insistencia escruto entre el gentío; busco en las mujeres esos divinos rostros blancos, más bellos y más blancos bajo la negra mantilla, y más completos si adornados están por rizos negros, ojos del mismo color y labios destilando sangre; escudriño en los hombres las frentes amplias y tersas, las pupilas soñadoras y el ríctus doloroso de las bocas, pregonador de alma forjada sobre el yunque de la rebeldía... y gusto de paladear el hechizo mago que brota de las caritas de los bebés, donde las ensortijadas cabelleras son marco hermoso de unos ojillos que miran alegres todas las cosas, y de unos finos labios, prontos á destrenzar besos todo amor...

De pronto unas manchas obscuras han ensombrecido el paseo, impregnando de tristeza abrumadora el paisaje melancólico y tristón.

Son los asilados que van de paseo. Se abrieron para ellos las puertas del presidio... y á gozar por unas horas del espectáculo soberbio de la Naturaleza.

Pero no por eso son libres. Lo mismo bajo los claustros conventuales que bajo la bóveda azul, prisioneros son.

El mismo dolor atenacea sus espíritus atribulados por miedo al pecado cuando se recogen bajo las bóvedas de los conventos, que ahora cuando deambulan bajo los rayos del sol.

Los cuerpos, aunque de autómatas, movimientos tienen; balancéanse dulcemente las caderas al andar y accionan con desmayo los brazos, pero el alma está muerta, atrofiado el cerebro y sin palpitaciones grandes y sublimes el corazón.

Los eslabones malditos de una cadena odiosa, forjada entre oraciones y cilicios, arróllanse á sus carnes, macerándolas bárbaramente.

De ahí ese andar cansino y cobarde que arrastran de trecho en trecho, pareja de hermanas. Carceleras son de las palomas cautivas.

También ellas, como las asiladas, tienen muerta el alma para las ensoñaciones que fórjanse en el cerebro, bajan repiqueteando hasta el corazón y descienden triunfales hacia la carne, predisponiéndola para las batallas jubilosas del amor...

¡Pobres mujeres! ¡Con qué desconsuelo os veo desfilar frente á mis ojos, ávidos de escudriñar pupilas apasionadas y cuerpos esculturales...!

¡Todas tenéis, hermanas y asiladas, la misma marca triste fotografiada en los rostros!

¡El mismo monótono acompasar rima vuestros caminares y el mismo ríctus doloroso florece en vuestros labios, sabios en besar las carnes laceradas de un Cristo pálido y ensangrentado! Lo mismo bajo la altura de las almidonadas tocas que bajo la burda capucha de lana que aprisiona los rostros, todas tienen, hermanas y asiladas, impreso en las pupilas el sello de la resignación; los prietos corpiños aplastan crueles el renacer triunfal de los senos; la falda, ajustada, mata la redondez de las caderas, fluyendo de sus cuerpos ese olor especial á mirto y á cera que expelen los hospitales y los conventos.

Van desfilando lentamente, con beatitud, arrastrando los pies y engarfiados los finos y blancos dedos en las cuentas de los rosarios.

Caminan con aire de cuartel, á ras de tierra las pupilas, cual si pecado fuera mirar hacia lo alto, donde el cielo muestra su azul esplendoroso.

Ya pasan las últimas parejas. Ha desfilado la última. Cierran el cortejo dos hermanas jóvenes, flores arrancadas del jardín esplendoroso de la Vida.

¡Porque son bellas y majestuosas las monjas! De porte altivo y señorial la una; de andares majos y goyesco rostro la otra. Las dos tienen la tez blanca, azules los ojos y sangre en los labios.

Son los dos últimos eslabones de la cadena que aprisiona el batallón de las infecundas.

Ya se han alejado. Por el puente cercano ascienden. Con tristeza infinita contemplo como van esfumándose sus contornos á través de la distancia.

¡Oh, religión estúpida y castradora, cuántas víctimas produces!...

¿Por qué te apoderas de esos batallones de mujeres castrando sus cuerpos é inteligencias, cuando pudieran ser bravas bestias paridoras, que continuasen bajo los rayos del sol, el inmortal poema de la reproducción de la especie?...

J. Olcina Navarrete.

FERIA DE JULIO

La infanta doña Isabel ha remitido como premio para la batalla de flores un centro de mesa de mayólica.

⁂

Por la Alcaldía se ha ordenado publicar un bando para que durante la Feria se observen las prescripciones de costumbre.

⁂

A beneficio de la Feria

Hoy se celebrará una matinée á beneficio de la Feria en la plaza de Toros.

A dicho festejo asistirá la Banda Municipal.

Con motivo de la matinée, y para no restar público á la plaza, ha sido suspendido el concierto en los Viveros municipales.

La obra que se pondrá en escena será «The Geisha, y dará principio el espectáculo á las seis y media de la tarde.

⁂

Ayer quedaron fijados los carteles anunciadores de la Feria y los de las corridas de toros.

Mitin en Sueca contra la guerra

En Sueca reina grandísimo entusiasmo ante el anuncio del gran mitin que hoy, á las nueve de la noche, se celebrará en el local del Casino Republicano.

El acto será presidido por nuestro querido amigo el maestro D. José Velis y en él harán uso de la palabra los señores Peris y Belmonte de Cullera, el distinguido médico jefe de los republicanos de Corbera D. Francisco Nácher, de Sueca los compañeros Lledó y Juan Almela del Centro Obrero, D. José Ballester, del Centro Republicano, el secretario de la Juventud Republicana Radical D. Emilio Artal y varios propagandistas de Valencia, entre ellos el elocuente orador D. Rosendo Nácher Selma y nuestro compañero Marco Miranda que saldrán en el tren de las cinco de esta tarde.

El acto promete revestir inusitada brillantez.

Sobre el mismo tema

El timo de los candelabros

No solemos contestar á simplezas, que ni siquiera habilidades pueden llamarse, cuando advertimos en el contrincante el propósito de enredar, de embrollar las cuestiones y de despistar á la opinión.

El timo de los candelabros, por lo mismo que es un timo, no tiene defensa posible. Se ha pagado, ó se pagará, por cada uno de ellos 125 pesetas, y nosotros y cuantos entienden en esta clase de trabajos, sostenemos que escasamente valen la mitad del precio convenido para la factura...

Y este es el punto á discutir, y del que huyen los carlistas porque saben que hemos dado en el blanco. Ya lo dijimos días pasados: 50 y 25, más 50 hacen 125 cabales, ¿estamos?

El público no necesita más antecedentes para hallar la solución de la charada.

—

Pidió el Sr. Samper en sesión pública que se consignaran solo 750 pesetas para los doce candelabros, y el carlista Alcón se opuso resueltamente. ¿A qué viene decir que el concejal republicano se tragó su ofrecimiento, si empezaron los carlistas por exigir que cada candelabro costase 125 pesetas.

El Sr. Marín presentó un modelo magnífico, verdaderamente artístico para construir un candelabro, digno del Ayuntamiento y que en realidad valía los 25 duros; y se lo rechazaron, porque los candelabros *ya estaban encargados.*

La comisión no ha requerido á ningún industrial: ¿cuándo, en qué forma?

Son, pues, inútiles las añagazas del papel carlista, obligado á defender las trapacerías de sus amigos del Ayuntamiento, en su intento de justificar ésta y otras inmoralidades. Inmoralidad, sí; porque esperar al 14 de Abril para presentar el dictamen proponiendo la adquisición de unos candelabros que habían de utilizarse cuatro semanas después, y adquirirlos sin subasta ni concurso, revela que el carlista Alcón tenía el propósito deliberado de encargar, por sí ó por mediación de otro, los famosísimos candelabros: ridículos, antiestéticos (con relación al precio) y escandalosamente caros.

Y, finalmente, negarse á que personas peritas justiprecien la obra es la «demostración más elocuente» de que se ha procedido de mala fe.

Pero en algo habíamos de estar de acuerdo con el diario carlista, y es en estas palabras que copiamos de su número de ayer:

«¡Ya lo véis, por 600 pesetas se han construído unos aparatos para los cuales se habían consignado 1.500!»

¡Si lo sabrán ellos!

Lo malo, es decir, lo feo será que lo sepan también el Alcalde y el honorable Simó, que votaron el dictamen, sancionando entonces el plan de Alcón y ahora la enormidad de que se pague por una cosa el doble de su valor.

Pues bien, todo esto, según los frescales de la boina, son insidias, calumnias y mentiras.

Son muy... carlistas.

El teléfono Valencia-Alcira

El Ateneo Mercantil, que estima pertinente corresponder á muy atendibles requerimientos, para intervenir en la cuestión del teléfono Valencia-Alcira, ha expedido telefonemas á los ministros de la Gobernación y Director general de comunicaciones, expresándoles que considera un deber ineludible interesar vivamente de los citados Ministerio y Dirección, se restablezca el servicio telefónico gratuito «Grupo-Alcira», haciendo propias el Ateneo las justificadas consideraciones que otras entidades han invocado en demanda de la misma petición, entre ellas la Cámara de Comercio y autoridades de poblaciones inmediatas, en el deseo de evitar considerables perjuicios al comercio y á la industria regionales, pues en este sentido el Ateneo se muestra dispuesto á secundar la acción común, para lograr una favorable solución.

Cómo trabajan los obreros de los tranvías

No solo en Madrid, sino también en capitales de menos importancia que Valencia, disfrutan los tranviarios de mayores beneficios que aquí.

Hace unos días publicábamos las condiciones en que trabajan los empleados madrileños y hoy vamos á exponer las bases porque se rigen los tranviarios de Málaga, que son las siguientes, según laudo dictado el 10 de Agosto de 1912:

«La jornada de trabajo será: para el personal de movimiento, de diez horas en los tres meses de verano y de nueve en los restantes del año.

Para los operarios de los talleres será de nueve horas en todo tiempo.

Las horas extraordinarias se abonarán á razón de cincuenta céntimos cada una.

El jornal será en los tres meses de verano de tres pesetas y de 2'90 pesetas en los restantes.

Además, la Compañía les concede el uno por ciento del total de la recaudación tanto al personal del servicio de movimiento como al de talleres.

Como se vé los empleados de Málaga disfrutan de unas ventajas muy superiores á los de Valencia, pues á parte la reducción de horas de jornada gozan de un sueldo más elevado, por cuanto los de aquí cobran 10, 12 y 13 reales el que más, sin el uno por ciento de la recaudación.

Esto demuestra la razón que asiste á los obreros valencianos para solicitar de la Compañía las mejoras á que tienen derecho.

—

El Gobernador se muestra muy bien dispuesto á conseguir una pronta solución del conflicto que se halla pendiente entre los empleados y la Compañía de Tranvías eléctricos.

El Sr. López García, que ostenta la representación de cobradores y conductores, espera que los ingenieros señores Domingo y Blanco se pongan de acuerdo respecto al cuadro de horas de servicio para conferenciar después con el Sr. Villalonga con objeto de conseguir la solución definitiva del asunto planteado en la actualidad.

Los obreros insisten en que si no se llega á la solución deseada en breve plantearán la huelga.

Nájera, dentista
Barcas, 11, principal

Partido Republicano Radical Español

Constitución de los organismos directivos

Cumpliendo los acuerdos adoptados en la Asamblea celebrada en el Casino Federal de Ruzafa, y haciendo uso de las facultades que en dicho acto se me confirieron, he constituído interinamente el Directorio Provincial y la Junta Municipal de la capital, con los señores firmantes del Manifiesto dirigido á los republicanos radicales de la provincia, que se inserta á continuación.

El prestigio y la brillante historia política de muchos de ellos, el probado republicanismo de los demás, y el acendrado patriotismo de todos son garantía del acierto que ha de presidir todas sus decisiones.

Así lo espera y desea

Adolfo Beltrán.

La necesidad de unir á todos los republicanos de Valencia, frente á la inmoral coalición monárquica que ha puesto la ciudad bajo la dirección de los carlistas fratricidas, incubadores de una nueva guerra civil, impuso al Partido Radical Español el sacrificio de disolver sus organismos locales y llevar sus fuerzas á integrar el Censo de la Unión Republicana. Como consecuencia de este acuerdo, los radicales valencianos quedamos supeditados, en *asuntos locales*, á las autoridades que tenga á bien nombrar la Unión Republicana.

El Partido Radical Español es el primero y hasta ahora el único que ha hecho el sacrificio de su personalidad política en aras de la unión.

Satisfecho de su conducta como valenciano, y dispuesto siempre á nuevos sacrificios para no perder el primer puesto á la hora de las abnegaciones, mantiene sin embargo su personalidad como *Partido Nacional*, para lo cual, cumpliendo los acuerdos que se tomaron al disolverse, ha organizado sus organismos directivos encargados de mantener á los radicales de Valencia y su provincia en contacto con los organismos nacionales del partido y con su jefe ilustre D. Alejandro Lerroux.

Invitamos á los republicanos radicales de la provincia á que imiten la conducta de los de la ciudad. Deseamos que no quede en toda la provincia un sólo radical sin inscribirse en las filas de la Unión Republicana, por ser ese, compromiso de honor de nuestro partido, pero en las localidades donde exista organizado el Partido Radical Español, ó donde formen núcleo importante los radicales partidarios de la doctrina y de la jefatura de D. Alejandro Lerroux, deben en el primer caso mantener su actual organización, y en el segundo apresurarse á constituir el Comité ó Junta local, enviando su adhesión á este Directorio y á la Junta Central, organismos superiores á cuyas instrucciones han de atenerse en asuntos de *carácter nacional.*

Unionistas convencidos en asuntos locales, continuamos siendo tan radicales como antes, más radicales que antes, más radicales que nunca.

Hemos entrado en la unión para ser en ella los más entusiastas y los más abnegados, pero proclamando al entrar, nuestra fe en las doctrinas del Partido Radical Español y nuestra confianza en su insigne jefe D. Alejandro Lerroux.

Valencia 5 de Julio de 1913.

El Directorio Provincial

Adolfo Beltrán, Manuel Crú, Braulio Algarra, Francisco Garrido, Modesto Jiménez de Bentrosa.

Junta Municipal

Por el distrito del Centro

Daniel Corell, Miguel Ramírez Seva, Francisco Blasco Navarro, Ramón Cortés, Miguel Ferriols Gisbert.

Por el distrito de la Audiencia

Bernardo Vidal Medina, Emilio Puig Ridaura, Manuel Benedito Grajales, Vicente Navarro Valdés, Angel Campoy.

Por el distrito de la Universidad

Adolfo Beltrán, Enrique García Torres, Manuel Verdún, Vicente Bergón, Vicente Soler.

Por el distrito del Teatro

Modesto Jiménez de Bentrosa, Salvador Marín, Eduardo Hernandis, Angel Canet Poquet, José Domenech.

Por el distrito del Hospital

Antonio Merino Conde, Miguel Balpago Marco, Alejandro Gómez, Cándido Mora, J. Climent.

Por el distrito de la Misericordia

Germán Fabra, José Cañete, José Aguilar, Mariano Pardo, José García Molina.

Por el distrito del Museo

Mariano Esteve, José Boscá, Pascual Dolz, Ramón Banaclocha, Antonio Forner.

Por el distrito de la Vega

Braulio Algarra, Víctor Máñez, Salvador Canet, José Almenar, Salvador Martínez.

Por el distrito de Ruzafa

Manuel Crú Muedra, Ricardo Hernández, Antonio Monleón, Manuel Mundo, Miguel Escoin.

Por el distrito del Puerto

Francisco Garrido Marqués, Carlos Soler, José Miralles, José Pont, Francisco Pastor.

La carga máxima de buques

Por la importancia que para las Compañías navieras y cargadores en general y especialmente de maderas, revisten las disposiciones referentes al Reglamento sobre máxima carga de buques, la aplicación del cual por real orden del 17 de Junio último se ha suspendido hasta 1.º de Enero de 1914, la Cámara de Comercio de esta ciudad ha telegrafiado al ministro de Marina en los siguientes términos:

«Ministro Marina.—Madrid.

Esta Cámara Comercio ruega vuecencia atentamente se dicte disposición aclaratoria real orden 17 Junio prorrogando hasta 1.º año próximo vigor Reglamento máxima carga buques, en sentido disposiciones apéndice G. comenzarán regir 31 Octubre dicho año.

Presidente, *Castro.*»

Ayer se recibió respuesta telegráfica del expresado ministro, manifestando que precisamente en el sentido que se interesa por nuestra Cámara está inspirada la real orden mencionada.

Ministerio de Educación, Cultura y Deporte 2012

Carne líquida del Dr. GREUS

Es el mejor alimento para enfermos, convalecientes, ancianos niños y debilitados

Es positivamente el tónico alimenticio que mejor sostiene y fortalece los organismos enfermos ó empobrecidos, así como los debilitados, pues es un restaurador de primer orden y un reparador pronto y enérgico. Basta con una cucharada para hacer con un poco de agua caliente un caldo que es el mejor reparo, y en los casos de desfallecimiento y de cansancio, cualquiera que sea el motivo, una pequeña copita, mezclada ó seguida de otra de Málaga ó Jerez, restaura y conforta como por encanto, cual lo demuestra el bienestar y satisfacción que inmediatamente se siente.

Gastrófilo universal del Dr. GR

Es el mejor remedio que pueden y deben tomar los

Enfermos del ESTOMAGO

Cuantos lo han usado y usan afirman que es el único remedio eficaz conocido para las enfermedades del estómago, tales como los dolores, hasta las más fuertes gastralgias, las acedías ó agrios, incluso las hipercloridias más acentuadas, la pesadez y dificultad de las digestiones, lo mismo cuando ocasiona vómitos, que cuando determina diarreas, ó por el contrario, extreñimiento pertinaz, así como también las dispepsias de todo género, los catarros del estómago y los intestinales y hasta la dilatación y la úlcera del estómago.

Estos productos se expenden en todas las farmacias y droguerías bien surtidas, y especialmente en la antigua farmacia del Dr. Greus, sucesor D. P. Valero, plaza de Santa Catalina, 4, y en su laboratorio, calle de Peris y Valero (antes Paz), letra N.—VALENCIA.

Fumar y escupir

Sr. Director de **El Pueblo**.

Muy señor mío y de mi más distinguida consideración: En el periódico de su digna dirección leo una protesta por la orden dada prohibiendo que se fume en el interior de los tranvías, y en contestación á la misma le ruego inserte las adjuntas líneas:

En una de las reuniones celebradas por la Junta contra la tuberculosis se acordó rogar al Sr. Gobernador, presidente de la misma, que se sirviese dar las órdenes oportunas para que se prohibiese fumar y escupir en el interior de los tranvías.

Al ruego de la Junta contestó el señor Gobernador reiterando las órdenes oportunas para que se cumpliese el antiguo mandato que está escrito en el interior de los coches.

Si á los fumadores les es molesto tener que salir á fumar á las plataformas, deben comprender que tienen un perfecto derecho para permanecer en el interior de los coches los que no quieran ser molestados por el humo del tabaco.

Se podría compaginar los intereses de fumadores y no fumadores prohibiendo fumar en el coche remolcador y permitiendo fumar en cambio en los coches remolcados, pero no permitiendo bajo ningún pretexto que se contraviniese dicha orden ni permitiendo jamás que se escupiese en el suelo de los coches, como está prohibido en los pueblos cultos, bastando recordar que en Londres se lee en las paredes de los tranvías que se impondrá la multa de diez duros al que escupa en el suelo.

Perdone que yo tan pequeño haya intervenido en esta cuestión, pero por pertenecer al Comité de la Junta contra la tuberculosis intervine en este asunto y soy quizás uno de los responsables,

Con este motivo le anticipa las gracias y se repite de usted afectísimo s. s.,

Dr. Pérez Feliu.

***

Agradecemos las explicaciones que se sirve darnos nuestro estimado amigo y correligionario Sr. Pérez Feliu; pero creemos que no eran necesarias por cuanto en nuestra protesta no tratamos de desvirtuar en lo más mínimo el acuerdo adoptado por la Junta contra la tuberculosis. Respetándolo en toda su integridad nos limitamos á decir que en los coches abiertos, como los de lujo, jardineras y los de tercera en nada molesta ni menos perjudica el humo del tabaco.

Exímase, pues, á éstos de la prohibición y manténgase en los demás en que la higiene lo exige.

En cuanto á escupir, nada dijimos ni creemos que se nos quiera inferir la ofensa de creer que abogamos por que se escupa.

No se puede mantener la prohibición para los coches no remolcados y levantarla para los remolcadores, porque entre éstos los hay abiertos y muchos de aquellos van cerrados.

En suma: fúmese sólo en los coches abiertos y déjese de escupir en todos.

Y hasta podría hacerse extensiva la prohibición á los que escupen en las iglesias y las medidas de higiene á las pilas de agua bendita.

Acción republicana

Centro Republicano (Libertad, 54, Cabañal)

Celebrará junta general hoy, á las tres de la tarde, para renovación de la junta directiva y dación de cuentas.

Como la junta revestirá gran transcendencia, se ruega á todos los socios que no dejen de asistir.—El secretario, *José Company.*

Cooperativa obrera "El Cantonal"

Celebrará junta general ordinaria, hoy, á las cinco de la tarde, para renovación de cargos de la directiva y dacióndе cuentas.

Casino del distrito de la Misericordia

Ha tomado posesión la junta directiva de dicho casino, quedando constituída por los señores siguientes:

Presidente, D. Vicente Alcácer; vice, don Ramón Garzarán; secretario, D. Vicente Hernández; vice, D. Rafael Ferrer; contador, D. Vicente Plá; tesorero, D. José Sebastián Marco; bibliotecario, D. José Canet; vocales: D. Angel Alvarez, D. Vicente Guzmán, D. Antonio Suay, D. Peregrín Adell, D. Vicente Mollá y D. Amadeo Sanz.

Comisiones

Instrucción: Presidente, D. Vicente Plá; vocales: D. Mariano Pardo y D. Manuel Muñoz.

Propaganda: Presidente, D. José Sebastián Marco; vocales: D. Mariano Pardo, don Vicente Guzmán, D. Ramón Garzarán y don José Cañete.

Festejos: Presidente, D. Vicente Guzmán; vice, D. Manuel Siurana; vocales: D. Ramón Garzarán, D. Amadeo Sanz, D. José Sebastián Marco, D. Vicente Climent, D. Antonio Suay, D. Vicente Mollá, D. José Ferrer, don Francisco Moreno, D. Francisco Crespo y D. Manuel Muñoz.

Fomento: Presidente, D. Ramón Garzarán; vocales: D. José Agustí y D. Eloy García.

Casino Federal de Ruzafa

La junta de este Casino ha quedado constituida en la siguiente forma:

Presidente honorario, Manuel Crú; presidente efectivo, García; vice 1.º, Peral; vice 2.º, Escoin; secretario honorario, Plaza; secretario efectivo, Pastor; vice 1.º, López; vice 2.º, Olmos; Tesorero, Pascual; contador, De los Angeles; bibliotecario, Mundo; vocales: Bort, Hernández, Pastor, Bertomeu, Ripoll, Fernández, Prados, Miquel, Gazolo y Gonzalvez.

Comisiones

Propaganda.—Presidente, Bort; secretario, López; vocales: Hernández, Gardó, Pastor, Ripoll y Fernández.

Hacienda.—Presidente, Peral; secretario, Pastor; vocales: Pascual, Angeles y Bertomeu.

Fomento.—Presidente, Escoin; secretario, Olmos; vocales: Pascual, Mundo, Gonzálvez, Prados y Miquel.

Recreo.—Presidente, Fernández; secretario, Olmos; vocales todos los ciudadanos de la directiva.

Casino "El Avance"

La Junta directiva de este importante Casino ha quedado constituída en la siguiente forma:

Presidente, José María Marzal; vice, Manuel Castellano; secretario, Eleuterio Estellés; vice 1.º, Manuel Montal (hijo); vice 2.º, Julio Bernabeu; tesorero, Eduardo Bellver; contador, E. V. Profitos; bibliotecario, Vicente Castelló.

Vocales: Manuel Montal, Vicente Muñoz, Blas Gil, Manuel Selvi, Baltasar Rigal, Vicente Feliu, Vicente Dubón, Luis Belenguer, Francisco Gabarda, Vicente Martí y Vicente Moret.

CONVOCATORIA

Se convoca á todos los jóvenes republicanos, sin excepción, á una Junta magna, que se ha de celebrar el jueves, á las nueve de la noche, en la Juventud de Fraternidad Republicana de Ruzafa.

Como el asunto que se ha de tratar, es de verdadero interés para los republicanos, la Directiva os ruega que no faltéis.

El Presidente.

Salón Cine Romea

San Vicente, 106

Hoy domingo grandioso estreno de la película americana dividida en dos partes, marca «Kay Bee», titulada

El precio de su vida

asunto de cowboys, exclusiva para este salón.

Completarán el programa otros estrenos de gran interés.

Sesiones desde las 3 á 12'30 noche.

MOVIMIENTO OBRERO

Albañiles "El Trabajo".—Hoy, á las diez, se celebrará junta general ordinaria para la dación de cuentas y renovación de media junta directiva.

Baldosas portland.—Celebrará junta general por segunda convocatoria mañana, á las seis, para la renovación de media directiva y tratar sobre asuntos importantes.

La Gutenberg.—Celebrará Junta general ordinaria hoy, á las diez de la mañana.

Litógrafos.—Celebrarán Junta general hoy, á las nueve de la mañana.

Modelistas mecánicos.—Se convoca á Junta general ordinaria para hoy, á las diez, para dación de cuentas, renovación de la directiva y otros asuntos de interés.

Aserradores y afiladores.—Celebrará Junta general ordinaria hoy, á las nueve de la mañana.

Carpinteros La Unión.—Celebrará Junta general ordinaria hoy, á las diez de la mañana, para tratar asuntos de gran interés, por lo que se ruega la puntual asistencia de todos, lo mismo socios que no socios.—El secretario, *Santiago Lareda.*

Los jóvenes conjuncionistas

Se han reunido en junta general los jóvenes pertenecientes al Partido Radical Conjuncionista con el exclusivo fin de trazar orientaciones y formar la junta directiva, que quedó constituída como sigue:

Presidente, Joaquín Ferrer; vice, Fernando Pérez; contador, Bruno G. Albarracín; tesorero, Mariano Gómez; archivero-bibliotecario, Pascual Marco; secretario, José Agües; vice, Antonio Martínez; vocales: Antonio Betmar, Enrique Martínez Gironés, Jesús Rico, José Selma, José Marco y Francisco Benet.

La Comisión.

Balneario de Santo Tomás

Manantial de aguas sulfurosas

Junto á la Iglesia del Grao

Noticias

Nuestro estimado correligionario D. J. S. nos ha entregado cinco pesetas para la viuda del maestro laico D. Eduardo Miralles Tomás.

Hoy mismo entregaremos el donativo á la infortunada señora, en nombre de la cual damos las gracias al bienhechor.

Anoche tuvimos el gusto de estrechar la mano á D. José del Castillo y á su hijo primogénito D. Emilio, ricos comerciantes de Córdoba (República Argentina), de donde salieron hace tres meses para verificar un viaje de recreo por Europa y especialmente por España su país natal.

Tan distinguido amigo, que en la República Argentina, ganó con su personal esfuerzo envidiable posición, nos hablaba con gran entusiasmo de España y sus hombres.

Altamira, Blasco Ibáñez, Rueda, todos cuantos valen y van á la Argentina, son agasajados por los argentinos y por los españoles á quienes ni la fortuna ni el alejamiento les hizo olvidar la patria.

Bienvenidos sean los Sres. del Castillo, á los que deseamos continúne felizmente su viaje.

La Compañía de Tranvías y Ferrocarriles de Valencia ha dispuesto que desde ayer y hasta nueva orden se preste en su línea férrea de Valencia al Grao el servicio de trenes que á continuación se expresa:

Salidas de Valencia: 5, 6, 7, 8, 9, 10, 11, 13, 16, 17, 18, 19 y 20.

Salidas del Grao: 5'34, 6'34, 7'34, 8'34, 9'34, 10'34, 12'04, 14'04, 16'34, 17'34, 18'34, 19'34 y 20'34.

La Banda Municipal interpretará hoy, de diez á doce, en la Glorieta, el siguiente programa:

Primera parte: 1.º, «Sportivo», pasodoble, Udaeta; 2.º, «Nostalgias», vals lento, P. Tonda.—3.º «L'Arlesienne», 1.ª suite, a) Preludio, b) Minueto, c) Adagietto, d) Carrillón, Bizet.

Segunda parte: 1.º, «La verbena de la Paloma», fantasía, Bretón.—2.º, Granada», serenata (1.ª vez), Soutillo.—3.º, «Egmont», obertura, Beethoven.—4.º, «Suspiros de España», pasodoble, Alvarez.

Hemos recibido el segundo folleto de *La Traca* (que se ha puesto á la venta en todos los kioscos de la capital al precio de diez céntimos), cuya atención agradecemos al popular semanario.

Se trata de una novelita galante en dialecto valenciano y con bonitos dibujos, escrita por nuestro correligionario D. Eduardo Guillar Clarí, titulada «La neboda del retor».

Interés creciente, amenidad, estilo brillante y apropiado al asunto; todo esto ha colocado á Guillar Clarí en las primeras filas de los novelistas valencianos.

Nuestros lectores lo verán, porque no podrán prescindir de leer «La neboda del retor» por recomendación de quien ya la haya leído, que es la mejor propaganda.

El 614 ó Neo-Salvarsán, superior al 606, se inyecta gratis los martes en la clínica del Dr. Albelda, Gran Vía, 25.

El martes celebrará sesión extraordinaria la Cámara de Comercio.

Anoche en el correo salió para Madrid la rondalla valenciana que dirige el maestro Enrique Vicent, contratada para tomar parte en los festejos que han de celebrarse en la Ciudad Lineal, hoy y mañana.

Cerveza Pilsen P. P., á 2'50 docena de 1/4 litro. Muestras gratuítas. Pelayo, 21.

La clínica del doctor D. Carmelo Aranda Martínez, situada en la calle de San Vicente, 99, principal, se ve concurridísima de pequeños enfermitos de **Tos ferina** que curan pronto y radicalmente merced al especial tratamiento empleado por el citado distinguido doctor.

El Gobernador se vó imposibilitado de llevar á la práctica la orden que dictó el otro día referente á la recogida de las niñas lanzadas á la prostitución, por la sencilla razón de que no hay en Valencia establecimiento donde poderlas alojar.

Lo propio ocurre con los niños rateros.

A este efecto conferenció ayer con el señor Sanchis Bergón, quien parece se hará cargo de los precoces pilluelos.

Lo más difícil de solucionar es lo de las niñas, pues si bien se piensa en que las de la Trata de Blancas pongan remedio al conflicto, lo probable es que éste continúe como hasta aquí, por la sencilla razón de que las damas no querrán cargar con la obligación de redimir á esas criaturas que mucho antes de llegar á la pubertad cayeron en el vicio.

El mejor de todos los chocolates es el de AMATLLER, marca LUNA.

Esta tarde á las tres y media se celebrará una función á beneficio de los festejos de Julio de las calles de Murillo y Palomar, en el Círculo Instructivo Electricista, organizada por unos jóvenes de dichas calles.

Se representará «¡Una limosna por Dios!», «Lanuza» y «Tóni Manena y Chuán de la Son», en la que tomarán parte la señorita Navarro y los señores Alvarez, Aliaga (M. hijo), Buch, Murria, Roig, Timor, Salom (L. hijo), Fernández y Robledo.

Han sido nombrados en virtud de permuta maestros de sección de las escuelas graduadas: de Alicante, D. Pedro Juan Puig; de Cartagena, D. Joaquín Sánchez González, y de Valencia, D. Vicente Hervás Valles y D. Emilio Roig García.

En el Gobierno militar se interesa la presentación de José María Morant, Miguel de San Valero, Concepción Porcar, viuda del soldado Vicente Martínez, y Josefa Sancho Marco, madre de Joaquín Sancho.

ENFLAQUECIMIENTO.—Producido por la falta de nutrición en la mayoría de los casos depende de las malas digestiones que dificultan la asimilación. Tal ocurre con la inapetencia, dispepsia, vómitos, diarreas. Con el uso del Elixir Estomacal de Sáiz de Carlos, ganan estos enfermos extenuados hasta 6 y 8 kilogramos en dos ó tres meses llegando al peso normal.

El café perjudica al organismo. El MALTA NATURA protege la salud.

Hemos recibido la importante revista quincenal de medicina y cirugía *Crónica Médica.*

El texto es muy interesante.

«Agua de Colonia» de fino perfume y baratura incomparable, no hay otra que la de Orive. Mejor y cuatro veces más barata que las extranjeras. Por eso la prefiere la aristocracia y toda persona de gusto delicado.

¿Queréis fumar buen papel?
Pedid en Estancos y Expendedurías Valenciana, entuche engomado.

URBERUAGA DE UBILLA.—Marquina (Vizcaya). Aguas azoadas. Especiales para las enfermedades del aparato respiratorio. Pídanse memoria y guías.—SE REMITEN GRATIS.

Con marca la LUNA la antigua casa AMATLLER ha puesto á la venta unos riquísimos chocolates que se recomiendan por su finura y delicado aroma.

GRAN TEATRO APOLO CINE

¡¡¡EXITO SIN PRECEDENTES!!!

EL LIRIO NEGRO

Emoción.—Siempre interés.—Maquinaria insuperable. Detectives.—La mejor presentada

Exito grandioso.--Exito.--Exito

— — ADEMAS — —

Las manzanas diabólicas

La cita.-Rubinet nihilista

La tía de Kri-Kri

TOTAL: ¡¡4 ESTRENOS 4!!

AL PÚBLICO

Los industriales siguientes, señores don Antonio Rosell, calle del Padre Jofre número 23; D. Juan Llago, calle Pí y Margall, 27; D. José Estellés, calle D. Juan de Austria, 40; D. José Llago, calle del Mar, 80; Doña Mercedes Calvo, calle D. Juan de Austria, 18; D. Vicente Roig, plaza Mosen-Sorell, 10; D. Vicente Roig, calle Tapinería 1; D. Juan Bautista Taberner, calle Gracia, 7; D. Miguel Soldevila, calle Tros-Alt, 55; D. Claudio E. Jarque, calle Pascual y Genís, 5; D. Vicente Dolz, calle Cuba, 14; participan á su numerosa clientela que todos los días del presente verano, sin excepción alguna expenderán en sus respectivos establecimientos, carne de cerdo y embutidos frescos, procedentes de reses sacrificadas en el Matadero General, con las debidas garantías de salubridad.

A más de los requisitos que pueda apetecer en tal sentido la persona más exigente, se cuenta con una gran Cámara frigorífica de inmejorables condiciones para la conservación de carnes y mayor garantía del público.

Venta de materiales

En la oficina de la Exposición (Gran Casino) se admiten proposiciones hasta el jueves del actual para la venta de

Un lote de tejas barnizadas (6.000 próximamente).

Un lote de maderas (tablones, tablas, viguetas, listones, trozos de cuartón, cabiron y vigas).

Será preferida la proposición más ventajosa.

ESLAVA

Soirées Fémina

FUNCIONES PARA HOY

A las 4'30 y 6'45 tarde.—SENCILLA.

Notable Compañía de Atracciones

Selecto Cinematógrafo

CON ESTRENOS A DIARIO

A las 9'45 y á las 11'15 noche.—ESPECIAL.

Sucesos

Robo.

La sirviente Amparo Segura Más y su novio Francisco Catalá Bohiguez, robaron 525 pesetas en dinero y alhajas y ropas en valor de unos cien duros, á los dueños de la casa donde aquella servía, Cirilo Amorós, 43, siendo detenidos y encarcelados.

El Juzgado instruyó diligencias.

Ciclista herido.

El joven ciclista José María Badía Sastre, iba ayer tarde por la carretera de Barcelona, y tanto impulso le quiso dar á su caballito de acero, que, perdiendo el equilibrio, salió despedido de la máquina fracturándose el antebrazo derecho.

Fué asistido en la Casa de Socorro del Museo.

Pronóstico grave,

De la provincia

Fugados de la cárcel.

José Alarcón Romero, de 40 años, murciano, y José Montoro Naveros, de 53, de Alhama de Granada, procesados por falsificación de moneda, se han fugado de la cárcel de Gandía, donde estaban recluídos, no siendo habidos.

Hurto.

Bautista Tárrega Mare, autor del hurto de dos relojes, ha sido detenido por la guardia civil de Manises.

Incendio.

En término de Vallanca se incendiaron los corrales llamados del Cabrero, siendo detenido el autor, Silvestre Rodríguez.

Plaza de Toros

Gran compañía de opereta italiana de GRANIERI y MARCHETTI

FUNCIONES PARA HOY

A beneficio de la Feria

Por la tarde á las 6'30, la preciosa opereta en tres actos

THE GEISHA

Durante los entreactos la Banda Municipal ejecutará escogidas composiciones.

Por la noche á las 9'30 en punto, la preciosa opereta en tres actos

Las campanas de Carrión

Espléndido decorado. - Lujoso vestuario

Silla de pista, 0'70. Entrada gral., 0'30

Puerto

Buques entrados el día 5

VAPORES: Santa Ana, de Sevilla y escalas, con cargo general; Paulina, de Liverpool, con cargo general; Barceló, de Barcelona, con 118 pasageros y cargo general; Antonia, de Alicante, de tránsito; Melobesia, de Taugarog, con trigo; Salvora, de Cullera, con cargo general; Cuba, de Cartagena, en lastre; Laud María, de Cette, en lastre.

Despachados el mismo día

VAPORES: Antonia, para Cette, de tránsito y otros Paulina, para Barcelona, de tránsito; Cullera, para Cette, con vino; Vinifreda, para Liverpool y escalas, de tránsito y fruta; Santa Ana, para Marsella y escalas, de tránsito; Barceló, para Barcelona, con cargo general; Douro, para Hull y escalas, de tránsito y otros; Goleta Isabel, para Palamós y escalas, con cargo general; Laud Pepa Alpera, para Argel, con patatas.

Restaurant LAS ARENAS

El servicio del Café-Restaurant de este Balneario está á cargo de Juan Clemente, propietario del Restaurant

- - MIRAMAR - -

Cine Moderno

(Local que ocupaba el cine El Turia)

Todos los días grandes estrenos.
Alquiler de películas y cinematógrafos.
Es el más acreditado de Valencia.

Bazares ZURITA

Mar, 22, y plaza de la Reina, 4.—Se han recibido todas las novedades de verano. Existencias de toda clase de calzado y de todos precios, sin competencia.

Doctor CEIJAS

Enfermedades de la matriz y ano.—Consulta, de diez á una y de tres á cinco.

CALLE de LAURIA, 10, 1.º izquierda. Valencia.

NOTA.—Las enfermedades del ano se curan sin operar.

PURGACIONES

El remedio más eficaz de los conocidos hasta hoy para curar las purgaciones, flujos blancos, irritaciones, gota militar, etc., es la Inyección Antiséptica Valentín Palacios.

Farmacia de Valentín Palacios, Bajada de San Francisco, 32.—Valencia.

ESPECTÁCULOS

TEATRO APOLO.—Gran Cine.—Todos los días estrenos de películas.—Sesiones continuas hasta las 12'30 de la noche.

ESLAVA.—A las 4'30, 6'45, 9'30 y 11'15, Atracciones y Cinematógrafo.

TEATRO SERRANO.—A las 9'15: Cine y Variétés.

PLAZA DE TOROS.—A las 6'30, The Geisha.—A las 9'30, Eva.

CINE MODERNO.—(Frente á San Gregorio).—Todos los días estrenos de películas.—Sesiones continuas hasta las doce de la noche.

GRAN BALNEARIO DE CHULILLA.-Aguas minero-medicinales sulfurosas

Sin rival en España en las más rebeldes afecciones de la piel, escrófula, herpetismo, bronquitis, rinitis y afecciones humorales, etc., etc. Los desahuciados por otras aguas similares deben acudir á este balneario que hace numerosas curaciones, comprobadas en enfermos muy crónicos.—Servicio de carruajes diario desde la Estación de Liria (vía ancha) directo al balneario, que sale de Valencia á las seis de la mañana, siendo el regreso desde Chulilla también diario.—Hospedajes económicos.—Informes: Almacén de alpargatas, Mercado, 56, y en Liria al propietario José Torrent, plaza Mayor.

EL GAITERO SIDRA CHAMPAGNE

Representante: D. Ramón Casanova Boix, Ruzafa, 72, teléfono 776

¡DOLOR DE MUELAS!

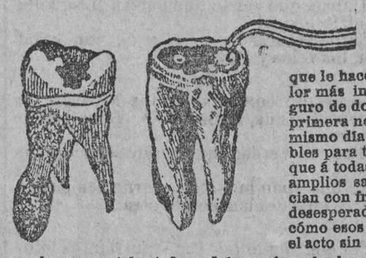

Por poco más de lo que se cobra por una extracción, yo puedo aplicarle mi DESVITO INSENSIBILIZADOR que le hace cesar en el acto el dolor más insufrible y está usted seguro de dormir tranquilo desde la primera noche y masticar desde el mismo día con sus muelas insensibles para toda su vida. Los clientes que á todas horas llenan nuestros amplios salones de espera, presencian con frecuencia los casos más desesperados, viendo con asombro cómo esos enfermos se calman en el acto sin arrancarles ni una sola muela, que en tal estado podría ocasionarles la muerte.

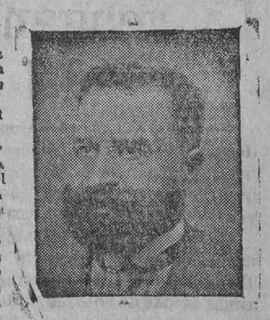

JOSÉ REY, PROFESOR ESPECIALISTA é inventor de su procedimiento para no tener que extraer ni una sola muela.

Barcas, 3 (encima del horno del Puig)

- - - VALENCIA - - -

Horas de CLINICA: De 10 á 1 y de 3 á 5. Días festivos, sólo de 10 á 1

Gran Balneario de Fuente-Podrida

Requena, provincia de Valencia.-Temporada: 16 Junio á 30 Septiembre

Las primeras aguas sulfurosas, sulfhídricas, cálcicas (nitrógenas con arsénico y hierro) de España.

Curación rápida y eficaz de la Escrófula, Herpetismos y de todas las enfermedades de la piel, así como las bronquitis, rinitis, faringitis, blefaritis, enfermedades en la matriz, etc., etc.

BAÑOS, DUCHAS, INHALACIONES, PULVERIZACIONES

Hospedaje en el Hotel, todo completo, desde 5 á 10 pesetas. Cubiertos desde 2 pesetas en adelante. Habitaciones en la Hospedería, de 1 á 2'50 pesetas.—Paisaje soñador.—Telégrafo público.

Automóvil desde Requena, exclusivamente para los bañistas, los días pares de Junio, Julio y Septiembre, é impares del mes de Agosto.—Para más informes, D. RAFAEL GARCIA, calle Balmes, 10.

"INSECTICIDA SERRANO"

(La salvación del naranjo)

Este insecticida es el más potente y radical destructor del POLL ROIG, POLL NEGRE, SERPETA, NEGRILLA y demás insectos que atacan al naranjo, olivo y otros árboles.

Por su eficacia y bondad obtuvo el PRIMER PREMIO concedido en el Concurso internacional de insecticidas celebrado en Valencia el año 1911. El excelentísimo señor conde de Montornés, los señores ingenieros agrónomos D. Federico G. Sandoval, D. Adolfo Virgili, D. Antonio Alcaraz, D. Vicente Ramos, D. Antonio Maylín, D. Leandro Navarro, D. Leopoldo Sala y otros señores que formaron el Jurado, habiendo reconocido práctica y científicamente los hermosos efectos de mi insecticida le declararon el mejor de todos, por lo que por unanimidad le otorgaron la más alta recompensa al famoso INSECTICIDA SERRANO.

Despacho: Julio Serrano Estrela, Jerusalén, núm. 2, pral.-Valencia

Por telégrafo y teléfono

Alcance de la Tarde

Disposiciones oficiales en la "Gaceta".---Lo que dice la prensa.

La «Gaceta» publica los decretos declarando mal entabladas varias competencias entre gobernadores y jueces.

También inserta los siguientes decretos:

Nombrando ayudante honorario de don Alfonso al capitán Sr. Iradier, jefe de los exploradores de España.

Los nombramientos de los Sres. Armiñán, Weyler y Cantos, para la dirección general de Correos, subsecretaría de Instrucción pública y dirección general de los Registros, respectivamente.

Real orden rectificada sobre la información abierta acerca del suministro de aguas á Barcelona.

—

«El Imparcial»:

Hace un estudio de la emigración española en 1912.

«El Liberal»:

Elogia la real orden dictada con ocasión de la negativa de un juez á celebrar un matrimonio civil, á pesar de la declaración escrita de los interesados, de no ser católicos.

A este propósito dice lo siguiente:

«Es ya hora de que empecemos á vivir el derecho democráticamente y de que no sean letra muerta sus disposiciones por causa de los encargados de aplicarlas.»

«El País»:

Titula su artículo de fondo «El Vaticano en quiebra», y en él, apoyándose en la información de un periódico francés, dice que el estado delicado de salud del Papa no le permite gobernar la Iglesia.

«El Debate» dice lo siguiente:

«Se nos gobierna tiránicamente, favoreciendo los deseos del revolucionario Lerroux.

Prueba de ello es la real orden sobre las aguas de Barcelona, dictada para dar gusto al jefe de los radicales.»

«La Mañana».—Protesta de que aprovechando la interinidad de lo Contencioso se haya reformado el reglamento para favorecer á determinados individuos.

En otro lugar publica un suelto titulado «Palos de ciego», regocijándose por las manifestaciones que ha hecho D. Melquíades Alvarez referentes á las declaraciones del conde de Romanones hechas en el «Heraldo».

«El Socialista»:

Sigue su campaña contra la guerra.

En otro lugar ataca al Gobierno y á Lerroux por el asunto de las aguas de Barcelona.

Muley Haffid.-Conflicto de aguas en Murcia.--"El Economista".---Quieren ser españoles.

Jerez.—Regresó el ex sultán Muley Haffid, de Sevilla.

Visitó las bodegas.

Hoy marchará á Algeciras, en donde embarcará con rumbo á Génova.

—

Murcia.—Sigue el conflicto motivado por las aguas del río Segura á pesar de la real orden del Sr. Villanueva.

Las instalaciones de motores van en aumento, distrayendo aguas de las destinadas al riego.

En la última sesión que celebró el Ayuntamiento, un concejal denunció la existencia de gran número de estos motores.

Se acordó dirigir un telegrama de protesta al ministro.

Si no es atendido el Ayuntamiento, dimitirá en masa.

El acuerdo fué aplaudido por el numeroso público que presenciaba la sesión.

—

Se ocupa «El Economista» del actual momento político.

«Están sin resolver, y sin esperanzas de que se resuelvan, los numerosos problemas pendientes.

Las luchas de los partidos esterilizan la labor de las Cortes.

El ambiente en la Bolsa no puede ser tranquilo.

No se planean negocios.»

En otro artículo se ocupa de Marruecos.

Declara que la guerra es insostenible.

«Nosotros llegamos en cierta ocasión á proponer la rescisión del Acta de Algeciras.

Llevamos cuatro años de guerra.

La situación es grave.

Llegará un momento en que se agoten los recursos oficiales.

Habrá que acudir al Banco como en la guerra de Cuba.

Subirán los cambios y se introducirá la perturbación en la vida nacional.

Si la guerra continúa, vendrá la ruina de España.

Hay que señalarle un límite.»

—

El ex diputado á Cortes Sr. Morayta, en representación de muchos judíos de Salónica, ha visitado al ministro de Estado, para suplicarle que vea la forma de incoar un breve medio de nacionalizarse en España, pues son muchísimos los de aquéllos que piensan realizarlo.

En Fomento.---De viaje.--Despedida.-No hay novedad.-La dirección de los registros.--Lo que dice Romanones.

Una comisión de peritos industriales ha visitado al Sr. Gasset para invitarle al banquete con que conmemorarán el octavo aniversario de la fundación del cuerpo.

Al banquete asistirá el director general de Comercio Sr. D'Angelo, en representación del ministro.

—

En el tren de las 6'50 marchará á Barcelona el ministro de Instrucción Sr. Ruiz Jiménez, con objeto de presidir la sesión de clausura de la Asamblea de doctores y licenciados.

—

El conde de Romanones estuvo en palacio con objeto de despedirse de doña Cristina, que marcha á San Sebastián.

Al salir conversó breves momentos con los periodistas.

Dijo que no ocurría novedad en la Península, y que en Marruecos reinaba por ahora tranquilidad.

—

Dijo el ministro de la Gobernación, confirmando las manifestaciones del presidente, que ninguna novedad ocurría en la Península.

Sólo manifestó que ha quedado solucionada la huelga de obreros agrarios de Haro.

—

A las once de la mañana ha tomado posesión de la Dirección general de los Registros D. Vicente Cantos, á presencia del subsecretario de Gracia y Justicia.

Le dió la posesión el director salien-

Ministerio de Educación, Cultura y Deporte 2012

te D. Fernando Weyler, cambiándose entre ambos frases de recíproco elogio y estimación.

El Sr. Cantos elogió al personal, expresando su esperanza de que le auxiliará para mantener la fama y prestigios del cuerpo.

El nuevo director general recibe muchas felicitaciones.

—

El conde de Romanones ha recibido á los periodistas en su despacho de la Presidencia.

Ha comenzado diciendo que supone apócrifas las declaraciones de D. Melquiades Alvarez que publica el «Heraldo».

De la guerra no hay nada nuevo.

Los nombramientos de senadores vitalicios no se harán hasta que apriete el calor.

El lunes irá á La Granja.

El martes ó miércoles habrá Consejo.

El día 20 marcharán los reyes á San Sebastián.

Asuntos valencianos

Llegó la comisión valenciana, presidida por el presidente de la Diputación provincial D. Juan Izquierdo.

Visitó al Sr. Gasset para invitarle á la inauguración de las obras del dique exterior del puerto de Valencia.

El Sr. Gasset ofreció asistir al acto, fijando la fecha del viaje para la última decena del mes actual, después que inaugure los riegos del pantano de la Peña.

Los comisionados visitaron luego al director general de la guardia civil, de quien solicitaron que el Estado se encargue del sostenimiento de los guardias que prestan servicio de vigilancia en el puerto, á cambio de encargarse la Junta de la construcción de un cuartel para dicha fuerza.

El asunto quedó satisfactoriamente resuelto.

El crimen del capitán Sánchez

Ultimas afirmaciones de María Luisa.--Manolita presenció también el crimen.

Sigue atribuyéndose extraordinaria importancia á las diligencias practicadas por el Juzgado militar.

Se puso en claro cómo se cometió el crimen.

María Luisa, en el careo con su padre, dijo:

«Ya estoy harta de sufrir y voy á decir toda la verdad.»

Luisa acusó á su padre como único autor del crimen.

Relató lo ocurrido.

García Jalón se hallaba de espaldas á la puerta.

Sánchez le dió un tremendo garrotazo en la cabeza, y ya en el suelo le remató.

María Luisa hizo otras revelaciones, sobre las cuales guarda reserva el Juzgado.

Sánchez está aplomado.

Al terminar el careo hubo de apoyarse en un ordenanza para no caer al suelo.

Dícese que el asistente Bernabé será puesto en libertad.

Está desmentida la leyenda de los enmascarados.

—

María Luisa ha declarado que Manolita presenció también el crimen.

Ambas fueron amenazadas por su padre para que callaran.

El juez ha estado en el convento de las Trinitarias, donde se alberga Manolita, para comprobar este extremo.

CONFERENCIA

SERVICIO ESPECIAL PARA "EL PUEBLO"

Madrid 5, 8'30 noche.

Romanones y Melquiades

Romanones al recibir á los periodistas dijo que no creía ciertas unas declaraciones que «Heraldo» atribuye á Melquiades Alvarez ocupándose de su persona.

La política—añadió—no está reñida con la buena educación, y aunque se esté en el Olimpo es necesario contenerse para tratar con los simples mortales.

De esta cualidad no se debe prescindir aunque se sea republicano ó pseudo-republicano.

Después manifestó que nada nuevo había de Marruecos; que este verano serán provistas siete senadurías vitalicias vacantes y dos electivas; que el lunes ó martes irá á La Granja á despachar con D. Alfonso, el cual se trasladará el 20 á San Sebastián y que mañana pasará el día en el campo.

Pedrisco y miseria

Alicante.—Noticias de Muro dicen que un violento pedrisco asoló ayer tarde gran parte del término.

Esto, unido á la pertinaz sequía y á la filoxera obligará á la población obrera á emigrar antes que morir de hambre.

Dicen de Cocentaina que allí el pedrisco fué horroroso.

Arrasó todas las cosechas del término municipal y causó enormes desperfectos.

El vecindario hállase en situación aflictiva.

El asesinato de Jalón

Después de las declaraciones que hizo ayer María Luisa acusando á su padre como único autor de la muerte y despedazamiento de Jalón, el capitán Sánchez está decaidísimo, ha perdido el apetito.

Pero en las declaraciones de hoy sigue negando.

El juzgado va creyendo en la inocencia del viejo Buch y del asistente Bernabé, y adquiere una atmósfera de simpatía la figura de María Luisa, que ayer se ha visto que ha dicho la verdad, pues su declaración ha coincidido con la de su hermana Manolita al acusar á su padre.

Nuevo ferrocarril

Málaga.—Se ha inaugurado un trozo de ferrocarril entre los pueblos de Alahurín Grande y Coin.

El tren, engalanado, condujo á los invitados, autoridades, elemento oficial, Prensa é ingenieros.

En las estaciones del trayecto los vecindarios salieron llevando al frente las músicas.

En Coin hubo grandísimo entusiasmo, disparándose cohetes y tocando varias músicas.

El recibimiento fué entusiasta.

Después se celebró un banquete.

La infanta Isabel

Palma.—Zarpó para Alicante el vapor «Jaime I», muy adornado, para recoger á la infanta Isabel.

Zarpó para Ibiza el crucero «Cataluña», á bordo del cual van las autoridades y personalidades para esperarla.

En Palma se hacen preparativos para recibir á la infanta.

Ejercicios de cañón.-Doña Victoria.

La Granja.—D. Alfonso y su séquito presenciaron en Segovia los ejercicios de tiro de dos baterías de sitio sobre las baterías simuladas colocadas á nueve kilómetros de las escuelas prácticas.

Se hicieron blancos soberbios y D. Alfonso felicitó á los jefes y oficiales.

—

Doña Victoria se levanta desde ayer mañana.

A. SERRANO.

La guerra de Marruecos

- Combate encarnizado -

Madrid, 6, 1'30 madrugada.

Ataque furioso á la posición de Lauzien.--Lucha nocturna.---4.000 enemigos rodean las posiciones españolas.

Tetuán.—A las nueve de la mañana han llegado á esta plaza un convoy de heridos en el ataque encarnizadísimo y furioso que realizaron ayer los moros contra la posición de Lauzien y las tres avanzadas que la protegen.

Lo ocurrido, según versiones es lo siguiente:

A las cuatro y media salieron dos compañías de infantería de Segorbe protegidas por un escuadrón de caballería.

Apenas habían salido del campamento, los kabileños, que estaban emboscados en las cercanías, comenzaron á hostilizar á la fuerza, haciendo vivo fuego.

Como el enemigo era numeroso, las fuerzas españolas corrían verdadero peligro, iniciaron el repliegue hacia la posición de Lauzien.

Para proteger el repliegue, salieron de Lauzien dos compañías de infantería, y todas las fuerzas reunidas fueron escalonándose en la retirada bajo un fuego vivísimo, que era más encarnizado á medida que la retirada avanzaba.

Se dice que en este repliegue sólo han resultado dos soldados heridos.

A las seis y media los kabileños, en grupos numerosísimos, atacaron concentrando todos sus fuegos contra las tres posiciones que rodean y protegen á Lauzien.

Cerca de las ocho de la noche cesó el fuego de los kabileños; pero en cambio empezaron á encender infinidad de hogueras en los montes situados frente á Lauzien.

En seguida se congregaron grandes contingentes de rebeldes que en furioso ímpetu descendieron á la llanura, donde en medio de enorme gritería, encendieron una hoguera grandísima, monumental, en lugar muy próximo á la posición de Lauzien.

Las llamas de la enorme pira se reflejaban en los parapetos de la posición, dándole un aspecto verdaderamente fantástico.

A las nueve próximamente y á los resplandores de las hogueras, se reanudó el fuego que desde los primeros momentos fué violentísimo.

Los rebeldes, formando tres grandes núcleos, atacaron simultáneamente y con verdadero denuedo todas las posiciones que están guarnecidas por los regimientos del Serrallo y Ceuta.

Estos contestaron por descargas cerradas con grandísima disciplina y á la voz de mando.

A las doce de la noche cesó el fuego, retirándose los rebeldes.

Estos han resultado castigadísimos porque estuvieron muy osados y en todo momento ofrecieron grande blanco á los soldados españoles por sus núcleos y su proximidad á las posiciones.

A las doce de la noche se retiraron, no volviendo á hostilizar ni aun al convoy que llegó con heridos.

Solo á primera hora algunos *pacos* hirieron á dos soldados.

Durante el fuego de anoche se afirma que las bajas nuestras fueron un soldado muerto y un oficial y seis soldados heridos, éstos en Lauzien.

En otra de las posiciones avanzadas hubo dos soldados heridos y allí quedaron hasta que sin exposición puedan ser trasladados á Lauzien, todo lo cual indica que la comunicación entre las posiciones próximas y Lauzien no está expedita.

Desde Lauzien en otro convoy serán transportados á Tetuán.

Un soldado fué herido comiendo rancho y otro de caballería mientras junto á su caballo se preparaba para salir.

En el campamento de Lauzien, como en las tres posiciones que le protejen el fuego fué incesante, violentísimo, funcionando hasta las ocho de la noche los cañones y ametralladoras.

El enemigo sostenía el fuego también y formaba varios núcleos que sumarían más de 4.000 hombres.

Estos, á pesar del fuego de fusilería y de ametralladoras y cañones, en ordenado ataque iban aproximándose á Lauzien hasta rodearla por completo.

Aquel hormiguero humano avanzaba siempre, desafiando mortífero fuego y todas las fuerzas españolas que ocupaban la posición entablaron, apagadas las hogueras, en la obscuridad, una lucha horrible, formidable.

El fuego era horroroso y en el campamento se apagaron hasta las luces menos intensas, pues los kabileños concentraban sus tiros sobre las tiendas en que se veía alguna claridad.

Hubo que curar á los heridos en plena noche y casi sin luz.

Todas las bajas que se tuvieron, se deben á que algunos soldados se hallaban dispersos.

Entre aquellos que se parapetaban ó aprovechaban las sinuosidades del terreno, no hubo bajas.

Los soldados españoles mataron bastantes enemigos é hirieron á muchos más.

Solo el teniente Zubi, se afirma que mató desde detrás de un parapeto á cuatro moros.

El enemigo después de cerrar el fuego á las doce de la noche retiró sus muertos y heridos.

Solo quedaron en el terreno los regueros de sangre que allí dejaran.

Eso solamente pudieron ver en la descubierta que han practicado los soldados.

Hoy hubo tranquilidad completa, no viéndose moros en varios kilómetros á la redonda.

Al hacer las milicias de Ceuta la descubierta en el campamento de Tetuán, han sido tiroteadas.

Las lavanderas moras huyeron.

Los moros, escarmentadísimos.--El Raisuli no quiere combatir.--Piden la paz...

Cádiz.—Los tripulantes del «Canalejas» dicen que la guerra en la zona de Larache puede darse por terminada.

Los moros están escarmentadísimos, habiéndoseles arrasado sus casas, cosechas y plantaciones.

Han tenido centenares de muertos.

Enviaron emisarios al Raisuli para que se pusiera al frente de los rebeldes, pero no quiso atenderlos, continuando en Zinat.

Dijoles que no combate ni combatirá.

Los emisarios que enviaron los moros á diferentes kabilas, no han conseguido refuerzos.

Ayer se presentaron á un rico hebreo, consignatario de los correos de Africa, cinco moros prestigiosos, pidiéndole que influyese con el general Silvestre para que les concediera el perdón.

Deseaban la paz, y anunciaron que vendrían á presentarse con otros muchos.

Silvestre estaba ausente, y el hebreo les dijo que hay que imponer un castigo antes de conceder la paz.

El «Canalejas» zarpará mañana llevando á Larache 70 soldados de Wad-Ras, una compañía de ingenieros, venida de Madrid, y el escuadrón de Castillejos, que ha llegado esta noche procedente de Zaragoza, compuesto de 400 hombres y 170 caballos.

20.000 pesetas para las fuerzas indígenas

Tetuán.—Han llegado dos batallones de Wad-Ras.

Ha producido indecible júbilo en la policía indígena, los tabores y las «mías» la noticia de que el general Luque envía veinte mil pesetas para que se las repartan.

Las tropas de Silvestre se hallan en la cuesta colcotada.

Bombardeo - Agitación - El calor.-Llegada del "Canalejas.

Dicen de Ceuta que el crucero «Río de la Plata» bombardeó ayer las kabilas de Benisaid y Gomara, produciendo las granadas varios incendios.

—

Ceuta.—Se sigue notando cierta agitación en el territorio de Anghera, formándose nuevos núcleos de moros.

También se notan grupos en las cercanías de Lauzien.

—

El calor horrible que hace dificulta las operaciones.

Hoy se ha dado descanso á los tropas.

—

Cádiz.—Procedente de Larache ha fondeado el vapor «Canalejas» el que se creía que conduciría á los enfermos; pero sólo desembarcó un capitán de infantería.

Desde Ceuta.-Tropas á Marruecos.-Operación militar.

Ceuta.—Ha fondeado el «Audaz», procedente de la Carraca, donde ha reparado averías.

El remolcador «Manuel María» trajo dos soldados heridos y 87 enfermos, que ingresaron en el hospital de la plaza.

El batallón de Wad-Ras salió de Rincón Medik para Tetuán.

Ha llegado el primer batallón del regimiento de Saboya.

Hacia Lauzien y Río Martín se ha oido tiroteo.

El «Río de la Plata» ha bombardeado nuevamente los aduares de la costa Sur.

Por la tarde zarpó para Beni Said.

—

Zaragoza.—Esta madrugada marchó en tren especial para Cádiz un escuadrón del regimiento de Castillejos.

Lo forman 125 soldados, á las órdenes de un capitán y cinco tenientes.

Van destinados á Larache.

Se les dispensó una cariñosa despedida.

—

Se esperaba hoy una importante operación en los alrededores de Tetuán.

Impresiones oficiosas aseguran que no se ha realizado.

La primera acción pacífica

Telegrama de Silvestre

El general Silvestre telegrafía lo siguiente:

«Como resultado de los actos de policía se ha realizado la primera acción pacífica desarrollada en este campamento de acuerdo con los bajaes de Alcázar y Arzila,

En el día de hoy, ante los cherifes y representantes de las kabilas de Benifh-Fachen, en número de 21 poblados y kabila de Jalot, ante mi presencia se verificó la lectura de documentos que contienen las condiciones, bajo las cuales España les concederá el perdón solicitado.

Se terminó con el asentimiento de los presentes que sumarían un centenar de moros.

Estos hicieron acto de acatamiento aceptando todas las condiciones que les impuso.

A. SERRANO

CONFERENCIA

EXTRANJERO

Madrid 6, 2'30 madrugada.

Salvador Rueda á España

Buenos Aires.—A bordo del vapor «Montevideo» marchó á España el poeta Salvador Rueda.

La despedida que se le tributó fué afectuosa y entusiasta.

El muelle estaba atestado de personalidades argentinas y españolas.

Desde Montevideo, Rueda dirigió al diario «La Razón» el siguiente telegrama:

«Mi adiós último desde Montevideo obedece á dos principales deberes: de gratitud al generoso pueblo de Buenos Aires, modelo de hidalguía, y al gran español y gran argentino Manuel Durán, que enfermo yo en un hotel me devolvió la salud en su propia casa y sido mi colaborador espiritual.»

El servicio militar en Francia.--La cuestión colonial.---Intervención de Jaurés.

París.—En la Cámara continúa la discusión sobre los incidentes cuartelarios de Mayo último.

El diputado socialista unificado Sixquenin ataca vivamente al Gobierno y al ministro de la Guerra, reprochando á éste no haber cumplido el servicio militar en 1870 y ser propagandista de la política colonial que absorbe gran número de hombres y dinero.

El orador acusa á los colonialas de seguir el régimen de grandes concesiones, de que el ministro Etienne ha sido el beneficiario directo. (Vivas protestas del centro).

El presidente Deschanel, queriendo impedir al orador la lectura de un folleto que pone en evidencia al ministro, éste insiste en que continúe la lectura del folleto que presenta á Etienne como administrador de una sociedad congolesa.

Etienne declara que durante treinta años ha dedicado á los asuntos coloniales todo su ardor y su inteligencia y consintió ser, durante tres meses, administrador de una compañía; pero no tuvo parte en ningún negocio de venta de terrenos.

Sixquenin reanuda sus ataques contra Etienne y éste dice:

«Si lleváis la política al terreno personal, contestaremos á vuestros golpes é iremos lejos.»

(Se promueve un gran tumulto).

Interviene Barthou y dice á la extrema izquierda: «Vuestras severidades é indulgencias son intermitentes».

A petición de varios socialistas, Etienne repite dos veces su última frase y Barthou apacigua el tumulto diciendo:

«Estoy sorprendido de que hagáis hoy por primera vez reproches contra el ministro: yo repito que vuestras severidades y vuestras indulgencias son intermitentes.»

Sixquenin reanuda su interpelación.

Jaurés interpela á su vez y acusa al Gobierno por haber creado en el país una situación tan grave como la de 1898.

Driant, diputado por Nancy, grita á Jaurés:

—El verdadero responsable sois vos.

(Otro tumulto, injurias entre los diputados, etc.).

Continuando Jaurés reprocha al Gobierno el haber querido violentar la opinión y haber hecho en los cuarteles propaganda en favor del servicio por tres años.

Haciéndose cargo de la alusión de Jaurés, el ministro de la Guerra lee una de sus circulares recomendando únicamente á los oficiales acerca de lo más posible á los soldados para estrechar los lazos de la disciplina y de sus relaciones cada día más estrechas para evitar el retorno á los bochornosos incidentes.

Jaurés pregunta qué significa entonces la orden del día del coronel del 46 de infantería que encargaba vivamente á los soldados que ante la actitud de Alemania reconocieran la necesidad de los tres años.

Etienne contesta que el inquirimiento está abierto y que si ha habido falta será seguida de pena.

Jaurés termina protestando contra la campaña hecha en los periódicos contra los socialistas á propósito de los tres años.

(Los diputados del centro queriendo interrumpirle, aporrean los pupitres y se promueve otro alboroto.)

Barthou contestando á Jaurés, rechaza la acusación de haber tomado, en lo concerniente al asunto de los tres años, una iniciativa precipitada: «es quizá una réplica prematura; pero necesaria.»

En cuanto al mantenimiento en filas del reemplazo liberable dice que lo licenciará totalmente ó parcialmente, según que se le den ó no las fuerzas necesarias para hacer frente á la situación exterior, pero lo menos que puede decir es que las dificultades no han desaparecido.

Barthou añade que la responsabilidad de los incidentes ocurridos en los cuarteles y los actos criminales intolerables, está en las maniobras de ciertas organizaciones.

Elogia vivamente á la clase obrera y se levanta vehemente contra la propaganda de las asociaciones que predican la guerra civil y la insurrección.

Barthou dice que no comprende como Jaurés puede comparar á Gambetta y sus amigos, que en 1871 organizaron la defensa nacional é hicieron la República, á hombres que si no se les vigilara arruinarían la patria.

Los primeros tienen derecho á nuestra admiración, los segundos son criminales que merecen la severidad de las leyes.

Búlgaros, servios y griegos

Victoria de los servios.--Los griegos triunfadores.-El combate de Kilkich.-Atrocidades.

Belgrado.—El cuartel general servio anuncia que los servios han alcanzado un éxito completo en Brivolak sobre el Vardar, al Sur de Istip.

Los búlgaros habían intentado cortar la línea de comunicación del ejército servio hacia el Sur; pero su tentativa fracasó completamente.

Después de un sangriento combate, en el cual la artillería servia hizo un papel importante y brillante, los búlgaros fueron rechazados en toda la línea.

Dice también que la acción se está librando sobre la línea de Kotchana á Istip, en la orilla izquierda del Bregalnitza, y se prosigue con pleno éxito.

La lucha es encarnizada por ambas partes; pero el empuje de los servios, á pesar de la fatiga de cuatro días y cuatro noches de combate, les hace ganar terreno.

El fuego de los cañones búlgaros ha sido extinguido en varios puntos.

Entre los papeles de un teniente coronel prisionero, se ha hallado la comunicación del alto mando búlgaro á los jefes de cuerpo ordenándoles el ataque á las líneas servias en la noche del domingo al lunes.

Se anuncia para mañana la llegada de 1.200 prisioneros búlgaros con quince oficiales.

—

Salónica.—El enviado especial del periódico francés «La Liberté» facilita detalles sobre el combate de Kilkich, del que dice que fué más importante que todos los de la guerra turco-balkánica.

Los búlgaros, superiores en número, habían fortalecido Kilkich é instalado en ella fuerte artillería.

La infantería griega comenzó á avanzar y viendo los búlgaros que no podían detenerla pegaron fuego en una extensión de tres kilómetros.

Los griegos se abrieron paso á través de las llamas, promoviendo la desbandada de los búlgaros y reduciendo su artillería al silencio.

Los búlgaros huyeron en desorden hacia Doirán.

La toma de Doirán por los griegos es cuestión de horas.

Fueron hechos prisioneros un regimiento búlgaro y diez oficiales que los griegos condujeron á Stavro.

—

Atenas.—En el ministerio de la Guerra se ha facilitado á la prensa una nota referente á la batalla de Kilkich, en la que se dan sobre la misma toda clase de detalles, aunque sin añadir hecho ninguno de verdadera importancia.

Se insiste en el gran número de prisioneros que las tropas helénicas hicieron y en que se apoderaron de bastantes cañones, así como también que en su retirada los búlgaros cometieron las mayores barbaridades, saqueando é incendiando los pueblos que abandonaban y pasando á cuchillo á viejos, mujeres y niños.

El gobernador general de Macedonia ha comunicado que en Cavalla los búlgaros han hecho prisioneros á los notables del país y amenazan con destruir el pueblo en el caso de que los griegos avancen en aquella dirección.

—

Atenas.—El cuartel general griego dirige al ministerio de la Guerra el telegrama siguiente:

«Según despacho de los telegrafistas de Nigrita, nuestras tropas han penetrado en aquella ciudad, que han hallado incendiada por los búlgaros fugitivos.

Los búlgaros habían hecho una matanza en los habitantes y han hecho lo mismo con los de Bogdautza.»

Espantosa derrota de los búlgaros.

París.—Telegramas de diferentes orígenes dan cuenta de la toma de Kotchana.

Los búlgaros huyeron en espantoso desorden, abandonándolo todo, incluso los heridos y cañones.

Igual ocurrió en el combate de Kilkich, donde dejaron muchos fusiles y sesenta cañones.

La derrota de los búlgaros ha sido formidable.

Sus bajas son incalculables.

El júbilo en Atenas es grande.

El rey Constantino ha entrado en Salónica, aclamándole las tropas.

Lo que hacen los aliados

París.—Turquía se prepara á intervenir contra Bulgaria.

Se ignora si de acuerdo con Servia y Grecia ó sola.

—

El príncipe heredero Fernando de Rumania será nombrado jefe del ejército de operaciones.

El cousejo rumano ha acordado severísimas disposiciones contra el espionaje y sobre las informaciones de la Prensa.

—

El gobierno turco ha interrumpido las comunicaciones postales con Rumania con motivo de la movilización de tropas que realiza.

—

Parece que los búlgaros de Ocopotic han derrotado á los servios, haciéndoles muchas bajas.

Actualmente combaten 200.000 servios y búlgaros.

—

Dicen de Sofía, capital de Bulgaria, que el ministro de Grecia ha sido llamado por su Gobierno.

Esto equivale á una ruptura oficial de relaciones.

También ha sido llamado el ministro búlgaro de Atenas.

—

Dicen de Belgrado que los servios, ayudados por los montenegrinos, avanzan causando destrozos en las filas búlgaras.

Añade el despacho que se encuentran á 80 kilómetros de la capital.

Parece confirmarse que los búlgaros, mandados por el ministro de la Guerra, han sido derrotados.

Servia y Bulgaria se declaran la guerra.

Se han recibido noticias de haberse declarado oficialmente la guerra entre Servia y Bulgaria.

De mejoría

El subsecretario de la Gobernación señor Navarro Reverter Gomis se halla muy mejorado de su dolencia.

El archiduque Salvador está bien

Noticias oficiales de Baleares desmienten que el archiduque Salvador se halle enfermo.

Los pintores españoles en América.

Cádiz.—Zarpó para la Argentina el vapor Cádiz, que conduce al pintor Pinelo Llull, que lleva 250 cuadros de renombrados artistas españoles que figurarán en la duodécima exposición argentina.

Después irá Pinelo á Río Janeiro y San Pablo para exponer los cuadros.

Entre éstos figura el titulado «La danza macabra», de Viniegra.

A. SERRANO.

De Castellón

Castellón 5, 11 noche.

Las fiestas de la Libertad

Se ha celebrado la cabalgata, resultando una fiesta lucidísima y su paso por las calles un triunfo para sus organizadores.

Desfilaron 21 grupas vestidas á la antigua usanza del país, cuatro carrozas artísticamente adornadas, saboyanos y otros números propios de esta clase de festejos.

En la fiesta figuraban varias bandas de música.

En los balcones de la carrera, que lucían bonitas colgaduras, había muchas y muy hermosas mujeres.

La afluencia de forasteros ha sido enorme, viéndose las calles atestadas de público.

Cerraban marcha en la cabalgata ocho automóviles ocupados por lindas señoritas, quienes arrojaron miles de serpentinas y grandes cantidades de confetti y flores.

Esta noche celébranse verbenas en los paseos y habrá sus correspondientes tracas.

Las fiestas resultan animadísimas.

YAÑEZ.

CONFERENCIA

Madrid, 6, 4'30 madrugada.

La causa de Sancho Alegre

La vista de hoy contra el agresor de don Alfonso ha sido presenciada por escaso público y mucha policía.

Comenzada la sesión se da lectura á las conclusiones definitivas del fiscal.

Se reducen á aceptar el hecho de que Sancho ha padecido ataques epilépticos sin que este reconocimiento repercuta en la calificación legal del delito, la cual mantiene íntegra.

Después empieza su informe el fiscal Medina.

Dice que sin apasionamientos juzgará los hechos de la causa.

Me propongo demostrar—añade—que Sancho es un hombre cuerdo, capaz de derechos y obligaciones.

Desarrolla con gran extensión su tesis en cuanto afecta á la normalidad física de Sancho y rebate minuciosamente los argumentos de los médicos de la defensa.

Sostiene que el procesado meditó el hecho.

La idea del atentado germinó en su cerebro en el mes de Febrero y desde entonces hasta que lo cometió, no padeció alteración alguna.

Por tanto su estado era absolutamente tranquilo y bien ajeno á los ataques epilépticos.

Extiéndese en largas consideraciones para deducir que, si bien Sancho tiene propensiones morbosas no es un irresponsable, porque no tiene perturbada la razón.

Para eximirlo de la pena necesitaría la defensa demostrar que Sancho el 13 de Abril no estaba en su sano juicio.

Duda del ataque epiléptico que, según se afirma, padeció en la cárcel, y rechaza la idea de que el móvil de la agresión fuera cierta desesperación producida por disgustos familiares.

Sancho empezó á odiar al dueño del taller porque mandaba.

Después odió á la autoridad, luego á todos los que cohibían su voluntad y últimamente á la persona que figura á la cabeza de la sociedad y es representante de toda autoridad y todo orden.

El único objetivo que persegnía era matar al rey.

Así lo ha dicho en sus escritos y para ello puso en práctica los medios necesarios.

No lo consiguió por causas independientes de su voluntad.

Todo ello entra de lleno en la calificación de regicidio frustrado aplicada á su delito.

Entiende que rechazada la locura como eximente no pueda estimarse como atenuante.

Juzga que en el hecho han concurrido las circunstancias de premeditación y alevosía y formula su petición de pena de muerte.

Terminado el informe, que duró cuatro horas y oyó Sancho impasiblemente, comienza Barriobero su informe de defensa.

Por casualidad—dice—me ha tocado estar toda la vida en minoría.

Añade que como advierte el ambiente de hostilidad, será breve.

Lamenta esa hostilidad y que se haya olvidado el respeto debido á la defensa, que no defiende el delito sino al delincuente.

Siempre—exclama—guardóse respeto á todos y jamás ocurrió caso como el de ayer, en que la sala estaba llena de policías que coreaban mis palabras.

Con toda clase de sacrificios vengo á defender á Sancho.

Existe una desproporción monstruosa entre la acción del acusador que pide y el delito del procesado.

Sancho es un inadaptado, tanto para la vida de familia como en la sociedad.

Su inadaptación es el primer estigma de su degeneración.

Las cartas que escribió antes del atentado culpando en unas al régimen, en otras al rey, á su esposa y á su novia, del acto que iba á realizar prueban que el cerebro de Sancho no funciona normalmente.

Analiza la prueba pericial y dice que la epilepsia hace que quien la sufre sea un extravagante y anormal.

Cita textos de varios autores los cuales sientan la afirmación de que el epiléptico no tiene intervalos lúcidos.

Prueban que Sancho es epiléptico las hojas clínicas que obran en autos.

Cita casos en que los tribunales han declarado que los epilépticos son irresponsables por no tener libre albedrío.

El Tribunal Supremo ha reconocido en alguna ocasión la epilepsia como causa de atenuación.

Por ello y estar aprobado que Sancho es un epiléptico pide que se le declare irresponsable ó por lo menos que se considere atenuada su responsabilidad.

Rebate las agravantes que alega el fiscal y niega la alevosía, pues el agresor no buscó modos ni formas que asegurasen el atentado sin riesgo de su persona.

Además no atentó á traición sino cara á cara.

El revólver no es un arma de seguridad.

Todo ello demuestra que no buscó modos ni formas que asegurasen el delito.

Tampoco puede apreciarse la premeditación y alevosía alegadas por el fiscal por ser inherentes al delito de regicidio como lo son en el robo, ya que es imposible atentar contra el rey sin haberlo antes premeditado.

Pide que la Sala falle de acuerdo con sus conclusiones.

La presidencia pregunta á Sancho si tiene algo que alegar y éste, de pie, dice:

«Lamento que los peritos hayan tenido que valerse de un absurdo tan grande como el que se ha presentado en esta Sala.»

Se levanta la sesión á las 8'30 de la noche y el proceso quedó pendiente de sentencia.

Crimen

Almería.—En la cortijada de la Pajarera Antonio García reclamó á Martín Fuentes diez reales que le adeudaba.

Fuentes le contestó, diciéndole:

«Toma y fírmame el recibo»—dándole al mismo tiempo una tremenda puñalada en el pecho, de la que murió García instantáneamente.

La vacuna antitífica

Se reunió el Consejo de Sanidad presidido por el ministro de la Gobernación.

Tratóse de una moción para realizar en toda España la vacuna antitífica.

La estadística demuestra que anualmente mueren en España 50.000 tíficos.

Despedida á Melquíades

Esta noche marchó á Asturias Melquíades Alvarez.

En la estación del Norte fué despedido por muchos amigos y correligionarios.

Huelga en puerta

Sabadell.—Los obreros del arte fabril se muestran muy agitados.

Han anunciado la huelga general para el día 20.

Obreros que emigran

Oviedo.—Varios agentes franceses reclutan obreros para trabajar en las faenas agrícolas é industriales y principalmente de minería.

Hoy marcharon 500.

Esta emigración preocupa hondamente á las autoridades, pues no encuentran medios para impedirla.

Se sabe que además de estos obreros marcharon otras expediciones.

Accidente automovilista

Herido gravísimo

Santander.—Un automóvil ocupado por los aristócratas Juan Pombo, Eduardo Camino y otros dos, chocó contra un poste de la carretera del pueblo de Muriedas.

Resultó gravísimamente herido Pombo, pues quedó con ambas piernas fracturadas.

Han marchado médicos con material de Sanidad.

BOLSIN

Interior, 78'10.
Amortizable, 95'35
Francos, 7'95.
Libras, 27'28.
París, 87'20

A. SERRANO.

Trinquete de Pelayo

PARA HOY.—Chiquet de Liria, Rullet y Conill, contra Chiquet de Sueca, Faixerot de Gandía y Marí. Juego libre. A 60 tantos. A las cinco y media.

Escalera cuerda.—Precio, 20 céntimos.

La curación del Tifus y de las Fiebres Gástricas

es segura y rápida, tomando estas gotas preparadas á base de

LACTO-FENATO DE QUININA

por el Farmacéutico D. F. GIMENO

DEPOSITO: Farmacia San Vicente -- Calle de Cuarte 81

Sigue en la otra plana

Ministerio de Educación, Cultura y Deporte 2012

Vida Municipal

El Alcalde **dijo ayer** que había ordenado los siguientes pagos:

Jornales, 7.530'87 pesetas.
Junta general de Feria, 25.000.
Personal de Alumbrado, 1.028'27.
Materiales para obras, 620'53.
Junta de Reformas Sociales, 750.
Gastos de Policía urbana, (para el contratista de la limpieza pública), 5.000.
Jornales de retenes de Bomberos, 656.
Idem guardas de la Albufera, 651.
Gastos de Instrucción pública, 5.000.

***

Un abastecedor de fruta, D. Pedro Aparici, hizo ayer un donativo de 33 cestos de tomates de á cinco arrobas cada uno, con destino á los establecimientos benéficos.

Dichos tomates fueron repartidos, cumpliendo el encargo, por el jardinero mayor Sr. Peris, en la forma siguiente:

Asociación Valenciana de Caridad, 11 cestos; Casa de Beneficencia, 6; Casa de Misericordia, 6; Protectora de los Niños, 1; San Eugenio, 1; Niños de San Vicente, 2; Hermanitas de los pobres, 2, y San Juan de Dios, 4.

***

Una comisión de expendedores de embutido salado celebró ayer una conferencia con el Alcalde, tratando acerca del concierto que desean establecer para el pago.

El martes próximo volverán á reunirse para acordar en definitiva.

***

Varios empleados de la Cárcel Modelo han hecho presente al Alcalde sus deseos de que les sea concedida una gratificación para el pago de alquileres de casa.

El Alcalde dice que buscará medios de complacer á los solicitantes.

***

El jardinero mayor ordenó ayer arrojar al sumidero, por encontrarse en mal estado para el consumo, 85 kilos de manzanas, 22 de pimientos y 40 de tomates.

***

Una comisión de maestros directores de las Colonias y Cantinas Escolares que han de instalarse en Serra, subvencionadas por el Estado, visitó ayer al Alcalde, ofreciéndole sus respetos.

El Alcalde agradeció la atención, tratándose, en principio, de hacer un festival cuando termine el período de funcionamiento de las Colonias, al cual asistirán los niños de las escuelas municipales.

***

Ayer se reunió la comisión de Beneficencia, despachando asuntos de trámite.

***

El teniente de alcalde Sr. Dutrús decomisó ayer 170 panes faltos de peso.

***

La subasta del servicio de 4.000 sillas para la Feria de Julio en la Alameda quedó ayer desierta por falta de postor.

***

La Alcaldía recibió ayer un oficio del Gobernador interesándole evite la guardia municipal el que los chiquillos suban en la parte posterior de los tranvías.

El Alcalde reiterará las órdenes que en dicho sentido tiene dadas á la guardia municipal, y además contestará al Gobernador rogando que los guardias de Seguridad coadyuven á evitar el escandaloso abuso de los chiquillos.

***

Recaudación de arbitrios.
La de ayer fué la siguiente:

	Pesetas.
Por carnes.	5.196'11
» inspección veterinaria..	342'45
» peaje..	65'50
Total. . . .	5.604'06

Teatros

ESLAVA.

Anteayer se presentó en este bonito coliseo una compañía de atracciones que actuará en Valencia por breves días.

Después del cine se presentó el caballero Fabra, que imita muy bien diversos animales é instrumentos, por lo que se le aplaude con justicia; los pequeños Mari-Luis, que por su edad debieran andar todavía en el abecedario, con lo que sus padres les harían un bien inapreciable; Casthor, notable imitador de personajes célebres, cuyas transformaciones fueron también aplaudidísimas y el Trío Nancy, trinidad de mujeres hermosas, elegantes duetistas, cupletistas y admirables bailarinas, que á su lujosa presentación unen una gracia netamente española que sugestiona al público que las aplaude con entusiasmo.

Con el Trío Nancy alterna el popular excéntrico Guerra, que tantas simpatías tiene en Valencia y que nos hizo pasar un rato delicioso.

La presentación de la notable artista argentina María Luisa Labal se esperaba con mucho interés.

La Sra. Labal nos demostró anteanoche que es una verdadera artista. Su espléndida belleza, su figura esbelta y sugestiva, su fastuosa y elegante presentación y su voz llena, robusta, que emite con gusto y maestría son cualidades que le granjean la admiración de los públicos.

La Sr. Labal, que tantos triunfos ha conseguido cantando operetas en los teatros argentinos en unión de su esposo, nuestro paisano el tenor y laureado escultor Ignacio Pinazo, hijo del insigne pintor del mismo nombre, evidenció que es una verdadera artista que sabe afrontar todas las situaciones y dominar hasta los enemigos más irreductibles de su arte.

Anunciada en calidad de canzonetista muchos fueron anteanoche á Eslava esperando oir cuplés más ó menos galantes. Pero la señora Labal no canta cuplés sino bellas canciones, muy delicadas é inspiradas que interpreta exquisitamente.

La canción de la ventana de «The Geisha», la canción egipcia y las otras que cantó evidenciaron el arte fino, selecto de la señora Labal, á la que lo más culto del auditorio la aplaudió con calor.

Nuestra enhorabuena á la distinguida artista argentina.

***

Hoy se celebrarán cuatro funciones especiales de este ameno y culto espectáculo, que con tan favorable aceptación comenzó anteayer.

Tomarán parte, alternando en todas las sesiones, todos los excelentes artistas que figuran en la notable compañía contratada por la empresa, entre los que sobresalen extraordinariamente la bella canzonetista María Luisa Labal, que figura entre las primeras estrellas como atracción mundial de primer orden y el sugestivo Trío Nancy con su excéntrico Guerra, que llama poderosamente la atención tanto por la rica presentación que ofrecen como por el esmerado trabajo de las bellas señoritas que componen este simpático número.

Las funciones de hoy comenzarán por la tarde á las 4'30 y á las 6'45, y por la noche á las 9'30 y á las 11'15.

—

El público que asistió anoche á la última sección, quedó muy satisfecho del arte exquisito de la Sra. Labal, aplaudiendo mucho sus bonitas canciones y elogiando la propiedad y suprema elegancia de sus ricos trajes.

Plaza de Toros.

Beneficio de Anita Patrizzi

Con una entrada magnífica celebró anoche la función á su beneficio la aplaudida primera tiple Anita Patrizzi Granieri.

Cantóse «La princesa del dollar», en la que la beneficiada consigue justos aplausos, ratificados anoche por el numeroso y selecto público.

Al terminar el segundo acto de la opereta, Anita Patrizzi fué objeto de cariñosa ovación y obsequiada con una hermosa y artística canastilla de flores, de las cuales arrojó la beneficiada algunos puñados al público.

Nuestra cordial felicitación á la artista italiana.

***

Esta tarde á las seis y media se verificará en la Plaza de Toros, una gran matiné cuyos productos se destinan á la Feria de Julio.

Se pondrá en escena la opereta de gran éxito «The Geisha».

La banda Municipal amenizará los entreactos ejecutando escojidas composiciones.

Por la noche se representará la preciosa opereta «Las campanas de Carrión».

Cine Romea (San Vicente, 106).

A pesar de ser hoy domingo el programa que presenta Romea es altamente atrayente.

Se estrenará una película americana dividida en dos partes de la marca Kay Bee, titulada «El precio de su vida».

El asunto de esta cinta es de cowboys que es lo suficiente para que el público salga satisfecho.

Completará el programa otros estrenos interesantes.

El Quinteto amenizará las sesiones con bonitas obras de su variado repertorio.

Como en este cine la temperatura es agradable el público lo prefiere á los demás y por eso el que se cuenten las sesiones por llenos.

CÍRCULOS Y SOCIEDADES

Círculo Instructivo Republicano (Angeles, 6).—Este Círculo á petición de varias familias de los socios, repetirá hoy, de diez de la noche á una de la madrugada, la verbena que tan gran éxito obtuvo el sábado último.

Habrá puestos de flores, pitos y otras chucherías servidas por bellas señoritas.

Para penetrar en el salón será indispensable la presentación del último recibo.

Centro Instructivo (Libertad, 54).—Celebrará baile familiar hoy, de diez de la noche á una de la madrugada, siendo amenizado por la banda que dirige D. Vicente Barella.

Ateneo Instructivo del Grao.—Celebrará baile familiar hoy, de diez de la noche á una de la madrugada.

Quedan invitados todos los correligionarios del partido.

Casino de la Misericordia.—Este centro celebrará baile familiar, de diez á una de la madrugada.

Para entrar en el salón será indispensable la presentación del recibo del corriente mes.

Círculo "El Porvenir" (Cabañal).—Celebrará gran baile familiar hoy, de nueve y media á doce y media de la noche.

Para el acceso al local será indispensable la presentación del último recibo.

Cooperativa obrera El Cantonal.—Celebrará baile familiar hoy, de diez á una de la madrugada.

Círculo Republicano "Las Germanías".—Celebrará baile familiar hoy, á las nueve de la noche.

La Gran-Vía.—Celebrará bailes hoy, de cuatro á ocho y de diez á una de la madrugada.

Los XX.—Celebrará esta noche velada teatral de prácticas, poniendo en escena las aplaudidas obras «El refajo amarillo» y «El barbero de Sevilla».

Tendréis apetito, robustez, salud
= = = SI TOMAIS LA = = =
SOLUCIÓN CASES
Disminuye la mortalidad de los niños si hacen uso de ella las embarazadas y las que crían. Da buenos resultados en la tuberculosis, escrofulismo, raquitismo y en las convalecencias.
De venta en las principales farmacias y droguerías

· Curacion del Estrenimiento ·
POLVOS DE CASSIA RICHELET
Laxantes - Depurativos
Refrescantes
Muy agradables al paladar. No producen colicos
Empleado siempre con éxito en los sufrimientos del estómago, del intestino, en las enfermedades de la piel y de la sangre, en las turbaciones de la circulacion, reumatismos, gota, afecciones del hígado, obesidad, etc.
Deposito en todas las buenas Farmacias y Droguerias de Espana, Canarias, y Baleares.
Laboratorio : L. RICHELET
Rue Gambetta, 13, SEDAN (Francia)
Depositario General para toda Espana :
D. Francisco LOYARTE
Calle S. Marcial, 33, esquina á San Ignacio de Loyola, 9, SAN SEBASTIAN
· Precio : 3 Pesetas ·

¿Queréis recobrar la salud?
Los más eminentes médicos quedan sorprendidos ante las maravillosas curaciones obtenidas con los acreditadísimos y milagrosos medicamentos
Costanzi
únicos de éxito seguro para el tratamiento del
Venéreo - - Sífilis - - Anemia
Alivio al primer día Curación total y rápida
Millares de cartas recibidas de todas partes son la mejor comprobación de los muchos enfermos que no habiéndose podido curar nunca, lo han conseguido gracias á estos maravillosos medicamentos COSTANZI, recobrando la salud y dando por ello las más significativas muestras de gratitud y agradecimiento. Estos medicamentos están compuestos de substancias completamente inofensivas á la naturaleza y que contienen los principios de la vida y salud, á diferencia de otros preparados similares que modernamente se han querido lanzar al mercado y que pueden producir grandes trastornos en el induviduo.
Los Confites Costanzi curan las estrecheces uretrales, Prostatitis, Cistitis y Catarros de la vejiga, de un modo rápido, seguro y garantizado, sin producir dolores y evitando las funestas consecuencias producidas por las sondas, calman instantáneamente el escozor, la frecuencia en orinar, devolviendo á las vías génito-urinarias su estado normal. Una caja Confites COSTANZI, pts. 5. Doble dosis pts. 7.
La Inyección Costanzi cura radicalmente la purgación reciente ó crónica, gota militar, úlceras, etc.; es la única que en cinco ó siete días hace desaparecer milagrosamente la enfermedad y que, usándola á tiempo, puede evitarla. Un frasco Inyección COSTANZI, con la debida explicación, pts. 4. Doble dosis, 6.
El Roob Antisifilítico Costanzi Insuperable depurativo de la sangre, infecta y refrescante de la misma, cura completa, rápida y radicalmente la sífilis y todas sus funestas consecuencias. Impotencia, debilidad, dolores de los huesos, adenitis glandulares, manchas de la piel, pérdidas seminales, polluciones, espermatorrea, albuminuria, escrófula, raquitismo, linfatismo, linfoademona, esterilidad, neurastenia, etc. Un frasco Roob COSTANZI, con la explicación pts. 4. Doble dosis, 6.
El Elixir Nutro-Musculina Costanzi es el último descubrimiento de la ciencia para la curación completa y radical de la anemia, clorosis, raquitismo, debilidad de la vista, insomnios, delirios, decoloración de las uñas, dolores de cabeza, palpitaciones del corazón, dificultad en los trabajos intelectuales y musculares, neurastenia etc., etc. Un frasco Elixir COSTANZI, con la debida explicación, pesetas 7.
Agente general para España: GRAU YNGLADA, Pasaje Escudillers, 3
PUNTOS DE VENTA: En VALENCIA, Farmacia Hijos de Blas Cuesta, Mercado, 70; en la farmacia de D. C. López Moreno, San Vicente, 17, y en la farmacia de D. A Gamir, S. Fernando, 34.
Consultas médicas, contestando gratis y con reserva las que se hacen por escrito, debiendo dirigir las cartas al señor Director del Consultorio Médico.
3, Pasaje Escudillers, 3. 1.°--BARCELONA

Servicio regular de vapores
Para LONDRES
El vapor Stork cargará el día 12 de Julio.
Para LIVERPOOL
El vapor Segontian cargará el día 12 de Julio.
Para GLASGOW
El vapor Burriana cargará el día 12 de Julio.
Para BRISTOL Y CARDIFF
El vapor Silsarian cargará el día 12 de Julio.
Para NEWCASTLE
El vapor Cito cargará el día 12 de Julio.
Para HAMBURGO
El vapor Roma cargará el día 12 de Julio.
Para AMBERES
El vapor Portugal cargará el día 12 de Julio.
Para AMSTERDAM y ROTTERDAM
El vapor Neptunus cargará el día 14 de Julio.
Consignatarios: RIES Y COMPAÑIA. Colón, 72.

Servicio regular al N. O. de Francia por los vapores de la Nouvelle Société Navale de l'Ouest
Construidos expresamente para el transporte de frutas y vino.
El vapor Saint Paul cargará sobre el 11 de Julio, para Nantes y Le Havre.
El vapor Saint Philippe cargará sobre el 15 de Julio para Rouen.
También se admite carga con conocimiento directo para París-Bercy, Brest y demás poblaciones importantes del N. O. de Francia.
Consignatario: Andrés Guardiola, Paz, 33, 1.° derecha.—Teléfono núm. 854.
En el Grao informarán: Marú y Muñoz, Muelle de Levante, 15.—Teléfono 1.019.

A. Escobar y Compañía
Sociedad en Comandita
Pozos artesianos BOMBAS
MOLINOS DE VIENTO NORIAS
P. E. Castelar, número 16
— VALENCIA —
Pedid Catálogos y presupuestos.

Se traspasa
una buena fotografía, instalada en piso principal, verdaderamente barata; se puede trabajar con luz natural y artificial. Este establecimiento está en calle céntrica y de mucho tránsito. Razón: Plaza de Pertusa. núm. 3, imprenta del señor Ferreró.

Depravaciones del instinto SEXUAL
Preciosa edición para los que suan ó abusan de la relación genital, á 5 pesetas. Librería de Aguilar, calle de Caballeros, número 1, Valencia.

La mejor purga
Bizcocho López

Lápices "VENUS"
Lápices 'VENUS' De venta en todas las papelerias.
Nunca se habian fabricado lápices tan finos. La blandura de la mina "VENUS" es admirable y al mismo tiempo tan fuerte que no se rompe la punta por más presión que se haga.

BALNEARIO DE BELLÚS
(Provincia de Valencia, distrito de Játiva)
Aguas Acratotermas, Bicarbonatadas y Litínicas, Radio-activas
Médico-Director: D. JUAN LÓPEZ
Temporada oficial. Desde 1.° de Julio á 31 de Octubre
El carruaje del establecimiento aguardará á los señores bañistas en la estación de Beniganim á la llegada de todos los trenes, ascendentes y descendentes, que los conducirá al Balneario en 15 minutos.
Para informes ó pedidos de habitaciones, deberá dirigirse la correspondencia al Administrador del establecimiento D. Manuel Piñón.—(Por Benigánim), Balneario de Bellús.

Curiosidad de las habitaciones
Chinchicida Americano
Exterminador de los chinches y toda clase de parásitos, la mismo tiempo que evita toda clase de enfermedades infecciosas, como son el tifus, cólera, etc., etc, por ser un poderoso é inofensivo desinfectante.
Unico depósito en Valencia
Pintor Sorolla, 23 (antes Burcas, 12), Paragüería

Acordeones superiores
los hallarán en la fábrica de Rafael Torres, calle de Barcelonina, número 8 (junto á la barbería.) — VALENCIA.

A los calvos
Nada envejece ni afea la fisonomía de las personas como la calvicie. Nada más ridículo que una persona joven con calva. El único procedimiento que existe para remediarla son los perfectos bisoñés, por un nuevo sistema por el que no se conoce que lleva bisoñé. Nada se paga si se conoce el postizo después de puesto; precios económicos. Peluquería Francesa de Alberto Ricart, peluquero de París, plaza de Cajeros, 8, entresuelo.

La casa más acreditada y económica para
Resguardos de Ultramar
Calle Peris y Valero, 18, entresuelo (antes establecida en la plaza de Mosén Milá).
Módicos honorarios. Anticipos.

¡Naranjeros! ¡Agricultores!
El único medio de alejar las hormigas, el piojillo y otros parásitos de vuestros árboles es usando nuestro producto INFALIBLE, del que se garantiza su resultado.
Con su empleo no hay necesidad de limpiar la naranja como es costumbre.
Agente para esta región: A. Lucas, calle Barcelona, 31, pral. De 1 á 3 y de 6 á 8 tarde.
Precios, 1 y 2 pesetas bote.

Curas rápidas
Venéreo
EN DOS DIAS
Purgaciones, gota militar, llagas, bubones orquitis
Impotencia-Orina
Tratamiento infalible.
Dolor
Calmado al momento.
Consulta gratis.-Clínica calle de San Vicente, 102, 1.°-Valencia.

Solución Benedicto de glicerofosfato de cal con Creosotal
Para curar la tuberculosis, bronquitis, catarros crónicos, infecciones gripales, enfermedades consuntivas, inapetencia, debilidad general, postración nerviosa, neurastenia, caries, raquitismo, escrofulismo, etcétera. —FRASCO, 2'50 PESETAS.—Depósito: Farmacia del Dr. Benedicto, San Bernardo, 61, MADRID.—Requena, Serra.—Valencia, A. Gamir, San Fernando, 34.

Se vende
una instalación completa de máquina á vapor.
Razón: Carmelo Muñoz, Maldonado, 12.

Pérdida
de una cartera con documentos particular. Presentándola al jefe de la estación de Alcira ó Algemesí se gratificará con 25 pesetas.

Ocasión
Hay para la venta todos los utensilios para una fábrica de jabón con cuatro calderas, varias estanterías y mostradores, dos de mármol; una gran partida de toneles de todas medidas, de roble, dos mesas de carnicero y dos para la venta de gallina, molinos de café y chufa, heladoras, un gran surtido de tapaderas de metal, varios depósitos para aceite, varios escaparates, un despacho con cierre de cristales y varias puertas de cristales.
Almacén, Espinosa, 10, bajo.

COMPAÑIA VALENCIANA
DE VAPORES CORREOS DE AFRICA
SERVICIO DIARIO A BARCELONA
Salidas fijas todos los días de la semana, á las seis de la tarde, excepto los domingos, admitiendo carga de DOMICILIO á DOMICILIO. Espaciosas y cómodas cámaras de primera y segunda clase, con excelente alumbrado eléctrico.—Fonda.—Inmejorables condiciones para la tercera clase.
TELEGRAFÍA SIN HILOS EN TODOS LOS VAPORES
SERVICIO DE ITALIA
Salidas todos los viernes para Tarragona, Barcelona, San Feliu, Marsella, Génova y quincenalmente Liorna, admitiendo cargo y pasaje.
Servicio semanal para Alicante, Cartagena, Almería, Melilla y Málaga
Salidas todos los viernes á las ocho de la noche.
LINEA DE CANARIAS
Salidas los días 2 y 17 de cada mes, á las ocho de la noche, para Alicante, Cartagena, Almería, Málaga, Melilla, Alhucemas, Rio Martín, Ceuta, Tánger, Larache, Rabat, Casablanca, Mazagán, Safi, Mogador y Canarias.
Inmejorables camarotes para pasaje de 1.ª y 2.ª Buen acomodamiento para tercera.
Las notas para el embarque de mercancías deben entregarse en la Consignación por lo menos doce horas antes de la salida del vapor, y la mercancía debe estar al costado del buque tan pronto como éste fonde.
Consignatarios
--- COLA Y MAYCAS ---
Libertad, 10 (Puerto).--Teléfono núm. 1.044

SANA, HERMOSA Y FUERTE tendrá la BOCA y no sufrirá dolor de muelas el que use el Elixir MENTHOLINA que prepara el Dr. ANDREU a base de Quina Calisaya y Mentol del Japón
Perfuma el aliento y fortalece las encías, evitando la oscilación de los DIENTES
Pídase en las boticas
La Mentholina en polvo emblanquece la dentadura

¿MURIÓ LA ESTATURA BAJA Y LA OBESIDAD?
¿Queréis crecer 8 centímetros, corregir los defectos físicos, no ser obeso, ni padecer de reumatismo, digestión difícil, estreñimiento, etc., y gozar de salud, vigor y fuerza? Usad el Crecedor R y masage de la Polea contra la obesidad del profesor Mr. Ll. Albert, patente de invención 54.1... Eminencias médicas lo garantizan y recomiendan su uso. Aparato y tratamiento 30 pesetas. Pídase más datos, dirigirse al autor. Consulta de diez á doce. Los que deseen consulta reservada, pueden solicitarla. Los de fuera de Valencia, pidan catálogo. Instituto de Gimnasia médica ortopédica y masage sueco. Colón, 68, Valencia.

Vapores de los Sres. Ibarra y Compañía
A LA CONSIGNACIÓN DE
Hijos de Nogués
Calle Sorní, 2, entlo. y en el Grao, Muelle Poniente (Ca...
SERVICIO RAPIDO con salidas de este puerto todos los LUNES para Alicante, Málaga, Sevilla, Cádiz, Vigo, Villagarcía, Coruña, Santander, Bilbao y todos los DOMINGOS directo para Barcelona.
SERVICIO CORRIENTE con salidas de este puerto los MIERCOLES para Tarragona, Barcelona, San Feliu, Palamós, Cette y Marsella y los VIERNES para Alicante, Cartagena, Almería, Málaga, Cádiz, Sevilla, Huelva, Vigo, Villagarcía, Ferrol, Gijón, Santander, Bilbao y Pasajes.
Admitiendo carga y pasageros para todos los puertos ambos servicios.

MATIAS LOPEZ Chocolates y dulces
Probad los exquisitos chocolates de esta casa, reconocidos por el mundo como superiores á todos los demás.
Sus cafés, Dulces y Bombones son los preferidos por el público en general.
Pedidlos en todos los establecimientos de ultramarinos y confiterías de España.
Fábricas: MADRID Y ESCORIAL
— DEPÓSITOS —
Montera núm. 25, Madrid; Boteros núm. 22, Sevilla; Plaza de la Madeleine, núm. 21, París; Mantas, núm. 62, Lima; Perú, 1.537, Buenos Aires; Emilio Lahesa, Tánger; Ronda San Pedro, núm. 53, Barcelona; Obispo, núm. 53, Habana; Uruguay, núm. 81, Montevideo; V. Ruiz (Perú), Plaza de Pazos; J. Quintero y C.ª, Santa Cruz de Tenerife: La Extremeña, Manila.

Ministerio de Educación, Cultura y Deporte 2012