Diario de Valencia

Año V. Oficinas: San Martín, núm. 2. Miércoles 29 de Septiembre 1915. Teléfono 681.----Apartado 122 Núm. 1.643

DESDE MADRID

Contra el alcoholismo

En la inmensa mayoría de las naciones civilizadas, gocen de las dulzuras de la paz o estén azotadas por el vendaval de la guerra, los gobernantes se preocupan de atajar un mal que es, por desgracia, universal: nos referimos al alcoholismo.

Una nación hay en que este asunto no merece que sea meditado por los gobernantes: tal nación es España.

Hace algunos días, comentando lo que nos decía un cronista español residente en París acerca de la progresión horrible que el alcoholismo había adquirido en la nación vecina, se nos ocurrió escribir una croniquilla, en la que, en tono festivo, decíamos que el actual ministro de la Gobernación, señor Sánchez Guerra, en vista de que un hombre nada retrógrado como el cronista señor Ciges Aparicio, cuya era la crónica, afirmaba que las naciones que no ponen a su debido tiempo un remedio a esa plaga social caminaban a su ruina, había decidido reñir una fiera batalla contra el alcohol, imponiendo gabelas y más gabelas a esa serie de taberneros que se enriquecen a costa de que los hombres se vayan bestializando.

Hubo periódicos que, no advirtiendo el tono irónico de nuestras palabras, creyeron que, con efecto, el señor Sánchez Guerra estaba dispuesto a dar esa batalla. ¡Qué inocencia! Y llevaron más adelante su candidez; llegaron a felicitar calurosamente al consejero, dándole alientos para el combate...

No hay tal campaña, buenos colegas de provincias; ojalá fuera verdad tanta belleza...

El ministro de la Gobernación no quiere ponerse a mal con esos expendedores de morapio, que aquí en Madrid constituyen legión, y por ello, en ocasiones electorales pueden darle algún disgustillo. El ministro, como buen electorero, estima en mucho más un acta que la vida de mil ciudadanos que mueren envenenados por eso que dicen los taberneros que es vino.

Pero tal se van poniendo las cosas, lo mismo en Madrid que en provincias, en esto del avance del alcoholismo, que, quiera que no quiera el ministro, la cruzada contra la tarberna se impone.

Y esta cruzada pueden hacerla los Municipios en aquellas localidades en las cuales el mal esté más arraigado. Para ello no tienen necesidad de esperar sentados a que el ministro, percatándose de la enfermedad, quiera actuar de médico.

Todos recordamos la campaña del señor La Cierva, que tantas enemistades le produjo. Que la tal campaña era digna de todo encomio está fuera de dudas; pero el ministro dejó muchos resquicios, por los cuales se escaparon la mayoría de los taberneros. Hubo no pocos de éstos (y en Madrid sigue el sistema con éxito) que, enterados de que con sólo que las tabernas fueran «domicilio» social de una docena de concurrentes, ya tenían patente para poder cerrar sus establecimientos a la hora que los señores «socios» les acomodase. Y editaron unas tarjetas, que repartían gratis a los parroquianos, a los cuales, gratis et amore, se les hacía socios del Club Montilla, por ejemplo.

Como esta martingala hay no pocas. Pero, a pesar de ello, si la ley del señor La Cierva se cumpliese, la plaga del alcoholismo no sería tan horrible.

Pero ni esta ley se cumple siquiera; y por ello se impone que los Municipios españoles se preocupen de hacer lo que el Gobierno no hace.

¿Por qué no se ha de imponer una pena severísima a los beodos? ¿Por qué sólo han de sufrir las consecuencias las gentes de blusa, y han de estar exentas de penalidad esas otras gentes que no son obreras, pero que se emborrachan aún con más frecuencia que aquéllas?

Un alcalde tiene mucha fuerza; un alcalde puede, si quiere, acabar en la ciudad que rige con el alcoholismo. Lo que hace falta es que quiera.

¡Y a fe que cuántas lágrimas evitaría un alcalde si realizara una alcaldada contra los que se lucran alcoholizando a las gentes!...

TOMAS URBANO LANASPA.
(*Minúsculo*)

Madrid, Septiembre 1915.

:: En sexta plana ::
Página valenciana, con
La festa de Sent Miquel
:: de Lliria ::

La exportación de ganados
:: prohibida ::

El Gobierno, atendiendo a las excitaciones de la opinión, ha prohibido por fin la exportación de ganados.

El ministro de la Gobernación ha dirigido a los gobernadores la oportuna real orden, cuyos principales extremos son:

Que mientras esté vigente, queda prohibido terminantemente el acceso a las provincias fronterizas de todo ganado, así como el paso de una a otra, sin un permiso especial del gobernador civil.

El traslado de un punto a otro de una misma provincia, no se efectuará sino con permiso de los respectivos alcaldes de los puntos de partida, los cuales alcaldes se abstendrán de librar el dicho permiso en los casos que les inspire sospechas de exportación el traslado aludido. Los contraventores de estas prohibiciones serán entregados a los tribunales.

Las Compañías ferroviarias se abstendrán de embarcar y trasladar ningún ganado, sin que les sean presentados los documentos oficiales de que se hace mérito.

Enseñanzas de la guerra
:: sobre artillería ::
:: y fortificación ::

La artillería y la fortificación son armas rivales; lo que una ataca, la otra lo defiende.

Las plazas fortificadas, los campos atrincherados, las fuertes barreras permanentes los hacen los ingenieros y los deshacen los artilleros. Por esto las opiniones de unos y de otros sobre el papel que vienen jugando en esta guerra sus armas respectivas, pueden, en general, adolecer de la natural simpatía que cada cual siente por lo suyo.

Por esto, en punto tan discutido, creemos que la opinión del Estado Mayor, aún cuando no sea tan técnica como la de ambos, puede ser más imparcial y, por tanto, tal vez más verdadera.

Y vamos, desde luego, a dejar sentada nuestra opinión, completamente favorable al aumento, por la grande importancia que esta guerra ha revelado, respecto a la artillería, no ya sobre las fortificaciones, sino como arma principalísima.

Efectivamente, la fortificación permanente, que es la más propia de los ingenieros, se puede sustituir por la improvisada rápidamente por fuerzas de otros cuerpos, y hasta se puede encontrar en el campo posiciones naturalmente fortificadas; pero el campo no da cañones. Es decir, que con cañones solo, sin fortificaciones, se puede batir a un enemigo; pero con fortificaciones solo, sin artillería, nada se consigue. De suerte que la artillería debe ser lo primero, y mucho más debe preocupar que la fortificación.

Y el haberse gastado el dinero en fortificaciones y no tenerlas artilladas, de lo que pudiera citar algún ejemplo, es hacer las cosas al revés.

Pero de esto a que aceptemos la opinión de la *Revista de Artillería Portuguesa*, mirada también con singular beneplácito por algunos artilleros, de que se deduzca de la guerra europea que lo que conviene a una nación pobre es gastar en artillería todo el presupuesto de fortificación, porque con los escudos de las piezas, y el tiro indirecto de la artillería, que la mantiene defendida y alguna desenfilada conveniente, no es necesaria la fortificación, y se gana en cambio en la movilidad de la artillería, es solución radicalísima, con lo cual tampoco estamos completamente de acuerdo.

El descrédito que de la fortificación permanente ha resultado, al notar la facilidad, y sobre todo la rapidez con que los alemanes han tomado sobre la marcha multitud de plazas fuertes y campos atrincherados, aún no nos ha convencido completamente, como ya lo dijimos a raíz de la toma de Amberes, por supuesto desde el punto de vista de la fortificación de nuestro país, que es esencialmente montañoso.

En resumen; Lieja, Namur, Amberes, Mauberge, Lille, en el frente occidental; Przemysl, Varsovia, Nowo-Georgiewsk, y todas las del frente oriental, tan brillantemente conquistadas, estaban en país llano.

El día que tomasen Toul, Verdun, Belfort, establecidas en regiones montañosas, con igual facilidad que las otras, sacaríamos la consecuencia de que los desfiladores españoles era inútil fortificarlos; mientras tanto, no.

Y bien sabe Dios que una equivocación en asunto de tanta monta, nos podría ser fatal.

SEBASTIAN MANTILLA.
Teniente coronel de Estado Mayor
Crítico militar de Prensa Asociada.

Suscrición

Para contribuir a la estatua de Hindenburg, en la forma expuesta en nuestro número del 26 Septiembre

Suma anterior, 140'50 pesetas.

De unos admiradores de Hindenburg, 6'35 pesetas; D. Manuel Monzó, 2.

Total, 148'85 pesetas.

La exportación de arroz
:: en Italia ::

Como hemos venido comentando en números anteriores acerca de este tan alarmante como cacareado asunto, sigue todavía la discusión de la veracidad del mismo, y nosotros no podemos hacer más que repetir lo que últimamente dijimos.

Nos parece que sigue la confusión en la apreciación de la realidad de los hechos, porque una cosa es que el proyecto de ley esté aprobado por las Cortes, y otra su ejecución, de la que está encargado el Poder ejecutivo.

Sucede, sin duda, que el Gobierno italiano lo habrá aprobado en principio, pero ahora estará en estudio de la conveniencia de su aplicación, por la producción obtenida este año, de una parte, y por otra las necesidades de su nación de este año que, con las del ejército en campaña, deben de ser considerables.

En apoyo de esto, que ya entonces dijimos, llegó ayer un telegrama de las Aduanas de Génova, que textualmente dice:

«Donane nie aveir gouvernement autorise jusq' a present exportation riz.»

Con lo cual nos dice claramente que la Aduana de Génova no ha recibido hasta el presente de su Gobierno autorización para la exportación del arroz.

Bursátiles

CAMBIO OFICIAL DE AYER

Cotización del Colegio de Corredores de esta plaza correspondiente al 28 de Septiembre de 1915.

París, cheque banquero, 90'10.
París, cheque comercial, 00'00.
Londres, cheque banquero, 24'00.
Londr, escheque comercial, 00'00.

†

D. O. M.

D.ª Celedonia Enriqueta Hernández Martínez

de Celma

Falleció ayer día 28 de los corrientes, a los 26 años edad

habiendo recibido los Santos Sacramentos y la Bendición Apostólica

R. I. P.

Su desconsolado esposo D. Julián Celma Guarch, hijos D. Julián, Enriqueta y Carmen; padre D. Clemente Hernández, madre política doña Catalina Guarch, hermano político, tíos, primos, sobrinos y demás parientes, ruegan a sus amigos la tengan presente en sus oraciones y asistan a la conducción del cadáver, que tendrá lugar hoy, a las diez, desde la casa mortuoria, Camino del Grao, núm. 132 (fábrica de dominos), hasta el Cementerio general, por lo que recibirán especial favor.

No se reparten esquelas

La guerra internacional

:: Crónica :: de la guerra

Frente occidental

La lectura de los últimos informes oficiales revela dos notas características: el orgullo británico y el gran quebranto sufrido por las tropas aliadas, causa de que los éxitos obtenidos no produzcan los resultados apetecidos y queden reducidos a triunfos locales, sin importancia ni influencia alguna en el curso general de la guerra.

En efecto; el informe del general French no puede ser más depresivo para el ejército francés, al que se trata en forma despectiva, regateándole sus propios méritos y atribuyéndose a las tropas británicas todo el éxito de la operación.

No se necesita aguzar mucho el ingenio para deducir del mismo la tirantez de relaciones que existe, desde el general en jefe hasta el último soldado, entre ambos ejércitos, tirantez que resalta más y se hace más ostensible al comparar la forma en que se hallan redactados los informes inglés y francés, y la en que aparecen los comunicados austriacos y alemanes en cuanto se refiere a las operaciones que ambos ejércitos realizan en el frente oriental.

En éstos se observa un noble y leal proceder, la más exquisita corrección y una verdadera hermandad, sin que el Estado Mayor alemán haya hecho constar nunca el auxilio y la cooperación prestada por sus tropas a las austriacas; antes al contrario, tributando a éstas los merecidos elogios, procedimiento que a su vez sigue el Estado Mayor austro-húngaro.

El general French y el Gobierno británico, sin embargo, se consideran superiores; el ejército francés y los de sus aliados se baten, no en defensa de sus pueblos, sino para defender los intereses y el poder británico (y esta es la verdad), y deben considerarse honrados con que Inglaterra les permita sacrificarse por ella, y, por tanto, los éxitos que obtenga a ésta exclusivamente corresponden.

De ahí que en el informe inglés se haga constar que a las tropas británicas que atraveron a las reservas enemigas se deba únicamente el éxito obtenido por los franceses en el sector del Norte de Arras.

Claro es que esas manifestaciones habrán producido sus naturales efectos, tanto en el ejército como en la opinión pública, aunque de ellas tardaremos en tener conocimiento exacto, porque la censura impedirá toda alusión en la Prensa; pero no es menos cierto que contribuirá notablemente a aumentar la excitación y profundizar más y más los recelos y suspicacias existentes.

Las tropas británicas que ocupan el Norte de Francia no se consideran aliadas de los franceses, como éstos suponían; son las representantes de la Metropoli, y su misión se reduce a obligar con su presencia a los indígenas a que defiendan la colonia inglesa allí establecida.

Calais es el Gibraltar francés, la situación de Francia es análoga a la de España a principios del siglo XVIII; entonces eran nuestros aliados los ingleses, como lo son hoy de Francia; las necesidades de la guerra y la confianza y cordialidad de relaciones que entre aliados debe existir, llevaron a las tropas inglesas a Gibraltar, y desde entonces han transcurrido dos siglos, y en aquel peñón ondea todavía la bandera británica, clavada en el corazón de los españoles amantes de su Patria.

Calais es hoy también una verdadera colonia inglesa; allí las tropas y las autoridades militares británicas se encuentran, llevadas por las necesidades de la guerra; ésta no cabe duda que terminará; pero lo que no cesará es la ocupación inglesa a menos que las armas alemanas, quién sabe si hasta con la cooperación de las francesas, arrojen de allí a los ingleses, que los hechos en la Historia de la humanidad suelen repetirse.

Por otra parte todos los informes coinciden en afirmar que en el sector inglés y en el Artois ambos ejércitos mantienen sus respectivas posiciones, sin que los ingleses hayan repetido sus ataques en el sector de Ipres, habiendo contraatacado los alemanes al Sudoeste de Lila, consiguiendo detener la ofensiva del enemigo, rechazando al mismo tiempo los ataques violentos al Norte y Sur de Loos y en las regiones de Souchez y Arras.

En Champagne, entre Reims y el Argona, dicen los alemanes que han fracasado los repetidos ataques de los franceses a la segunda línea alemana, frente a la cual aseguran aquellos que se encuentran, haciendo constar los obstáculos que ofrece su ataque.

Consta, pues, que la ofensiva general iniciada ha quedado suspendida en unos puntos, y en otros son los alemanes quienes contraatacan, habiendo quedado limitada la lucha a los sectores del Artois, Champagne y el Argona.

En el primero, ingleses y franceses dicen que mantienen las posiciones tomadas, no habiendo variado la situación, a pesar de los ataques del enemigo; en Champagne los franceses se encuentran frente a la segunda línea de defensa alemana fuertemente fortificada, y en el Argona dicen que han rechazado la ofensiva alemana.

Este resultado que ofrecen los informes oficiales demuestra hasta la evidencia que las tropas aliadas han sufrido enormes pérdidas, puesto que se han visto precisadas a suspender su avance, circunstancia que han aprovechado los alemanes para tomar la ofensiva de nuevo, y por tanto puede afirmarse que la situación no ha variado en este frente; continúa en el mismo estado, y así lo reconoce la misma Prensa, tanto francesa como británica.

Frente oriental

Las operaciones en este frente continúan desenvolviéndose en la forma iniciada, sin que ni la tenaz resistencia de los rusos, ni la naturaleza del terreno impidan el continuo avance de los alemanes en el Norte y centro del frente, que forzosamente ha de realizarse muy lentamente.

Si los partes oficiales no revelaran claramente la situación cada vez más crítica y difícil de las tropas rusas, la conducta observada por la Prensa y las agencias al servicio de los aliados nos lo demuestra evidentemente.

Esas noticias de grandes victorias obtenidas por el general Ivanoff al Sur de la línea de combate que oficialmente no reciben confirmación, del envío de tropas japonesas al frente, del estado de rebelión del ejército turco, tantas veces comunicadas, pero que los hechos desmienten, síntomas son precursores de un gran desastre ruso, como la experiencia de catorce meses de guerra nos tiene demostrado.

El informe ruso guarda absoluto silencio acerca de las operaciones en el frente desde Riga hasta Dunaburg, y dice únicamente que se han apoderado de Drisriaty (Sur de Dunaburg) y de otras localidades que no cita, en la región del Willia.

De aquí pasa al Este de Nowogrudok, donde la lucha es muy violenta y encarnizada, ocupando y perdiendo varias veces las mismas posiciones.

Añade que más al Sur han desalojado al enemigo de sus posiciones.

En la región de Vileika dice que han rechazado los ataques del enemigo, y en Ladunji (¿?) la artillería pesada alemana les ha obligado a abandonar la población.

Los alemanes dan cuenta de un ataque aéreo a la escuadra rusa en el golfo de Riga, que ha producido averías en un acorazado y un contratorpedero, obligando a aquélla a retirarse hacia el Norte.

Al Sudoeste de Dunaburg asegura que han ocupado nuevas posiciones de los rusos.

Al Oeste de Vileika continúan los combates, así como al Sur de Smorgojen y entre Kowo y Wischew, haciendo constar que la orilla occidental del Dniemen ha quedado limpia de enemigos hasta el Serwesch y el Schstchara, continuando la lucha en todo el frente.

Resulta, por tanto, que los rusos continúan realizando desesperados esfuerzos para impedir el avance de los alemanes por ambas ramas de la tenaza formada, y cuyos extremos se encuentran en Vielika, al Oeste de la cual continúan los combates, y en Barnowitchi, donde avanzan hacia el Este.

En el frente Sudeste la situación no ha variado, y, por tanto, la gran victoria de los rusos de que da cuenta una agencia telegráfica no aparece por parte alguna.

A pesar de la importancia que revisten las operaciones en este frente, la atención de los Gobiernos y de cuantos siguen atentamente la marcha de los acontecimientos, se halla reconcentrada en los Balkanes, donde la actitud de Bulgaria constituye el mayor fracaso de la diplomacia inglesa y un gran éxito de la alemana.

A pesar de las repetidas protestas de Bulgaria de que su movilización no tiene otro objeto que la de mantener su neutralidad, ni más alcance que el de la movilización de Suiza y Holanda, todo hace suponer que Bulgaria atacará a Servia para apoderarse de Macedonia, mientras que los austro-alemanes forzarán el paso a Bulgaria para establecer las comunicaciones directas con Turquía, a no ser que Rumania acceda a que pasen por su territorio, solución hacia la cual parece existan ahora determinadas corrientes ante el aislamiento a que queda constreñida por la actitud de Bulgaria.

SANCHO.

(POR TELÉGRAFO)

Parte oficial ruso

San Petersburgo.—El Estado Mayor comunica lo siguiente:

«En la región de Riga, los alemanes desarrollan un intenso fuego de artillería.

En la región de Dwinsk comienzan los ataques encarnizados.

En el sector de Nowo-Alexandrowski hemos rechazado numerosos ataques del enemigo.

En la parte de Dogomitof, nuestra caballería hizo huir a la alemana, cogiendo tres ametralladoras.

En la región de Wilzika y tras encarnizados combates hemos rechazado cuatro ataques sucesivos del enemigo.

Durante la semana última hemos cogido al enemigo en esa región 13 cañones, cinco de ellos de grueso calibre; 33 ametralladoras; doce armones, y un millar de prisioneros.

En la región oriental de Oschmiany, hasta Prifiat, los combates han adquirido gran intensidad.»

Nota de la agencia.—En la redacción del resto del parte vuelve el Estado Mayor ruso a colocarnos los principales hechos de armas realizados estos últimos días, para sacar en conclusión que el ejército ruso ha demostrado la manera de cómo pueden luchar con el enemigo llegando al límite extremo de lo posiblemente humano, añadiendo que de este ejemplo sacaban de dar igual testimonio nuestros aliados en Occidente.

El día 25, nuestros buques bombardearon las posiciones del enemigo en el golfo de Riga.

Un proyectil enemigo, perdido, mató al capitán del navío «Viareuski», y capitán de fragata.

A las diez terminó el bombardeo de estas posiciones, habiendo conseguido apagar el fuego enemigo.

Las bajas sufridas por nuestra parte han sido cinco muertos y ocho heridos.»

Felicitación a Poincaré

París.—El zar de Rusia ha enviado a Poincaré un afectuoso telegrama felicitándole por los éxitos conseguidos por las armas francesas en Artois y Champagne.

O con los aliados o el desarme

París.—Las naciones aliadas, considerando que la actitud armada de Bulgaria es incompatible con las necesidades estratégicas de aquéllas, están decididas a hacer saber a aquel Gobierno que debe optar entre adherirse a la causa de la Cuádruple o el inmediato desarme de sus ejércitos movilizados.

Parte oficial inglés

Londres.—El informe del general French dice lo siguiente:

«Al Noroeste de Hulluc rechazamos anoche varios contraataques del enemigo, que le costaron tremendas pérdidas.

Nuestra ofensiva continúa con éxito.

Las presas hechas por nuestras tropas desde el comienzo de aquélla se elevan a 53 oficiales, 2.800 soldados, 18 cañones, 32 ametralladoras, municiones y demás pertrechos en cantidades considerables, que no ha sido posible inventariar aún.»

Orden de regreso

Londres.—La legación griega ha ordenado a todos sus buques anclados en Cardiff que regresen inmediatamente al Pireo.

Recepción de los diputado reformistas

París.—Esta mañana se ha reunido en el Congreso la comisión parlamentaria de Negocios extranjeros, presidida por Alberto Grodet.

Ha recibido la visita de la delegación de los diputados reformistas españoles, que ha sido presentada por monsieur Seygues.

Trataron de la situación de ambos países, y don Melquiades agradeció a la comisión la cariñosa acogida que le había dispensado.

La movilización industrial rusa

Moscou.—La comisión encargada de inspeccionar las fábricas de esta capital ha comenzado sus trabajos.

Ha examinado las peticiones de los talleres que desean construir material de guerra.

También ha visitado las fábricas que ya funcionan y estudiado las reformas y mejoras necesarias para aumentar la producción actual, evitando los obstáculos que se oponen a intensificar más la fabricación.

Conjeturas de los críticos

San Petersburgo.—Según dicen los críticos militares, los alemanes preparan otro movimiento envolvente, tratando de descubrir el punto más vulnerable del frente ruso para romperle.

Tales maniobras afirman que sólo tienen por objeto cortar las líneas de comunicación de los rusos.

Parte oficial francés

París.—(Torre Eiffel). El comunicado oficial facilitado a las tres de la tarde, dice lo siguiente:

«Durante la noche última los franceses han progresado en Artois hacia las alturas del Este y Sur de Souchez

En la Champagne los alemanes han resistido en sus posiciones, protegidas por redes metálicas extendidas de manera muy disimulada.

Los franceses han realizado nuevos progresos en la cota 185, en el Oeste de la Granja Navarin y en el Norte de Massiges.

En Argona rechazamos los ataques de los alemanes con algunos batallones contra las trincheras francesas de la primera línea, que motivaron durante la noche violentos contraataques de los franceses, que obligaron a la infantería alemana a abandonar todos los puntos en que había penetrado.

El terreno situado delante de nuestras trincheras quedó cubierto de cadáveres de soldados alemanes.

En el resto del frente hay relativa calma.»

La Prensa inglesa y la ofensiva francesa

Londres.—Todos los periódicos ingleses comentan la ofensiva francesa con frialdad y sin darle la importancia que le atribuyen los franceses, considerando prematuro el regocijo.

Manifestaciones de entusiasmo

París.—Con motivo de los últimos hechos de armas, se han organizado manifestaciones, cuyos componentes llevaban banderas nacionales e iban cantando La Marsellesa.

Ocho trenes de prisioneros

París.—Por Bourguet han pasado ocho trenes llenos de prisioneros alemanes cogidos en la Champagne.

Las tropas indias

París.—Los periodistas ingleses elogian mucho el comportamiento de las tropas indias en los combates librados en La Bassée.

La movilización griega

Atenas.—Continúa el entusiasmo por la movilización griega.

Se han cerrado la Bolsa y los demás centros de contratación.

Conferencia

Atenas.—En la conferencia celebrada pr el rey Constantino con los jefes de las oposiciones, se convino que en el caso de salir de la neutralidad Grecia, lo haga en favor de Servia y siempre que los aliados le ayuden con 200.000 hombres.

Distribución de fuerzas búlgaras

Roma.—Se conoce ya la distribución que se ha dado a las fuerzas de Bulgaria.

La primera, décima y undécima división, marcharán a la frontera de Servia; la duodécima, a la de Macedonia, y la segunda, octava y novena, a la frontera de Grecia.

Será generalísimo de estas fuerzas el príncipe Boris, y el ministro de la Guerra estará al frente del Estado Mayor.

Pidiendo explicaciones

Roma.—Se asegura que Rumania ha enviado una Nota a Bulgaria pidiéndole explicaciones por la movilización de su ejército.

Entusiasmo.--Comunicaciones interrumpidas

Roma.—En Bulgaria continúa la movilización con gran entusiasmo.

Han quedado interrumpidas las comunicaciones entre Bulgaria y Servia.

La actividad del kaiser

Amsterdam.—Noticias recibidas del frente oriental dicen que el emperador Guillermo se muestra incansable y recorre vertiginosamente toda la línea de combate.

A Nowo-Georgewiesk, llegó el emperador seis horas después de caer la plaza en poder de los alemanes.

Durante la noche recorre los campamentos de sus fuerzas y se detiene a hablar con los centinelas.

Parte oficial italiano

Coltano.—El comunicado oficial de las ocho de la mañana dice así:

«El día 26 hubo pequeños combates cerca de Casina.

En la zona del monte Goston, Plezzo y Montenero, ha sido rechazado el enemigo y se le cogieron algunos prisioneros.

En la cuenca del Plezzo y Montenero nuestra artillería dispersó a una columna enemiga que bajaba por el valle de Bersaglie.

En el monte Rombon pusimos en fuga a algunos grupos de obreros enemigos.

En Carso la extrema izquierda de las posiciones de nuestra infantería, ha avanzado por sorpresa y progresa sensiblemente en dirección a Potano, fortificando rápidamente las posiciones conquistadas.»

Intento rechazado

Londres.—Dicen de Nisch que en la noche del 23 al 24 los austriacos intentaron cruzar el Drina por Visegrad y fueron rechazados.

Ofrecimientos a Grecia

Londres.—Los embajadores de las potencias aliadas han comunicado al Gobierno de Grecia que si ésta es atacada por alguien los aliados están dispuestos a desembarcar tropas en la península y a proveerla de cuanto material de guerra y dinero necesite.

La constante fantasía

San Petersburgo.—Informes particulares aseguran que los rusos siguen avanzando por ambos lados del Lutsh, habiendo llegado a Kowel.

Añaden esos informes que los austriacos han desalojado a Bradibaduy.

Como las noticias oficiales guardan absoluto silencio sobre estos avances, deben acogerse estos informes con toda clase de reservas.

Los turcos, rechazados

Londres.—La oficina de Prensa dice que los últimos ataques de los turcos en los Dardanelos, en la península de Gallipoli, aunque precedidos de un intenso bombardeo, fueron rechazados fácilmente.

Una interviú

París.—El rector del Instituto Católico de París, que ha sido recibido por el Sumo Pontífice, ha manifestado a un redactor de *L'Echo* lo siguiente:

«La opinión en Roma nos es cada vez más favorable.

Los testimonios de los horrores cometidos por los alemanes en Bélgica, en el Norte de Francia, y la barbarie de su guerra marítima, han producido resultados favorables para nuestra causa.

El Pontífice me ha asegurado que sus palabras referentes a que deseaba una paz conforme al derecho y a la justicia, a la cual deben aspirar los pueblos, sólo se refería a una paz en la que estuvieran conformes los franceses, pues ésta, en principio, no admite excepción a las aspiraciones de ningún pueblo.»

Un francés aprovisionaba a los submarinos

Burdeos.—Acusados del delito de aprovisionamiento a un submarino alemán, han sido detenidos el capitán del vaporcito «Arcachón», que durante el verano se dedicaba a excursiones marítimas por el golfo de

tres viajes con dicho objeto percibió como pago 13.000 francos.

Líneas cortadas

París.—Comunican de Bucarest que han sido cortadas las líneas telefónicas entre Bulgaria y Rumanía.

Discurso de Grey

Carnarwon.—En la Cámara de los Comunes, sir Grey ha pronunciado un discurso acerca de la situación de los Balkanes.

Ha dicho que oficialmente Bulgaria se ha decidido por la neutralidad armada, y que los ingleses no sienten hostilidad alguna contra Bulgaria, sino en el caso de que se ponga al lado de los enemigos de Inglaterra.

«Si Bulgaria—ha añadido—adopta una actitud agresiva contra los imperios centrales, nosotros prestaremos a nuestros amigos balkánicos todos los auxilios que necesiten.

Nuestra política tendió a obtener el acuerdo de los Estados balkánicos a base de su independencia; en cambio, la política de los alemanes les ha creado disensiones.

Los intereses de los turcos se hubiesen salvado si hubiesen permanecido neutrales; pero Turquía se vió forzada por Alemania a guerrear.

Alemania quiere avasallar a las naciones balkánicas, que terminarían por ser vasallas suyas, sin ganancia alguna y perdiendo su independencia, siendo por lo tanto la política alemana en los Balkanes completamente opuesta a la política de los aliados.»

Teatros

RUZAFA

Hoy anuncia esta empresa último día de las dos películas de extraordinario éxito, «El espejo de Murano» y «Persecución en el aire», dos emocionantes asuntos a cual mejor y más interesante, con otras novedades.

Mañana estreno de «Sacrificio» (Entre ruinas), por el eminente actor Enrique Borrás y «Actualidades Gaumont», con los últimos sucesos mundiales.

TRIANON PALACE

Hoy, en la función de las 9'30 noche, celebrará su beneficio el profesor Mauri, que presentará, además de sus experimentos de hipnotismo, sugestión, magnetismo, catalepsia, etc., otros nuevos experimentos científicos, con los que se propone llevar al ánimo de los espectadores incrédulos el convencimiento más absoluto de su poder sugestionador.

En esta función de beneficio, que promete ser solemnísima, tomarán parte todas las notables atracciones que con brillante éxito actúan en este coliseo.

Pepita Ibáñez sigue gustando al público y cosechando muchos aplausos. Mañana estrenará una bonita canción del maestro Laguna, titulada «La perla del Turia».

Manolita Ruiz y Tina Desmet, produciendo todas las noches entusiasmo entre el público. Esta última estrenará mañana un lindo couplet, «El tango seductor», de autores locales.

Hoy se despedirá del público la eminente diva Nina Beriguardi, que tan brillantes éxitos ha conseguido en su corta actuación.

El caballero Felip, presentará un espectáculo regocijante con sus célebres autómatas.

NIÑOS DE SAN VICENTE

El próximo domingo abrirá de nuevo sus puertas el lindo teatro de los Niños de San Vicente para dar principio a la temporada de otoño con sesiones de cinematógrafo.

Nos parece ocioso tener que repetir aquí los justos y merecidos elogios del culto y educador espectáculo de esta temporada, próxima a inaugurarse, pues mejor que cuanto pudiéramos escribir hablan los hechos con los ruidosos éxitos alcanzados en las temporadas anteriores.

Honesto esparcimiento, intensa labor cultural y acto meritorio de caridad es cuanto se consigne con la asistencia a las sesiones de cine en el teatro de los pobrecitos niños huérfanos de San Vicente Ferrer, porque su infatigable clavario director, el digno y virtuoso Sacerdote doctor don Vicente Valero Almudéver, con su acendrado cariño a los huérfanos allí albergados, no regatea sacrificios de ninguna clase, y cada película que se exhibe es cuidadosamente inspeccionada por él, con el fin de que ni la más leve mancha, no ya contra la moralidad, sino contra el más refinado gusto estético, llegue a exhibirse, y, por lo tanto, todas las cintas cinematográficas, ya sean humoristas, históricas o de asuntos de actualidad, son verdaderas preciosidades desde todos los puntos de vista.

Si añadimos a esto el fin principal que con estos espectáculos se persigue, cual es el de proporcionar recursos con que atender al sostenimiento de aquella santa casa, que no cuenta con otros medios para ello, se comprenderá el interés que todos los valencianos, amantes de sus glorias, deben sentir por este Colegio, que para los pobrecitos huérfanos fundó nuestro gran compatricio y Patrono San Vicente Ferrer.

Las sesiones serán amenizadas por un trío formado por los excelentes profesores don Antonio Pérez, don Raimundo Calvo y don Tomás Aldás, que cuentan con un vasto repertorio de obras musicales de los más afamados maestros.

El número de sesiones será el de tres, y comenzarán a las tres y media, a las cinco y a las seis y media de la tarde.

La limosna por las localidades es: Palco con seis entradas, 2 pesetas; preferencia, 0'30, y entrada general, 0'15.

Oportunamente publicaremos el programa detallado de las sesiones.

Espectáculos

RUZAFA.—Sesión continua de cine desde las 5
TRIANON PALACE.—Sesiones de cine y variétés, a las 5'30 y 9'45.
SOROLLA.—Sesión permanente desde las 5.
EL CID.—Sesión continua de cine desde las 5.

CASA ALLADO
MUEBLES DE VALENCIA

Primera de feria

Seis toros de Murube
Gallo, Gallito y Belmonte

Hay una buena entrada.

Primero. Gallo lo saluda con unas verónicas poco clásicas, sufriendo un achuchón en una de ellas.

El cornúpeto aguanta cuatro puyazos, da tres tumbos y origina dos bajas en las caballerizas.

Los espadas se lucen mucho en el primer tercio por sus buenos quites.

Cuco es ovacionado en el segundo tercio por magnífico par de banderillas.

Magritas coloca uno regular.

El calvo dice «Allá voy», y despliega ante la cara del cornúpeto todo el repertorio de toreo elegante y vistoso que atesora.

Hay en su faena pases completos por alto, naturales y rodillazos.

A instancias del público toca la música.

Seguidamente se transforma el gitano, y con marcado cuarteo mete una estocada de travesía.

Dos ignominiosos pinchazos en la tabla del cuello.

Descabella al cuarto golpe y escucha palmas y algunos pitos.

Segundo. Joselito es ovacionado en unas verónicas.

Hay cuatro puyazos por dos descendimientos.

También los espadas se lucen en quites.

Los rehileteros no hacen más que salir del paso.

Joselito, solo y de cerca, hace una faena inteligente, en la que intercala algunos adornos.

Media estocada desprendida y se le obsequia con palmas y pitos.

Un pinchazo delantero y más pitos.

Una estocada delanterilla y atruena con el cachete. (Palmas y... lo otro.)

Tercero. Belmonte lancea de capa con poca quietud, sin conseguir recoger al toro, que está huído.

En una verónica pierde el capote y recorta con la montera.

Hay en el primer tercio cuatro alfilerazos por dos mamporros, dos defunciones y unos quites magníficos de Juan, que se aplauden mucho.

Con dos pares buenos de Pilín y uno regular de Vito pasa el bicho a la jurisdicción de Belmonte que trastea de muleta con valentía inusitada.

Corona su labor con una estocada enorme. (Ovación enorme al trianero.)

Cuarto. Gallo veroniquea soso.

Hay que apuntar dos tumbos por cuatro puyazos.

Los maestros son aplaudidos en quites.

Los chicos clavan los de reglamento con prontitud.

El calvo muletea movido.

Sufre dos arrancadas, librándose por vista.

Su faena se reduce a pases por delante, de pitón a pitón.

Mete una estocada contraria y delantera. (Pitos.)

Breves pases más, encorvado, y un sablazo indigno. (Palmas guasonas.)

El calvo se descompone y oye fuertes protestas.

Tres intentos de descabello y acierta al cuarto golpe. (Gran escandalo.)

Quinto. Joselito *percalea* archibién y se le aplaude.

Con cuatro varas por dos tumbos termina el primer tercio, en el que Belmonte hace quites inconcebibles por lo valientes.

Joselito se niega a clavar banderillas y los chicos cumplen.

Joselito trastea de muleta por lo mediano.

Su faena es tranquila y reposada.

Sufre varios achuchones.

Un pinchazo hondo y desprendido e intenta el descabello antes de tiempo.

El público protesta.

Una estocada delantera. (Palmas.)

Sexto.

Belmonte da unos lances a la verónica.

En medio de un barullo grande toma el toro las varas de ordenanza y derriba dos veces.

La Plaza parece un herradero.

El picador Pino deja más de un palmo de palo en el morrillo de la res.

gente de Juan adorna el morrillo del cornúpeto con dos y medio pares.

Belmonte muletea de cerca, derrochando valentía.

Se le apunta un magnífico pase de rodillas y un desarme.

Mete una corta en todo lo alto.

Intenta el descabello dos veces y dobla el bicho.

El puntillero lo levanta, y Juanito acierta a descabellar.

Canje de cupones

Nuestros suscritores y lectores podrán canjear los cupones del chalet por números, en nuestra Administración, todos los días hasta que se avise,

De once de la mañana a una de la tarde

Rogamos a todos que se fijen bien en estas horas, pues no serán canjeados a horas distintas, para evitar entorpecer los trabajos de la Administración.

de la estación D. Angel Navarro, el cual ha sido despedido por el personal de la Compañía del Norte y del Central de Aragón, dando vivas al bondadoso jefe y deseándole toda clase de prosperidades.

Se ha encargado de la estación de Sagunto el digno y celoso jefe de la de Segorbe D. Bonifacio Hernández, deseándole felicidades en la nueva estancia.—*El corresponsal.*

27 Septiembre.

COFRENTES

El constante celo del reverendo señor Cura don Pedro García ha proporcionado a esta pintoresca villa los saludables efectos de la Misión, la cual ha sido dada por los elocuentes e infatigables Padres Ferrís y Torrent, de la Compañía de Jesús. El digno complemento de la labor evangélica y fructífera de los indicados Misioneros lo constituyó la concurridísima Misa de Comunión y la bendición solemne del Calvario, en cuyos actos tomó parte también la nutrida y distinguida colonia veraniega del balneario de los Hervideros, sito en este término.

A estas satisfacciones que experimenta el vecindario se une la que origina el anuncio de la llegada en el próximo domingo del distinguido ingeniero don Arturo Monfort, cuyo señor, ayudado por el personal técnico necesario, comenzará el lunes, 4 del próximo Octubre, a estudiar el trozo de carretera que unirá a Cofrentes con la provincia de Albacete, y que está llamado a rendir grandes beneficios, no sólo por la pronta comunicación con esa zona de la Mancha, tan provista de cereales, sino también por el fácil acceso a los Hervideros.

En el oratorio de este balneario se cantó un solemne *Te Deum* en acción de gracias por el éxito obtenido en la temporada que acaba de terminar, y fueron obsequiados los numerosos bañistas, entre otros festejos, con un vistoso castillo de fuegos artificiales.

Todos los que han experimentado los sorprendentes efectos del agua medicinal, a la vez que felicitan al propietario de los Hervideros, nuestro particular amigo don Manuel Aparisi, se congratulan de que nuestra provincia cuente con ese importante venero de salud.—*El corresponsal.*

ESTIVELLA

Con gran solemnidad se verificó la fiesta que las jóvenes María Ramón y Dionisia Renau dedicaron a la Virgen de los Dolores en el día 26.

Al amanecer, volteo general de campanas. A las ocho, la conventual, en la que se cantó a toda orquesta la misa de *Camaño* y ofició el reverendo Padre Guardián de Santo Espíritu del Monte, y ocupó la Cátedra sagrada don Manuel Jimeno, Cura Párroco de ésta. En ésta hubo Comunión general de Hijas de María. Al anochecer se organizó la procesión, acudiendo todo el pueblo.

La doma la formaban don Manuel, Cura de ésta, los reverendos Padres Guardián y maestro de novicios de Santo Espíritu, el doctor don José Vernial, Cura Párroco de Algimia de Torres-Torres, don José Mora Poquet, Vicario de ésta, y los seminaristas.

La presidencia de honor, por María Ramón, Dionisia Renau y por los señores Hipólito Gamau, Rafael Renau, Francisco Cervelló y José Ramón.

La imagen penetró en el templo a los acordes de la Marcha real. Seguidamente se cantaron los gozos y fueron nombradas las clavariesas para el próximo año. Todos estos actos fueron amenizados por la banda de este pueblo.—*El corresponsal.*

PENAGUILA

Solemnísimo ha resultado el novenario que anualmente dedica este pueblo a su Patrona, la Santísima Virgen del Patrocinio.

Las distinguidas familias de Benavent, Valor, Martínez, Picó, Cantó e Ibáñez están de plácemes por el acierto que han tenido en la elección de los oradores sagrados, pues tanto los señores Segarra y Colomina, como los reverendos Padres Pomer, O. P., y Cura Párroco, han cantado admirablemente las glorias de María Santísima en su advocación de Madre del Patrocinio; pero lo que merece especial mención en este solemnísimo novenario son las dos fiestas que se han celebrado en los días 26 y 27, y que se conocen vulgarmente por la fiesta de la Señora y la de Labradores.

La primera, en la que la dignísima y por todos conceptos respetable doña Francisca Valor, viuda de Rico, hace gala de su religiosidad y amor hacia la Madre de Dios.

Celebróse la Misa, en la que ofició el reverendo señor Cura, don Joaquín Damiá, asistido de los señores Colomina, Belda y Jordá (don Eugenio), cantándose por la orquesta Primitiva, de Alcoy, con nutridísimo coro de voces, la inspiradísima partitura del maestro Jordá, causando las delicias de los asistentes, que en gran número habían acudido de Alcoy y pueblos comarcanos a oír exprofeso la hermosa creación religiosa del insigne e inspirado maestro. Después del Evangelio ocupó la sagrada Cátedra del Espíritu Santo el muy ilustre señor Provisor de la diócesis de Orihuela, doctor Agustín Cavero, que estuvo elocuentísimo.

dos con un espléndido banquete por la egregia señora doña Francisca Valor, la que recibió evidentes muestras de todo el pueblo y de los invitados del aprecio, estima, respeto y veneración en que se la tiene y merece.

Terminó este día con la solemnísima reserva de costumbre y un magnífico castillo de fuegos artificiales.

Al día siguiente fué la fiesta de los Labradores. Después de tercia solemne cantóse la conventual, en la que ofició don Juan Bautista Colomina, hijo de esta villa, asistido de los señores Martín Martínez y Esteve Chiralt, ocupando la sagrada Cátedra el reverendo señor Ecónomo de Albalda, don José María Reig. Por la tarde, una lucida procesión recorrió las principales calles de la población. Las dignísimas autoridades, llevando a la cabeza al celoso y no menos digno señor alcalde, don Francisco Colomina, han contribuido con su asistencia al mayor esplendor de estos piadosos cultos, por lo que han recibido grandes elogios. Bien por Penáguila y sus dignas autoridades, especialmente la egregia señora doña Francisca Valor y distinguidas familias, las que con su religiosidad y amor a la Santísima Virgen y a esta villa contribuyen al engrandecimiento moral y religioso de sus honrados moradores.—*Un suscritor.*

BENAGUACIL

El archisuperhonorabilísimo, un poco menos que ilustrísimo y un más que campanudísimo señor Archipámpano de Cursinópolis, conocido en lenguaje vulgar con el nombre de José María Soriano, según cuentan viejas crónicas conservadas en rancios pergaminos, se hallaba perdida, furibunda, locamente enamorado de la hermosura y calidad de una Dulcinea que, a su parecer, en nada desmerecía de aquélla por la cual el ínclito Hidalgo salió por esos mundos de Dios desfaciendo entuertos y desenmarañando cabos.

Si hubiese seguido las huellas del famoso aventurero, cabe la completa seguridad de que, como aquél, no la hubiera conseguido. Pero como hizo, precisamente, todo lo contrario, esto es, aumentar los entuertos y enmarañar más los cabos, cúpole la suerte de obtener su blanca mano, y ¡zás!, en un santiamén se arregló el bodorrio. Fueron padrinos cuantos hayan hecho los entuertos y enmarañado los cabos, y se prohibió, bajo severísimas órdenes, la asistencia a él a todos los que suponían que hubiesen puesto algún reparo para que aquél no se realizara.

La luna de miel que disfrutaron fué deliciosa; sólo que, como el cielo no quiso bendecírselo con robustos y encantadores vástagos, para que perpetuasen el nombre de la familia, el demonio, que en todo mete la pata, les hizo abortar unos cuantos fenómenos cuya fealdad es capaz de asustar hasta a un sargento de carabineros. Al primero se le puso el mote de «Barrer a los jaimistas»; al segundo, «Dejar en libertad a los blasfemos»; al tercero, «Buscar círiales para que a toda hora los iluminen»; al cuarto, «Repartir credenciales entre los de la cuerda»; al quinto, «No hacer caso del séptimo mandamiento», y, como para muestra basta un botón, dejaremos los demás para otro día, con el fin de no hacer larga y pesada la relación de nombres.

Pero como la dicha es en este pícaro mundo tan poco duradera, cátate que, tras la luna de miel, les ha tocado apechugar con la de hiel; y como ésta suele ser tan amarga como dulce fué aquélla, los *probeticos* no pueden ahora resistir el peso de tanto aborto. Porque si los hay que les han salido bien, no falta alguno que otro que les suelta cada par de coces que les hace ver las estrellas aun en pleno mediodía. Sobre todo el primogénito: «Barrer a los jaimistas» les está dando cada disgusto de los de apaga y vámonos. Días hay que rabian, patean, se enfurecen y encolerizan porque los jaimistas... no se dejan barrer. Y como el *buen señor* vendió su conciencia al liberalismo, desertando de la Junta Local jaimista para obtener la mano de la Dulcinea, no puede soportar tanto berrinche como a le fuerza tiene que tragar en pago de su traición.

Como pedrada en ojo de boticario, viene aquí el recuerdo de aquella coplilla tan vieja como popular:

«Tú te lo quisiste,
Fraile mostén
Tú te lo quisiste...
Tú te lo tén.»

El corresponsal.

De la Prensa extranjera

Queja de los cosecheros de vino franceses

Según *Le Petit Parisién*, los cosecheros de vino en Francia se quejan mucho de que se les compre la cuarta parte de sus existencias por parte de las autoridades militares, a un precio que ellos estiman demasiado bajo.

Como, además, se espera este año una cosecha de vino malísima (25 a 30 millones de hectólitros menos que otros años), los cosecheros están muy castigados y exigen que se les pague mejor.

Según cálculos aproximados, toda la cosecha de vino de este año, con inclusión de la de Argelia, será a lo sumo de 25 millones de hectólitros, contra 67 millones del año pasado.

Servicio de trenes reducido

Informan al *París Midi* que desde el día 2 de Septiembre, sólo tres trenes, en lugar de diez, como antes, hacen el servicio diario entre San Petersburgo y Moscou. La censura no permitió a los diarios el publicarlo.

La situación en Rusia

Los periódicos *Rappel* y *La Guerre Sociale* se expresan con gran pesimismo sobre la situación de los ejércitos rusos, diciendo que Rusia nunca había sido amenazada de semejante peligro, y que era probable que durante muchos meses no podría ya intervenir con eficacia en la guerra.

Si además de la línea de Wilna a San Petersburgo las otras dos líneas importantes quedasen cortadas, esto significaría la más grande catástrofe militar que jamás se ha visto.

Hasta *Le Figaro*, que suele ser optimista, admite que las horas que atravesamos son muy angustiosas.

- La Agrícola Española -
Sociedad anónima de seguros reunidos a cotización fija y graduada
Se dedica a trabajar los ramos de seguros siguientes:
Pedrisco.—Muerte del ganado caballar, mular, asnal, de cerda, bobino, lanar y cabrío
Robo, hurto y extravío de caballerías y reses vacunas
Domicilio social: Rambla de San José, núm. 32, pral.-BARCELONA
CUENTA CORRIENTE Y DEPOSITOS EN EL BANCO DE ESPAÑA
BANCA ARNUS, BANCO HISPANO-AMERICANO Y BANCO DE ROMA
Director: DON CARLOS ALBERT DESPUJOLS
DELEGACION PARA VALENCIA Y CASTELLON
D. Juan Bautista Bellveser Ibáñez
— PAZ, 30, 2.º—VALENCIA —

Al cerrar

(POR TELÉGRAFO)

Madrid, 29.

Huelga de ferroviarios acordada

Barcelona.—Los ferroviarios han acordado declararse en huelga si no se repone a un compañero que ha sido despedido.

Darán cuenta del acuerdo a las autoridades y a la Compañía de Madrid, para que se considere comenzado el plazo de ocho días anterior a la huelga.

Entre tanto gestionarán una solución pacífica.

Lerroux, escritor

Barcelona.—El emperador del Paralelo ha manifestado que, como consecuencia de su visita a la línea de combate, en Francia, se propone escribir dos libros sobre la guerra.

Coacciones de los huelguistas

Barcelona.—Un grupo de huelguistas de las fábricas de fideos ha ejercido coacciones sobre un carretero que conducía un carro cargado de ese género.

Ha derribado el carro y destruído los géneros que llevaba, cuyo valor ascendía a 600 pesetas.

Actitud comentada

Bilbao.—Ha tomado posesión de la Alcaldía de esta villa el señor Pover..

Ha telegrafiado al señor Sánchez Guerra, saludándole y ofreciéndosele oficial y particularmente.

Con este motivo se hacen muchos comentarios acerca del maurismo del señor Pover.

Noticia desmentida

Bilbao.—Es inexacto, como se había dicho, que hoy hayan sido puestos en capilla los reos de Porcuna.

Conferencia

El alcalde y el gobernador civil han celebrado una conferencia sobre la subida del precio del pan.

Han acordado tomar algunas medidas.

Firma de D. Alfonso

San Sebastián.—Don Alfonso ha firmado hoy las cartas reales de las cruces ya concedidas.

Visitas

San Sebastián.—Los embajadores de Francia, Italia y Bélgica han visitado al marqués de Lema.

Apertura de curso

San Sebastián.—Don Alfonso ha encargado al conde de Esteban Collantes que presida la apertura de curso en el Instituto.

D. Alfonso a Madrid

San Sebastián.—En el sudexpreso ha marchado a Madrid don Alfonso.

Antes de marchar encargó al marqués de Lema que comunicara a Dato su deseo de que el Gobierno estudiara el expediente de los reos de Jaén, por si posible el indulto.

En la Caja de Ahorros

San Sebastián.—Don Alfonso ha visitado hoy la Caja de Ahorros municipal.

Elogió su funcionamiento.

Durante su visita ha llegado el ex ministro señor Burell, que ha manifestado a don Alfonso haber recibido un telegrama de Jaén solicitando el indulto de los reos.

Después ha visitado don Alfonso el Museo Municipal, felicitando al pintor Vila de los Prados por sus cuadros históricos.

Petición de indulto

Jaén.—Se ha celebrado una importante manifestación en favor de los reos.

Han presidido el acto el Provisor de la diócesis y la Diputación provincial.

Comunicaron al gobernador la petición de indulto, que ofreció transmitir al Gobierno.

El orden ha sido completo.

Después de breves palabras del señor Provisor se disolvió la manifestación.

Varias damas han telegrafiado a don Alfonso y a los señores Dato y Burgos en pro del indulto.

El señor Alcalá Zamora ha marchado en el rápido a Madrid para seguir las gestiones del perdón.

Se espera una compañía del regimiento de Soria.

Han llegado fuerzas de la benemérita y el auditor, en representación del capitán general, para que se cumplimente la sentencia.

Parte oficial alemán

Nauen.—(Radiograma de las doce de la noche). El Cuartel general alemán comunica lo siguiente:

Frente occidental

«Los aliados continuaron ayer su intento de romper las líneas alemanas en varios puntos, aunque infructuosamente, sufriendo grandes pérdidas.

En Loos los ingleses emplearon los gases asfixiantes, sin resultado alguno.

"La Prensa y la verdad"

Bajo este título publicó recientemente el *Daily Mail* un artículo de fondo, en el cual critica severamente los procedimientos empleados por la Prensa para engañar sistemáticamente al pueblo inglés respecto a la verdadera situación militar.

Dice el *Daily Mail*:

«La absoluta incapacidad del público inglés para darse cuenta cabal de la verdadera gravedad de la situación, no es debida necesariamente a un cambio en el carácter británico; la principal razón para ello es que nosotros no estábamos acostumbrados a la guerra, ni siquiera a la idea de su posibilidad.

Además, hemos sido engañados sistemáticamente; primero por el Gobierno, que muchas veces nos ha ocultado la verdad, y luego por la gran mayoría de la Prensa, que siempre ha disfrazado la verdadera situación.»

Nuestro servicio en la frontera

Disposiciones del Gobierno búlgaro

Amsterdam.—El Gobierno búlgaro ha detenido la circulación de trenes entre Servia y Bulgaria.

Ha prohibido también a las legaciones y consulados de los aliados que se comuniquen con sus Gobiernos con despachos cifrados.

La movilización de Bulgaria

Amsterdam.—El ejército búlgaro se divide en tres grupos.

El primero invadirá la Macedonia; el segundo, la frontera griega, y el tercero tratará de unirse a los alemanes.

Ha sido nombrado generalísimo del ejército el príncipe Boris, hijo mayor del zar Fernando.

Tiene 21 años.

El ministro de la Guerra será el jefe de Estado Mayor.

El zar Fernando ha hecho declaraciones favorables para los austro-alemanes.

Dice que en los Balkanes se concretan a la posesión de la orilla del Danubio en Servia para asegurar el libre transporte de municiones a Turquía.

Acorazado italiano hundido

Brindissi.—A bordo del acorazado «Benedette Brin» se ha producido un incendio, que ha causado la explosión y pérdida del buque.

Hasta ahora han sido salvados ocho oficiales y 379 marineros.

Entre las víctimas de la catástrofe se encuentra el contralmirante Rubin de Berbin.

El incendio ha sido casual.

—

N. de la R.—El acorazado «Benedetto Brin» fué construído en 1902, desplazaba 12.800 toneladas y su armamento consistía en cuatro cañones de 305 milímetros, cuatro de 203, doce de 152, 24 de otros calibres menores y tres tubos lanzatorpedos.

Diez.

Pau y Borrás
Funeraria
Cochera fúnebre en propiedad
Precio fijo
Carrozas y coches especiales
Pintor Sorolla, 24
Teléfono 939

En el Argona emprendimos la ofensiva y alcanzamos en Petite Fille Morte un éxito, haciendo prisioneros a cuatro oficiales y 250 soldados.

A la altura de Combres hicimos estallar con éxito varias minas, que destruyeron las posiciones enemigas en una gran extensión.

Frente oriental

Ejército del general Hindenburg.—Los rusos fueron rechazados ayer en el frente Sudoeste de Dunaburg.

Hoy han sido rechazados nuevamente al Sur de los lagos.

En Prysswjatz ha habido violentos combates de caballería.

Como resultado de los combates sostenidos por las tropas de von Eichhorn, en Vilna, rechazando a los rusos en la línea Naroscht-Smorgonjen-Wischnew, hemos cogido prisioneros 70 oficiales y 21.908 soldados, apoderándose de tres cañones, 72 ametralladoras y gran cantidad de impedimenta.

Debido a la rapidez de nuestro avance no hemos podido determinar hasta ahora este botín.

Al Norte de Wischnew hemos penetrado en las posiciones rusas y cogido 24 oficiales, 3.300 soldados y nueve ametralladoras.

Ejército del príncipe Leopoldo.—Hemos quedado dueños de las cabezas de puentes, al Este de Baranowitchi, haciendo 350 prisioneros.

Ejército de von Mackensen.—No ha variado la situación.

El ejército de von Linsingen ha forzado el paso del Styr al Sur de Luctz.

Los rusos se hallan en plena retirada al Norte de Dubno.»

Parte oficial italiano

Coltano.—(Radiograma de las diez y media de la noche). El Alto Mando comunica lo siguiente:

Hemos rechazado un ataque de los austriacos en dirección a Capanna-Cedceo.

También hemos rechazado en el Carso un intento de ataque contra Seltz.

La artillería enemiga ha bombardeado a Monfalcone, pero ha sido reducida prontamente al silencio por nuestras baterías.»

Parte oficial francés

París.—El comunicado de las once de la noche dice lo siguiente:

«El día 28 hemos continuado progresando paso a paso hacia las alturas, al Este de Souchez.

Hemos hecho un centenar de prisioneros, entre los cuales hay algunos de la guardia prusiana, cuyas fuerzas han sido enviadas del frente oriental.

En Champagne progresamos, especialmente al Norte de Messignes, donde hicimos 800 prisioneros más.

Los alemanes han bombardeado nuestras trincheras del Argona.

Hemos reconquistado algunos elementos avanzados de trincheras, en los cuales se sostenían los alemanes desde ayer.

En el bosque de Le Pretre y en G... de-Sapt, ha habido cañoneo.»

y las agujas para la confección de géneros de punto.

Una real orden de Instrucción disponiendo que cesen en 31 del actual los ayudantes repetidores interinos gratuitos de idiomas y los ayudantes meritorios interinos de las Escuelas de Comercio, nombrados con arreglo al decreto de Septiembre de 1912.

El anuncio del concurso para el arriendo del teatro Real en las condiciones ya conocidas.

Disposiciones de Guerra

El *Diario Oficial del Ministerio de la Guerra* inserta una real orden concediendo el retiro para Valencia al coronel de infantería D. Waldo Calero.

Vida política

Dato rectifica al periodista Bonnefon

En cuanto *A B C* recibió el extracto de las declaraciones que el redactor de *Le Journal*, de París, monsieur Bonnefon, atribuye al señor Dato, envió un redactor a que recabase del jefe del Gobierno su aquiescencia a tales manifestaciones.

El señor Dato ha rectificado los puntos esenciales de las declaraciones que le atribuye monsieur Bonnefon.

Niega que haya dicho que la neutralidad en España sea de simpatía a Francia, como también de que nadie, desde las cabezas más altas hasta las más humildes, estén con los aliados.

Desmiente que haya dicho que España, desde el pacto de Cartagena, siga una política favorable a la Triple Entente.

Tampoco ha dicho que los discursos pronunciados por los generales Jordana y Liautey, en su reciente entrevista de Rabat, puedan considerarse como hechos probatorios de la política de referencia.

El texto de la nota del señor Dato rectificando algunos de los conceptos que le atribuye monsieur Bonnefon, dice, entre otras cosas:

«Francia da alto ejemplo de patriotismo inteligente.

Hemos guardado la neutralidad en el sentido más amplio de la palabra.

Ningún Gobierno se nos ha quejado.

Creo que todos apreciarán nuestra lealtad.

Don Alfonso se consideraría honrado al intervenir para la paz.

España cedería sus palacios, sus muros y sus corazones para albergar a los delegados para la paz.

Los Estados Unidos cederían también sus palacios para este fin; pero España descubrió a América, y es muy justo que se le conceda la primacía.»

Invita al establecimiento de un Convenio de trabajo entre Francia y España, que regule las condiciones de los salarios.

Sánchez Guerra, indispuesto

El señor Sánchez Guerra ha celebrado esta tarde una conferencia con el alcalde de Madrid para tratar del problema del pan.

Terminada la conferencia nos dijo que iba a guardar cama, pues sufría fuerte catarro

Cree el señor Sánchez Guerra que no se llegará a subir el precio del pan.

El alcalde de Bilbao le ha comunicado que había tomado posesión del cargo, ofreciéndose oficial y particularmente.

Consejo de ministros

A LA ENTRADA

Hoy a las once se han reunido los ministros en Consejo en la Presidencia.

Al interrogar a los ministros antes de entrar, nos ha contestado el de Gracia y Justicia señor Burgos lo siguiente:

«Ayer expiró el plazo para la admisión de proyectos de la nueva casa palacio de la Justicia.

Los proyectos recibidos son seis, uno de ellos firmado por los señores Elorriaga y Benlliure.

He dictado una real orden dirigida al Arzobispo de Toledo, relacionada con la comisión de Gastos de Culto y Clero. Buscamos la fórmula de rebajar estos gastos y espero que se conseguirá.

El señor Bugallal nos ha manifestado:

—Daré cuenta de algunas cifras interesantes.

Un periodista:

—¿Y qué hay del acaparamiento de subsistencias?

El señor Bugallal:

—Lo ignoro.

Un periodista:

—Pues parece que algunos alcaldes, y especialmente en la provincia de Madrid, se dedican al acaparamiento de las subsistencias.

El ministro de Hacienda.

—No conozco el hecho, pero evitarlo no me corresponde a mí. Eso entra de lleno en la Junta de Subsistencias, que preside el gobernador civil de la provincia

de los excedentes de cupo de 1912.

Con el fin de introducir economías en su departamento, ha ordenado el licenciamiento de 17.000 soldados veteranos.

Respecto al proyecto de reformas militares, ha manifestando que seguía trabajando en su preparación, y que oportunamente nos las daría a conocer.

Preguntado por uno de nosotros por el indulto de los hermanos Nereo, que deben haber entrado en capilla hoy, ha dicho:

«Nada sé, porque la primera autoridad militar de Sevilla mandó la causa y los reos a las autoridades civiles para la ejecución de la sentencia.»

El señor Dato ha recibido muchas peticiones de indulto de estos reos.

Entre los peticionarios figuran los diputados por Jaén.

Circulan impresiones pesimistas respecto a la concesión de la gracia.

El alcalde conferenció con el señor Dato para manifestarle que los tahoneros habían subido el precio del pan.

Han interrogado los periodistas al presidente sobre el particular, pero éste ha eludido el dar una contestación categórica.

A LA SALIDA

Ha terminado el Consejo a la una y media de la tarde.

Al salir el señor Dato le hemos preguntado si habían concedido el indulto a los hermanos Nereo, a lo que ha contestado:

«Hemos buscado en el expediente, examinándolo minuciosamente, algo para acceder a la petición.

Estamos dispuestos a la piedad, sentimos como todos la compasión por esos infelices, pero es tan grande el delito y existe la necesidad de que no queden impunes los delitos contra la benemérita, que forzosamente nos hemos visto obligados a no poder aconsejar el indulto.

El periodista y abogado señor Fernández Canella ha insistido en la pretensión, pues defiende a los reos, pero el jefe del Gobierno le ha demostrado la imposibilidad de acceder a su ruego.

El Consejo ha acordado llamar a filas a 64.000 hombres del reemplazo de 1916.

También ha acordado prorrogar el plazo de los acogidos al artículo 20 de la ley de Reclutamiento, y hacer el cambio de la cuota de 1.000 pesetas por la de 2.000.

Se aprobó un expediente de Gobernación, autorizando el arriendo de un local para Gobierno civil de Alava.

El señor Dato volvió a insistir en que las declaraciones del escritor francés monsieur Bonnefon no eran auténticas.

España al día

Recaudación

Madrid.—He aquí algunos datos sobre la recaudación en las líneas férreas.

En el Norte, desde primero de mes, se han recaudado 544.329 pesetas más que en igual período del año anterior, y en lo que va de año, 369.223 pesetas más.

En Almansa y Tarragona, los rendimientos han sido 563.189 pesetas más en lo que va de año.

En la línea de Utiel se han recaudado 94.505 pesetas menos.

En los ferrocarriles Andaluces hubo un aumento de 148.646 pesetas sobre el ingreso del año anterior.

Aumento del precio del pan

Madrid. — El alcalde de Madrid, señor Prado Palacio, ha confirmado la noticia de haber sido aumentado el precio del pan.

Al conocer la noticia el señor Prado Palacio, ha dado cuenta detallada de lo que ocurría al ministro de la Gobernación, e inmediatamente ha llamado a los representantes de los Gremios que ante las autoridades prometieron no subir el precio del pan hasta tanto no se reuniera la comisión mixta, nombrada al efecto.

Como quiera que la actitud subiendo el precio del pan no concuerda con aquella promesa, el señor Prado Palacio está dispuesto a esclarecer esta misma tarde lo ocurrido.

La noticia de la subida del precio del pan está causando muy mal efecto.

El emperador del Paralelo

Barcelona. — Procedente de Francia ha llegado hoy en automóvil el señor Lerroux.

Llamamiento

Barcelona.—El cónsul de Grecia ha llamado a filas a todos los súbditos de aquel país residentes en España y comprendidos en los llamamientos de 1892 a 1914.

Llegada del alcalde

Barcelona.—Mañana llegará de San Sebastián el alcalde señor Martínez Domingo.

Es probable que marche a Madrid para gestionar la solución del conflicto económico.

Horroroso incendio

Castellón.—En la fábrica de cirios que los señores hermanos Roser poseen en Villarreal, se ha declarado un violento incendio, que ha convertido en escombros todo el material y enseres que en ella existían.

Al lugar del suceso acudieron las autoridades y gran gentío.

El Debate

Comenta irónica y jocosamente las declaraciones de D. Melquiades Alvarez, publicadas en *Diario Universal*.

"Trata—escribe—a monsieures Viviani y Poincaré tú por tú, como si los hubiese conocido de toda la vida.

Pecando de inocente, no alcanza que semejante afectada familiaridad constituye la prueba más patente de que le viene ancho todo esto.

Respecto al concurso que ha ofrecido al partido liberal el Sr. Alvarez, no nos ha perdonado las rutinarias y archibutas protestas de desinterés, para concluir prometiendo sacrificarse, si se apelase a su patriotismo, admitiendo presidencias, carteras y hasta diez céntimos para un sello."

El Radical

Insiste en la conveniencia de la unión de las izquierdas.

"Los radicales—escribe — jamás seremos obstáculo para esa unión."

El Imparcial

Ocupándose de la censura que ejerce Francia, dice:

"Ya era muy necesaria, y ese efecto moral ya está realizado.

Francia y los pueblos balkánicos saben ya que el gigante no es invulnerable.

La guerra será cada vez más enérgica.

Quizá vayanse aficionando al anuncio de nuevos intentos."

Heraldo de Madrid

Publica una noticia de su corresponsal en Tánger, en la que dice que ya se han entregado al Raisuli las armas y dinero para que las emplee en defensa de los intereses españoles.

Añade que se le guardan grandes consideraciones y que los granos no se venderán hasta que el Raisuli no se aprovisione.

Por último, dice que moros de Wad-Ras y Anghera llegados estos días a Tánger, temen una posible agresión del Raisuli.

Ayuntamiento

Junta municipal del Censo

Debiendo verificarse el 1.º de Octubre próximo, en el local de esta Junta y a las diez y media horas, el sorteo de cuatro señores mayores contribuyentes con voto de compromisarios en elección de senadores, para que formen parte de esta Junta durante el próximo bienio de 1916-1917, se pone en conocimiento del público por si alguno de los interesados en dicho sorteo quiere presenciarlo.

Señor alcalde

Los vecinos de la calle Segunda Travesía de Arrancapinos se quejan de que en el molino de Ventimiglia, situado al extremo de la citada calle, se use la paja de arroz para el mantenimiento de la caldera, con lo que irrogan graves perjuicios, pues además de ensuciar las casas no es posible tender la ropa, que al secarse queda ennegrecida por las partículas de carbón que de dicha paja arroja la chimenea.

Esperamos que el Sr. Ferraz atenderá cual merece la súplica de los citados vecinos, para evitarles la molestia que les produce y los perjuicios que les causa.

Se alquila

una planta baja propia para comercio en la calle de las Comedias, 16. Darán razón en la portería de la calle de la Paz, 30, donde están las llaves.

el complete, como el altar mayor de la Arciprestal, y que seguramente será un nuevo triunfo del arquitecto castellonense don Francisco Tomás, autor del plano.

Han sido colocadas ya las balaustradas que cierran la tribuna recayente al crucero y coro destinado para la capilla de música y órgano.

Es de desear que ultimen cuanto antes los trabajos más indispensables para el funcionamiento de los grandes ministerios parroquiales, para que su extensa feligresía pueda participar pronto de los muchos beneficios espirituales y corporales de un verdadero y celoso ministerio pastoral.

Una nota y unos comentarios

El presidente de la Diputación provincial ha facilitado una nota oficiosa a la Prensa, en la que contesta a ciertas sospechas expuestas en los periódicos locales de que la Diputación no se reuniría el día 1.º de Octubre, para cuya fecha está convocada, por no estar terminado el proyecto de presupuestos para 1916.

En esta nota se desmiente esta suposición y se afirma que el proyecto de presupuestos está confeccionado; pero que no se pondrá a discusión en seguida, por no encontrarse en lo que ha llamado en decirse «estado parlamentario»; que cuando se encuentre en estas condiciones ya será discutido amplia y laboriosamente.

Es lo que venimos sosteniendo hace muchos años. Nuestros diputados han tomado la Corporación provincial como pedestal para encumbrarse, unos; como centro de acción política de prebendas y favores, otros, y todos para satisfacción de una vanidad bufa e idiota; ninguno va a la Diputación con el firme propósito de administrar, y administrar bien, los intereses provinciales.

Contra lo que dice el presidente de la Corporación provincial, podemos asegurar que el proyecto de presupuestos no está confeccionado, y que ahora no se tiene sino el del año anterior, con enmiendas y raspaduras, como base del próximo.

Así es como después todo son prisas y corridas, y se aprueban los presupuestos de golpe y porrazo, sin otras enmiendas que aquéllas que convienen a los diputados para favorecer a unos y a otros.

Y luego, paguen los pueblos cargas que no pueden soportar; y cuando los ciudadanos expresan su voluntad, contraria a que continúen las cosas por el camino que van, vengan gobernadores, caciques, diputados, magistrados, ministros y gobernantes, en repugnante mangoneo, a burlar y a contrariar la voluntad de los electores verdaderamente conscientes de sus deberes de ciudadanos.

El corresponsal.

Necrología

Doña Celedonia Enriqueta Hernández

La tribulación y la pena se ha enseñoreado de la casa de un amigo queridísimo y estimado. El que fué concejal carlista, D. Clemente Hernández Blasco, después de haber perdido la vista en plena virilidad y cuando su actividad e inteligencia le preparaban una vejez descansada y feliz, rodeado de sus amantes esposa e hija y de su demás familia, ha poco tiempo que, joven aún, tuvo la amarga pena de perder a la que fué su dignísima y virtuosa compañera, y aún no cerrada la llaga que en su corazón abrió tal desgracia, nuevamente se cierne la Parca en su domicilio para robarle a la hija de su corazón, que a los 26 años de edad ha ido a reunirse con su madre en la celestial Sión.

Verdaderamente que hay para rendir al espíritu más esforzado, y sólo una gran fe, unas creencias firmísimas y arraigadas, pueden, si no remitir, aliviar al menos tan gran dolor.

Todo cuanto dijéramos al amigo Hernández sería poco; él sabe bien cuán grande es el afecto que en esta casa se le profesa y no ha de extrañar que en nosotros haya repercutido el golpe dado a su corazón. Si en lo humano hay algún consuelo, prestaránselo sus tiernos nietecillos. A él y al desconsolado viudo, nuestro también estimado y particular amigo don Julián Celma, les enviamos el testimonio de nuestro más profundo pésame, en tanto que elevamos al cielo una oración por el eterno descanso de la bonísima y malograda doña Celedonia Enriqueta Hernández y Martínez. R. I. P.

Papelería BOTELLA
San Vicente, 141
Estuches de matemáticas, lápices, esfuminos, tableros, escuadras, cartabones, papeles para dibujo, etcétera.

LEA USTED EL FOLLETO
"Sonata colera"
Semblanzas taurinas por Amalyo
:: Caricaturas de K.-Hito ::
Prólogo de Maximiliano Thous
Y
céntimos en todos los quioscos y en la
Administración del "Diario de Valencia"

y las siguientes:

De 500 pesetas, a Vicente Martínez Cuenca y José López Aldiguer, por blasfemos.

De 100, a Virginia Borrás, Mercedes Jiménez, Antonia González y María Manuela Nieto, por desobedecer a la autoridad, y a José Ruiz Loura, por tener camareras en su bar sin estar autorizado.

De 15, a Francisco Crespo Garbín y Lucía Navarro, por cometer actos inmorales.

Desgracia

En término de Villanueva de Castellón, un labrador que subió a un árbol tuvo la desgracia de caer desde las ramas más altas, por haberse desgajado una de ellas, sobre la que estaba encaramado.

El desgraciado, que se llama Rafael Tormo Puchol, fué recogido moribundo.

Intoxicación

En la clínica de Socorro de la Glorieta fué asistido el niño de ocho meses Antonio Martí Galiana, que presentaba síntomas de intoxicación a consecuencia de haber ingerido una cantidad de sublimado.

Pronóstico reservado.

Autopsia

El forense Sr. Chinesta practicó ayer la autopsia al cadáver de Vicente Cerdá, muerto en la calle de Cuarte, de cuyo hecho dimos cuenta ayer con todos los detalles.

Se apreció que el proyectil le atravesó el pecho, hiriendo la sub-clavea, rozando la arteria aorta, ocasionándole la muerte instantánea.

El Juzgado continúa con actividad la instrucción del sumario.

Ratonerías

Manuel Méndez Ujeda, hurtó ayer dos pares de botas de una zapatería de la calle de San Vicente.

El hecho fué denunciado al Juzgado de guardia.

Mercados

28 SEPTIEMBRE.

ARROCES.—En cáscara. Nueva cosecha: Amonquilí, a 27 pesetas: Benlloch, a 28; Bomba, a 33.

Pesado en los puntos de origen, los 100 kilos, sin envase.

En blanco: Amonquilí y Benlloch, número 00, a 39 pesetas; 0, a 39'50; 1, a 40'25.

En los demás números, a 0'75 más por número.

Bomba, número 1, a 60 pesetas.

En las demás clases 1 peseta más por número.

Sobre muelle o vagón, sin envase, los 100 kilos.

ALUBIAS.- Nueva cosecha: Amonquilí, a 62'50 pesetas

Saco de 100 kilos con envase, sobre muelle o vagón.

CACAHUET.—De dos granos: Blanco, primera, a 22 pesetas; segunda, a 19'50; rojo, primera, a 21; segunda, a 19'50.

De tres y cuatro granos: Primera, a 27 pesetas; segunda, a 25.

Saco de 50 kilos, sobre muelle o vagón con envase.

Mondado, a 55 pesetas los 100 kilos.

PATATAS.—Huerta: a 1'75 pesetas la arroba.

TRIGOS. — Madrileño, a 33 pesetas; Huerta, a 34'50, los 100 kilos, sin envase; sobre vagón o muelle.

ALTRAMUCES. — Flor, a 28 pesetas; media flor, a 26; medianos, a 20; menudos, a 16.

ALMENDRAS.—Mallorca: Escogida, a 279 pesetas; corriente, a 253.

Reus: Esperanza, primera, a 298; segunda, a 288. Sin cáscara, los 100 kilos.

Mollar, en cáscara, a 60 pesetas los 50 kilos.

Marcona, a 35'50 pesetas arroba.

AVELLANAS.—Grano, primera, a 208 pesetas; segunda, a 206; cáscara, negreta, a 51; cribada, a 48.

Los 100 kilos.

ANIS.—Andaluz, de 34 a 36 reales vellón; manchego, de 30 a 32 la arroba de 30 libras.

ALGARROBAS.—A 7 reales vellón, en Valencia, de la vieja cosecha.

ACEITES.—De oliva: primera, a 15 pesetas; segunda, a 13'50; tercera, a 11.

Andaluz: Superior, a 105 pesetas los 100 kilos.

De cacahuet: Primera, a 11; segunda, a 10; tercera, a 9. La arroba de 10'650 kilos.

AVENA.—De la Mancha, a 20 pesetas los 100 kilos, sobre muelle, con envase.

47'50 pesetas; primera, a 45. Los 100 kilos, con envase muelle Grao o sobre vagón.

GARBANZOS.—Castilla: Nueva cosecha, de 37/38 granos en onza castellana, a 142 pesetas; 39/40, a 134; 42/43, a 126; 45/46, a 118; 51/52 a 100

Andaluz: Arrugado, 44/46, a 67 pesetas; 47/49, a 61; 52/54, a 51; 56/60, a 48; 65/70, a 43.

Los 100 kilos, con saco

Pelones: De 44 a 60 pesetas, según clase, escaseando existencias tamaño.

HARINAS.—De fuerza: Flor corriente, a 50'50 pesetas; entera, primera, a 40'50; entera, segunda, a 48'50, los 100 kilos.

Doradas: Entera, primera, a 53 pesetas; entera, segunda, a 47. Los 100 kilos.

Blancas.—Clase primera, 13 pesetas; segunda, a 12.

Sobre vagón o muelle estas estaciones.

Estos precios no son fijos, por la anormalidad de las circunstancias.

HARINA DE ARROZ.—De primera, a 38'50 pesetas; segunda, a 37; con envase, los 100 kilos, sobre muelle o vagón.

HARINA DE MAIZ.—Blanca, a 33 pesetas; amarilla, a 25. Los 92 kilos.

HABAS.—Negras, a 30 pesetas; blancas, a 30. Los 100 kilos simiente, de pesetas 35 a 38.

Sobre muelle o vagón, con envase.

HABONES.—Blancos, a 28; negros, a 29, los 100 kilos.

HEDROS.—A pesetas 26 los 100 kilos.

MAIZ.—Huerta, a 2'50 pesetas barchilla; Plata, a 21'50 los 100 kilos.

SALVADOS.—Terrerillas, a 17'50 pesetas; cuarta, a 13; saco de 59 kilos; floreta, a 5'50; mediano, a 4'50; gordo, a 4, saco de ocho barchillas, y todo con envase sobre muelle o vagón

VINOS.—Pedralva, viejo, a 4'25 pesetas decálitro; nuevo, a 3'25.

Liria: Viejo, a 4'25; nuevo, a 3'25.

Casinos: Viejo, a 4'25; nuevo, a 3'25.

Cheste: Viejo, a 4'25; nuevo, a 3'25.

Aldaya: Viejo, a 4'25; nuevo, a 3.

Turís: Viejo, a 4'25; nuevo, a 3'25.

Villar del Arzobispo: Viejo, a 4'25; nuevo, a 3'25.

PASAS.—En Denia: De Legía. En raspa: Ordinaria a pesetas 41'50; Buena a 47; superior, a 53; selected corriente, a 50; bueno, a 53; corinto, a 55. Los 50 kilos.

En Málaga: De hechura, imperial, 19'50; cuartas, 15. Racimales: imperiales, 17'50; royaux, 12'50; cuartas, 10; lechos, 5; grano: reviso, 12. Cajas de 10 kilos.

Escombros, a 5'50 pesetas arroba.

Preciosa oleografía de Jaime III

Se trata de la artística oleografía de Don Jaime de Borbón—obra notable del afamado pintor de Cámara D. Carlos Vázquez,—que hoy preside muchos Círculos Legitimistas y ocupa lugar preferente en el hogar de nuestros correligionarios.

Nunca habíamos tenido los tradicionalistas imagen más fiel ni tan primorosamente estampada (a 18 tintas), y la obra que nos ocupa tuvo tal aceptación que se agotó rápidamente.

Son muchos los correligionarios que han mostrado deseos de poseer tan rica oleografía, y hemos conseguido de la casa editora que hiciera una numerosa tirada, que ponemos a disposición de nuestros lectores CASI REGALADA.

La primera edición costaba cinco pesetas y era baratísima. La segunda edición que tenemos el gusto de ofrecer a nuestros amigos la damos a precios verdaderamente fabulosos, pues sólo se paga el valor material de la cartulina.

Mide el retrato 60 por 83; figura Jaime III vestido de capitán general, con boina, y en el fondo hay un paisaje de rica entonación.

Solamente se podrá adquirir tan notable obra en nuestra Administración, a los siguientes precios:

Un ejemplar, 1'75 pesetas.

Por correo certificado, 2'10 pesetas.

Idem perfectamente acondicionado, 2'35 pesetas.

Esperamos que nuestros lectores sabrán apreciar este esfuerzo de la casa editorial y no quedará Centro ni Sociedad ni casa particular en que no posean el retrato de nuestro augusto Caudillo.

El Telegrama Industrial
Muebles para casas de campo
Verdaderos precios de fábrica
Camas, mesitas, sillas, lavabos, sillones, etc.
RAMON LLISO, Comedias, 28
No comprar sin antes visitar esta casa.

Estómago
Las enfermedades del ESTOMAGO e INTESTINOS desaparecen para siempre usando los COMPRIMIDOS
Escobar López
(Pídase en farmacias y centros de específicos)

Academia preparatoria.-Caballeros, 34
Preparación para el ingreso en las Escuelas de Ingenieros de Caminos, Minas, Montes, Agrónomos, Industriales, Arquitectos, Ayudantes de Obras públicas, Peritos agrícolas y para las próximas oposiciones a SOBRESTANTES.—Profesorado compuesto por Ingenieros de Caminos, Canales y Puertos, Industriales, Arquitectos, Licenciados en Ciencias y Letras.
Pídanse reglamentos.—Horas de despacho, de tres a cinco tarde.
En la última convocatoria para Sobrestantes sólo han aprobado, preparados en Valencia, a un alumno que pertenece a esta Academia, obteniendo el número 10 de 70 plazas.

Academia Cavanilles
Primera y segunda enseñanza

¿QUIERE CONSERVAR SU VISTA?
No gaste V. cristales malos.
Para ver bien y claro usen el **cristal isometrope** y el **cristal del doctor Lazadón**, que después de varias pruebas científicas se ha reconocido que son los más apropiados para no fatigar el ojo y los más luminosos.
No confunda V., pues estos cristales; no los tiene más que la casa Dupuy.
Venta exclusiva para Valencia y su provincia.
Recomendamos a nuestros lectores esta casa.
J. DUPUY, San Vicente, 42

Extraordinarias rebajas en los artículos de la presente temporada
Galones y entredoses bordados en metal y seda y demás artículos para adornos de vestidos. Guantes hilo lisos y calados. Precios inverosímiles.
Almacén de paquetería, mercería y novedades.—Calle de la Sangre, núm. 7
Grandes surtidos en bordados y puntillas. Venta por piezas y paquetes a precios del por mayor. Sedalinas y algodones

pesetas y de don Vicente Ribera, 1.

El director de la Escuela Profesional de Comercio de esta capital, desde el momento que se posesionó de su cargo, no ha dejado pasar día sin ocuparse en dotar a dicho importante centro de local amplio y apropiado donde poder dar con el decoro debido las enseñanzas mercantiles.

El señor Troncoso salió hace días para la corte, y sus gestiones se han visto coronadas por el éxito, como se colige del siguiente telefonema que el vicedirector de la mencionada Escuela recibió ayer:

«Cobos.—Valencia. — Asunto casa escuela solucionado; salgo mañana.—*Troncoso.*»

El alcalde de Losa del Obispo ha dirigido una instancia al señor ministro de la Gobernación y otra al de Fomento, solicitando recursos pecuniarios para subvenir a las necesidades del pueblo, que son grandes a causa del «mildiu».

El señor delegado de Hacienda ha dispuesto que las clases pasivas que perciben sus haberes por esta Tesorería, verifiquen el cobro de la mensualidad corriente en los días del próximo Octubre que se indican a continuación, de nueve a doce de la mañana:

1.° de Octubre.—Pensiones, jubilados y Montepío civil.
2.—Retirados, letras de la K a la Z.
3.—Cruces pensionadas.
4.—Retirados, letras de la A a la J.
5.—Montepío militar.
6.—Los que hayan dejado de percibir en los días señalados anteriormente.
8 y 9.—Retenciones.

En vista de los rumores que circularon referentes a que en Liria existían casos de enfermedad infecciosa, el inspector provincial de Sanidad, señor Torres Babí, envió a Liria a un delegado suyo, con el encargo de que analizase la sangre de los enfermos infecciosos, y se encontró con que no pudo realizar su cometido porque en Liria no hay ningún enfermo de la índole indicada.

Los caramelos mata-lombrices y purgantes, P. Catalá, salvan a los niños.—De venta, Blas Cuesta.

Ha llegado a Valencia, hospedándose en el hotel España, el acreditado especialista en la curación de las hernias señor Vidal, director de la respetable y conocida casa de Barcelona Vidal Hermanos, dedicada a la curación radical de estas complicadas enfermedades, conocidas por quebraduras (trencaduras).

Como dicho señor sólo permanecerá en Valencia hoy y mañana jueves, recomendamos a los pacientes no dejen de visitar al señor Vidal, en la seguridad de obtener con su especial método e invención un feliz resultado de su enfermedad.

El señor gobernador ha pedido a la Dirección general de Primera enseñanza mobiliario y material para las nuevas escuelas de Canet de Berenguer, inauguradas el domingo anterior.

Se interesa la presentación, en la secretaría del Gobierno civil, de don Antonio Villar Guerra, para enterarle de un asunto que le interesa.

El señor delegado de Hacienda ha hecho para hoy los siguientes señalamientos de pago:

Don Cecilio Sánchez, 4.500 pesetas; don Anacleto Pastor, 123'50; don Zoilo Rodríguez, 99'14; administrador de Loterías de Sagunto, 300; señores Moróder hermanos, 83.823'05; don Juan Bautista Gil, 500, y don Salvador Llandés, 25'89.

COLEGIALES.—Vasos y cubiertos de reglamento. PLATA MENESES, Paz, 5, único despacho en Valencia. Teléfono 866.

Valencia publicó ayer el anuncio convocando a concurso para arrendar en Valencia un local adecuado para la mejor instalación de la oficina del Giro Postal, dependiente de la administración principal de Correos, por el plazo de cinco años y precio de alquiler de 5.000 pesetas anuales.

Las proposiciones se presentarán en la administración principal de Correos durante los 20 días siguientes al de la publicación del anuncio, y en la misma administración se hallarán de manifiesto las bases del concurso.

Queda abierta la matrícula de las clases de solfeo del Ateneo Musical todos los días laborables de tres y media a cinco de la tarde, hasta el día 10 del próximo Octubre. Las clases serán bisemanales: martes y viernes, para alumnas; miércoles y sábados, para alumnos.

Se acaba de recibir el primer cargamento de BACALAO LABRADOR legítimo de los estrechos, cuya clase es inmejorable. Depósito al por mayor, Mercado, número 55.

El doctor Domínguez Roca, oculista, ha trasladado su CLINICA al número 3 de la misma calle de Pascual y Genís.

Raquitismo y anemia de los niños se cura con la Tintura yodo-tánica-fosfatada Selma. Da vida, fuerza y sangre. Farmacia Santa Catalina, Viuda de Costas.

HUEVOS para incubar. Raza castellana negra perfeccionada, la más ponedora. Droguería San Antonio.

En la Comandancia de Marina se ha puesto al público el siguiente aviso:

«El patrón del laúd «Carmelo» manifiesta haber visto a mediodía del 23 del corriente tres boyas, al parecer de cauchú, color rojo oscuro, sosteniendo por medio de cables de alambre un bulto prismático como de un metro de lado, a una profundidad de siete metros, en un punto situado N. S. con Torre Ladredas, a una milla de distancia, y unas cinco millas de Calaburras, sospechando pudiera tratarse de una mina flotante.»

Cuantos visitan estos días nuestro Museo de Bellas Artes, han podido contemplar el gran avance de las obras de ampliación de las nuevas salas. Pueden darse por terminadas, en la parte de albañilería, las dos que completan las cinco del tipo Goya-López. Las espléndidas arcadas de mármol italiano que llenan uno de los lados del gran salón de Martínez Campos, dan al Museo un aspecto solemne y que le colocan a la cabeza de los provinciales de España.

LAMPARAS IRROMPIBLES. — Wotan «Zestfo», Wofran, a 1'40; devolviendo solo el casquillo de cualquier lámpara fundida, 0'20 menos. Lampistería, Ribera, 12.

SE VENDE UN AUTOMOVIL 12-15 (Brasier) en perfectísimo estado. Razón: calle de San Vicente, número 291, bajo.—Valencia.

Academia de Aduanas. Sorní, 19. Director, don Ramón Algar, oficial del Cuerpo.

El gobernador civil señor Tejón ha recibido el siguiente telefonema del director general de Primera enseñanza, contestación al que nuestra primera autoridad civil le envió, dándole cuenta de la inauguración de las Mutualidades en Villar del Arzobispo.

«Correspondo a su atento saludo, felicitando a V. S. y al Magisterio de Villar del Arzobispo e inspector enseñanza, por su celo en el desarrollo Mutualidades Escolares. Una vez más le reitero mi entusiasta cooperación para el mejor éxito de tan hermosa institución.»

Antigua Academia Politécnica Calle Adresadors, 2 — VALENCIA —

Enseñanza eminentemente práctica.--Internos, mediopensionistas y externos

Preparación para ingreso en el Instituto y Escuelas de Comercio, Normal, Industrias y Peritos Agrícolas.—**Enseñanza primaria graduada.**

Segunda enseñanza: Preparación de las asignaturas del **Bachillerato, Escuelas de Comercio, Normal,** etc. Repaso de las asignaturas correspondientes.

Idiomas: Alemán, francés, inglés e italiano.

CLASE ESPECIAL PARA SEÑORITAS

Abundante material de enseñanza y gabinetes de Física, Química e Historia Natural

Se reciben encargos de matrícula, de 10 a 12 mañana, de 3 a 6 tarde

Fosfobiol

El mejor tónico reconstituyente conocido por la Ciencia Médica

CURACION SEGURA de CATARROS CRONICOS, ANEMIA, NEURASTENIA y RAQUITISMO DA VIGOR, PESO Y APETITO

Frasco, 4 pesetas — Pídase en farmacia

EMPLASTOS Perforados americanos de fieltro rojo o sea bayeta encarnada del **Doctor WINTER**

Los empleados de fieltro rojo del Dr. Winter CURAN los catarros de pecho y bronquitis.

Los empleados de fieltro rojo del Dr. Winter CURAN los dolores de los pulmones.

Los empleados de fieltro rojo del Dr. Winter CURAN reumatismo y dolores del costado.

Los empleados de fieltro rojo del Dr. Winter CURAN los dolores de espalda, riñones y cabeza.

Los empleados de fieltro rojo del Dr. Winter CURAN lumbago, ciática y otros dolores de este género.

Exíjase siempre la marca del Dr. Winter

Mucho cuidado con las imitaciones

BANCO HIPOTECARIO DE ESPAÑA

DELEGACION ESPECIAL DEL REINO DE VALENCIA

Prestamos al 5 1|2 por ciento, hipotecarios, amortizables de 5 a 50 años, sobre fincas rústicas y urbanas.—Delegado: D. Benito Altet, calle del Mar, núm. 23, Valencia.

No dudéis un instante que el

ESTÓMAGO ARTIFICIAL

para las enfermedades del estómago NO TIENE RIVAL

Reconocemos como falsificadas las cajas que no llevan la firma de los concesionarios para España

A. URIACH Y C.ª - Barcelona — Venta en las mejores farmacias y droguerías

También recibió el señor Tejón el siguiente telegrama:

«Presidente Instituto Nacional Previsión a gobernador civil.—Recibido afectuoso telegrama dando cuenta de organización Mutualidades Escolares en Villar del Arzobispo, nuevo testimonio de su celo por propaganda previsión popular Instituto agradece sinceramente y corresponde con toda simpatía, felicitando a V. S. inspector y digno Magisterio por tan excelentes trabajos.»

Es reconstituyente gratísimo que supera al aceite de hígado de bacalao y a sus emulsiones el *Lactoiodofosfato del doctor Pérez López.* Serranos, número 4, farmacia. No lo olviden las madres.

Bicarbonato de sosa del doctor Greus. Es preferido por su bondad y pureza a todos sus similares. Se obsequia a los compradores con una caja para bolsillo. Farmacia frente calle Zaragoza.

Es verdaderamente intolerable lo que ocurre en la calle de Viana, pues debido a los constantes escándalos que promueven en cierta casa, se hace imposible la vida al vecindario.

Esperamos que los señores gobernador y alcalde, tomarán cartas en el asunto.

Terminado el período de vacaciones, el Círculo de Bellas Artes inaugurará la clase de Dibujo y Pintura el próximo día 4 de Octubre.

La clase se dará de nueve a once de la noche en el local de dicho Círculo, hasta fin de Abril, y durante el resto del curso el modelo se colocará al aire libre, con objeto de que los señores socios matriculados puedan trabajar en plena naturaleza.

La Junta de esta sección, deseando que el presente curso resulte lo más provechoso e instructivo posible para los alumnos, organizará una serie de interesantes excursiones artísticas a Liria, Sagunto, Gandía, Buñol y otras poblaciones que merezcan ser visitadas por su importancia artística e histórica.

Terminado el curso se celebrará una exposición de trabajos de clase, en la cual se concederán importantes premios en metálico.

Diario religioso

SANTORAL

DE HOY.—La Dedicación de San Miguel Arcangel; Santos Fraterno, Obispo; Eutiquio, Heráclea y Plauto, mártires; Grimoaldo y Ciriaco, anacoreta, confesores, y Santas Ripsimes, virgen, y Gudelia, mártires.

Antes obligación de oír Misa.

El oficio y la Misa son de San Miguel Arcángel, con rito doble de segunda clase y color blanco.

No se pueden celebrar misas de *Requiem,* excepto las de *corpore insepulto.*

DE MAÑANA.—Santos Jerónimo, doctor; Gregorio y Honorio, Obispos, confesores; Leopardo, Víctor, Urso y Antonino, mártires, y Santa Solia, viuda.

El oficio y la Misa son de San Jerónimo, con rito doble y color blanco.

CULTOS

CUARENTA HORAS.— Terminan en la Colegiata de San Bartolomé y San Miguel.

Se descubre a las 7'30 y reserva a las 6 de la tarde.

Mañana principiarán en la iglesia de San Juan del Hospital por la T. O. y Archicofradía de la Merced. Se descubre a las 9'30.

ADORACION NOCTURNA.—No hay.

CORTE DE MARIA.—Nuestra Señora de Montserrat, en la iglesia de Santo Domingo.

A LA VIRGEN DE LA MERCED.—Novenarios. Continúan en la iglesia de San Juan del Hospital con Misa de Comunión y ejercicio del mes a las 7'30 y novena a las 5'30 de la tarde, en que predicará el P. José Gironés, S. J, y en la iglesia del Santo Celo, a las 5 de la tarde y predicará el Dr. D. Vicente Aracil, Vicario del Pilar.

A SAN MIGUEL ARCANGEL. — En San Bartolomé, a las 9'45 *tertia* con música, y a las 10 Misa conventual, en que oficiará el muy ilustre Párroco-Prior, y predicará el Rvdo. P. Enrique Icardo, Superior de los Padres Camilos. Por la tarde a las 4, segundas vísperas, y a las 5'15 procesión claustral y solemne reserva de final de Cuarenta Horas.

En San Miguel y San Sebastián, a las 10 Misa solemne con sermón a cargo del P. Vicente Doménech, Sch. P.

En Santo Tomás, la colonia enguerina dedicará a su angélico Patrono devota fiesta con sermón, a las 10 de la mañana.

En la iglesia de San Miguel y San Dionisio, a las 10, Misa solemne con sermón por el P. Vicente Ten, Sch. P.

¡HERNIADOS!

Para demostrar las grandes ventajas que el famoso VENDAJE ALEMAN del Dr. PINKER posee sobre todos, SE OS INVITA a probar GRATUITAMENTE en el CONSULTORIO de Valencia este incomparable aparato, y ASEGURAMOS que cuando le hayáis probado AFIRMAREIS ROTUNDAMENTE es el MEJOR de TODOS.

¡EL UNICO!

que sin METAL ALGUNO, por su asombrosa FLEXIBILIDAD y contención perfecta, os entusiasma y complace en absoluto.

Si sufrís es porque os da la gana. Con el uso de este VENDAJE se obtienen curas casi increíbles.

La pequeña molestia que pueda suponer el hacer esta visita, con creces la compensa la satisfacción que se experimenta al encontrar

¡EL VENDAJE IDEAL!

Consultorio en Valencia: SAN VICENTE, 111, ENTRESUELO. Patente en España número 80.624.

Escuela parroquial de San Pedro

Queda abierta la matrícula en el Colegio de la Sagrada Familia (calle de Calatrava, 5) y en la sacristía de la capilla de San Pedro de la Metropolitana.

Pueden pertenecer a la escuela diurna las niñas mayores de seis años, y a la nocturna las de trece años en adelante, que estén domiciliadas en la feligresía.

Es verdaderamente intolerable lo que ocurre en la calle de Viana, pues debido a los constantes escándalos que promueven en cierta casa, se hace imposible la vida al vecindario.

Esperamos que los señores gobernador y alcalde, tomarán cartas en el asunto.

Terminado el período de vacaciones, el Círculo de Bellas Artes inaugurará la clase de Dibujo y Pintura el próximo día 4 de Octubre.

La clase se dará de nueve a once de la noche en el local de dicho Círculo, hasta fin de Abril, y durante el resto del curso el modelo se colocará al aire libre, con objeto de que los señores socios matriculados puedan trabajar en plena naturaleza.

La Junta de esta sección, deseando que el presente curso resulte lo más provechoso e instructivo posible para los alumnos, organizará una serie de interesantes excursiones artísticas a Liria, Sagunto, Gandía, Buñol y otras poblaciones que merezcan ser visitadas por su importancia artística e histórica.

Terminado el curso se celebrará una exposición de trabajos de clase, en la cual se concederán importantes premios en metálico.

Diario religioso

SANTORAL

DE HOY.—La Dedicación de San Miguel Arcangel; Santos Fraterno, Obispo; Eutiquio, Heráclea y Plauto, mártires; Grimoaldo y Ciriaco, anacoreta, confesores, y Santas Ripsimes, virgen, y Gudelia, mártires.

Antes obligación de oír Misa.

El oficio y la Misa son de San Miguel Arcángel, con rito doble de segunda clase y color blanco.

No se pueden celebrar misas de *Requiem,* excepto las de *corpore insepulto.*

DE MAÑANA.—Santos Jerónimo, doctor; Gregorio y Honorio, Obispos, confesores; Leopardo, Víctor, Urso y Antonino, mártires, y Santa Solia, viuda.

El oficio y la Misa son de San Jerónimo, con rito doble y color blanco.

CULTOS

CUARENTA HORAS.— Terminan en la Colegiata de San Bartolomé y San Miguel.

Se descubre a las 7'30 y reserva a las 6 de la tarde.

Mañana principiarán en la iglesia de San Juan del Hospital por la T. O. y Archicofradía de la Merced. Se descubre a las 9'30.

ADORACION NOCTURNA.—No hay.

CORTE DE MARIA.—Nuestra Señora de Montserrat, en la iglesia de Santo Domingo.

A LA VIRGEN DE LA MERCED.—Novenarios. Continúan en la iglesia de San Juan del Hospital con Misa de Comunión y ejercicio del mes a las 7'30 y novena a las 5'30 de la tarde, en que predicará el P. José Gironés, S. J, y en la iglesia del Santo Celo, a las 5 de la tarde y predicará el Dr. D. Vicente Aracil, Vicario del Pilar.

A SAN MIGUEL ARCANGEL. — En San Bartolomé, a las 9'45 *tertia* con música, y a las 10 Misa conventual, en que oficiará el muy ilustre Párroco-Prior, y predicará el Rvdo. P. Enrique Icardo, Superior de los Padres Camilos. Por la tarde a las 4, segundas vísperas, y a las 5'15 procesión claustral y solemne reserva de final de Cuarenta Horas.

En San Miguel y San Sebastián, a las 10 Misa solemne con sermón a cargo del P. Vicente Doménech, Sch. P.

En Santo Tomás, la colonia enguerina dedicará a su angélico Patrono devota fiesta con sermón, a las 10 de la mañana.

En la iglesia de San Miguel y San Dionisio, a las 10, Misa solemne con sermón por el P. Vicente Ten, Sch. P.

Es reconstituyente gratísimo que supera al aceite de hígado de bacalao y a sus emulsiones el *Lactoiodofosfato del doctor Pérez López.* Serranos, número 4, farmacia. No lo olviden las madres.

Bicarbonato de sosa del doctor Greus. Es preferido por su bondad y pureza a todos sus similares. Se obsequia a los compradores con una caja para bolsillo. Farmacia frente calle Zaragoza.

Es verdaderamente intolerable lo que ocurre en la calle de Viana, pues debido a los constantes escándalos que promueven en cierta casa, se hace imposible la vida al vecindario.

Esperamos que los señores gobernador y alcalde, tomarán cartas en el asunto.

Terminado el período de vacaciones, el Círculo de Bellas Artes inaugurará la clase de Dibujo y Pintura el próximo día 4 de Octubre.

La clase se dará de nueve a once de la noche en el local de dicho Círculo, hasta fin de Abril, y durante el resto del curso el modelo se colocará al aire libre, con objeto de que los señores socios matriculados puedan trabajar en plena naturaleza.

La Junta de esta sección, deseando que el presente curso resulte lo más provechoso e instructivo posible para los alumnos, organizará una serie de interesantes excursiones artísticas a Liria, Sagunto, Gandía, Buñol y otras poblaciones que merezcan ser visitadas por su importancia artística e histórica.

Terminado el curso se celebrará una exposición de trabajos de clase, en la cual se concederán importantes premios en metálico.

grado de bachiller, sección de Letras, siendo a esa misma hora los ejercicios de dicho grado, sección de Ciencias, para los que estén aprobados en la de Letras.

Por la tarde, a las tres, se verificarán las oposiciones al premio extraordinario del grado de bachiller, sección de Letras, y mañana, a las nueve, se celebrarán las oposiciones al premio extraordinario de la sección de Ciencias.

Ejercicios de reválida en la Normal

En la Escuela Normal de Maestros comenzarán hoy, a las ocho de la mañana, los ejercicios de reválida.

Oposiciones turno libre Maestros

Puntuación obtenida en la primera parte del ejercicio escrito (didáctica) por los señores opositores relatados a continuación:

Señores Agost, 17; Ajado, 21; Albert, 32; Alcón, 36; Alfonso y Almenar, 6 cada uno; Antich, 18; Antón, 20; Aucejo, 33; Ballester, 6; Barberá, 21; Benavent, 33; Benlliure, 25; Bonafé, 23; Buitrón, 5; Calduch, 25; Canepillo, 30; Carreras, 25; Casanova, 22; Castelló, 3; Cavero, 8; J. Climent, Arnandis, 28; V. Climent, 34; Colera, 30; Cortés, 18; Cuestas, 23; Dolz, 21; Escobedo, 25; Espí, 30; Estellés Lluch, 20; Estellés Pastor, 15; Esteve, 30; Feliu, 18; Gabarda, 21; Galtés, 28; Gallego, 20; García Castañer, 23; García Fernández, 30; García Martí y Garrigues, 16 cada uno; Gascón, 28; Gavilá Ivars, 18; Gavilá Peira, 7; Gil, 23; Gómez Garrido, 25; Gómez Soto, 31; González Aznar, 25; González Marín, 13; González Soler, 31; Gutiérrez Conejos, 25.

Señores Hernández, 16; Higuera, 20; Ivars, 28; Igualada y Jarque, 26 cada uno; Jiménez, 20; Jordá, 21; Fornet, 17; Juan Bonet, 16; Juan García, 21; Láinez, 25; Laorden, 16; León, 11; López Alonso, 15; López Andújar, 43; López Amo, 18; Llobregat, 15; Llorca Climent, 23; Llorca Llorca, 18; Momano, 32; Mantilla, 20; Marín, 32; Martí, 16; Martínez Lozano, 20; Martínez Martínez, 23; Martínez Sanz, 16; Mas, 40; Mingullón, 6; Molina (F.), 20; Molina (R.) 23; Monzonís, 16; Morsgón, 21; Morenete, 18; Moreno Díaz, 21; Moreno Ferrer, 11; Navarro Pastor, 20; Navarro Sanchis, 15; Nicolau, 24; Noguera, 31; Olaria, 14; Ortega, 17; Ortín, 15; Palau, 25; Perales, 22; Pérez Jiménez, 25; Pérez Mantecón, 10; Pérez (A.), 30; Pérez (R.), 31; Pérez Tomás, 25; Peris-Sánchez, 23; Petit, 18; Pla (F.), 8; Pla (D.), 22; Pla (P.), 20; Plaza, 19; Porta, 18; Quintanilla, 5; Ramírez, 19; Ramón (F.) y Ramón (J.), 21.

Señores Rausell (E), 20; Ribelles y Ricart, 16 cada uno; Ridaura, 20; Ripoll, 21; Roig, 15; Roldán, 18; Romero, 35; Ros Albiach, 22; Ros Ruiz, 33; Rubio y Ruiz, 25 cada uno; Ruso, 20; Sálz, 18; Salvador (C.), 28; Salvador (J.), 15; Sánchez (V.), 22; Sánchez (C.), 15; Santaya y Sastre, 25; Savall, 20; Lluna, 7; Serra, 22; Simó, 12; Soler (E.), 9; Soler (F.), 20; Such, 15; Taléns, 17; Tinaut, 10; Tomé, 20; Tornero, 25; Utrilla, 20; Vaya, 10; Verdejo, 20; Vest, 19; Vidal (J.), 30; Vidal (R.), 25; Viguer, 28; Vilar (V.), 10; Vilar (E.), 29; Visueta, 30; Villagrasa, 23, y Villanueva, 20.

Tribunales

Salas de lo criminal

Julio Escribá Hernández ocupó el banquillo, procesado por lesiones graves. Fué defendido por el Sr. Muñoz.

—Por el mismo delito comparecieron Francisco Zaragozá Pellicer y Mariano Sanz Ballester, que fueron exculpados por el Sr. García Conejos.

—Se suspendió un juicio sobre daños.

Sala de lo civil

En una mayor cuantía intervinieron los Sres. Crespo Azorín y Guillén Engo.

Para hoy

Para hoy está anunciada la vista de un pleito procedente del Juzgado de Villena, en el que se debate el dominio y aprovechamiento de aguas, entre el Ayuntamiento de dicha ciudad y el propietario D. Rafael Herrero.

En esta vista informarán: defendiendo los derechos del Sr. Herrero, el eminente hombre público D. Juan La Cierva, y los del Ayuntamiento de Villena el joven e ilustrado catedrático de Derecho de esta Universidad D. Joaquín Ros Gómez.

TRIANON PALACE

HOY: DOS GRANDES FUNCIONES: DOS

Sesiones: 5'30 tarde y 9'45 noche

DESPEDIDA DE

NINA BERIGUARDI

y BENEFICIO DEL

PROFESOR MAURI

EXTRAORDINARIO PROGRAMA

Sinfonía.

PEPITA IBAÑEZ

Aplaudida cancionista

¡Exito! — ¡Exito! — ¡Exito!

MANOLITA RUIZ

Elegante cancionista. Gran lujo y arte

¡Colosal atracción!

EL CABALLERO FELIP

con su popular Crispino y demás autómatas. Variación de repertorio todos los días. Espectáculo altamente cómico.

¡Grandioso éxito!

TINA DESMET

popular cancionista que consigue todas las noches un señaladísimo triunfo.

DESPEDIDA DE

NINA BERIGUARDI

el "ruiseñor humano", que cantará los números más selectos de su repertorio.

BENEFICIO DE

MAURI

que dará una sesión dedicada al ocultismo, proponiéndose convencer a los incrédulos.

— PRECIOS —

BUTACA, 1 PTA. — GENERAL, 0'40 PTAS

Telegramas sólo de la Península.

Situación general.—Las bajas presiones (759 milímetros), residen por Cataluña y las Baleares. Las altas presiones (765 milímetros), radican por Occidente y se extienden hasta el centro de España. Vientos de los rumbos del O.

Categoría T. (Terral).—Régimen T.-2.

Lluvias tormentosas. Del día 24: Villalba de la Sierra, 2,3; Vistabella, 10,1.

Temperaturas extremas: En Valencia, 27° y 15°.

2 tarde.—Villar.

Nota.—Queda fijado en los sitios públicos de costumbre el gráfico de distribución de lluvias del pasado mes de Agosto.

El puerto

Buques fruteros

Cargando

Linmere, Clark, a Manchester; Apollo, Macandrews y C.ª, a Londres; Gea, La Roda, a Londres.

Salidos

Bjarmia, Doscidon y Antonio Ferrer, para Bristol y Cardiff.

Descargando

Penrose, Luna, Pepín, Besthie.

Recaudación de la Aduana

28 Septiembre.

	Pesetas
A. mjc.	16.542'05
Transportes	7.789'97
M. mjc.	29'80
Sanidad	25'00
Total	24.386'82

Las Aduanas subalternas de la provincia de Valencia han recaudado durante el mes actual lo siguiente:

SAGUNTO

A.ª mjc.	908'02
A. mjc. exportación	5.566'26
Transportes	13.927'65
Sanidad	70'00
Documentos	32'80
Total	20.504'73

GANDIA

Transportes	807'36
Sanidad	68'00
Documentos	44'40
Total	919'76

CULLERA

Transportes	22'25
Documentos	25'00
Total	47.25

Comerciales

MERCADOS EXTRANJEROS

Liverpool, 27.

Vendidos los restos de los cargamentos de los vapores "Leonora" y "Giralda" y parte del "Vinifreda".

La cebolla

Los 4s, de 6|9 a 7|3; los 5s, de 7|9 a 8|3.

Musicales

En el Conservatorio de Música de Valencia aprobó anteayer el sexto curso de violín, con nota de sobresaliente, D. Eleuterio Antonino Porcar.

Este joven alcanzó en Julio último, después de reñidas oposiciones, el primer premio de quinto año de violín.

También ayer obtuvo nota de sobresaliente en primero, segundo y tercer año de solfeo y primero y segundo de violín la linda Srta. Pilar Montero Echeverría.

Reciban ambos aprovechados alumnos nuestra enhorabuena por tan repetidos triunfos, que hacemos extensiva a su profesor D. Joaquín Monzonís.

Café Restaurant del Círculo Central Legitimista

\+ + +

MENU PARA CUBIERTO DE 2 PESETAS

Paella a la valenciana.—Lengua a la jardinera.—Pescado frito.—Biftenck con patatas.—Postre, helado o frutas, pan y media botella de vino

Trinquete de Pelayo

Hoy a las cuatro de la tarde, se jugará gran partido a escalera cuerda, a 60 tantos, desafío, juego libre.

Chatet de Marchalenes y Rafelo, contra Fusteret de Valencia y Chiquet de Alberich.

Precio: 15 céntimos

NOTA.—Para mañana jueves se repetirá el mismo partido del lunes 26, con 5.0 ptas. de salida.

Serreta Negra, fueron apedreados en la calle de Alfonso el Sabio por varios mozalbetes, dando una de las piedras en la pierna al instructor de dicha organización, don Carlos Limiñana, el que inmediatamente repelió la agresión, dando varios bastonazos a los llamados Francisco Juan Giner y Antonio Crispo Martínez, los que por su parte marcharon a curar a la casa de Socorro dando conocimiento a su vez del hecho a la policía.

Los exploradores también han presentado en el Gobierno la correspondiente denuncia contra los bárbaros agresores.

—El ciego vendedor ambulante de décimos de lotería, Vicente Roig Sellés, que regresaba del inmediato pueblo de San Vicente, a pie por la carretera, después de haber hecho una buena venta, al llegar a la cerámica de Ferrer, le salieron varios sujetos que le pidieron un cigarro, que él dió, y acto seguido le cortaron la cuerda del perro que llevaba como guía, lo apalearon y lo echaron a tierra, despojándole de 82 pesetas que guardaba en la bolsa y 21 participaciones numeradas del 4 al 60, del billete número 3.382 del próximo sorteo.

El desventurado ciego, una vez repuesto del susto, pudo continuar su viaje a Alicante, donde ha denunciado el atraco de que ha sido objeto.

—De Villajoyosa han llegado en el tren correo de la Marina los locos del Manicomio del doctor Esquerdo, de Carabanchel, que han pasado allí la temporada de baños.

En el tren correo salieron para la corte.

——Ha sido nombrado auxiliar de Contribuciones de Denia, don José Morell Gadea, y agente ejecutivo del Ayuntamiento de Muchamiel, don José María Bernabeu Soler.

—De paso para Palma de Mallorca ha venido de Madrid el inspector general de Correos, don Carlos Flores.

El corresponsal.

Taurómacas

Ganadería que desaparece

La antigua ganadería de Lozano, cuyos bichos son oriundos de la famosa de Ripamilán, está llamada a desaparecer.

Todos los cornúpetos de dicha vacada han sido vendidos para ser apuntillados en el matadero.

Ayer llegaron a Valencia 60 becerros de dicha ganadería, que han de ser sacrificados para el consumo de carnes.

El resto de la vacada sufrirá en breve la misma suerte.

¡Cuánto ganadero debía imitar la conducta del Sr. Lozano!

La corrida del domingo

En vista del clamoroso éxito alcanzado por la notable cuadrilla de niños sevillanos, en la que figuran como espadas los simpáticos Blanquito y Belmonte II, la empresa de nuestro circo ha tenido el acierto de adquirir seis erales de la acreditada ganadería de Anastasio Martín, que serán lidiados el próximo domingo.

Con este motivo, seguramente se llenará una vez más la Plaza hasta los topes, ya que el público tiene la seguridad de que por poco dinero va a pasar una buena tarde, ya que tanto Blanquito como el hermanito de Juan Belmonte son dos toreritos que todo lo dominan y que siempre se hallan dispuestos a hacer cuanto saben para complacer a sus admiradores.

Teatro Ruzafa

Empresa del Cine Moderno

Sesión continua desde las 5 tarde

Ultima semana de esta temporada de funciones de cinematógrafo.

¡Dos — Grandes éxitos — Dos!

Persecución en el aire

Atrevidos y sensacionales vuelos

Emocionantes escenas

EL ESPEJO DE MURANO

El más interesante argumento

Mañana: "Sacrificio", por Borrás.

10 céntimos, general; 25 preferencia

ACADEMIA DE TELEGRAFOS

Preparación exclusiva por funcionarios del Cuerpo, para el ingreso en la Escuela Oficial de Telégrafos. Se abre curso nuevo en el corriente mes para la próxima convocatoria.

Caballeros, 36, Valencia

Asociación de Católicos

QUEVEDO, 18

Escuelas nocturnas para obreros

Clases graduadas de 1.ª enseñanza.—Solfeo y dibujo.

Sucursales: Calle del General Prim, 23, bajo, (Ruzafa), y Blanquerías, 39, bajo.—Enseñanza gratuita

Antigua Zapatería del Cazador

Calle de la Carda, número 20

Esta es la más acreditada y la más recomendada en el calzado con suela de cáñamo, tanto para campo como para pies delicados. Unica y exclusiva en esta especialidad, premiada en varias Exposiciones.

Fundada en el año 1859

Garantiza no calentar en sus calzados, por económicos que sean, ningún material nocivo a la salud, como son el cartón, la suela vieja y otros engaños que el público desconoce.

OJO. No confundirla con ninguna otra casa

Marca registrada patentada en 23.156

Línea Pinillos

Viajes rápidos y telegrafía sin hilos

SERVICIO AL BRASIL - PLATA

con salidas fijas mensuales

Directo para Santos, Montevideo y Buenos-Aires

El vapor **Príncipe de Asturias,** saldrá el día 18 de Octubre

Admite carga y pasajeros en las clases de lujo, primera de primera, primera de segunda, segunda económica y tercera. A los pasajeros de tercera se les sirve la comida en mesas.

Servicio a las Antillas y Estados Unidos, con salidas fijas los días 7 y 21 de cada mes

El vapor CONDE WIFREDO el 7 de Octubre, para Puerto Rico, Mayagüez, Ponce, Santiago de Cuba, Manzanas y Cienfuegos.

Admite además carga y pasajeros de primera, segunda y tercera para Canarias y New-Orleans y carga con conocimiento directo para los puertos de Sagua, Caibarien, Puerto-Padre, Gibara y Nipe, con trasbordo en la Habana, y Guantánamo, Manzanillo y Baracoa con trasbordo en Santiago de Cuba.

Consignatarios en Valencia: Ramón a Ulloa, Colón, 58.-Teléf. 62

pondía al día 24 de Febrero de dicho año, encontróse en la calle con una turba de chiquillos que burlaban y perseguían a un pobre demente. El Padre Jofré se conmovió, y en el sermón que predicó a su llegada a la Catedral, manifestó la conveniencia de fundar un hospital, y de este modo, conseguir un retiro los pobres necesitados. La proposición del Padre Jofré tuvo buena acogida en el público para llevar a cabo tamaña empresa, y también el rey don Martín tuvo mucho interés y se declaró protector de la Cofradía que se fundó, concediendo además privilegios de amortización para la erección del hospital, en 29 de Noviembre del expresado año 1409, y a principios del siguiente.

Dícenos, pues, la tradición, que cuando el Padre Jofré buscaba quién le construyera la imagen que deseaba de la Santísima Virgen para la capilla del hospital, se presentaron tres gallardos jóvenes, en trajes de peregrino, y diciendo ser escultores, se ofrecieron a ejecutar tres imágenes, desapareciendo a los tres días después de terminada su faena, siendo estas esculturas: la del Santísimo Cristo de la Agonía, que se venera en el Hospital civil; la de Nuestra Señora de los Desamparados, y la de San Miguel Arcángel, Príncipe de las Milicias Celestes, que regaló el Padre Jofré a su virtuosa hermana Sor Enriqueta, Superiora, como ya hemos dicho, de esta santa casa.

En cuanto a qué año se construyeron las imágenes referidas, hay diferentes opiniones, aunque en rigor podrían reducirse a dos: primera, la del historiador de la Virgen de los Desamparados, en el año 1805, don Emilio Moreno Cebada, predicador que fué de doña Isabel II, y autor de varias obras religiosas, el cual fija la época de la construcción de la imagen de la Santísima Virgen (y por consiguiente la de San Miguel) al año 1414, y la fundación del Hospital, al de 1380. La segunda opinión es más creíble, y la siguen los escritores modernos; fijan dicha época al año 1411, y esta es la que nosotros seguimos.

La estatura de la imagen del Arcángel pasa de siete palmos, incluyendo la insoportable pena circunda de llamas. Es dicha imagen la admiración y sorpresa de cuantos forasteros y extranjeros la visitan, por su singular conjunto y actitud imponente sobre el genio infernal. El color del rostro es blanco, tendido de colorado y muy lustroso, que más parece reflejarse en él cierta expresiva gracia sobrenatural, que no los primores y lindezas del arte. Tiene los ojos modestamente bajos, en dirección al satánico Luzbel, que arrolla a sus plantas. No hay ojos que una vez con devota atención hayan visto su santo rostro, que no queden ansiosos de volverle a mirar. Sus dorados cabellos, obra de la misma escultura, forman graciosísimos y salientes rizos; cada uno de ellos parece se disputa el honor de servir de pedestal a la riquísima corona ducal que ornía sus sienes. Dicha corona, como también toda la armadura suelta del Santo Arcángel, data del año 1725. El brazo derecho lo tiene levantado hasta la altura de la cabeza, empuñando la lanza que, inclinándola hacia el lado izquierdo por su parte interior, la hinca en la boca de la satánica figura. En la mano izquierda lleva el escudo con las iniciales Q. S. D. (emblema de: «¿Quién como Dios?») Ciñe a la cintura un cinto con tahalín, del cual pende un hermoso espadín con empuñadura de filigrana. El traje guerrero que viste el Arcángel, de su misma escultura, es todo plateado, a excepción de los puntiagudos botines, de la coraza y los pretines de las rodillas, que son dorados. Tiene también joyas de oro, plata, pedrería y marfil, que en testimonio de gratitud por beneficios recibidos de su protección le han regalado sus amantes devotos.

El Arcángel San Miguel ha sido siempre protector decidido de todos los que le invocan en sus trabajos y necesidades, y de un modo más particular de la muy ilustre ciudad de Liria, que quiso tenerlo por su principal Patrono, con aprobación y concesión canónica, como en efecto le fué concedido el 24 de Septiembre de 1885, por Su Santidad León XIII (de feliz recordación), ocupando la Sede Valentina el excelentísimo e ilustrísimo señor Cardenal don Antolín Monescillo y Viso; Cura Ecónomo de Liria, el señor doctor don Salvador Castellote Pinazo (después Obispo de Jaén), y alcalde de dicha ciudad, don Joaquín Carrera Tadeo.

Pero la protección de San Miguel no se ha limitado tan solo a Liria y su comarca, sino que ha extendido su beneficio y favor a lejanas tierras, como lo acreditan y atestiguan miles de ofertas que existen en este santuario, y por tanto conocidos algunos de sus hechos portentosos.

No nos detenemos aquí en manifestar los estupendos milagros que Dios ha obrado por intercesión del Arcángel San Miguel en favor de sus fervientes devotos: Como el sucedido el 31 de Diciembre de 1882, en favor del marinero Silvestre Marco, de Pueblo Nuevo del Mar, curándole milagrosamente de un horroroso cáncer en la garganta, con sólo beber agua del aljibe de San Miguel, llamado así por los devotos, por estar situado en la plazuela interior del santuario y recogerse en él las aguas pluviales de los tejados de la iglesia. Como también el milagro de haber salvado de un rayo que cayó en la barca de Salvador Bou, en la Albufera, el día 13 de Septiembre de 1912, pues los cuadros y exvotos existentes en las paredes del santuario lo publican muy altamente. Imposible nos sería reducir a números los favores y curas milagrosas de San Miguel, y menos si éstas curaciones debiéramos de hacerlas detallada y circunstanciadamente, pues no hay día en el año que no vengan los devotos a postrarse de hinojos ante su celestial favorecedor y darle gracias con las lágrimas en los ojos y la alegría que nace de la gratitud en su corazón.

INDULGENCIAS

Son muchas las indulgencias plenarias que en varias festividades del Señor y de la Santísima Virgen María se ganan durante el año visitando la iglesia del santuario, como puede verse en los cuadros que para este fin están colocados en la puerta de la iglesia, junto a la pila del agua bendita. Pero hemos de llamar la atención de los devotos de San Miguel, de un modo más particular, sobre la indulgencia cotidiana.

Esta indulgencia, a instancias de las Religiosas de este real monasterio, fué solicitada y pedida por el meritísimo y digno señor Cura Párroco Arcipreste de Liria doctor don Eduardo Gil Jimeno, a Su Santidad Pío X, y fué concedida en 10 de Mayo de 1904. Todos los fieles de ambos sexos pueden ganarla una vez al año, EN CUALQUIER DIA DEL AÑO que visiten la iglesia del santuario y en ella rogaren por la paz y concordia entre los príncipes cristianos, extirpación de las herejías, conversión de pecadores y exaltación de nuestra Santa Madre Iglesia, estando contritos, confesados y comulgados.

Rogando por los fines arriba indicados, pero sin confesión ni Comunión, se ganan, todos los días del año que se visite dicha iglesia, trescientos días de indulgencia.

L' aná a Lliria

Adiós, Sent Miquel de Lliria
y les beates també,
que jo m' en valg a Valencia
y Deu sap quánt tornaré.
(Cansó popular).

Antigament s' estilaba
el día de Sent Miquel,
fer la romería a Lliria
en carros, burrets u a peu;
y era de vore el estruendo
que había en lo camí rel
dende que el día apuntaba
hasta les nou u les deu,
y el ansia que tots tenien
de pujar a Sent Miquel
motiu de la romería
pera 'ls homens d' aquells temps;
no com hara, que pa molts
el Angel es lo de menys,
y per això y altres coses
sufrim tants castichs de Deu.
Pero p' al que vullga ouirla,
l' *aná* de uns els contaré.

—

Son les dotse de la nit,
¡nit de somni falaguer,
tranquila, serena, hermosa!
La lluna 's troba en lo pie,
banyant ab sos raigs purísims
del horta el gentil verger.
Entre bufaneres parres
y frondosos bresquillers,
alsa el cap i' airosa alcría,
blanca com la blanca neu.
A la porta está ja el carro
preparat; tot está llest:
els costers pera sentarse;
la sarria en los atifells;
els pollastres, la paella,
la bota del vi novell,
puix no es cosa d' entretindres
en Lliria comprant l' ormeig.
¿Ja esteu tots a punt?—diu l' amo
desde la porta.—*Ja estem*,
contesten de dins; y en l' hora,
uns cantant y altres rient,
s' acomoden dalt lo carro
tota la familia en pes,
y algúns altres convidats
qu' es solen convidar ells;
total: el carro hasta els topes,
dotse entre grans y giquets.
Com de costum, no se obliden
els consabuts instruments:
Les guitarres, les bandurries,
les postisses y els ferrets.
Romp al punt la marxa el carro...
¡A Lliria!—criden tots ells,
y enfilen la carretera
rebosant joya y content,
perque van a vore al Angel,
qu' es son més dols embelés.
Allá cuant el día aguayta
per la mar lo front rojench,
spleguen al Pla del Pou,
mitat del camí justet.
Alto el carro, y en l' hostal
se mata el cuch; cascú pren
una pasta pa fer boca,
una copa d' ayguardent
y un gotet d' aygua ben fresca
p' arremullar el gallet,
y a moure altra volta el carro
y a cantar a tota veu.
¡Vinga música y jolgorio,
vinga rialla y belén!
Pero ja al lluny se divisa,
banyat per lo sol naixent,
el santuari ansiadísim
que toca casi en lo cel,
y entonces el entusiasme
se desborda en los romers...
¡Viva!—tots a una exclamen—
¡viva l' Angel Sent Miquel!
Les Ventes... Benisanó...
Ja están prop... un esfors més,
y en la ciutat edetana
entren folls de goig tots ells.

—

Baix d' un ampla garrofera
pera el carro, y al instant
se prepara la manduca,
puix sins' ella el cos va mal.
—Caballers, ja qu' afanyarse
qu' el temps se 'n pasa volant:
a pegar un pasolabis
y a mampendre la pujá:
primer els vells y los dones,
después els gichs y els javals—
Per la pendent de la serra
se veu la gent desfilar
com formiguetes que ousquen
e gra de forment daurat.
Els grupos van engrosantse,
uns amunt, altres avall,
formant conjunt tan alegre,
quadret tan original,
que no 's pot dir en paraules...
¡Tot es vida, dols encant!
Nostra gent ja está en la ermita.
¡Quina vista desde dalt!
Una alfombra verdinegra
s' estén de allí fins al mar,
matisá de blanques motes,
pobles, masades, corrals,
y al lluny la hermosa Valencia
entre gases esfumá.
Brises plenes de fragancia
inunden el ample espay;
converses dolces y honestes
s' escolten per tetes parts,
y en lo fons del santuari
prechs d' amor y de pietat,
qu' allí está el Angel purisim,
¡Sent Miquel! son dols encant.
¡Quán poquets serán els qu' entren
y se 'n ixquen sens resar!
¡Si inspira tant de respecte!
¡Si es tan hermós y arrogant
que hasta dins de la capella
pareix que vala a volar
y en les ales vullga endurse
als que als peus te agenollats!
No acabaria en dos hores
si els tinguera que contar
la gran devoció qu' al Angel
profesen els valencians.
Serán contats els qu' a Lliria
no 'l vajen a visitar,
y molt pochs dels qu' el visiten,
que después de haber resat,
no s' emporten un recort
del santuari; allí hiá
pera tots els gusts: medalles
de plata y coure del Sant,
rosaris, anells y estampes,
reliquiaris a grapats,
y també uns bustets del Angel
molt bonicos y molt cars.
Y es de vore cóm s' adornen
els romers de peus a cap,
y cóm baixen la montanya
entre músiques y cants
y es despedixen del Angel
molts d' ells hasta el próxim any.

—

Ja está feta la paella
quant abaixen els romers;
se dina en pau y armonía,
y cap a casa; a les tres
mou el carro; y, ¿qui descriure
por lo que passa? La gent
está alegre y bulliciosa
después de beure un traguet,
per supost, dins lo decent;
les guitarres y bandurries,
les postisses y els ferrets
mouen tan gran estropici,
que la fi del mon pareix.
La carretera de Lliria
sembla a un llarguisim paseig
en dies de fira o festa,
en que hiá concurs inmens:
els carros van que se toquen,
les caravanes també,
y uns y altres, al despedirse
de Lliria y de Sent Miquel,
canten hasta encatarrarse
aquella cansó dels vells:
Adiós, Sent Miquel de Lliria,
y les beates també,
que jo m' en valg a Valencia
y Deu sap quánt tornaré.

MIQUEL GIMENO PUCHADES.

El Príncipe de los Angeles

San Miguel

La Religión ordena la virtud, como la Medicina ordena la higiene; pero la educación tiene el encargo de hacerla amar.

Siempre fué odioso a los incrédulos todo lo que contiene en sí el sello de la Religión, y todos sus esfuerzos y ambiciones no son otros que poder probar que puede pasarse sin ella.

El materialismo es la enfermedad del siglo presente; se dogmatiza el libertinaje del entendimiento y del corazón, y se echa en olvido que deberemos ser afectos y reverentes siempre a la nobleza del Bien, de ese Bien que lleva hacia la patria eterna de nuestras almas.

Los aficionados a pensar, pensemos; pensemos en el bien y en su Nobleza, y en qué consiste ésta.

Creemos que la Nobleza del bien, en sentido espiritual, es la *dadivosa comunicación*. Si el sol estuviera sin orientes, si el mar sin ríos y manantiales, si la tierra sin árboles y flores, no tendrían consumada la perfección, pues la tendrían sólo para sí. Una eternidad estuvo Dios en sí mismo y no se llamó Señor hasta que se comunicó a las criaturas su bondad: Mientras Dios en sí mismo estuvo escondido tuvo todo el honor y alabanza dentro de sí: "*Vere tu es Deus absconditus*", léese en Isaías (45-15); pero fuera de sí le faltó quien lo pudiese engrandecer y alabar, y esto lo tuvo el Señor cuando se manifestó Criador, "*Cum me laudarent simul Astra matutina*" (Job, 38-7).

Esto que pasó en el primer Original y arquetipo infinito del Bien, pasó en la primera criatura espiritual, bellísima imagen y copia del Espíritu de Dios, el Príncipe de los extáticos Serafines, sabiduría de los Querubines, gloria de los Tronos, imperio de los Principados, poder de las Dominaciones, fortaleza de las Potestades, fervor de las Virtudes, caudillo de los Arcángeles, capitán general de los Angeles y Custodio, Protector, Defensa, Amparo, Guía y Maestro de los hombres, el gloriosísimo Espíritu de San Miguel, que honra nuestras Aras, y de cuya feliz memoria le dedica DIARIO DE VALENCIA testimonio de gratitud y de reverencia, no menos que de amor y fervientes ruegos en actuales circunstancias de guerra y aflicciones por que atraviesa la Europa, con tanto sacrificio de vidas y de intereses materiales que causan la ruina de los hogares y de las naciones.

Razón, pues, exige de DIARIO DE VALENCIA acudir en ruego al Príncipe de los Espíritus cortesanos del cielo, para que interponga entre las naciones beligerantes la espada flamífuva del fuego sagrado del Amor de Dios y del mutuo entre los hombres, para que así venga la paz por la vía diplomática de los cielos, pues que, por la de las naciones, se muestra infructuosa y no viene.

La espada que empuña el Príncipe de los Angeles es de temple divino. En vano el hábil dialéctico se complace en sostener a voces las opiniones más paradojales; dondequiera que aparezca el grito de Dios y la planta del divino Arcángel, del divino Batallador de los cielos, debe desaparecer todo poder humano; este es el principio de los principios, en el cual están perfectamente de acuerdo todos los autores estimables.

No venía por su alta jerarquía de Príncipe de los Angeles, San Miguel, ni por la majestad del poder de que estaba investido, a comunicarse con los hombres y descender aquí en la tierra y trabajar y hacer en beneficio de los hombres. No era su ministerio el de mensajero. Es San Miguel el Angel superior a todos los Serafines, como dice San Basilio Magno; es el Príncipe de todos los coros angélicos; pues siendo ley y derecho de todos los ángeles Príncipes no ser enviados, ni aparecerse al mundo, ¿quién obligó al Príncipe de los Príncipes celestiales, Miguel, a manifestarse al mundo y a comunicarse con los hombres? ¿Quién? Su amor; sí, su amor le obliga a comunicarse y aparecerse; pues si su autoridad y alta jerarquía le aleja de nuestra comunicación, su amor le acerca a nuestra veneración y gratitud; su autoridad le impide bajarse a nosotros, su amor le presta plumas para buscarnos, y Miguel viene, baja a la tierra y labora en beneficio de nuestras almas. Miguel busca el culto y amistad de los hombres, sólo por hacer el bien.

La nobleza del bien, que en beneficio de los hombres procura San Miguel, lo hace con dadivosa comunicación y de aquí que sean muchas y variadas sus apariciones con que en varios siglos ha ilustrado este Príncipe celestial la Iglesia de Dios, así en la Antigua Ley como en la Nueva.

Podríase documentar esto si los estrechos límites de un artículo de periódico no lo impidiese, y por tanto, bástenos decir de su aparición en Roma, en cuya memoria edificó el Papa Bonifacio el castillo de Sant Angelo, dice Baronio. Apareciósе en Francia, año 709, y en memoria se edificó una Basílica con el cuidado y celo de San Auberto, Obispo. Apareciósе en Constantinopla, y en memoria se edificó un templo que después lo restauró y amplió el emperador Basilio. Apareciósе en la ciudad de los colosenses y para eternizar el agradecimiento se edificó templo y se le consagró fiesta en 6 de Septiembre en toda la iglesia griega, como refiere Simón Metafrastes.

Estas apariciones de San Miguel fueron firmísimas señas de su amor.

El Angel que consoló a Ismael en el desierto, cuando moría de sed, era Miguel, dice Pantaleón Diácono, docto y erudito de la Iglesia griega, como refiere la biblioteca SS. PP., que era quien cuidó de la casa de Abraham.

Terminamos, pues, diciendo que en estos tiempos de luchas en que se blande el acero mortífero entre roncos sonidos de cañones y de terribles máquinas de guerra, y entre lagos de sangre y mares de lágrimas, en que solapadamente se labora en contra de la Iglesia santa, única verdadera, la de Cristo Jesús, no busquemos para combatir al enemigo de Cristo otra fortaleza de Dios que la de Miguel. Es la deidad guerrera en favor de la Iglesia católica, es el Príncipe triunfador de la Milicia angélica, el Caudillo valeroso para que se corone de victorias el mundo de los creyentes.

Las naciones fuertes de Europa se pelean atrozmente, quizás sin advertirse que los ejércitos de millones de hombres pisasen suelo movedizo que los sumerja en el abismo, en vez de elevarse a la cumbre dichosa a que se desea llegar con vano orgullo.

Trabajan nuestras educaciones por la elevación del ánimo, y no se advierte que tales educaciones, si bien encarnan grandes prestigios, encarnan a su vez grandes errores.

Pidamos una educación para los pueblos que cambien la voluntad con la obligación que hace al hombre héroe en la batalla y virtuoso en la ciudad; detestemos la pasión política hoy imperante, dando velas al viento. Búsquese, no una política embustera, mentirosa y falaz, sino la política verdad, pues que la verdad, por ser tal, tiene razón de suficiencia o de su ser.

F. SANCHIS ORDINES.

Bona sera

Ni soch italiá ni done les bones vespraes. Soch valensiá y l' atre dia vaig anar al monasteri de San Miquel, de Lliria, a parlar en les monchetes del antich beateri pera procurar orichinal y fotografies d' esta Página.

Les monchetes me digueren, entre atres coses:—Te San Miquel molta devosió en tota la contorná y en pobles molt llunts. Els siris puchen así molt asobintet. Pero els devots, per no enténdreu, y el industrial per vendre més, resulta que la sera que ve así no val res, se dobla tota, la fum y es un cas de consensia gastaria en serts actes relichosos, y no pot gastarse per prohibiro la llitúrchica.

Seria preferible que dugueren menos siris o més chicotets, que el Sant igual ho agraix, y podrán gastarse en tots els actes del cult.

Mos pareix que les monchetes tenen tota la rahó del mon. Igual advertensia he oit eu atres ermites y aprofite la ocasió pera dir als devots: ¡Bona sera! ¡Bona sera!

IMPRENTA Y ESTEREOTIPIA
DIARIO DE VALENCIA
SAN MARTIN, 2

Orfebrería religiosa de Alcón Orrico y Compañía

Gran surtido de objetos fabricados en Oro, Plata, Metal blanco, Plateados, Bronce y Aluminio.
Cálices, Custodias, Copones, Lámparas, Candeleros, Coronas, Atriles, Sacras, y cuantos objetos comprende el ramo de Iglesia.

Precios de fábrica

Artículos para regalos. Se restauran, doran y platean los objetos usados. Imágenes artísticas en cartón madera y madera tallada.
Despacho: Calle de Zaragoza, núm. 36, y plaza del Miguelete, núm. 11, (frente a la Catedral). VALENCIA.

BUQUES

Vapores combinados CORREOS DE AFRICA y A. Ferrer Peset y Hnos.

Servicio semanal para los puertos de ITALIA

PARA MARSELLA y CETTE
Servicio semanal rápido los sábados

Todos los jueves para Cette
Para carga y pasaje dirigirse a A. Ferrer y Peset Hermanos. Muelle 12, teléfono 3081, Grao

El vapor EVANDALE

directo para New York y Boston, cargará en Valencia el día 29 de Septiembre.
Consignatario: Sres. La Roda Hermanos, Grao.

Servicio semanal directo
Para Londres
ELKA cargará el 2 de Octubre
Para Liverpool
MENEVIAN cargará el 2 de Octubre
Para Bristol y Cardiff
CANGANIAN cargará el 2 de Octubre
Para Newcastle
SAN LEANDRO cargará el 2 de Octubre
Para New-York
MONGIBELLO

Servicio regular de vapores especialmente para el transporte de fruta y vino.
Para Londres
APOLLO saldrá el 28 de Septiembre
BALBORG saldrá el 4 de Octubre
ARANA saldrá el 6 de Octubre
NORDSOEN saldrá el 8 de Octubre
Liverpool Manchester
MUSKETEER saldrá el 8 de Octubre
Consignatarios: Sres. Mac-Andrews y Compañía, Llano del Remedio, letras A. G, entresuelo, Capitán frente a la Glorieta.

Compañía Gijonesa de vapores, S. A.
BONORES saldrá de este puerto el día 1.º [illegible], para Alicante, Cartagena, Aguilas, Motril, Adra, Málaga, Cádiz, Vigo, Marín, Villagarcía, Coruña, Ferrol, Ribadeo, Gijón, Santander, Bilbao, San Sebastián y Pasajes, admitiendo carga y pasajeros.
Para Ribadesella, San Esteban de Pravia, Vega de Ribadeo, Avilés, Luanca, Navia, Tapia, Foz, Nois. Para los puertos de Motril, Adra, Ferrol y Ribadeo el servicio es quincenal.
Consignatarios: REIG & CIA., Príncipe Alfonso, 12.
Agente: ROMANI y MIQUEL, Muelle 15 Grao.

Vapores de Vicente de Sevilla
CASTILLA saldrá de este puerto el 28 Septiembre, directo para Málaga, Cádiz y Sevilla, admitiendo carga y pasajeros.

¿Quiere usted aprender francés e inglés pronto y bien? Pídame informes.
Don Juan de Austria, 16, pral.

Asignaturas
Bachillerato e ingreso. Preparación particular rápida. *Garantizo éxito.* Admitiría uno o dos *internos.* Gandía, 3, pral. (Frente Facultad Medicina).

Tienda de comestibles
Bonita de comestibles, vendo en punto céntrico con buena casa y alquiler barato. Tiene negocio y se dará barata por no poderla atender su dueño. Informará: T. Ponz, Pelayo, 23, pral., Izquierda.

Profesor de Música
Un joven bien Impuesto en solfeo con nociones de piano, armonía y con aptitudes para la dirección de una banda de música u orquesta, se ofrece por un precio muy módico a dar lecciones de las asignaturas antes citadas en un colegio u otro sitio análogo. Darán razón a esta administración.

Lecciones
particulares, asignaturas *bachillerato.* Preparación rápida. *Ingreso. Garantizo éxito.* Gandía, 3, pral., frente facultad Medicina.

Se desea
joven con buenas referencias sabiendo taquigrafía y mecanografía para despacho de consignación de vapores y exportación de frutas. Dirigirse a L. Balanzá, Paz, 38.

Clases especiales
de francés, dibujo, pintura, música y corte y confección para señoritas mayores. En los colegios Cirilo Amorós, 1.º, Avenida del puerto, 11, 1.º pta. Libertad, 29 Capital.

A los consumidores de electricidad
[illegible]

Máquina de vapor
con su caldera de 30 caballos se vende. Mosén Femares, 4.

Traspaso local
en punto muy superior traspaso; tiene de largo 25 metros, buenas habitaciones, alquiler muy regular y buenas luces. Detalles y condiciones, T. Ponz, Pelayo, 23, pral., Izquierda.

Representantes
Sedesean, mayores de edad, bien presentados, ilustrados y que tengan muchos conocimientos en los pueblos, para encargarles de una comisión importante. Precisan buenas referencias, fianza personal o metálica, y que residan en pueblos importantes. Inútil solicitar sin demostrar reunir esos requisitos. Dirigirse personalmente, de 9 a 10, a L. Ballester, Cochera, 3, Valencia, y si es por carta, acompañar sobre franqueado.

Lápidas
Por exceso de existencias se liquidan a mitad de precio más de quinientos modelos nuevos, en pleura de Bélgica.
Benacasa, Paz, 31.

Academia Zeppenfeld
Alemán, francés, inglés, clases particulares, clases generales económicas. Todos los alumnos que se preparan en esta Academia, obtienen brillantes notas en los centros oficiales. San Vicente, 190, Valencia.

Verdadera ocasión
Urge venta máquina SINGER VIBRANTE, casi nueva, por la cuarta parte de su valor. San Vicente, 92 (al lado de La Lámpara Catalana).

Gran local
Se alquila propio para industria o almacenes; dispone de buenas luces, habitaciones y agua. Se cedería muy económico. Calle de Espinosa, 4, bajo.

Maquinaria de Lance
Se venden: Tres calderas a vapor, tubulares desmontables, una de 14, otra de 30 y otra de 40 caballos, dos máquinas para la [illegible]

Grandes talleres
de mármoles, especialidad en lápidas y panteones. S. Ortiz, Miguelete, 3, Valencia.

Fábrica de artículos para viaje
R. Garriga, plaza de Cajeros, 8, Valencia. Especialidad en la maleta "Garriga" para muestrarios, construida en maderas cruzadas a cinco cuerpos, patente 55.527. Mundos de Viena, maletas de fibra irrompibles, sacos de mano desde lo más inferior a lo más superior.

Dinero
al 6 o 7 por 100 anual según garantía con hipoteca. Razón Cirilo Amorós, 24, 3.º puerta de 11 a 1.

Fuera CANAS
Desaparecen con el uso del
Agua virginal progresiva
No contiene nitrato de plata ni otra materia nociva. De venta en la farmacia de la Morera, plaza de las Barcas, esquina a la calle de D. Juan de Austria, Valencia. Precio del frasco, 3 pesetas.

Compra-venta y administración de fincas
Las hay para vender dentro de la capital y fuera, trato directo y conservadora prudencial. Despacho: Paz, 20, entlo.; horas de oficina de 9 a 1 y de 3 a 6.

Solares baratos
Se venden cerca de la Estación mercancías del Norte. Tienen bonita parcelación para casas económicas, mucha agua y grandes superficies para huertas o almacenes. Detalles con plano a la vista: T. Ponz, Pelayo, 23, pral., izqda.

Ocasión
Por desavenencia de sociedad se traspasa una casa de comidas y bar en sitio muy céntrico. Informes, Maldonado, 23, 1.º

Buenos negocios
Vendo dehesa de regadío y otras de secano. Prestamos hipotecarios sobre toda garantía al 5 por 100. Sr. de Soto, Baeteles.

Se alquila
un entresuelo, sito en la calle del Horno de los Apóstoles, (junto a la plaza de la Virgen), núm. 4. Razón en el piso principal.

Para comercio o industria
se alquila por precio económico, bajo y dos pisos, calle de Gracia, 74, esquina a Ensanche. Darán razón: Pie de la Cruz, 18, 2.º

Se desean
dos o tres caballeros, para tratarlos como familia, o estudiantes formales. Precios módicos. Razón, calle de las Comedias, 13, tercero.

Se alquila
una gran sala amueblada y alcoba para una o dos señoras. Darán razón: Murillo, 6, segundo, (entrente almacén bacalao).

Maquinaria de ocasión para riegos

Una bomba diferencial		de 1.500 litros por minuto	
Una "	"	de 1.000 "	"
Una "	taller	de 500 "	"
Una "	"	de 150 "	"
Una bomba de vapor		de 1.000 "	"
Una caldera de vapor horizontal de 12 caballos.			
Una " " "		4 "	
Una " " "	vertical	6 "	
Un motor a gasolina de 5 caballos.			
Máquinas de vapor fijas y locomóviles.			

Taller de Maquinaria de Vilanova Hermanos
Camino del Grao, próximo a la vía de Barcelona
Teléfono 3248 VALENCIA

Pensión Hotel
Gran casa de viajeros, instalación a la moderna
José Soriano Perelló
Hospedajes desde 4 pesetas.
Precios especiales para familias estables y pensionistas fijos.
Hospedaje ideal para señores viajantes.
Nave, 15, 1.º, puertas 5ª. y 6ª.

La Tisana NICA
Es el mejor remedio que se conoce para curar con toda seguridad las enfermedades del ESTOMAGO, IRRITACIONES, TRASTORNOS de la DIGESTION, GASTRITA y TIFUS. Por grave que se encuentre el enfermo, en pocas horas de servirse este precioso remedio comprobará su mejoría y la curación será radical. Para que el público tenga una prueba de lo fundado, regalamos por Valencia paquetes-casas como muestra, remitiendo al tratarán indicado en los precios, recobrará su salud y la curación será radical. Para que el público tenga una prueba de lo fundado, regalamos por Valencia paquetes-casas como muestra, remitiendo al interesado que lo pida, sin gastos, un paquete-casa. Venta: Farmacias y Droguerías.

Almorranas
Curación completa y verdad con la pomada Tesoro Vejetal
(Marca registrada)
Grandioso éxito, verdadero triunfo de la ciencia, la más solicitada.

BLAND-LINE
Nuevo servicio regular de vapores ingleses entre Valencia, Gibraltar y los puertos de la costa de Marruecos.

El vapor GIBEL KEBIR
saldrá el día 1.º Octubre, para GIBRALTAR, RIO MARTIN, TANGER, LARACHE, RABAT, CASABLANCA, MAZAGAN, SAFFI y MOGADOR, admitiendo carga.
Consignatarios: José Lamalignère, Cisnar, 6, bajos, teléfono 538, Valencia. Agentes: A. Ferrer Peset y Hermanos, Muelle, 12, teléfono número 3081, Grao.

VELAS DE CERA
CHOCOLATES
QUINTIN RUIZ DE GAUNA
VITORIA

Pedid en todas las Farmacias y Droguerías bien surtidas
Agua de azahar R. MIRALLES
Elaborada con flor llena de naranjo agrio de los más afamados jardines valencianos
Lo mejor que se conoce.—Está indicada por la clase médica para curar todas las enfermedades nerviosas; en las palpitaciones del corazón, convulsiones, insomnios, vómitos nerviosos, espasmos histéricos, dolores nerviosos de cabeza y demás padecimientos análogos.—Frasco grande: 1'50 ptas.—Pequeño: Una peseta.—Depósito: Mercado, 44, Valencia.—Botica de las Estacas.

PÁGINA VALENCIANA

La festa de Sent Miquel de Lliria

Imagen de San Miguel
Reproducción de una estampa antigua

Las Milicias celestiales

Aunque todos tenemos obligación de conocer las verdades reveladas es indiscutible que, por deficiencias de la educación o por otras causas, son muchos los que ignoran los principios religiosos más rudimentarios o los conocen de un modo tan incompleto y tan imperfecto, que es ocasionado a incurrir en los más groseros errores.

He aquí por qué, dentro de la medida de mis fuerzas, voy procurando el divulgar esta clase de conocimientos, como divulgo otros conocimientos políticos y sociales, desconocidos por muchos o ignorados, y que conviene siempre tener presentes, como base de nuestras creencias.

Claro está que las personas ilustradas saben perfectamente todas estas cosas, y que no hago ninguna revelación ni descubrimiento alguno.

Pero yo no escribo para los que saben más que yo, sino para los que saben menos, y a ellos me dirijo.

Y aprovechando la oportunidad de ser hoy el día del Santo Arcángel Miguel, creo que no está de más el decir algunas generalidades acerca de los seres angélicos. El método impone que se trate sucesivamente de estas cuestiones: 1.° De su existencia. 2.° De su naturaleza. 3.° De su número, clases y nombres.

Existencia de los ángeles

Por la simple razón no es posible llegar al conocimiento de la existencia de estos seres, supuesto que no es absolutamente necesaria para explicarnos el mecanismo del mundo. Pero la revelación, con numerosos testimonios, sacados tanto del Antiguo como del Nuevo Testamento, nos enseña que sí que existen. En los libros de Moisés se hace frecuente y explícita mención de los ángeles, como cuando el Angel del Señor interroga a Agar y la exhorta a volver a casa de su amo; cuando dos ángeles vienen a Sodoma y, destruida la ciudad, libran de allí a Loth, y cuando Abraham, al enviar a su criado a Mesopotamia, le dice: *Dominus Deus cœli mittet angelum suum coram te.* El Señor Dios del cielo enviará un ángel delante de tí.

En el Nuevo Testamento es igualmente expresa y repetida la mención de los mismos ángeles. El Apóstol, en la carta a los hebreos, capítulo I, demuestra la excelencia de Cristo sobre los ángeles, fundándose en que Cristo es Hijo de Dios, y los ángeles sólo son ministros de Dios.

Todos los Santos Padres están contestes en la existencia de estos seres, y tal creencia se halla conforme con el consentimiento universal, pues en todas las teogonías se admite la existencia de ciertos seres superiores al hombre, inmateriales o provistos de una substancia sutil y casi etérea. Los paganos les llamaban genios o espíritus.

Se ve, pues, que, admitiendo la verdad revelada y el consentimiento universal, no puede ponerse en duda la existencia de los ángeles.

Su naturaleza

Los Santos Padres están divididos acerca de la naturaleza de los ángeles. Tertuliano, Orígenes y Clemente de Alejandría han creído que estos seres estaban revestidos de un cuerpo muy sutil. Otros, como San Basilio, San Atanasio, San Cirilo, San Gregorio Nacianceno y San Juan Crisóstomo, los consideran como unos seres puramente espirituales, y aunque frecuentemente se han aparecido a los humanos revestidos de un cuerpo, la doctrina de toda la Iglesia está a favor de que se trata de substancias espirituales sin mezcla de materia. El Concilio lateranense dijo «que es uno sólo el principio de todo el mundo, creador de las cosas visibles e invisibles, espirituales y corporales, el cual, con su virtud omnipotente, creó juntamente en el principio del tiempo una y otra criatura, espiritual y corporal, esto es, la angélica y mundana, y después la humana, como constituida por la unión del espíritu y el cuerpo».

Se trata, por consiguiente, de seres puramente espirituales, que para darse a conocer a los hombres en determinadas circunstancias, se han revestido de un cuerpo sin el cual nosotros, dada la naturaleza de nuestros sentidos, no habríamos podido percibir.

El nombre de ángel no indica su naturaleza, sino su oficio, porque esta palabra significa enviado o mensajero, que es el concepto que los griegos tenían de ella. Moisés no habla de cuando fueron creados estos espíritus, aunque San Agustín supone que Moisés alude a su creación al emplear la palabra *luz*. Pero hayan sido creados antes del mundo o después, es lo cierto que «todos son espíritus administradores enviados para ministerio en favor de aquellos que han de recibir la salud», como dice San Pablo. En lo que se declara que los reinos, provincias, regiones y por último cada uno de los hombres están encomendados a la custodia de los ángeles.

Los ángeles fueron creados en estado de pura naturaleza y de libertad, y gran número de ellos usó mal de esta libertad para rebelarse contra Dios, por lo que fueron castigados, naciendo de este hecho su división en ángeles buenos y ángeles malos.

Su número, clases y nombres

Es imposible precisar el número de ellos, aunque se puede decir, dada la limitación de nuestra inteligencia, que es infinito. Lo que se sabe, según el testimonio de San Gregorio, es que están repartidos en tres jerarquías, y cada jerarquía en tres coros o en tres órdenes. La primera jerarquía es de los serafines, querubines y tronos; la segunda, de las dominaciones virtudes y potestades, y la tercera, de los principados, arcángeles y ángeles. Cada una de estas categorías y clases está caracterizada por diferentes cualidades y poder.

No hay en la Iglesia más que tres ángeles conocidos por nombres particulares: San Miguel, San Gabriel y San Rafael. Miguel—dice el antes citado San Gregorio—significa ¿Quién como Dios?; Gabriel significa Fortaleza de Dios, y Rafael, Medicina de Dios.

El culto al Arcángel San Miguel es el más antiguo del tributado a los seres de su clase. Los secuaces de Cerinto que, según Teodoreto, estaban esparcidos por las provincias de Frigia y de Pisidia, habían erigido algunos templos a San Miguel, en los cuales le tributaban un culto que llegó a ser idolatría. Exterminados después estos herejes, los católicos, que desde el tiempo del gran Constantino destruían los templos de los falsos dioses, conservaron los que estaban dedicados al Arcángel San Miguel, contentándose con purgar los de las heréticas supersticiones.

Más tarde se fué extendiendo el culto por todos los ámbitos del mundo cristiano, y hoy son innumerables los templos dedicados al que se considera como Príncipe de las milicias celestiales.

J. LUIS MARTIN.

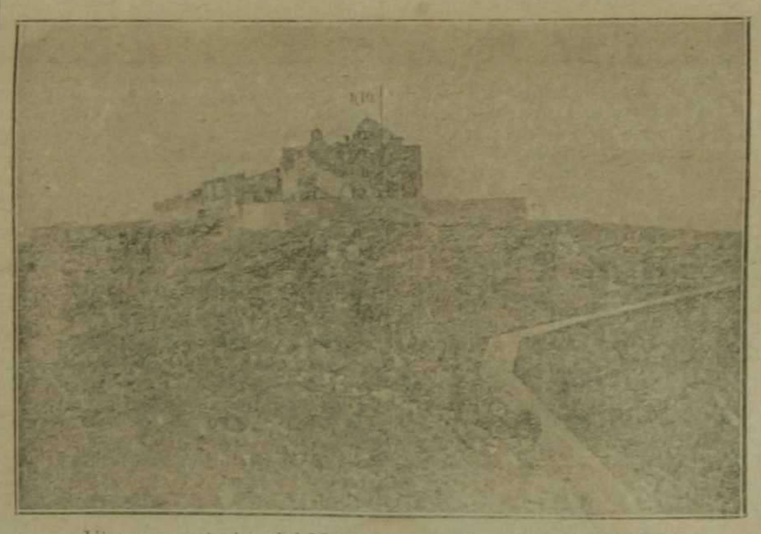

Vista panorámica del Monasterio de San Miguel, en Liria

Reseña histórica del Santuario de San Miguel de Liria

Según notas entresacadas de las crónicas de su Real Monasterio

EL MONTE DE SAN MIGUEL

Muchas son las glorias de la antigua Edeta...

«Pero lo que verdaderamente constituye la gloria de Liria es el monte privilegiado que Dios destinara para que sirviera de pedestal a la milagrosa imagen del Príncipe de los Angeles San Miguel. Su altitud es de ochenta metros sobre el nivel del mar, y dista de la ciudad ciento cuarenta metros. Desde su meseta se descubre el dilatado bosque y campiña del término de Liria, sierras y montes de Porta-Cœli, dilatada extensión del Mediterráneo, Valencia y su Vega, el monte de las Zorras de Cullera, sierras de Chiva y varios pueblos del partido judicial.»

ORIGEN Y FUNDACION DEL ERMITORIO, POR EL REY DON JAIME II

«Si bien es verdad que siempre la constante tradición ha considerado al rey don Jaime de Aragón y Valencia, fundador de este real ermitorio, mas esta tradición ha sido verbal y jamás se ha conocido documentada. Por lo que, careciendo, no solamente de legal, sino también de simple documentación que detallase la primitiva fundación del ermitorio, ni poder averiguar su origen los más diligentes historiadores regnícolas, llegó a creerse que éste mencionado rey don Jaime sería el Conquistador, el cual, en acción de gracias al Altísimo por las victorias alcanzadas contra los moros en la conquista de Valencia y su reino, dedicaría este ermitorio a San Miguel Arcángel, Príncipe de las Milicias Celestiales. Apoyaba esta creencia el que las señoras ermitañas de esta santa casa tenían cierta pensión, lo que hacía suponer eran huérfanas y viudas de militares muertos en las campañas de la conquista.

Y aunque también algunos llegaron a preguntarse si el fundador pudiera ser el rey don Jaime II, nieto del Conquistador, prevaleció la primera opinión hasta publicarse con letras de molde.

Mas andando el tiempo ha venido a comprenderse por un dato manuscrito de carácter simple, hallado en este real monasterio, envuelto entre antigüedades, que el fundador primitivo fué el rey don Jaime II. El referido dato manuscrito, textualmente decía así:

†

«L' Magetad d' En Jaume II, dit l' Just, ynstytuiu l' Eremiter d' Sent Michael, eb devotes domnes eremiticades et almoynades per zon en carch, e subjugat als Clergues d' l' Vila d' Liria; e les dites domnes constanment pregasen a Deu no bandegés e llansés zon ira al seu regne, en castich d l' ánima tacada de zon fill En Jaume.»

LAS SEÑORAS ERMITAÑAS Y LA PRIMERA IMAGEN DE SAN MIGUEL

«Orar, suplicar, pedir, en una palabra elevar fervientes plegarias al cielo y rogar constantemente a Dios por los reyes, la nación y el mundo entero, tal era la misión que Dios confiara a las señoras ermitañas. Vestían hábito uniforme y llevaban sombrero y báculo-bastón. Las celditas que habitaban eran muy pequeñas y el mobiliario de ellas tan sumamente pobre, que no tenían silla para sentarse. Una cuerda atada a un ángulo de pared era el perchero de sus sencillos y humildes hábitos.

Tenían las señoras ermitañas en su capilla una devotísima imagen del Santísimo Cristo de la Agonía, de extraordinaria devoción, transmitiéndose ésta a la posteridad de los fieles que visitan el santuario. Por espacio de muchos años estuvo recibiendo la adoración de los fieles en la escalinata que conducía a la iglesia. Colocada en un adecuado nicho orlado de tablerillos-Mansses, con las insignias de la Pasión pintadas en ellos, tenía por delante un tejido de tela metálica con anchos agujeros que permitía introducir los dedos y tocar la santa imagen para con la devoción del contacto signarse luégo; llegó a deteriorarse hasta el punto de ser necesaria su restauración. También tenían las señoras ermitañas en la capilla una agraciadísima imagen del Arcángel San Miguel, de mármol blanco, de la estatura de un metro aproximadamente, originaria de su primera fundación.

Cuando se cambió la imagen del Santo Arcángel, ésta antigua se guardó en la iglesia para perpetuo recuerdo, y estuvo así guardada hasta la segunda guerra civil de 1873; terminada la guerra, la santa imagen no se encontró.

Una de las personas que más se distinguió en pruebas de verdadero interés por la conservación y perduración de este real ermitorio, fué el apóstol valenciano San Vicente Ferrer, gloria de la nacarina perla del Turia, la ciudad de Valencia.

Sábese por conducto de esa tradición tan veneranda por su integridad como respetable por la solidez de sus fundamentos y creencias, que San Vicente Ferrer fué confesor de una ermitaña de este real ermitorio, y que varias veces subió el Santo este monte para oir a su penitenta en confesión y dirigirla por las sendas de la virtud y perfección. Se llamaba esta señora Sor Catalina, y todavía hoy, a través de más de cinco siglos, se conserva parte de la celda que habitó, destacándose de su techumbre el escudo de la Orden de Predicadores, a la que el Santo perteneció.

La brisa balsámica de virtud y santidad que se respiraba en el recinto del ermitorio, fué sin duda alguna la causa de que muchísimas señoras desearan vivir vida eremítica, resultando exorbitante el número de ermitañas que debían ser retribuidas por la fundación y protección real, por lo que pareció prudente y conveniente al infante don Martín proceder a un plan de reforma mucho más ventajoso para las señoras ermitañas, y según se cree, más llevadero al erario. Pensó, pues, el infante, que para la reforma que se proponía era indispensable determinar un número fijo de señoras, despidiendo a las excedentes de quince, de un modo digno y honroso.

Esta última suerte (que fué la mayoría) le cupo a Sor Catalina. San Vicente Ferrer se interesó por ella con el infante don Martín, y en una carta del Santo, escrita en Valencia el día de San Sebastián, del año 1386, en lemosín, le dice así:

«Laciaus, Senyor, que gireu la cara en vers Sors Catherina, la qual per Vos jaquí la sua Cella de Sent Miquel de Liria, en la Costa Sogorb; car entés he que la almoyna que Vos li manás esser feta, es cessada del tot, e pasa gran afany. Prenausne pietad, Senyor.

Indigne servidor de Jesu-Christ, Frare *Vicent Ferrer.*»

Que quiere decir:

«Tened a bien volver vuestra cara a Sor Catalina, la cual por Vos dejó su celda de San Miguel de Liria, en la cercanía de Segorbe; porque tengo entendido que la limosna que Vos le mandáis hacer, ha cesado del todo y pasa gran necesidad. Tened piedad, Señor.

Indigno servidor de Jesucristo, Fray *Vicente Ferrer, P.*»

Como se ve por esta carta del apóstol valenciano, dirigida a su dignísimo hijo espiritual don Martín, este ermitorio estaba bajo su inmediata dirección, siendo todavía infante en los días de su padre don Pedro IV de Aragón y II de Valencia.

La completa reforma del ermitorio tardó algunos años a verificarse; la comenzó don Martín a primeros del año 1380, siendo infante, como hemos dicho arriba, y la llevó a término en su reinado.

Las reales Constituciones, en forma de real carta, las dictó y ordenó el rey don Martín en Valencia el día 3 de Julio de 1406, y las confirmó su esposa doña María de Luna, en Barcelona, a 7 de Agosto del mismo año. Esta real carta, llamada también *privilegios*, fué confirmada por varios reyes sucesores, y también por don Carlos III, en su real cédula expedida en El Pardo a 13 de Marzo de 1766.

El rey don Carlos IV, dió en 28 de Abril de 1806 las últimas ordenanzas para su gobierno interior, pero quedando en toda su fuerza y vigor las ordenaciones del rey don Martín y las adicionadas ejecutorias pronunciadas por el tribunal superior del reino. Por estas reales Constituciones se rigieron las señoras Madres Beatas hasta el 28 de Abril de 1895, época de la última reforma.»

LA IGLESIA DEL SANTUARIO

«Es la iglesia un edificio sólido, de una sola nave, con seis arcos sostenidos por fuertes pilastras, y sobre aquéllos, la bóveda y cornisa. El altar mayor, aunque elegante y esbelto, no acompaña a la majestuosa y singular imagen de San Miguel, que se halla en el centro dentro de un nicho con vidriera y cortina. Tiene también la iglesia su cúpula o media naranja, con cinco capillas, renovadas con motivo de que en la primera guerra civil desaparecieron algunos altares antiguos. El presbiterio tiene dos gradas bastante largas, y el piso está embaldosado de precioso mármol de Génova; en el centro del arco inmediato al presbiterio se ve un gran escudo con las armas reales, y por el lado de la epístola se entra en la sacristía. Un ancho corredor conduce al magnífico camarín del Santo Arcángel, cuya obra se comenzó en 10 de Noviembre de 1794, bajo la dirección del arquitecto don Vicente Marzo, y terminó en Septiembre de 1807, presentando aquél una elegante figura en cuadro octógono; sus paredes están estucadas, con ocho columnas de orden dórico, y varios relieves y alegorías doradas en los claros que dejan las mismas, y cuatro cuadros con tres recuadros de bastante mérito, obra los últimos del artista don Manuel Camarón.»

LA MILAGROSA IMAGEN DE SAN MIGUEL

«Ya hemos dicho arriba que la primera imagen de San Miguel Arcángel que las señoras ermitañas veneraron en la cúspide de este santo monte, era de mármol blanco, y desapareció en la guerra del año 1873. Así, pues, no es de esta primera imagen de la que vamos a ocuparnos aquí, sino de la segunda, que es la que actualmente se venera.

Una de las señoras ermitañas retiradas en este ermitorio, por los años 1380 a 1414, fué la señora Sor Enriqueta Gilabert Jofré, viuda, hermana del Padre Fray Juan Gilabert Jofré, Religioso Mercedario. Esta señora, primero ermitaña y después de la reforma de don Martín, Beata, deseaba mejorar la santa imagen de San Miguel, y sustituirla por otra de más elegancia, toda vez que la devoción a este real beaterio cada día iba en aumento. Así, pues, muy acertadamente pensó manifestar este su deseo a su caro hermano Padre Jofré, para aconsejarse, y al propio tiempo hacerle el encargo de facilitarle un escultor de habilidad.

Veamos ahora cómo vinieron a realizarse los laudables deseos de Sor Enriqueta.

El año de 1409, la predicación cuaresmal de la Santa Iglesia Catedral de Valencia estaba a cargo del expresado Padre Jofré, y al ir a predicar el sermón que corres-

Interior de la iglesia
En el Monasterio de San Miguel de Liria

Vista del patio del Monasterio

Reproducción de un antiguo y curioso exvoto, en el Monasterio de San Miguel de Liria