REDACCIÓN
OFICINAS Y TALLERES
D. Juan de Austria, 10
TELÉFONO 12115

No se devuelven los originales aunque no se inserten

EL PUEBLO

DIARIO REPUBLICANO DE VALENCIA

PRECIOS DE SUSCRIPCION

	Mes	Trimestre
Valencia . . .	Ptas. 2	Ptas. 6
Provincias. .		» 7'50
Extranjero. .		

Ejemplar 10 céntimos

Año XXXIX :: Núm. 13.823 | Fundador: Vicente BLASCO IBAÑEZ | Domingo 31 de Julio de 1932

Aclarando conceptos

Nakens no fué ni sectario ni huraño

Creo tener algún motivo para poder decir que conocí bien y a fondo el carácter y las ideas de don José Nakens, con quien me unió íntima amistad y trato diario muchos años.

Ahora, a propósito de cierta plausible iniciativa, que se va a llevar a la práctica, para hacer algo digno de la memoria del gran escritor republicano y anticlerical y que a la vez le sirva de homenaje, se han publicado algunos artículos dedicados a enaltecer su personalidad y a encomiar dicha iniciativa.

El escritor don Edmundo González Blanco publicó un artículo laudatorio, en parte, para Nakens; y digo en parte, porque introduce en él, entre otras cosas con las que no estoy conforme, dos afirmaciones completamente erróneas, las cuales créome en el deber de no dejar sin réplica.

Dice que Nakens tenía los defectos de ser «sectario en materia religiosa» y «huraño en su trato». Ambas aseveraciones carecen de fundamento.

Sectario — la misma palabra lo expresa — es el que profesa una secta, el que está afiliado a un sectarismo; y Nakens no profesaba en ninguna clase de religión. Rechazaba y negaba todas las positivas y que se dicen reveladas. Combatía al catolicismo militante representado por el clero con la misma razón que lo han combatido y lo combaten muchos pensadores y publicistas. Nakens hubiera sido, en efecto, sectario, si al atacar a la religión católica, lo hubiese hecho por propalar o defender otra religión o secta. En este caso, el tilde de sectario estaría bien aplicado; pero a un hombre que no milita en ninguna secta religiosa y que las niega y las combate por igual a todas, no se le puede aplicar ese dictado. En esto ha tenido muy poco acierto el señor González Blanco.

Respecto a lo de huraño, esto es, insociable, áspero, intratable, debo y puedo hacer alguna aclaración, porque me halla en antecedentes.

Nakens, habitualmente, correntemente, era amable, afectuoso y expansivo con sus amigos y con las personas que le merecían simpatías. Pero dábase con frecuencia el caso de que a aquella inolvidable redacción de «El Motín» acudían algunos entonces incipientes literatos para quienes ser republicano y anticlerical era una cursilería de mal tono, que iban a ver Nakens como a un bicho raro, un tragacuras. Estos visitantes no eran lo que propiamente se puede llamar amigos; eran tan sólo curiosos, de una curiosidad un tanto maligna... Nakens, con su natural y fina perspicacia, los conocía, no se la ocultaba el móvil que les guiaba; y para éstos, cada vez que decían alguna tontería o alguna salida de tono, tenía a punto siempre una frase viva y cáustica de esas que tiran de espaldas. Con tales curiosos impertinentes, sí que era, más que huraño, despectivo. Algunos que iban por lana y resultaban trasquilados, salían de la redacción, después de oír a Nakens, como para no volver más.

Esto, ya se comprenderá, no era porque Nakens fuese violento; era, sencillamente, porque no podía sufrir impertinencias y no dejaba ninguna sin una réplica de las que no tienen vuelta.

Muchos han alardeado y alardean de haber conocido las «cosas» y el genio de Nakens; pero no es así, y si lo ha sido, fué más superficialmente, y juzgan más por las apariencias que por la realidad.

Quienes le hayan conocido de cerca y a fondo, estarán contestes en afirmar que el carácter de Nakens no era nada complejo ni nebuloso, sino sencillo y claro e incapaz de toda acritud innecesaria y que sus ideas estaban exentas de todo prejuicio y sectarismo, especialmente en cuestiones religiosas.

Nakens fué sólo un incansable y un gran escritor republicano y anticlerical, convencido de que así servía a la causa del progreso político y social de España.

JOSE CINTORA.

Madrid.

El estado de D. Roberto Castrovido

Leemos con inmensa complacencia en nuestro querido colega «El Liberal», de Madrid, la siguiente noticia:

«Se encuentra ya convaleciente nuestro ilustre amigo y colaborador don Roberto Castrovido, que recientemente fué objeto de una delicada operación. No sólo ha recobrado las perdidas energías, sino que se encuentra en disposición de marchar a Valencia, donde tan pronto como se le autorice por las eminencias médicas que le asisten continuará su curación hasta llegar a un restablecimiento, que de todo corazón deseamos.

Ayer tuvimos ocasión de departir breves momentos con el ilustre don Roberto, y la impresión que obtuvimos no pudo ser más halagüeña.

Reiteramos con este motivo nuestra felicitación a los doctores Marañón y Slocker, que asisten al ilustre enfermo.»

Inútil nos parece expresar cuánto celebramos la noticia y los grandes deseos que tenemos de abrazar, en esta Valencia por él tan amada, a nuestro insigne don Roberto.

A la memoria del maestro Ripoll

En tercera, cuarta y quinta páginas publicamos un extensísimo trabajo dedicado a la memoria del glorioso maestro Ripoll, última víctima de la Inquisición

Partido de Unión Republicana Autonomista

Asamblea agraria

Por la verdadera importancia que alcanzó la Asamblea agraria oportunamente anunciada y que con tan gran éxito se ha celebrado y teniendo en cuenta la trascendencia de los acuerdos adoptados, hoy domingo será la sesión de clausura, a la cual asistirán todas las autoridades del Partido, diputados a Cortes, presidente de la Diputación y el Alcalde popular del Ayuntamiento de Valencia.

Empezará la sesión a las diez de la mañana. — El presidente, Fernando Galán.

VIVEROS MUNICIPALES

Gran festival benéfico organizado por el

Ropero Republicano Autonomista

Para el día 2 de Agosto, a las 10'30 de la noche

Interesantísimo programa: Concierto por las prestigiosas bandas, Unión de Pescadores del Cabañal, Santa Cecilia de Cullera y Patronato Musical de Pueblo Nuevo del Mar, baile, regalos, sorpresas, fuego de artificio y bailes populares, por la renombrada Rondalla Valenciana de la viuda del maestro Enrique Vicent.

Los diputados por Madrid, ante el Estatuto de Cataluña

Después de una nueva reunión en el despacho del presidente de la Cámara, los diputados por Madrid facilitaron ayer a la Prensa el siguiente documento:

«Los diputados a Cortes por Madrid firmantes de este escrito creemos oportuno hacernos cargo, no por interés personal, sino por respeto a nuestros electores, de las conclusiones que nos afectan, publicadas con ocasión del mitin antiestatutista celebrado el miércoles último, y por unánime acuerdo, declaramos:

Primero. Que estas Cortes fueron convocadas, entre otras cosas, para votar el Estatuto para Cataluña, sin que el anuncio provocase protesta de nadie; por lo cual, ni nosotros podemos dejar de hacerlo ni nuestros electores sorprenderse de que lo hagamos.

Segundo. Que el artículo 11 de la Constitución regula la concesión por las Cortes de estos estatutos político-administrativos a cualesquiera regiones, lo cual excluye toda norma de privilegio en favor de Cataluña, puesto que lo que ella demanda lo pueden pretender igualmente otras regiones españolas. Tampoco ese texto provocó en su oportunidad reclamaciones ni agitaciones. Nosotros le votamos para cumplirlo con lealtad y no para burlarlo en la primera ocasión en que hubiera de aplicarse.

Tercero. Que hemos intervenido en la discusión y votaciones del Estatuto, manteniendo cada cual diversas apreciaciones de cuantía, de matiz, de modalidad, de fórmulas concretas; divergencias en las cuales nos ratificamos, porque pensamos seguir sosteniéndolas, en obediencia a los dictados de nuestra conciencia; pero conformes todos en que el camino mejor para tratar el arduo y secular problema catalán es el emprendido por las Cortes, sin que nos ocurra medio preferible de servir el alto interés de España en esta cuestión.

Cuarto. Que en el texto sometido a las Cortes no hemos hallado concepto alguno que dañe ni siquiera roce, los derechos y los intereses de Madrid.

Quinto. Que nos juzgamos más auténticos representantes madrileños cuanto más facilitamos el curso de las aspiraciones regionales españolas, porque la principal misión espiritual de la capital de una nación radica en acoger, transmitir y facilitar los deseos de cada uno de los componentes nacionales, siendo la comprensión su mayor prestigio y la intransigencia su mayor descrédito; y

Sexto. Que deliberadamente nos apartamos del patriotismo verbalista que tantas veces llevó a España al desastre, y queremos practicar otro, consciente y sereno, que consiste en mirar de frente las realidades españolas y en buscar para todo y para todos los caminos de la justicia.—Alejandro Lerroux, Roberto Castrovido, Pedro Rico, Francisco Largo Caballero, Julián Besteiro, Luis de Tapia, Andrés Ovejero, Melchor Marial, Manuel Cordero, Andrés Saborit, Trifón Gómez, Angel Ossorio y Gallardo, Luis Bello.»

También firman este documento los diputados por la provincia de Madrid Victoria Kent, Amós Acero, Torres Campañá y Martín de Antonio.

«Los que suscriben, diputados por Madrid, que se honran en pertenecer a la misma candidatura de sus compañeros arriba firmantes, declaran su plena solidaridad moral con ellos, sin perjuicio de las diferentes apreciaciones políticas que en la cuestión del Estatuto de Cataluña hayan podido surgir hasta ahora, y manifiestan su convencimiento de que tanto unos como otros hemos decidido nuestras personales votaciones en el Parlamento según estados de conciencia absolutamente legítimos.—Felipe Sánchez Román, César Juarros.»

Por enfermedad no han asistido a la reunión los señores Sánchez Guerra y Cossío, y por ausencia la señorita Campoamor.

El festival benéfico del Ropero Republicano Autonomista se celebrará el día 2 de Agosto en los Viveros

La directiva del Ropero Republicano Autonomista está ultimando los trabajos preparatorios para la celebración de un gran festival en los Viveros Municipales, el día 2 de Agosto, a las diez y media de la noche.

Las ilustres damas que constituyen el Consejo de Administración de esta entidad benéfica, no cejan un momento por conseguir el laudable objetivo de recabar fondos que sirvan para aliviar la triste situación de unas familias menesterosas.

Varios son los actos verificados hasta la fecha con este fin, digno de los mayores elogios, pero ninguno alcanzó el interés del público en la medida que el que nos mueve a escribir estas líneas. Apenas ha llegado la idea a conocimiento de los valencianos, se apresta a indagar noticias y el interés cunde de manera extraordinaria, convencidos todos de que la fiesta ha de ser de las que más éxito y renombre alcance de las verificadas hasta el presente momento.

En primer lugar, las bandas premiadas en el Certamen Musical celebrado últimamente en nuestra plaza de Toros, Unión de Pescadores del Cabañal, Santa Cecilia de Cullera y Patronato Musical de Pueblo Nuevo del Mar, darán un concierto, desarrollando cada una por su parte un repertorio exquisito.

A continuación, un cuadro compuesto por los mejores cantadores y bailadores valencianos interpretarán varios números de bailes regionales, en los que tomará parte la renombrada Rondalla Valencianа de la viuda del maestro Enrique Vicent.

Seguidamente, y mientras se preparan unos soberbios fuegos de artificio, a cargo de un afamado pirotécnico valenciano, se dará tiempo a que los jóvenes se entreguen a danzar, a los acordes de varias y nutridas charangas que se colocarán en los puntos estratégicos de los Viveros. El baile promete ser divertidísimo y de gran espectáculo, máxime habiéndose instituído hermosos regalos con sorpresas para las mejores parejas y bonitos objetos que se otorgarán por medio de sorteo.

TINTORERIA
BRUNA
Grandes rebajas de precios durante el mes de Agosto
Campaneros, 7 — Teléfono 12.065
Colón, 2 (esquina Ruzafa)
Teléfono. 10.130

HOTEL RESTAURANT DEL PUERTO
Unico hotel restaurant, frente al mar, hermosas vistas.
Pensiones económicas para los veraneantes. Excelente cocina y cubiertos, a precios limitados. Especialidad en banquetes, bodas y comuniones, a precios como nadie.
Teléfono 30.875.

Serpentinas y confetti
Las mejores y las más baratas
CASA MELIÁ
(IMPRENTA)
Sta. Irene, 2 y Embajador Vich, 16

Siseos de la meseta

Los flamencos

Hace tiempo que en Madrid el género flamenco es una cosa seria. De aquellos tablados que agujereaban con sus tacones cuatro chulas desarrapadas, a estos «tocaores» de smoking, van quince años de depuración artística y contacto intelectual.

Como los toreros no sabían ir por el mundo sin un séquito de escritores de fama, les entró a los flamencos el gusanillo de la envidia; y, en poco tiempo, se pusieron a tono con los toreros. ¿Estos con Tapia y con Pérez de Ayala? Pues los flamencos con Romero de Torres y Fernando de los Ríos. A ver quién puede más.

El Ateneo llegó a encontrarse realmente comprometido con el arte flamenco. Así como hay exégetas del Quijote y algebristas de Wagner, son ya legión los críticos del flamenco, los que lo elevan a categoría de disciplina y escriben libros para clasificarlo.

Muy en secreto lo diré: pero hay artistas de flamenco que, cuando no les ve nadie, tienen que ponerse gafas para leer. Y ahora, todavía lo disimulan; pero no ha de tardar mucho el día en que los flamencos sean gente intelectualmente cotizable y usen birrete con borlas y se les llame «la Facultad del «cante».

¡Menuda Facultad! Son tan pocos los que sirven... Ya no basta el arranque del «jipío». Hay que tener estilo. El estilo hace al flamenco. Sin estilo, no sirve uno ni para llamar, en un patio, la atención de los vecinos.

Con estilo, con mucho estilo, interpretan dos ilustres flamencos una revista parecida a «La copla andaluza», en Romea. El colmado les parece baladí, por mucho dinero que se lleven de él, claro que siendo honradamente artistas. El teatro los acerca más al público, les da una beligerancia que nunca habían soñado. Y es que ellos mismos han ido alambicando el estilo, hasta convertirlo en ropaje inconfundible. Son los renovadores del flamenco, los ateneístas de la guitarra; una generación que no quiere ídolos, sino escuelas, y cultiva el género con aire de cátedra o entusiasmo de estudiante de Heiderber.

«Opera flamenca» se dice en los carteles de los teatros donde hay función de «cante» y baile. Y ya los motes de los flamencos son cada vez menos socorridos.

Por «señor Pena» responde uno de nuestros más conspicuos artistas, y no pocas veces se reunen los aficionados al flamenco para beberse, no unas botellas de fino Jerez, sino un coctel, lo más complicado posible.

El coctel tiene tres vinos:
ron, anisete y ginebra;
si más venenos tuviese
lo mismo me lo bebiera...

Densidad, trato selecto, buenos sastres, y las señoras de la familia, con modelos de la casa Patoux, u otro nombre parecido. Europeísmo y señorío; pero arte castizo hasta la entraña. En este aspecto no pierde nada el flamenco con el baño y la calefacción central. Tiene la historia demasiado dentro del alma de los españoles, para que pueda cualquiera mixtificarla, en nombre de la civilización.

Y así pasamos el verano en Madrid. Con altas conferencias de flamenco y cursos de «soleares y fandanguillos» para públicos que posean al menos el bachillerato.

ARTURO MORI.

(Prohibida la reproducción.)

El presente número consta de doce páginas

El último romántico

Ha muerto Errico Malatesta

Cortamos de «Luz»:

«En Roma, donde se hallaba virtualmente prisionero, ha muerto el veterano luchador ácrata Errico Malatesta.

Era el último superviviente, sin duda, de los caudillos de la vieja escuela intelectual, romántica e insurreccional del anarquismo. Errico Malatesta procedía de la más rancia aristocracia italiana. Renunció, muy joven, al título de conde, a los bienes de fortuna y aún a sus estudios de Medicina —el único de esos sacrificios que para él mereciera tal nombre — para dedicarse por entero a la propaganda de sus ideales.

Procedía del movimiento republicano y de la generosa escuela de Mazzini, que ha dado a Italia tantos nobles luchadores. Su amor por la libertad empujó a Malatesta hacia las ideas anarquistas y fué uno de los jefes más amados y escuchados de ese movimiento romántico. Era la época en que la ola de anarquismo intelectual alacanzaba a hombres como Anatole France, Octave Mirabeau y otros muchos entre los más eminentes escritores y pensadores. Malatesta era, por su parte, un hombre de una cultura vasta y profunda, a la vez que orador de extraordinaria fuerza y luchador que desconocía el miedo.

Antimonárquico ante todo, intentó sublevar el Sur de Italia, y hasta colaboró en una intentona romántica en España. Fué varias veces condenado, y tuvo que emigrar. Luchó siempre con nobleza, que hubo de imponerse incluso a sus adversarios. Era de una generosidad sin límites, como bien saben los que le han conocido en el destierro, viviendo frugalmente de su trabajo manual como electricista, en su cuarto modestísimo de New Arthur Street, en el corazón de Londres, y ayudando con una bondad que no era sólo teórica a tantos desvalidos o perseguidos como apelaban a su solidaridad. Su fina sonrisa comprensiva, su aguda mirada, su ademán tan naturalmente noble que la indumentaria más plebeya no pudo nunca ocultar la genuina aristocracia de su carácter recio, eran familiares desde Soho hasta el barrio italiano, lindante con el incesante tráfago de la City. Pío Baroja evocó aquella figura singular en su novela «La ciudad de la niebla».

A raíz de la guerra, volvió a Italia y lanzó su periódico «L'Umanitá nova», que Mussolini se apresuró a suprimir después de la «marcha sobre Roma». Viejo y perseguido sin cesar por la policía fascista, Malatesta intentó, para vivir, volver a trabajar como electricista. Se lo impidieron los fascistas, como le impidieron emigrar nuevamente y le convirtieron en un prisionero en Roma,

(Sigue en la otra página.)

AMERICAN MACHINE

EMILIO REIGOSA
Aparato permanente «HENRI»
el único bueno
SILLONES - CAMA DESDE 275 Ptas.
en níquel, porcelana, porcelanita colores, hidráulicos, etc.
CONTADO Y PLAZOS
GRANDES EXISTENCIAS
¡Atención, peluqueros! La mejor:
NAVAJA AMERICAN MACHINE
Artículos para peluquería y perfumería
Plaza Emilio Castelar (edificio Barrachina)-Teléf. 15.222. Valencia

Partido de Unión Republicana Autonomista

Rectificación e inclusión del voto

IMPORTANTISIMO:

El Gobierno de la República ha concedido un nuevo plazo de diez días para poder incluir el voto al que no lo tenga.

Es un deber de todo republicano consultar las listas electorales que se hallan expuestas en la planta baja del Ayuntamiento (calle de la Sangre). Al parecer faltan muchos electores en las mismas y por ello aconsejamos a nuestros afiliados pasen por dicho local para cotejarlas y ver si lo tienen.

Dichas listas están confeccionadas por orden alfabético, estando mezclados los votos de hembras y varones. En la hoja final de cada sección figuran los electores menores de 23 años de edad.

En el caso de no figurar en ellas, deben proceder sin pérdida de tiempo a la reclamación del voto; para ello precisa que se pasen por la oficina del Partido, Casa de la Democracia, Gran Vía Germanías, 22, planta baja, donde darán instrucciones para su inclusión.

Precisa presentar los documentos siguientes:

Para acreditar la edad, certificado de nacimiento o documento militar, y certificado de padrón; éste se pedirá por secretaría.

¡REPUBLICANOS AUTONOMISTAS! Consultad las listas electorales! ¡REPUBLICANOS BLASQUISTAS, reclamar el voto si no lo tenéis!

Horas de oficinas: De diez a una y de cuatro a siete.

Plaza de Toros
GRAN FESTIVAL TAURINO
Para mañana lunes, a las once de la noche
Se lidiarán seis hermosos erales de la acreditada ganadería de EMILIO GALLEGOS, de Salamanca, por los afamados diestros
Marcial Lalanda - Manolo Martínez—Enrique Torres—Domingo Ortega—Alfredo Corrochano y Mariano García
Entrada general, dos pesetas — Media, una peseta

Problema del agua, resuelto
Se terminaron las pérdidas de cosechas por falta de agua. Se ha resuelto el problema del abastecimiento de agua a los pueblos. El práctico en geología y competente constructor de pozos artesianos EDUARDO RUIZ, facilita gratis todo el moderno y cuantioso material de sondeo para alumbramientos de aguas que posee, a condición de cobrar los alquileres, únicamente si el caudal de agua que pronostique aparece en el punto por él señalado, a la profundidad que determine. Los informes y presupuestos de gastos, también los facilita gratis. Los reconocimientos de terrenos para pronosticar la existencia de agua, los practica casi de valde. Dirigirse sin pérdida de tiempo a
EDUARDO RUIZ. Calle Játiva, 16, VALENCIA

Ministerio de Educación, Cultura y Deporte 2012

donde el anciano anarquista no pudo ya hablar con nadie, corresponder con persona alguna ni recibir la menor visita, sin exponer a sus amigos a ser inmediatamente detenidos.

No le deportaron a las islas porque la «libertad» de este noble y famoso anciano — que no podía dar un paso sin verse vigilado por un agente de policía — era a modo de un «alibi» para Mussolini, quien no dejó de emplearlo como recurso en sus declaraciones a los periodistas extranjeros, para demostrar que los italianos disfrutaban de perfecta libertad. ¿No vivía Malatesta, libre en Roma? — O. P.»

Del homenaje al maestro Serrano

Al conocer el grandioso programa confeccionado para el solemne homenaje que el día 3 rendirá Valencia al glorioso autor de "La Dolorosa", maestro Serrano, con motivo de la mil representación de la citada zarzuela, hemos podido comprobar plenamente que se trata de una manifestación artística de tales magnitudes que por su fuerza de organización bastaría para llenar, no ya la plaza de Toros, sino un estadio norteamericano.

Si no fuera bastante para todo buen valenciano el nombre ilustre del autor del Himno Regional, el programa que se anuncia le obligaría a ir a la plaza de Toros, donde se celebra el festival en honor de uno de los más preclaros hijos de Valencia.

Y como todo cuanto pudiéramos decir de José Serrano sería repetir por millonésima vez alabanzas que a fuerza de sabidas resultan vulgares, vamos a entrar de pleno en la relación del programa para que nuestros lectores conozcan la grandiosidad de este acontecimiento artístico, en el que tomarán parte Amparo Romo, Adela García, Cora Raga, Sara López, Trini Avelli, Adolfo Sirvent, Juan Riba, Vicente Sempere, Jorge Ponce, Pablo Hertogs, Luis Moreno, Pepín Fernández, Alberto López, Daniel Benítez, Gonzalo Ambit y Salvador Castelló, con la cooperación de los divos mundiales de ópera Matilde Revenga y Antonio Cortis.

La orquesta ejecutará el preludio de "El Motete", continuando el programa en el siguiente orden:

Dueto cómico de "Los Claveles", por Adela García y Daniel Benítez; la romanza de "La maga de Oriente", por Adolfo Sirvent; cuadro musical de "Moros y Cristianos", por Cora Raga y Vicente Sempere; cuadro musical de "Las Hilanderas", por Adolfo Sirvent, Luis Moreno y Jorge Ponce; mil representación de "La Dolorosa", por Amparo Romo, Trini Avelli, Sara López, Juan Riba, Pablo Hertogs, Pepín Fernández, Alberto López, Gonzalo Ambit y Salvador Castelló; romanza de "El carro del Sol", por la eminente Matilde Revenga; romanza de "La alegría del batallón", por el divo Antonio Cortis.

Finalmente se cantará el Himno Regional por todos los artistas que tomarán parte en la función y los orfeones de El Micalet, y La Vega. El solo de tenor correrá a cargo del famoso divo mundial Antonio Cortis.

Toda esta segunda parte del programa a partir de "La Dolorosa", será dirigida por el maestro José Serrano.

Los maestros Natalio Garrido y Juan Manuel Izquierdo dirigirán el resto.

Como se ve, el programa supera a todo elogio, y por ello consideramos que basta darlo íntegro para que nuestros lectores se den cuenta de que el homenaje al ilustre músico valenciano será la manifestación artística más solemne que se ha celebrado dentro del género español.

Asociación de la Prensa Valenciana

La gran ópera de los Viveros

«Tosca», «Cavalleria» y «Pagliacci»

Dos días memorables, de los que no olvidarán nunca quienes en las noches de hoy y mañana acudan a los Viveros. Son, en realidad, dos aciertos que cerrarán el breve ciclo de gran ópera que la Asociación de la Prensa ha organizado y llevado a feliz término, para que el público esté plenamente satisfecho y para el arte.

Hoy se canta "Tosca" y en ella tomarán parte tres nombres indiscutibles en el mundo del arte, la eminentísima soprano María Llácer, que hace de "Tosca" una creación, el tenor Cortis, que el público valenciano conoce y aplaude justamente y el inmenso artista Carlo Galeffi, que anoche obtuvo uno de los más grandes sucesos en su creación de "Rigoletto". No se puede pedir mejor reparto ni una formación más acertada.

Nuestra paisana María Llácer triunfadora, incansable y valenciana, no sólo ha derrochado su voz en "Aida", como la prodigará hoy en "Tosca", sino que deferentísima con la Asociación de la Prensa ha accedido a representar mañana lunes la "Santuzza", de "Cavallería Rusticana", y en unión de ella actuarán el notabilísimo tenor Parmeggiani, el barítono Tagliabue y la notable contralto Guiseppina Sani, que también, en atención al público y a los periodistas, se ha encargado de la parte de "Lola". No cabe mayor conjunto.

Para final de estos grandes festivales, en los que se ha hecho arte, arte purísimo, demostración de cultura que está a la altura del nombre de Valencia, se pondrá también en la noche del lunes "Pagliacci", la ópera de Leoncavallo que tanto gusta en Valencia y cuyo protagonista corre a cargo de Carlo Galeffi, el más eminente de los barítonos mundiales, que en esta obra escala las más altas cimas del arte, como artista inmenso y como cantante excelso.

Con él cantarán Ilde Brunazzi la "Elsa", de "Lohengrin", la de privilegiada garganta, fresca y bien timbrada voz, la que tanto fué ovacionada en la producción wagneriana y el tenor Breviario, el bravo "Radamés" de "Aida", el de voz extensa y fácil.

Quienes no asistan esta noche a "Tosca" y mañana lunes a "Cavallería rusticana" y "Pagliacci", pierden los dos más formidables acontecimientos artísticos que los periodistas han ofrecido al público valenciano.

Los viajes condicionados en auto Madrid-El Escorial

Precisando cumplimentar la disposición del ministerio de Obras públicas sobre circulación de autos, queda suspendido por breves días los que verificaba Viajes de Turismo Valencia - Madrid. Esta suspensión será por breves días, avisándose su reanudación por la Prensa

NOTAS MUNICIPALES

LO QUE NOS DIJO EL ALCALDE

Ayer cuando nos recibió el Alcalde accidental, señor Gisbert, nos manifestó que le había visitado una comisión de pescadores de Catarroja, Silla y El Palmar, en solicitud de que a partir de primero de Agosto se les permita pescar con un arte especial.

El señor Gisbert les ha prometido reunir seguidamente la comisión correspondiente para que dictamine con conocimiento de causa.

También nos dijo que acompañado por el secretario del Ayuntamiento señor Larrea y de los tenientes de alcalde señores Bort y Ruiz, habían visitado a las autoridades con objeto de ofrecerse en el cargo que interinamente está desempeñando.

También visitaron al jefe de la escuadrilla de destructores anclada en nuestro puerto, al que invitó a las corridas de toros que restan por celebrar.

—El Ayuntamiento, además, —continuó diciendo—ha dispuesto que se construya una tribuna para que los marinos puedan presenciar la Batalla de Flores.

SOBRE EL INCIDENTE DEL TEATRO PRINCIPAL

Tenemos noticias de que en la visita del señor Gisbert al Gobernador se ha hablado del incidente provocado anoche en el teatro Principal al prohibir el señor Doporto que se radiase el acto de los Juegos Florales y al tomar alguna otra determinación parecida.

Eegún estas noticias, el señor Gisbert indicó al señor Doporto el verdadero carácter apolítico que tienen los Juegos Florales en sí, así como el hecho de que desde varios días antes venía anunciando Unión Radio que radiaría los Juegos Florales, por lo que la disposición de suspender la radiodifusión de los mismos hubiera podido ser tomada antes del acto y no una vez comenzado éste.

El señor Gisbert nos dijeron que hizo presente que el presidente del acto era él, por lo cual se le debía haber participado previamente la disposición, con lo cual él hubiera tenido ocasión de garantizar que nada había de ocurrir en el acto, pues el señor Gisbert, como valenciano que es, tiene una confianza absoluta en la cordura y amor a España, demostrada en todo momento por los valencianos.

Respecto a algún grito oído por el Gobernador civil, el mismo señor Gisbert pudo hacer notar que inmediatamente fué contrarrestado por los mismos que se manifestaban en compañía de quien lo dió y que el grito en cuestión no se hubiera dado de no haber sido provocado con una disposición inoportuna.

Círculos

Casa de la Democracia de Mislata. — Celebrará gran baile hoy, de diez a una de la madrugada.

—

Casino Republicano La Unión, Camino del Cabañal.—Celebrará hoy baile, de nueve a una de la madrugada.

Bernardo Gil Hervás
Procurador de los Tribunales le resolverá sus pleitos y cobros de créditos.
Colón, 82 — Teléfono 11.070

Han llegado los Automóviles
HILLMAN
9 H P, Inglés — SALON EXPOSICION
Gran Vía del Marqués del Turia, 40
Eugenio Burriel Agente exclusivo para Valencia, Alicante Castellón, Murcia, Albacete y Teruel

Tauromaquia

La segunda de Llapisera y Los Calderones

Anoche y con un llenazo enorme se celebró la segunda de las funciones nocturnas organizadas por el as del toreo cómico Llapisera.

No hay que decir que si los toreros bufos hicieron las delicias de la gente en la lidia del primer becerro, la actuación de la banda musical Los Calderones fué una serie continuada de aplausos, así en la parte musical, lo mejor del repertorio, como tomando parte luego en la brega para torear y liquidar al becerro.

Rafaelillo se encargó de despachar los dos becerros en lidia ordinaria, siendo el segundo huído y saltando varias veces al callejón. Resultó herido el banderillero Flores, de la cuadrilla de Barrera, que se hallaba dentro de un burladero.

Espada dió lances vistosos que merecieron aplausos, y aunque lo achucharon en las faenas de muleta estuvo siempre voluntarioso y decidido.

Despachó de un pinchazo, una estocada y un descabello, y al segundo de una estocada buena y un descabello.

Fué justamente ovacionado.

Acontecimiento taurino para esta noche en la plaza de Toros

Esta noche, a las once en punto, se celebrará la anunciada corrida nocturna en la que se presentará de nuevo el grandioso espectáculo del que es director y organizador el famoso Rafael Dutrús, Llapisera, genial creador del toreo cómico.

Esta noche actuarán Los Calderones, la inimitable banda cómica que recorre en triunfo todas las plazas de España. También el Bombero Torero, Charlot y Laurelito, magos del toreo bufo, en el que logran grandiosos éxitos por sus ocurrencias chistosísimas.

Todos estos artistas realizarán esta noche trucos nuevos y suertes originales, que llamarán seguramente la atención de los espectadores.

En la parte serie toreará como matador el joven novillero Julio Caballero, de Valencia y el aplaudido torero de Campanar Mariano Benavent. Los dos figuran entre los más destacados toreros noveles y de verdaderas cualidades para triunfar.

Con todos esos alicientes es indudable que esta noche habrá un llenazo en la plaza de Toros de Valencia.

Club Ortega de Burriana

Esta simpática sociedad ha organizado un grandioso festival taurino para la noche de mañana en el que se lidiarán seis hermosos novillos de la acreditada ganadería de don Emilio Gallegos, de Salamanca, por los afamados diestros Marcial Lalanda, Manolo Martínez, Enrique Torres, Domingo Ortega, Alfredo Corrochano y el joven torero de Borox Mariano García, quien ha triunfado rotundamente en la plaza de toros de Tetuán (Madrid).

Los precios de dos pesetas para la entrada general y una peseta para señoras, niños y militares sin graduación, son tan sumamente económicos para tan gran espectáculo, que es de augurar un lleno en nuestra plaza. Este magnífico espectáculo será presidido por distinguidas señoritas de esta capital.

La verbena del distrito del Teatro

Ya están ultimados los detalles de la verbena organizada por el Ateneo Republicano Autonomista de Almirante Cadarso, 4, en honor de las presidentas de las agrupaciones femeninas del Partido.

Se celebrará en el patín de la Gran Vía el día 3 de Agosto próximo a las 10'30 de la noche. Actuarán dos orquestinas. Habrá típicos concursos, sugestivas sorpresas, originales trucos, globos, premios a las mejores parejas, al mejor mantón, a la peineta más alta, a la flor mejor puesta, etcétera, todo cuanto de castizo tienen las clásicas verbenas.

La comisión ha querido que el festejo esté a la altura de las homenajeadas, ¡qué ya es decir! Además ha preparado infinidad de regalos para obsequiar a las que concurran ataviadas con el típico mantón.

Las dignas autoridades de Valencia, tras prometer su asistencia, han donado unos artísticos y valiosos regalos para sortear entre los asistentes.

La entrada, que sólo costará CINCUENTA CENTIMOS, llevará unos números que dan derecho al sorteo de los siguientes regalos: Primero, de la señora presidenta del Ropero; segundo, del excelentísimo señor Comandante general; tercero, del excelentísimo señor Alcalde de Valencia; cuarto, del presidente del Ateneo Republicano Autonomista, y quinto, un obsequio de la entidad organizadora.

Registro civil

DISTRITO DE SAN VICENTE

Defunciones: Carmelo Bort Chust, de 83 años, Hospital provincial, hemorragia intestinal.

Josefa Antón Rico, 28 años, Hospital provincial, insuficiencia cardíaca.

Milagro Olmos Gálvez, 46 años, Doctor Monserrat, 3, edema agudo pulmonar.

Matrimonios: Ninguno.

Nacimientos: Cuatro varones y dos hembras.

DISTRITO DEL MAR

Defunciones: Ninguna.

Matrimonos: Ninguno.

Nacimentos: Dos hembras y un varón.

DISTRITO SERRANOS

Defunciones: Dolores Ramón Facundo, 72 años, San Tomás, 7, colapso cardíaco.

Matrimonios: Ninguno.

Nacimientos: Dos varones y una hembra.

DISTRITO DEL MERCADO

Defunciones: José Robledo Hernández, 30 años, Casa de Socorro de Ruzafa, hemorragia cerebral.

Nacimientos: Dos varones y tres hembras.

Vida Republicana

AVISO A NUESTROS CORRELIGIONARIOS

Por disciplina y para mejor servicio de nuestros organismos, rogamos a los casinos, agrupaciones y juventudes, remitan al Comité Político (Secretaría del Partido) los anuncios de actos políticos y culturales para su publicación en EL PUEBLO. De esta forma evitarán omisiones y que sea sorprendida nuestra buena fe.

Al mismo tiempo encarecemos a nuestros correligionarios que las convocatorias de juntas, reuniones y festejos se nos remitan antes de las diez de la noche, por exigirlo así la mejor organización de esta información.

Igualmente se avisa a todos los organismos y correligionarios que todo lo referente a cotizaciones lo resolverá la comisión de Hacienda nombrada al efecto por el Consejo Federal.

Casinos y comités

Alfafar

El Centro Instructivo Republicano Autonomista convoca a sus directivos a la reunión que se celebrará mañana a las nueve en punto de la noche por única convocatoria, para tratar asuntos de gran trascendencia. — El presidente.

Campanar

AGRUPACION FEMENINA REPUBLICANA AUTONOMISTA FONTANA-ROSA. — Se convoca a junta general ordinaria para el jueves 4 de Agosto para tratar de importantísimos asuntos. También se darán a conocer los trabajos realizados por esta directiva cerca de la del Ropero Autonomista para remediar en parte las necesidades de los niños y familias pobres de este poblado, así como también los favores recibidos del mismo y el número de personas favorecidas.

Siendo todos los asuntos a tratar de capital interés, no dudamos de la unánime asistencia de todas nuestras valientes correligionarias, demostrando una vez más que nuestro amor a la República y nuestro espíritu humanitario son inquebrantables. — La secretaria.

Distrito del Centro.

Se convoca por la presente al representante del Consejo Federal, señores de la Junta Municipal y del comité del distrito, a una reunión que se celebrará el martes en la Casa de la Democracia del Centro, plaza Pertusa, 7, pral. —

Nuevas directivas

Benimaclet

CENTRO UNION REPUBLICANA LA LIBERTAD. — Junta directiva: Presidente, Gregorio Molina; vice primero, Salvador Blat; segundo, Francisco Badía; secretario primero, Joaquín Flor; segundo, José Nicolau Arenes; tercero, Regino Reynal; contador, Rosendo Pérez; tesorero, Ramón Pelecha; bibliotecario, Vicente Giner Echaboye; vocales, Julio Yagüe García, Jesús Giner Echaboye, Juan Sayas, Vicente Seneró Bobora, José Nicolau Alonso y Vicente Navarro Ferri.

Fraternidad Republicana Rusafa

Presidente, Julio Aviñó López; vice primero, Juan Aracil Fernández; segundo, Ramón Duart Vaquer; secretario, Antonio Ardas Verga; vice, Rafael Comes Mora; tesorero, José María Espí Blasco; contador, Leandro Tacóns Roig; bibliotecario, Felipe Arnau Lázaro; vocales: Antonio Lorente Pardo; Vicente Ortiz Alabau, Enrique Baudez Cosín, José Aviñó López, Juan Muñoz Marín, Valeriano Marqués Valero, Enrique Palencia Beas.

Estreñidos donde otros Laxantes fracasan, vence el LAXORENA

ZARZA IODURADA DR. GREUS Excelente depurativo de la sangre. Farmacia plaza Santa Catalina, 4.

NOTICIAS

Como consecuencia de la reciente equiparación de la Escuela Superior de Bellas Artes, de Valencia, al mismo régimen legal que la de Madrid, se le ha concedido el envío de dos pensionados en la residencia de pintores de Granada.

Realizados los ejercicios de oposición, han resultado elegidos los distinguidos artistas don Ernesto Carbonell Carruana y don Juan García Cordellat, que salieron anoche para empezar el disfrute de la pensión en la Alhambra de Granada.

ENFERMOS DEL HIGADO
BALNEARIO HERVIDEROS DE COFRENTES

Ante la imposibilidad de poder contestar a las numerosas cartas y tarjetas y corresponder a las visitas recibidas por el teniente de la guardia civil don Vicente Mora Garuz, con motivo de la mortal herida que se le produjo en Buñol y que gracias a la intervención del afamado doctor, don José Cogollos y Cogollos, ya se encuentra muy mejorado, nos ruega demos a todos las gracias en su nombre.

ESTREÑIDOS
BALNEARIO HERVIDEROS DE COFRENTES

La comisión de falla de las calles de Luis Morote y Matemático Marzal celebrará esta noche, a las diez, gran verbena en su local de verano, junto al cine Jerusalén.

FARMACIA DE GUARDIA estará día y noche la de E. Bellver Ferrer, calle J. Antonio Guerrero, número 33 (antes Calabazas.)

La «Revista de Higiene y de Tuberculosis» que dirige el doctor J. Chabás, ha publicado el número 288 dedicado especialmente al estudio de quistes y cáncer del pulmón con tuberculosis.

Entre otros originales sobre esos temas, destacan los del profesor Lozano, «Equinococis y tuberculosis del pulmón»; del doctor Verstraeten, «Cáncer y tuberculosis», y firmando otros trabajos los doctores Campos Posada, Bullrich, Cetrángolo y Hernández. La información sobre ese tema, de numerosísimos estudios, va firmada por el doctor J. Chabás.

Las secciones habituales sobre «Vacunas de Ferrán y Calmette» y las de «Cuestiones de Infectología», contienen abundantes artículos, como también la sección de infecciones sobre kala-azar, fiebre amarilla y erisipela, redactada por la doctora Mercedes Maestre.

El boletín está dedicado a numerosos trabajos de estadística, causas, consejos y lucha contra el cáncer.

VILELLA. Muebles económicos. PAZ, 17 y JESUS, 108.

ASCENSORES RUIZ
TALLERES Y DESPACHO:
Calle JUAN BORT, 10, VALENCIA

Recaudado ayer por arbitrios:
Matadero general, 7.692,20.
Idem del Puerto, 1.374,30.
Idem de Benimámet, 155,45.
Estaciones sanitarias, 2.642,46.
Examen de substancias, 841,35.
Circulación rodada, 1.250.
Extraordinarios, 819,45.
Bebidas, 4.278,20.
Total: 19.053,42 pesetas.

Del homenaje al maestro Serrano

HE AQUI AL INSIGNE MAESTRO PEPE SERRANO, A QUIEN SE VA A TRIBUTAR UN GRANDIOSO HOMENAJE EL DIA 3 DE AGOSTO EN LA PLAZA DE TOROS, CON MOTIVO DE LA MIL REPRESENTACION DE «LA DOLOROSA», DEDICADO A LA CRIA DE MELONES EN EL PERELLO

CONCURSO DE BELLEZA

Elección de Miss Arenas 1932

Para la VERBENA EXTRAORDINARIA que se celebrará el sábado 6 de Agosto, en el Balneario LAS ARENAS, se elegirá a «MISS ARENAS», con las siguientes

BASES DEL CONCURSO

1.ª—Las señoritas concursantes deberán tener de 17 a 25 años de edad.

2.ª—Deberán enviar a la administración del Balneario, tres fotografías: dos de rostro (una de frente y otra de perfil) y una de cuerpo entero.

3.ª—Las fotografías deben llevar un lema y en sobre aparte, con el mismo lema, el nombre de la señorita, domicilio y pueblo de naturaleza.

4.ª—El plazo de admisión de fotografías terminará el 5 de Agosto a las doce noche.

5.ª—Entre las señoritas concursantes se elegirán diez, a quienes se invitará a la Verbena para que sea elegida «MISS ARENAS 1932».

6.ª—La señorita elegida ostentará la banda y se la obsequiará con un bonito y valioso regalo, así como a las demás señoritas que formarán su corte de honor.

7.ª—Habrá dos jurados: uno de selección de fotografías y otro de elección de «MISS ARENAS».

Ministerio de Educación, Cultura y Deporte 2012

LA ULTIMA VICTIMA DE LA INQUISICION

EL MAESTRO DE RUZAFA

DEDICATORIA

A todos los maestros laicos. A las sociedades que mantienen estas escuelas. A Marcelino Domingo, que fué laico. A Rodolfo Llopis, que ha dicho refiriéndose a los maestros laicos, que la República no es un hospital de lisiados.—M. A.

—La religión... y otros ensayos... ¿Cuándo ha promulgado un verdadero amigo del pueblo: «Es menester tener fe: la razón descamina»?

Inaudito y monstruoso el basamentar sobre entelequias, el edificar sobre los sueños y sobre las aguas, el no buscar cimientos de piedra. Aún lo escrito sobre las rocas lo borra el tiempo.

¿Cuántos siglos se ha escondido la Razón en las letrinas del despotismo religioso?

Claro, Dios «quiere la paz (para él) y prescribe la obediencia», el borreguismo, el esconder las conciencias bajo las mantas de las admoniciones y de los trenos apocalípticos, para que la grey asustada no se salga del surco que marcaron sus grandes «propagandistas» conchavados con todos los reyes (y hoy con algunos dictadores) porque los pueblos «no pueden vivir sin Dios y sin reyes».

¡Nosotros no dejaríamos más que los de la baraja!

El pueblo no necesita rematar los pináculos, con tronos, para sentar en ellos gentes que busquen su comodidad, sin contar con el beneplácito del pueblo, que es el único que debe acordar el designado para sentarse.

Pues, siempre podrá decirle, de esta manera, «acordaos de que sois nuestros semejantes: que el poder que os conferimos es nuestro; que os lo damos en depósito y no en propiedad o herencia; que habéis de ser los primeros a obedecer las leyes que forméis—mucho ruído al formularlas—. Nunca «los apóstoles de la impostura» serán capaces de conceder nada a este respecto. Pues son una clase «de tiranos civiles y religiosos» que engañan a los reyes (me parece difícil con los felones que hemos visto son) y oprimen a los pueblos. Al pueblo, sí, pues la mayor parte de las provincias españolas están compuestas de «ciudades alegres y confiadas...» mientras no ven destruir la «religión de los padres»; entiéndase por religión de los padres, lo que está en pugna con los intereses de los de la bata negra, cuyas doctrinas perduran a pesar de la ambición. A los jefes, la trapacería de los promulgadores y la fe carboneril y la credulidad e ignorancia de los prosélitos, la hez más innoble del vulgo.

La existencia de un Dios es la base de toda la religión.

La ignorancia y el temor, sus fundamentos. Por lo tanto, destruyendo la ignorancia y temor, se derrumbarán las catedrales del obscurantismo y la Razón será la que presidirá todas las Repúblicas del mundo.

«En asuntos de religión los hombres no son otra cosa que unos niños grandes.» Parece que vamos entrando ya en la mayor edad y buscamos emanciparnos de los sicarios del cardenal Segura y sus secuaces.

Los hombres, al pensar, lo que se hacen primero es incrédulos. Por esto Dios hace tantas cabezas vacías, pues es el único medio de que no pueda pensarse. El que nazcan niños con substancia gris, es el peligro más grande que tienen las religiones. Sin duda, que el bautismo provoca hidrocefalias. ¡Cuántas fuentes municipales se podrían obtener con muchos creyentes que tienen la cabeza llena de agua! Un célebre sabio moderno ha dicho: «La Teología es la caja de Pandora y ya que no es posible cerrarla, a lo menos es muy útil advertir que esta caja tan fatal está abierta.»

Y si esto es la Teología, honorable en cuanto a su carácter de creencia, ¿qué serán sus interpretadores, para quienes no tiene más que carácter de arte o de mala arte?

Porque en verdad, la religión no ha hecho otra cosa siempre que llenar de tinieblas el espíritu del hombre.

Si los hombres han podido ponerse de acuerdo para determinar algunas unidades de medida, ¿cómo no se han aunado las religiones para concretarse en una sola, verdadera y robustecida por la superioridad numérica de todos los creyentes del mundo y sigue siendo la diversidad de ésta la prueba más concluyente de la falsedad de todas?

La política se ha inventado para conservar la unión y la concordia entre los ciudadanos, pero da la casualidad, de que la religión que va al sol que más calienta para robustecerse ella y robustecer al sol, le merma el poder conciliador y es ella—la religión—la tea de todas las discordias. Así lo era y es potas y tiranos a los soberanos que siempre.

El cristianismo convirtió en déslo protegieron—y éstos—reciprocidad obliga—callaron y desimularon los crímenes—en común—cometidos por sus representantes en la tierra.

Nos extraña muchísimo el pleito de las autonomías y los recelos de desmembración de la unidad nacional, cuando la única división verdad—la que determina los límites morales y geográficos de las provincias españolas, es organización eclesiástica donde existen: 20.000 parroquias, 46 obispados, 36 catedrales y 30 colegiatas.

¿Falla la unidad? ¿Roma conserva su imperio sobre España? ¿La capitalidad de la República, no está en la ciudad de las siete colinas?

¿No hay un límite exacto de parroquia a parroquia? Pues lo mismo lo puede haber entre las provincias. ¡Ganas de perder el tiempo! Roma no tiene tales recelos. Su imperio... se acaba. (¡Llora Giménez Caballero!)

Pero en otras fechas hubo un maestro...

EL MAESTRO RIPOLL

Hoy hace 106 años que murió en la horca, en la plaza del Mercado, de nuestra ciudad, un hombre bueno e inteligente, que no había cometido otro delito que el de no tener fe, el de no creer en la religión oficial.

Pocos hombres poseían sentimientos tan humanos como Ripoll. Pocos le aventajabán en inteligencia y cultura, pero había cometido el gran crimen. No creía en las enseñanzas de la Iglesia; discutía los misterios y negaba los dogmas.

En aquella época de ignorancia y de opresión, considerábase tal manera de ser como perturbadora de la sociedad, como el mayor de los delitos más graves que el asesinato y el robo. Para los asesinos y los ladrones, podía haber piedad; para los incrédulos y los anticatólicos, la pena de muerte era poco. Era preciso encender las hogueras. Eso hubiera querido hacer Fernando VII. Pero Fernando VII había sido restablecido en su poder absoluto por los ejércitos franceses al mando del duque de Angulema, que, aunque tropas de un rey absoluto, también pertenecían a un país más civilizado en el que regía la tolerancia de cultos y no se atrevió a restablecer el Santo Tribunal de la Fe temiendo perder el apoyo extranjero. No se encendieron las hogueras, pero se levantó el patíbulo, mejor dicho, se utilizó el patíbulo, porque la horca no necesitaba levantarse en aquellos benditos tiempos de fe y de creencias religiosas, ya que estaba instalada con carácter permanente en el Mercado. Lástima que al construir el suntuoso edificio que los ayuntamientos republicanos levantaron, no quedara señalado el lugar que ocupó este terrible artefacto con apoyo del cual gobernaban los piadosos gobiernos de nuestros católicos reyes.

EL MAESTRO CAYETANO RIPOLL
(Azulejo valenciano)

Hubiera sido oportuno celebrar el Centenario de Ripoll el año 27, pero la dictadura, sostenida principalmente por la gente de iglesia, jesuítas, franciscanos, jerónimos, etc., etc., no lo hubiera permitido.

Así como Fernando VII no se atrevió a restablecer la inquisición, no se atrevieron los dictadores a restablecer la unidad católica, por miedo al extranjero, pero les repugnaba todo lo que se apartaba de la religión oficial, declarando normas de su credo religión, patria y monarquía, el simbólico dogma de Dios, Patria y Rey, que tanta sangre ha hecho derramar a los españoles.

Amordazados por la dictadura, no pudimos rendir a Ripoll el homenaje merecido al cumplirse el Centenario de su muerte, pero rindámoselo ahora, que nunca es tarde para honrar a un mártir y recordar su nombre glorioso, porque no puede caber más gloria que morir por la libertad del pensamiento y por la emancipación de la conciencia.

Aquí hemos honrado a Ripoll dedicándole una plaza, la antigua plaza de Ruzafa, que fué el barrio en que vivió; pero esto es poco. Ahora precisa que nosotros, los que somos heterodoxos, recordemos a Ripoll, y, como a él, a todos aquellos que dieron su vida por la libertad de conciencia y tomemos ejemplo de ellos para fortalecer nuestra fe en las doctrinas emancipadoras, luchando con fervor en pro de los ideales que vieron triunfar nuestros padres.

No basta, no, la plaza de Ruzafa convertida en plaza del Maestro Ripoll. Hay que buscar los lugares que él frecuentó; el local donde tuvo su escuela; todos los sitios que nos traen a la memoria tan excelsa figura, para que no se borre de la memoria del pueblo y recuerde éste la manera cómo gobiernan los elementos reaccionarios.

Por fortuna, el culto a la memoria del maestro ajusticiado, aun con dolor de entraña herida, encontró adecuado templo en la hermandad masónica universal, a la que, si no pudieron destruir nuestros obscurantistas, cubrieron con su baba venenosa y la basura de sus escritos llenos de falsedades e ignominias

Ya en el año 1926 quisimos señalar el primer Centenario de la muerte de Cayetano Ripoll, publicando en una revista dedicada a los asuntos históricos el texto de alguno de esos documentos, sin comentario alguno por nuestra parte; ello lo impidió la dictadura, demostrando cuánto la monarquía de Alfonso XIII necesitaba sostener su prestigio en el desconocimiento de la Historia, como todo régimen basado en la ignorancia del pueblo.

Cayetano Ripoll, el maestro de escuela capaz de llegar al último sacrificio para mostrar a las gentes los caminos de la libertad, era, por lo visto, tan peligroso en 1826 como cien años después.

EL NIETO DE EL PAYES. — ARZOBISPO O GENERAL; LO IMPORTANTE ES NO SER DE LOS DE TRES AL CUARTO

El crecimiento de la ciudad, que en cien años ha triplicado su población, las agitaciones y sitios que sufrió Valencia durante el pasado siglo, el cambio de medios y vías de comunicación con el aumento siempre creciente en su tráfico, han cambiado de modo tan radical la parcelación y acotamiento de sus tierras en los alrededores y aledaños, que no habría modo de señalar a punto fijo la existencia de algunas alquerías famosas en el final del siglo XVIII, entre las cuales está la de San Patricio, vinculada por herencia a la casa nobiliaria de Cervellón y luego unida a la de Fernán-Núñez, cuyas tierras de posesión directa o en servidumbre foral se extendían formando deleitosas huertas desde el Alinfar a Catarroja, asomando la linde sus cañaverales a las mismas aguas de la Albufera.

No habían cambiado por entonces los términos de orientación posible para que medrar pudiese cualquier muchacho avispado, desde que Cervantes recogiera el dicho vulgar de su tiempo: «O iglesia, o mar, o casa real.»

En efecto, la vida de nuestro pueblo, con todas sus enormes posibilidades, permanecía como estancada, quieta en el proceso de descomposición del más grande de los imperios conocidos, sin que el breve y luminoso paréntesis de administración sensata y honrada que caracterizó los reinados de Fernando VI y Carlos III hubiera logrado más que enriquecer la ciudad sin cambiar el estado semifeudal que se padecía y aún casi se padece en los campos.

No se conocía, es cierto, ni se conoció nunca el hambre para los que tenían tierras en aquel suelo borracho de sol, tan rico siempre y tan bien cuidado, pero aquel vivir del hombre perpetuamente inclinado sobre el terreno, que sin tregua produce a cambio de que se le trabaje sin descanso, obliga a soñar para curarse de la monotonía en el continuo laboreo, articulando planes en torno a una idea fija, que a veces toma los caracteres de una gran ambición, a la que un cielo siempre limpio sirve de dosel y un mar dilatado al fondo brinda los más extensos límites.

Así el abuelo de «Antonet», conocido por «El Payés» en toda la huerta, soñaba viéndose reencarnado en aquel mocoso, que las cazaba al vuelo y parecía tener rabos de lagartija metidos dentro del cuerpo. «¿Y por qué—se preguntaba—, ya que él no había llegado a gran cosa, aquel diablejo de muchacho no habría de llegar?» Por eso decidió que el chiquillo, costase lo que costase, y no era tanto ciertamente en aquellos tiempos, pasara a tomar lecciones en la preceptoría de San Valero, seguro y bien seguro—¿no había de estarlo?—de que los ojos que pudieran llegar a verlo se recrearían en contemplarle alguna vez sentado en la silla de oro del arzobispo, o quién sabe si en la del Papa, que de la misma tierra habían salido hombres que dieron mucho que decir y escribir en el mundo, por tener algo más que miga de pan en la mollera.

Puede que consistiera en los regalos y obsequios que a la preceptoría enviaba frecuentemente y puede también que algo influyera la listeza del «chiquito», pues el caso fué que a los doce años «Antonet» leía los textos latinos con más soltura que el escusador de Solla y los traducía a lengua vulgar mu-

...el abuelo de Antonet, conocido por El Payés en toda la huerta...

cho mejor que otros bien calificados que pasaban de ingreso al Colegio Mayor de la Presentación, donde tenía sus ojos puestos y ya enviaba presentes el «agüelet».

Día dichoso aquel en que el nieto vino de la preceptoría con el premio en la mano. Era nada, una media beca para ayudarse a vivir y dar paso a las «tiologías» en el patriarcado. ¡Madre de los Desamparados! Creyó morir de alegría el «agüelet».

Aquéllo no eran chanfainas; se lo había ganado el «chiquet» por sus puños. Aquéllo era suyo y lo demás una higa, «¡recollóns!»

Y años van, años vienen, el viejo no se acababa porque cada día estaba más firme en su ambición, que él habría de verlo donde llegarían a mirarlo los que no fueran ciegos y el que lo dudara o no lo creyera, peor para él.

Lo malo era que al correr del tiempo la sangre bullía más de la cuenta en el cuerpo del mozo; lo malo y terrible resultaba que su carácter parecía salir más inquieto y suelto de lo que a los hábitos talares conviniera; mas para eso estaba el «agüelet», siempre atento a dulcificar con sus cestas de la mejor fruta y sus capones más gordos a los señores colegiales perpetuos del Corpus Christi, que continuamente se veían en el trance de «hacer la vista gorda» ante las ingeniosas travesuras que a veces divertían a los reverendos y en su fuero interno satisfacían a «El Payés».

DE SEMINARISTA A GUERRILLERO

Fué terrible día aquel 23 de Mayo del año 1808, el año de las mayores inquietudes por lo que se corría sobre nuestros católicos reyes sacados de España y presos por el entrometido emperador de los franceses. Varado en seco dejó a «El Payés» al ver llegar ya bien anochecido a su nieto, destrozado de ropa y manchado de sudor y polvo.

Habían repicado a rebato las campanas de Valencia, la inquietud se extendía por toda la huerta y los hombres corrían propalando noticias que el viejo no acababa de comprender.

Supo luego que su nieto había sido uno de los primeros sublevados con «El Palleter» en la plazuela de las Pasas, a la que fuera como estaba obligado a recoger el correo para el colegio y donde leyera a gritos la «Gaceta». Por ello le habían reprendido agriamente los superiores y hasta como correctivo le habían impuesto la suspensión por un año del beneficio de la beca, pero, ¡recuernos!, eso era ser patriota, como el muy reverendo padre Juan Rico, que vibrando en la misma emoción, se había sumado a ellos, levantando al pueblo y obligando a dimitir a las autoridades, que no se atrevieron a tomar partido contra el extranjero, como si en España no hubiera hombres de riñones para lo que fuese menester.

Nada tuvo que reprender el viejo en aquel día a su «chiquet», del que de todas veras se sintió satisfecho, considerándole como cuadriba a su ambición, el primero entre los primeros de cuanto le parecía noble y grande, ya que, para fin de cuentas, tanto le daba además el báculo y la silla dorada del arzobispo, como la espada de un mariscal; que lo importante era ser, y no cosa de tres al cuarto.

Animado por ello el mozo, que ya había cumplido los veinte y no era canijo y enclenque como los petimetres de la época o los pisaverdes de la ciudad, fué y vino en días sucesivos a Valencia, donde tomó parte activa en cuantos memorables sucesos se fueron allí desarrollando y de los que informaba a sus convecinos de la huerta con tan encendido entusiasmo que enardecía a todos.

La toma de la Ciudadela, el registro de la valija que tan caro pudo costar a las autoridades destituidas, la matanza de franceses residentes en Valencia, cosa estúpida y cruel organizada con tendencias jesuíticas por aquel don Baltasar Calvo, capellán de San Isidro de Madrid, a quien por traidor la Junta tuvo que prender y deportar a Menorca y finalmente ajusticiar, con toda la horda de miserables que a sueldo producían tan vergonzosos hechos, la organización de milicias y defensas de la ciudad contra las tropas de Moncey avanzando sin obstáculos hasta el paso de Las Cabrillas, todo pudo verlo y vivirlo «Antonet» a sus anchas, sin que el abuelo opusiera reparos por los estudios descuidados, ni sus padres se atrevieran a censurar aquella su patriótica inquietud que le tenía sin sosiego.

Su esforzada actuación en la defensa del puente de San Onofre fué comentada en toda Valencia, obligando a los suyos a mirar como gloriosas las heridas que el estudiante recibiera, pero lo que fué legítimo orgullo del «agüelet», que por cierto no se quedó en casa a la hora del contraataque defensivo de la Puerta de Ruzafa; lo que dió al viejo la medida del valor del mozo, fué el enterarse al detalle de cómo, aun desangrándose, se destacó en la Puerta de Cuarte haciendo a los franceses dejar abandonada una pieza de artillería, que allí fué clavada e inutilizada por los nuestros.

Aquel 28 de Junio fué un día en que los huertanos se cubrieron de gloria logrando hacer retirar a los sitiadores y aun salir del reino valenciano, sin detenerse hasta llegar a Almansa.

HOMBRE CIVIL HASTA EN LA GUERRA; SERVIL, NUNCA

Bien vencido estaba ya el año ochocientos ocho cuando, convaleciente todavía de sus heridas, el joven Ripoll se presentó a la Junta llamado por el P. Rico para confiarle una comisión delicada cerca de los jefes que comandaban fuerzas de la región.

Su salida del hogar fué inesperada, silenciosa, sin despedirse de los suyos, en hora intempestiva para no ser visto. No tuvo valor para decir adiós a aquellos a los que tanto amaba y no estaba seguro de volver a ver.

El «agüelet», hombre de recio temple, esperaba la escapatoria, porque como nadie conocía al mozo y en él tenía puesta su ilusión y su fe. «Volverá—le oyeron decir sin derramar una lágrima—, si no cae, siendo el primero entre los primeros cuando haya cumplido el deber y será grande y dara fama a su pueblo. Os lo juro; no le dudéis.»

Y pasó tiempo, mucho tiempo, en que no se recibían noticias, en que nadie pudo saber si el estudiante era vivo o muerto, hasta que cierta mañana del mes de Febrero, ya en pleno año de 1810, cuando se decía que las tropas del general Suchet amenazaban otra vez al reino y se presumía que de nuevo sería puesto cerco a la ciudad, por encargo expreso de la Junta vino a la huerta de «El Payés» el alguacil mayor del Cabildo, para leer a los padres las referencias que en la «Gaceta de la Regencia de España e Indias» dábanse del hijo, «que nunca aceptara recompensa alguna por servir lealmente y en medio de los mayores peligros a la patria hollada por el invasor».

—«¡Ah! —cuentan que dijo el abuelo, que se había incorporado para oir la lectura, pero sin apartarse del cuadro de hortalizas en que arrancaba la mala hierba—. Ser en aixó el primer, no es lo que més dóna, mes... es lo més gran, ¡lo millor!»

Y se asegura que volvió a doblarse para continuar su trabajo, sin más comentario ni otra contestación.

«No necesita para atravesar España — escribía admirado Capmany — otro bagaje ni otro viático que su amor a la independencia de la patria.» Y decía el general Mina: «El valenciano Ripoll es mozo con temple de acero, siempre dispuesto a ir donde fuere menester. No le falta discreción y habilidad para cruzar cien veces las filas del enemigo.»

Durante el mes de Marzo de aquel terrible año hubo también que batir el cobre para quebrantar a los franceses y romper el sitio puesto a Valencia, pero ya no fué posible librar de los invasores al reino y resultó preciso sostenerse en guerra hasta el mes de Diciembre, en que a la querencia de un triunfo definitivo, asolando pueblos y devastando caseríos y tierras, lograron acercarse otra vez a la capital y ponerla en duro cerco.

Los huertanos se portaron bravamente. La casa y la huerta de «El Payés» quedaron destrozadas, abrasadas por el fuego, arrasadas por la metralla; los hombres muertos y quién sabe si las mujeres ultrajadas...

De ellas se supo, aunque no de modo fijo y certero, que se habían refugiado en Benimámet.

En medio de la desolación y de las penas que contristaron el alma de Ripoll al regresar de la guerra, en la que, por cierto, nunca quiso aceptar la charretera de oficial que tantas veces ganara, tuvo la satisfacción de presenciar el regreso del «Deseado», que inesperadamente se presentó en Valencia el 16 de Abril de 1814.

Enlutado de alma y cuerpo, vitoreó como el que más a Fernando VII en aquella entrada triunfal que para él representaba la victoria ganada a trueque de los mayores sacrificios, de los mayores dolores.

Quizá pensara entonces volver a sus estudios reclamando en el patriarcado la beca abandonada por la defensa de la patria; tal vez proyectara redoblar su celo para que el sueño querido del «agüelet» llegara a verse trocado en realidad.

Mas, a su llegada a Valencia algo notara inesperado y nuevo. Los bien avenidos con la entrega de la ciudad al francés y su larga permanencia allí, eran los que ahora detentaban el poder, los que se destacaban como notables en la vida local y luego, a la llegada del monarca, los que le rodeaban y formaban la corte.

Notó también que el rey Fernando cabildeaba encerrado en el palacio de Cervellón, lejos de todo contacto con el pueblo, haciendo del general Elío su lugarteniente y del más recalcitrante jesuitismo su consejo.

Mucho dolió a Ripoll que el «Deseado» no sintiera deseos de conocer a los que por conservarle en el trono habían dado su sangre y habían perdido familia, hacienda y hogar; pero, «¡recontracollóns!» ¡Cristo!' ¿cómo había de imaginar que allí mismo firmara el decreto pasándose por debajo de la «pata» la voluntad nacional representada en la Constitución y en las Cortes?

Y bien, si no pudo ni soñarlo, ¿cómo había de consentirlo?

EL DESENGAÑO HACE DE RIPOLL UN NOMBRE NUEVO QUE HASTA DE NOMBRE CAMBIA

El desengaño espantoso que produjo en Ripoll aquel decreto infame del 4 de Mayo de 1814, firmado precisamente en su Valencia, la

...aun desangrándose, se destacó en la puerta del Cuarte, haciendo a los franceses dejar abandonada una pieza de artillería que fué clavada e inutilizada por los nuestros

ciudad leal por la que él derramara casi toda su sangre y sacrificaran los suyos hasta la vida, hizo de él un hombre nuevo, un convencido revolucionario.

Perseguido por los absolutistas después de vivo tiroteo en el que hubo muertos de ambos bandos frente a la Lonja (en el mismo lugar donde años más tarde fué ajusticiado), tuvo que escapar y embarcarse disfrazado de jabegote, pasando a Marsella y habiendo cambiado de nombre al enrolarse como marinero. Desde entonces usa barba. muy espesa por cierto, y melena.

En Marsella se pone en contacto con la masonería, en la que actúa como elemento activo, prestando servicios interesantísimos bajo el disfraz de rudo mareante, al tocar como individuo de la dotación de diferentes barcos y en distintos viajes, en Barcelona, Alicante, Cartagena y Málaga.

En adelante es Cayetano Ripoll, mientras en Valencia se busca al Antonio y se le procesa y condena en rebeldía.

A mediados del año 1817, desembarcado en Gibraltar, prepara habilidosamente la fuga de algunos presos políticos que estaban reducidos a la más triste y miserable condición en el presidio de Ceuta, empresa en la que estuvo a prueba titánica, no solamente el temple de su alma, sino la agudeza de su ingenio y la resistencia hercúlea de sus músculos.

Corrían los días de Diciembre en que finalizó el año dieciocho, y en Valencia el pregonero a voz en grito, daba las señas del marinero Ripoll, desconocido su nombre, pero fijando precio a su cabeza como complicado de nota en la sublevación vencida del comandante Vidal. De haber conseguido su captura, no hubieran sido catorce únicamente los ajusticiados que como mártires de la Libertad cayeron con noble entereza gritando: ¡Viva la Constitución! ¡Viva la soberanía nacional!

Doce años de inquietud y andanza constante habían madurado la vida de Cayetano Ripoll, cuando en 1820, más por una feliz casualidad que por el acierto y la previsión de los conspiradores, triunfa el movimiento insurreccional de Cabezas de San Juan y aparece Riego como el único héroe y libertador aclamado por las multitudes.

Obscuro y desconocido regresa Ripoll a su Valencia, ansioso de paz para ordenar sus ideas, cansado de tanta lucha, con la decepción natural que en existencia tan agitada van dejando las cosas y las personas.

Su concomitancia con las logias en el período constitucional del veinte al veintitrés, consta que es bastante fría y escasa; el encumbramiento injustificado y rápido de los que en días de dificultad y peligro nada quisieron hacer, le produce repugnancia y asco, tanto más intensos, cuanto mayor es el extremismo a que se inclinan, cuan-

Ministerio de Educación, Cultura y Deporte 2012

to más ruidosas hacen sus alharacas demagógicas.

Cayetano Ripoll, de lleno entregado al estudio de los enciclopedistas, no se suma a las corrientes del momento, en cuya impulsividad irreflexiva descubre la mano oculta de los que preparan la reacción; busca los medios de realizar en el país una obra fundamental y trascendente, optando por ser el primero entre los últimos, decidiendo para ello entregarse al ejercicio del apostolado de la cultura en el pueblo. Es entonces cuando se decide a ser maestro de escuela.

Si conocer hubiera podido el «agüelet» de sus cariños esta su firme e inquebrantable resolución, hubiera podido repetir la frase lapidaria: «Ser en això el primer no es lo que més dóna; ¡ah!, mes es lo més gran, ¡lo millor!» ¿Y cuándo con mejor aplicación al caso?

La muerte de su madre y poco después la de su hermana, le dejan, aunque con bienes raíces, en soledad absoluta. Es profundo el sentimiento religioso de su alma llena de dudas, pero no cabe en las definiciones ni en los dogmas de ninguna religión positiva.

Querencia irresistible le atrae a los lugares donde mejor puede resucitar por el recuerdo las personas que vivas lleva en los latidos de su sangre; por eso es Ruzafa el sitio predilecto de sus paseos de solitario, tranquilo al comprobar que allí nadie le reconoce, libre de toda preocupación al observar cómo hasta el nombre de «El Payés» se ha borrado en la memoria de las gentes, al reconstruir lo que los franceses arrasaron.

Así es cómo Cayetano Ripoll entra en relación otra vez con los huertanos y así cómo les hace sentir la necesidad de crear la «escoleta», para la que cede campo y en cuya construcción interesa a todos.

No es un arzobispo ni un general lo que por esta obra va a dar fama imperecedera a Ruzafa; es el maestro que vive y se agranda en el espíritu de los tiempos y que en la raza se manifestó antes en los misioneros de la indiada, hoy llamados a misionar pedagógicamente a la España, con una nueva doctrina, con la fe puesta en la Libertad.

Este es el hombre y esta es la obra.

UN MAESTRO EN LA HUERTA

No resistimos la tentación de dejar de reproducir la hermosa página en que con sobrio trazo nos ha pintado al maestro Ripoll en el trabajo a que antes hemos hecho referencia Rodolfo Llopis.

Dice así:

«La huerta de Ruzafa estaba espléndida. A los labradores de aquella partida del Perú, para sentirse satisfechos sólo les faltaba una cosa: tener una escuela. El Gobierno, preocupado persiguiendo liberales, no podía atender a la enseñanza. Peros los vecinos no se arredran. Poco a poco, ellos mismos construyen una barraca. Una barraca de las que en la huerta se llaman de ocho costillas. La barraca tiene dos pisos. No puede ser mejor su situación. A la entrada de la senda que va del camino de Pinedo a La Loseta. Las niñas entraban por la puerta del camino de Pinedo. La escuela de niños, vulgarmente llamada «la escoleta», tenía su entrada por la puerta que miraba al mar.

Era maestro de aquella escuela Cayetano Ripoll. Ripoll tenía entonces—1824—cuarenta y seis años. Era alto, fuerte, de arrogante figura, de rasgos enérgicos, que contrastaban con su dulce mirar y suaves modales. Su cabeza se adornaba con larga y tendida melena, que era en aquellos días distinción de masonería...

Ripoll había nacido en Solsona. En su juventud cursó Teología. Los estudios teológicos sembraron de dudas su espíritu. Su conciencia religiosa, al ponerse en contacto con la Humanidad al calor de las lecturas de los enciclopedistas, sufren una profunda crisis. Es el dramatismo de quien, sintiéndose religioso, hondamente religioso, descubre que su religiosidad no cabe en los cauces de una religión determinada... Ripoll es creyente, pero no crédulo. Ripoll cree en la existencia de un Sér Supremo, al que adora privadamente en espíritu y en verdad... Respetuoso con la conciencia ajena, no tolera que nadie penetre en la suya. Y pensando que la educación puede libertar los espíritus, se hace maestro. Y al magisterio lleva aquella unción religiosa que impregna su vida toda...

Ripoll sentía amargamente el dolor de los niños que por ayudar a sus padres no podían ir a la escuela. Ripoll madruga. Y antes de comenzar sus tareas en la escuela recorre huerta en pedagógica peregrinación, instruyendo a cuantos encontraba. Al terminar su labor escolar se acercaba hasta la segunda barraca del camino de Pinedo, donde vivía la lavandera Mariana Gabino. Allí comía. Su sobriedad era proverbial en toda la huerta. Unas sopas Unas verduras. Un poco de fruta... Una vez le obsequiaron con una gallina. Ripoll negóse a comerla. «¡Qué pena, Mariana—cuentan que exclamó—, que, para vivir, los hombres tengan que matar a los animales!...»

Acabadas las clases de la tarde, Ripoll paseaba horas y horas, siempre solo, por aquella senda que va del camino de Pinedo a La Loseta. Allí, en los atardeceres, a la sombra de las pomposas higueras, con los ojos perdidos en la inmensidad del mar, meditaba. Era el momento en que se sentía más cerca del Sér Supremo. Son muchos los que recuerdan haber sorprendido al dulce maestro de Ruzafa, abstraído, atento solamente al íntimo hontanar de su conciencia... «¡Parecía Jesús!», han dicho, recordando la figura del Nazareno.

Una de aquellas tardes, esta senda pudo ser su huerto de los Olivos...

Al anochecer, Ripoll acudía a la barraca de José Vivó, el «Arroser», a orillas del Valladar. Allí platicaba con los sencillos huertanos que venían a escucharle.

La noche del 8 de Octubre de 1824 se presentó en la barraca la ronda. Formábanla voluntarios realistas de aquella partida del Perú. Los capitaneaba el «llautinent» Luis Salcedo. Prenden a Ripoll. Sin flaquear un momento, se

...los espasmos fueron haciéndose cada vez menos perceptibles...

despide de todos. Su serenidad contrasta con la mal disimulada emoción de sus discípulos. Sale la ronda. Hay en la barraca un silencio de muerte. Por la puerta entreabierta se ven allá lejos, camino de la ciudad, las siluetas de Ripoll y de sus esbirros, que se recortan en la obscuridad de la noche. Las palmeras, movidas por la brisa, parecen reverenciar el paso del maestro...

—¡Decidle adiós! ¡Y para siempre!—exclama el «Arroser» dirigiéndose a sus compañeros y sin poder dominar las lágrimas—. ¡Nos hemos quedado sin maestro; que cuando esta ronda prende es para toda la vida!...»

A JUZGAR POR LOS ANTECEDENTES, NO FUE RIPOLL PEDAGOGO DE ESCASO MERITO

Para evitar las consecuencias de un proceso que le obliga a huir de su país en Mayo de 1814, Antonio Ripoll se construye una personalidad completamente distinta, borrando en cuanto puede al Antonio, que desaparece cual si se lo hubiera tragado la tierra, y siendo Cayetano en todo, hasta para heredar quizá las tierrecillas de su madre, que no recibe como tal hijo, sino como pariente único que a tomar posesión de ellas se presenta, con otra documentación, seguramente, diferente a la que le corresponde y pertenece.

Así, pues, y continuando nuestra relación, diremos que por aquel tiempo no distaba Ruzafa de la ciudad del Turia más de diez o quince minutos de camino a buen andar, y «la escoleta», que en cierto modo representaba un desdoblamiento de la por entonces abandonada o muy descuidada preceptoría de San Valero, poco más.

Hombre modesto y algo reservado, que en ocasiones llegó a parecer tímido, Ripoll gozaba con la compañía de los chiquillos, a los que estimulaba escuchándoles con atención y entretenía contándoles historias, o leyendo libros, en los que acertaba a entresacar hermosas y amenas piezas literarias, que al decir de las gentes interpretaba a maravilla.

Amante y enamorado de la naturaleza que le rodeaba, gustaba siempre que podía de dar sus lecciones al aire libre, sentado en el suelo tapizado de hierba en los ribazos, ya a pleno sol, o bien a la sombra de los árboles.

Nunca se recataba de hablar a los muchachos cuando, atraídos por la curiosidad, le escuchaban los grandes, generalizando con ellos la conversación y sacando de cuanto podía moraleja o enseñanza.

En un precioso manuscrito del calígrafo valenciano Juan Pous, que el rector Canella adquirió en una rebusca de libros viejos y tenemos entendido que cedió al archivo de la Fundación Roel de la Universidad de Oviedo, donde lo vimos expuesto, cita incidentalmente a su coetáneo el «mestre Ruzaffa», que en su tiempo «llamó la atención de muchos, porque enseñaba a escribir fuera de toda regla, y que por hereje fué ajusticiado, el cual, sin afirmar ni negar él nada, sabía preguntar para hacer decir a otros lo que quería se dijese».

«Sentía, o aparentaba sentir — se agrega en una de sus incompletas biografías, de las utilizadas por Andrés Sánchez del Real para escribir su preciosa novela «¡A la horca los negros!» — grandísimo respeto por cuanto discernía merecer acatamiento a las gentes que le rodeaban y seguían como a Jesús de Galilea, sin que de sus labios pudieran escuchar jamás palabra o expresión capaz de producir duda o escándalo.»

«Era — dice otro biógrafo — sencillo con los sencillos y huraño, sin que remediarlo pudiera, con los destacados por tener autoridad, ascendiente con los poderosos o dinero.»

«Nunca se curó — agrega — de andar en cumplidos ni cortesanías; no aceptaba convites, ni quería visitas, cortando a los acuciosos de entrar en vida ajenas, toda ocasión de hablar sobre su propia vida, azarosa y muy andariega al decir de algunos.»

Ripoll debió ser excelente maestro, libre de todo género de rutinas y capacitado de instrucción como pocos en su tiempo. Acertó indudablemente a encauzar la natural actividad de los niños, saltando por encima de las normas pedagógicas que por entonces más retrasaban que favorecían todo aprendizaje. Su afable seriedad y la inalterabilidad de su carácter, debieron ganarle el respeto de todos en el pueblo.

Sin ambiciones, sobrio hasta el extremo de parecer tacaño en lo referente a sus propias necesidades, con la pequeña renta de unas tierras heredadas, con lo que del pueblo recibía como retribución y acostumbrados agasajos, tenía holgadamente para vivir y repartía con largueza entre los indigentes, que serían no pocos en tan calamitosos tiempos.

«CON LA IGLESIA HEMOS TOPADO»

Mas, «con la Iglesia hemos topado, amigo Sancho», como se topa siempre en cuanto hay que poner mano en la enseñanza, única arma emancipadora del pueblo.

La «escoleta» pronto hizo sombra a la preceptoría de San Valero; que revolucionario era el pretender que supiesen leer y escribir aquellos que no habían de ser encaminados a los estudios eclesiásticos, o los que por faltarles riquezas no podrían aspirar nunca a ser dirigentes en la sociedad tan mediatizada de su tiempo.

Al fin la tirantez natural, aunque evitada con verdadero tino y sagacidad, hubo de manifestarse en contra del buen maestro, que sombrero en mano saludaba con homenaje de respeto público a los clerigos, pero que nunca quería y siempre excusaba entrar en relación amistosa o conversación con ellos.

Y día llegó en que Cayetano Ripoll tuvo que replicar por escrito a las reticencias lanzadas en la prédica parroquial, en confidencial pero digna epístola dirigida al párroco, «que la moral sana suponía para él, con la enseñanza del Decálogo, lo más importante de la educación que a la niñez y a la juventud era debida.»

Dislate parece y extraño en límite sorprendente, que afirmación tan en su punto ortodoxa sirviera en el tiempo de la reacción que después vino como prueba acusatoria originadora de la ruina, de la persecución y hasta de la muerte infamante del hombre bueno que la escribiera.

Mediaba el año veintitrés cuando los más avanzados liberales, algo desorbitados por la invasión de los «cien mil hijos de San Luis», que se venía encima, manifestaron su desagrado contra el maestro de Ruzafa, negado sistemáticamente a declarar los bienes mandados desamortizar a las monjas clarisas, que en aquel término municipal tenían un convento.

Recelosos al principio y suavemente, después con odio mal disimulado y valiéndose de capciosas razones, lanzaron los serviles contra Ripoll la insidia, llegando gradualmente a la calumnia y al insulto, como siempre se hizo contra todo maestro para doblegarle a fingir acatamiento a los convencionalismos y a las prácticas religiosas.

Nunca concurría al templo; pretextando quehaceres en Valencia, se ausentaba los días de festividad, corriéndose la especie entre la gente que actuaba como miembro activo de la masonería y como individuo de la Milicia Nacional, aunque por sus propios ojos, en ello, nadie le viera.

Ese estado de opinión fué apartando de su escuela a los hijos de los pudientes, los que con su pequeña retribución podían ayudar algo, y a los cuales el maestro celoso del bien suplicó con la admisión de otros niños en verdad necesitados, pobres chiquillos de los que a la busca de basura andaban siempre con la esportilla atravesados por todos los caminos

Nadie se atrevió nunca a poner en tela de juicio la bien merecida fama de «enseñador» que el «Mestre» consiguiera, mas sin tener en qué fundamentarse, le acusaban de hereje, de francmasón, de hombre peligroso en su relación con los muchachos, de indeseable al que fuera como fuese convenía alejar del pueblo.

Serio, inalterable, consecuente consigo mismo, no prestó oídos a las habilillas del comadreo, no paró mientes en las patrañas groseras que bien sabía dónde tenían su fuente. Hombre entero, pero comprensivo ante todo, guardó para sí todos los escozores y aguantó sin quejarse. ¿Tenían acaso los niños culpa del estado de estulticia en que se mantenía sumidos a sus padres?

ACTUA EL TRIBUNAL DE LA FE, DETENIENDO, INCOMUNICANDO Y CONFISCANDO, SIN ENTERAR DEL POR QUE AL DENUNCIADO

«Reinaba Fernando VII. Era primer secretario Tadeo Calomarde. Libertado el rey por los monarcas reunidos en el Congreso de Verona, desde 1823 desencadena en nuestro país una furiosa reacción. Más furiosa y más cruel que la del 14. El «Angel exterminador» que fundara el obispo Osuna, y los «Apostólicos» persiguen a los liberales. El 7 de Agosto de 1824, en la plaza de la Cebada, ahorcan a Riego. El 19 de Agosto, en Valladolid, al Empecinado. En Granada sorprenden a unos masones en la ceremonia de la iniciación, y por decreto de 21 de Agosto los ahorcan. En las universidades se celebran las famosas «purificaciones». Los obispos prohiben la lectura de obras tan inocentes como la «Teoría de las Cortes», de Mariana; el «Tratado de amortización», de Campomanes; el «Informe sobre la ley agraria», de Jovellanos; la «Historia crítica de España», de Masdeu...

«No hay Inquisición porque Luis XVIII, al mismo tiempo que envía los «cien mil hijos», encargaba al duque de Angulema que prohibiese a Fernando VII el restablecimiento del Santo Oficio. No hay Inquisición, en efecto; pero existen las famosas «Juntas de la Fe», que son sus herederas directas.»

Bastaba lo que se decía de Ripoll, aunque en verdad nadie lo pudiera testificar, para hacerle denunciable, en los días en que al grito de «¡Viva el rey absolutamente absoluto!» se cometían las mayores atrocidades; en los días en que, gritando «¡Vivan las caenas!», la indignidad de los serviles era tal, que se disputaban con las bestias de tiro el honor de arrastrar en jornadas enteras la carroza del Trano.

Es cierto que el populacho años atrás había cantado «el trágala» al «Narizotas» en sus propias narices, pero ahora tocaba la vez a «la pitita», gracias a la ayuda del francés, que hubo de pagar la nación con toda largueza.

Pitita riquita,
Con el pío, pío, pío, con el pío, [pío, pon
Horca y hoguera
para el que quiera.
Constitución.
Muerte hay que dar
A quien sirviera
A la libertad.

Una devota, «para descargo de su conciencia», denunció al maestro de Ruzafa ante la Junta de la Fe, que presidía el arzobispo de Valencia don Simón López.

Y aquella Junta, según palabras que copiamos de las providencias por ella tomadas, «previas las informaciones e indagaciones secretas que se apresuró a hacer y que estimó pertinentes, vino a saber con completa certidumbre que el denunciado no oía misa en los días preceptuados, ni cumplía el mandamiento de confesar por lo menos una vez al año; ni, según él mismo había escrito, enseñaba a los niños más que el Decálogo, sin preocuparse de lo demás del Catecismo, y, además, que cuando pasaba el Santo Viático no salía a la puerta de la escuela a tributarle acatamiento y veneración, si bien exigía a los muchachos que lo hicieran».

Robustecida la acusación y probada solamente en lo declarado por algunos testigos citados con todo sigilo, que declararon sin conocimiento del acusado y a sus espaldas, como afirma Morayta, «aunque bastara a este Santo Tribunal para completar su juicio (son palabras escritas en la causa), el informe confidencial del párroco», se procedió a ordenar en consecuencia su arresto y el embargo total de sus bienes, que al efecto y sin resistencia quedó realizado el mismo día de la orden, 29 de Septiembre del año 1824.

CAYETANO RIPOLL, MAESTRO EN LA PRISION

«En absoluta incomunicación (tomamos palabras que se nos ofrecen como copiadas de las providencias dictadas y unidas a la causa, prevenido del motivo de su detención, pudiera apercibirse declarando en falso, o bien servir de ocasión de escándalo con sus dichos o con sus acciones», de acuerdo con el dictamen del fiscal, el presbítero y dignatario de la Santa Iglesia Catedral y Metropolitana, doctor en Teología y Sagrados Cánones don Juan Bautista Falcó, se le destinó un teólogo que lo instruyera en los misterios y dogmas católicos; el cual, días después, informó que (palabras del historiador Morayta, como tomadas por otra persona, de la causa) «las fuerzas intelectuales de Ripoll resultaban harto débiles y se mostraba en cambio muy apegado a su propio dictamen, en el que, agregaba, se patentizaba gran ignorancia en todas las materias del saber humano y muy especialmente en las religiosas, acompañada de una gran soberbia de entendimiento».

«Fuerte cosa es — comenta otro historiador que reproduce también esas mismas palabras — el que los hombres más recelosos de la ciencia, en la cual con tantos prejuicios apenas penetran, se sientan llamados a dictaminar sobre lo que comprender no pueden, dando patente de ignorantes a cuantos les niegan el sometimiento de su razón.»

Y no fué menester más para declarar el sumario completo y concluso, pasando seguidamente el fiscal a concretar la acusación, basada en la posición falsa de que Ripoll, no enterado siquiera de lo que se le acusaba, «tácitamente, por escrito unido a los autos (escrito al que hemos hecho referencia, muy anterior a la causa y dirigido al párroco), confiesa, dando fuerza penal a los cargos, «que le constituyen palmariamente en contumaz y hereje formal en toda especie de herejía».

Como resultado final, con el sentir unánime de sus miembros, el Tribunal de la Fe dijo:

«Que no había cesado de practicar las más vivas diligencias para persuadir a Ripoll la contumacia de sus errores, por medio de eclesiásticos doctos y de probidad, celosos de la salvación de su alma; y viendo su terquedad y contumacia en ellos, ha consultado con la Junta de la Fe, y ha sido de parecer que sea relegado Cayetano Ripoll, como hereje formal y contumaz, a la justicia ordinaria, para que sea juzgado según las leyes como haya lugar, y cuyo parecer ha sido en el acto confirmado por el excelentísimo e ilustrísimo señor Arzobispo.»

De modo tan falto de fundamento procesal se despachó lo actuado y resuelto en providencia fechada el 3 de Marzo de 1826 y — afirma el historiador Arenas — «sin haber levantado ni interrumpido la incomunicación del encartado, en la que llevaba cerca de dieciocho meses».

Entonces se observó que, muy quebrantado de salud, el acusado presentaba síntomas de consunción alternados con momentos fugaces en que, excitado, gritaba como un enajenado. Debieron temer el que se les quedara entre las manos sin llegar por la ejecución que preparaban a la ejemplaridad buscada, y solamente por ello consistieron el que pudiera comunicarse con los demás presos de la cárcel de San Narciso y hasta salir a solearse en el patio.

La afirmación hecha por el teólogo que en el calabozo le visitara, había formado entre los encarcelados la opinión de que Ripoll era un feroz criminal enemigo de todo género humano; esto hizo que sus compañeros de prisión le dispensaran la acogida más hostil que imaginarse pueda.

Refiere un autor que Ripoll fué injuriado soezmente, atreviéndose a abofetearle uno de los presidiarios que entre todos tenía fama de valiente o matón; y agrega que el maestro, sin defenderse, presentó su cara a nuevas injurias diciéndole: —Pega, pega al que es hermano tuyo dos veces, pero mira si con ello sirves a tu conciencia o a la de otros más criminales que los que aquí estamos.

Aquella lección no fué la única que Ripoll diera a sus compañeros de infortunido. Como era tan parco en el comer, compartía su ración con los presos más jóvenes, a pretexto de que el adulto no debe alimentarse para otra cosa que para sostener la vida, mientras el joven necesita hacerlo para eso mismo y para lograr un completo crecimiento y desarrollo. Pasaba hambre por no verla pasar a los demás.

Cierto día, como viera a un viejecillo con los pies heridos por ir descalzo, le dió sus zapatos, haciéndole creer que se los regalaba porque le estaban muy apretados y convenía a su salud endurecer los pies.

Pretextando que no estaba bien presumir de ropa, entre los que carecían de ella repartió la suya, reduciendo a lo más elemental su vestimenta, de la que al parecer cuidaba una buena mujer de Ruzafa. María Gabino se llamaba, en cuya casa había estado hospedado y la cual no dejó ni una sola semana de llevarle su muda limpia.

Recuerda el autor de estas líneas haber oído a su padre, porque éste lo oyera de su abuelo, que Cayetano Ripoll, prestándose a servir de amanuense a cuantos presos querían comunicarse con sus familiares, despertó en muchos el deseo de aprender, y cómo en aquellos meses en que pudo con los apresados por delitos comunes convivir se le hizo el tiempo corto y hasta agradable enseñando a cuantos quisieron aprender.

LA SENTENCIA DEL MAS INJUSTO DE LOS PROCESOS

Avanzaba la primavera, y en pleno tiempo pascual los presos, como soldados, como los pobres enfermos hospitalizados y los niños que se educan en las escuelas, desfilaban en masa para «cumplir el precepto» de confesar y comulgar, no impulsados por una fe viva, sino constreñidos en la red de quienes manejan todo y con todo presionan, a fin de afianzar su poder en las apariencias engañosas de un sentir, que dicen común de nuestra nación, ignorante quizá más que otra alguna en las cosas que a la verdadera religiosidad se refiere.

El maestro encausado y preso fué repetidas veces abordado para que, siquiera en la forma, aparentara rendimiento a las prácticas religiosas; pero su contestación siempre fué rotunda y categórica: —Yo respeto todo cuanto los demás hagan y mucho más lo que cada cual sienta. ¿Pero es que creéis que se puede engañar a Dios? Yo no miento en su presencia.

La Audiencia de Valencia se inhibió de fallar el asunto por ser competencia del Tribunal de los Grados de Sevilla, al que en tiem-

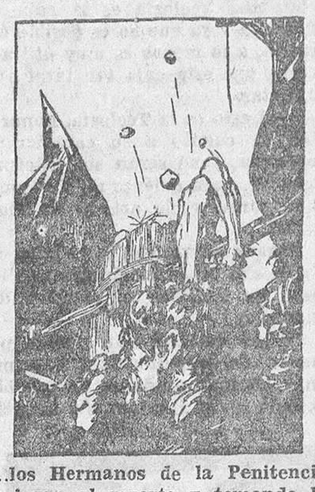

...los Hermanos de la Penitencia bajaron al muerto y tomando la cuba llegaron hasta el pretil del río, donde le arrojaron...

pos atrás estuvo confiado exclusivamente el examen de los delitos contra la fe que le remitiera el Santo Oficio. En Sevilla pasó la causa a la Sala del Crimen, con recomendación personal del confesor de S. M. don Víctor Sáez, en la que se pedía el más urgente despacho.

El fallo, con tales auspicios, no se hizo esperar diciendo: «que debía condenar y condenaba al Cayetano Ripoll a la «pena de horca», ítem más a la «confiscación con destino a fines del culto divino», de todos sus bienes». «Que la quema podría figurarse, pues al delito correspondía, pintando varias llamas en un cubo que colocaría por sus manos el ejecutor bajo el patíbulo, interín permaneciera en él el cuerpo del reo, al que se pondría después de sofocado, conduciéndole así hasta enterrarle en lugar profano, y por cuanto se halla fuera de la Iglesia Católica, «no es necesario se le den tres días de preparación acostumbrada, sino bastará se ejecute dentro de las veinticuatro horas, y menos auxilios religiosos y demás diligencias que se acostumbran entre cristianos.»

Parece ser que a sus hermanos del Oriente masónico llegó noticia exacta del rumbo que seguía esta causa y que se puso a estudio la forma de intentar seriamente la evasión de Ripoll; mas cuando hubieron de enterar al encausado, contestó: —«Es lo mejor desistir del intento. Conviene ofrecer la vida en holocausto a la barbarie de estos tiempos, para que el fanatismo se acabe de deshonrar y no haya más víctimas de la Inquisición en España.»

«Como se procedió contra Ripoll inquisitorialmente, llegóse a esta sentencia sin habérsele oído, ni en la Junta de la Fe, ni en la Sala del Crimen, ni de palabra, ni por escrito, sin dársele por ende defensor y sin comunicarle otra diligencia que el fallo condenatorio.»

«La Audiencia de Valencia no tardó cuarenta y ocho horas en hacer, como le correspondía, la revisión detallada del trámite para considerar firme la sentencia», dice Arenas; y detalla Llopis: «Era un tal señor Calabuig. Y firman la sentencia: don Fernando de Toledo, como gobernador, y los magistrados don Antonio Aznar, don Ramón Vicente, don Francisco de Paula Berga y don Mariano Herrero...»

Antes de las veinticuatro horas de haber tomado la Audiencia de Valencia su última disposición y difinitiva en aquel proceso, se comunicaba al Tribunal de la Fe, formado por el arzobispo don Simón López, ascendido a esta alta dignidad eclesiástica desde el cargo de maestrescuela de la Catedral, por haber defendido con tanto ardor a la Santa Inquisición en las Cortes de Cádiz; el doctor don Miguel Toranzo, inquisidor general que era del reino de Valencia; el doctor don José Bautista Falcó, como fiscal, y el doctor don José Royo, como secretario: dignidades todas de la Santa Iglesia Metropolitana en la ciudad del Turia, muy en relación de dependencia con la Junta Apostólica Suprema de Roma organizada por los jesuítas, y miembros algunos de ellos muy activos de la «sociedad secreta» denominada «El Angel Exterminador», a la que la Junta de la Fe comisionó la ejecución de la sentencia.

En el año 1826, el día 31 de Julio, era ahorcado en la plaza del Mercado de Valencia el maestro de Ruzafa, Cayetano Ripoll, quien ha pasado a la Historia como la última víctima de la Inquisición española»...

LA MUERTE DEL JUSTO NI CONMUEVE NI PERTURBA EN ESPAÑA

Vestido seguidamente de la hopa, el verdugo procedió a esposarle las manos, con tanta dureza, que el dolorido hubo de quejarse: «Por tu Dios y por el mío, te lo digo: ¡no tan fuerte, hermano!»

—¡Matan a un santo! — decían llorando, al verle partir tan conformado con su triste suerte y tan pálido, los demás presos asomados a las rejas —. ¡Matan a un santo! — repitieron condolidos los carceleros a la puerta de la prisión.

Montado en un jumentillo, precedido de campanilleros y voceros, y rodeado por los hermanos de la Paz, caminó la triste comitiva fuertemente escoltada por las calles de Serranos, San Bartolomé, Caballeros, Tros-Alt y Bolsería hasta penetrar en la plaza del Mercado. Allí, frente a la iglesia de San Juan, se alzaba el cadalso. El vocerío de la chusma servil era ensordecedor. Entre los improperios y denuestos contra la herejía resonaban los vítores al rey absoluto y a la Santa Inquisición. Santa... ¡Santa!

Ni un solo vecino de Ruzafa quiso firmar como testigo de la ejecución; ni uno solo acudió a las llamadas de los pregoneros.

Algunos frailes llevaron a sus educandos a presenciar aquella salvajada que decían ejemplar. Los jesuítas hicieron concurrir a todos sus novicios...

Voluntarios realistas guardaban las bocacalles, formando nutridos pelotones, con las armas prontas y dispuestas para disparar. Grupos de gentes honradas se retiraron de la plaza, mirando con enojo aquel aparato de crueldad injusta y odiosa. Los que manejaban la cosa pública temieron todo el día una asonada, de la que hubo disparos aislados en algunas calles de la carrera.

Pisándose los faldones de la negra hopa fué subiendo Ripoll con gran dificultad y empujado por el verdugo, los peldaños del tablado.

Al quitarle la mordaza para disponerlo a la ejecución, en un punto en que el silencio fué general pudo decir el reo en tono de voz que por todos fué oída: —«El que muere os enseña a vivir. No puede dar mejor lección un maestro. Cuando el saber no sea delito, habrá justicia, habrá exaltación para cuantos den al pueblo enseñanzas de paz.»

En cumplimiento de órdenes recibidas, el ejecutor le prohibió hablar, a lo que el reo replicó con dulzura: —No temas que a nadie soliviante. Muero reconciliado con Dios y con los hombres.

Puesto ya en el cuello el lazo mortal, acertó a encontrar su mirada última un rostro amigo, de persona a la que conoció por ciertos signos que le eran familiares; entonces dijo: —Comprender es perdonar. Comprendan todos que es preciso el sacrificio para...

El empujón terrible del verdugo le lanzó al espacio, impidiéndole acabar la frase.

Unos minutos se vió al ejecutor cabalgar sobre los hombros de la víctima, echando encima todo su peso para acelerar la muerte; después, las contorsiones y los espasmos fueron haciéndose cada vez menos perceptibles, hasta que en un estirón final pendió rígido el cuerpo muerto, que por la tensión del cordel aún fué dando algunas vueltas en redondo mostrando a la curiosidad malsana de las gentes el rostro de la víctima desfigurado en todos sus nobles rasgos, negro, desorbitado, descompuesto.

No se oyeron, como en todos los ajusticiamientos tan frecuentes en aquellos días, dobles de campana, ni preces que se repetían al sonar de los cuartos con que las buenas almas acudían a hacer bien por el alma del ahorcado. No hubo un solo gemido de conmiseración por la muerte del justo.

La masa ignorante esperaba ver que los diablos y culebrones pintados entre llamas a los costados del patíbulo volaran arrojando fuego a tomar el alma del hereje, que los frailes y clerizontes decían condenada a eterno suplicio. Mas nada extraordinario pudieron percibir, que el sol, con sus rayos estivales, era allá, en el cielo, donde daba la sensación de infierno, en aquel 31 de Julio memorable; y acá todo seguía su ritmo cotidiano, en la impasibilidad torturante de la naturaleza, que a veces nos parece estúpida ante los crímenes de lesa humanidad cometidos por los hombres consagrados al servicio de Dios.

«Es de notar—apunta un historiador—que se ordenó se cubrieran o se quitaran las imágenes y las cruces de los retablos que había en la carrera que el desalichado Ripoll siguió para llegar al cadalso.»

Otro historiador partidario de las ideas en nombre de las cuales

Ministerio de Educación, Cultura y Deporte 2012

fué sacrificado el maestro de Ruzafa, añade: «Fué grande la dificultad para cubrir como se cubren las de los altares en el tiempo de Pasión, las cruces de los campanarios y de las cúpulas; pero se hizo como se pudo, por cuanto fueran de temer las blasfemias del reo, al que por no tenerle que oir fué también acertado el taparle la boca.»

«¡Fariseos! ¡Hipócritas!—escribe un comentarista anónimo en nota marginal puesta al libro del cual tomamos esa cita—. Lo que temisteis no fueron las blasfemias contra Dios que nunca salieron de aquellos labios; lo que quisisteis evitar fué la imprecación justa que merecía vuestra infamia.»

SE PERDIO SU CUERPO COMO SE FUE SU VIDA

Caliente estaba todavía el cadáver—diremos como continuación—cuando le hicieron descender de la horca, cortando la cuerda, sin aflojar la lazada y medio sosteniéndole el verdugo con la ayuda de unos encapuchados con hábitos de la Penitencia, que alrededor del tablado presenciaron la ejecución.

Entonces depositaron al sacrificado dentro de una cuba de madera rellena de paja humeante y fuera de la cual estaban pintados llamas y atributos infernales.

La cabeza quedó colgando con el dogal que arrastraba, al borde de la cuba, como asimismo las piernas dobladas por las rodillas, con los pies descalzos, y medio desnudas desde la cintura por la rasgadura del sambenito u hopa.

De esta guisa, los hermanos de la Penitencia bajaron al muerto, y tomando la cuba por las asas laterales dos de los más forzudos, rodeados por la chiquillería y por la gente vociferadora que se arremolinaba abriendo paso para no ser atropellada o seguía detrás corriendo, por el camino más corto, llegaron hasta el pretil del río, donde le arrojaron en medio de un griterío y una befa general.

Varios huertanos piadosos intentaron recoger el cadáver para darle sepultura, pero la chusma silbaba y alborotaba desde el pretil pidiendo que se dejara allí para pasto de los perros y las alimañas. Fué un espectáculo bochornoso que duró todo el día, hasta que bien entrada la noche un temor supersticioso fué alejando a las turbas.

Negada sepultura en tierra sagrada, los que recogieron el cadáver hubieron de guardar secreto sobre el lugar del enterramiento, por cuanto se temía fuese desenterrado para volverle al río, y por no ser agradable a nadie tenerle en paraje cercano a sus tierras.

Fué preciso poner en ello energía y habilidad. Energía para impedir que algún curioso siguiese a los dos hombres que sobre unas angarillas se llevaron al ajusticiado, y habilidad para despistar a los que al día siguiente pretendieron buscar la sepultura.

En varios lugares de la huerta, después, mucho tiempo después, se dijo que estaba enterrado Ripoll, pero concretamente nadie pudo señalar el sitio con exactitud.

Durante todo el día se agolpó la gente junto al pretil en el Llano del Remedio para contemplar el cadáver del hereje. Por la noche los hermanos de la Paz y Caridad lo conducen al Cementerio de Carraixet. Allí descansa la última víctima de la Inquisición en España.»

No hemos podido lograr nosotros esa certeza, cuando nos consta el interés con que buscaron sus restos los hermanos de la francmasonería, para sacarlos de España y rendirles el tributo de veneración que todo el mundo civilizado deseara.

Años y décadas de terrible represión bajo el dominio vigilante y cerril de la clerecía obligaron a los mismos que practicaron el entierro a callar como peligroso secreto acción tan meritoria, que les hubiera presentado como sospechosos de participar en las creencias o tratos del hereje.

No se olvide que la francmasonería sufrió por entonces la más cruel y sanguinaria de las persecuciones en nuestro país; persecución que ha continuado hasta llegar viva y lacerante a nosotros.

¡Viva el Rey! ¡Viva la Religión! ¡Viva la Santa Inquisición! ¡Viva la constancia para el exterminio de las sectas masónicas! Gritos eran con los que solían terminarse lo mismo las arengas de las tropas realistas que las pastorales de los prelados. ¡Todo un programa para salvar a una nación que a pedazos fué dejando perder su poderío en el mundo, al servicio de los que nos vendaron los ojos para que España no viera y aherrojaron ferozmente el pensamiento para que no pudiese discurrir!

Años en que en día y hora fija había que acudir a lo que llamaban el tribunal de la penitencia; años en los cuales el negarse a informar al clérigo de las interioridades más íntimas podía costar la vida; décadas enteras en que no pudo haber más lectura que aquella que llamaban santa, ni más prédica que la amparada por la paloma del Espíritu Santo. ¡Cualquiera se atrevía a revelar el sitio y hora en que se había dado sepultura a un masón!

¡No fué escaso el valor de los que se atrevieron a realizarlo!

LA PROTESTA DEL MUNDO Y LA INCOMPRENSION DE LA ESPAÑA CERRIL E IGNORANTE

«El suceso conmovió al mundo—escribe Rodolfo Llopis—. Inglaterra denunció a Europa la monstruosidad cometida. Francia reclamó por la vía diplomática, ya que se le había prometido no restablecer la Inquisición. La conciencia universal se sintió ofendida ante aquel crimen...»

Y sin embargo—hemos de agregar nosotros—en España la cosa pasó sin conmoción alguna, inadvertida, como un episodio más de aquel período que aún clama por la reivindicación y el castigo en el desdichado país de la irresponsabilidad puesta a favor de los mayores criminales.

«La leyenda negra que deshonra a España está en los hechos justificada», escribe Ferrer Guardia en aquellos días de su lucha en que, también por actuar como maestro libertador, prepara su propio sacrificio, su condenación y su martirio.

«Espanta pensar—comenta Morayta—que pudo darse este espectáculo en el año 1826, cuando ya el Santo Oficio había desaparecido en todo el mundo, cuando era aquí mismo una institución sentenciada por cruel, por inmoral, por absurda y basada esta sentencia en autoridad de cosa juzgada.»

«Y no menos absurdo—agrega—resulta que en el año 1869 encontrara todavía defensores en España la conducta de la Junta de la Fe de Valencia, que tamaña arbitrariedad consintiera.»

Cita al efecto, este autor, el caso de que al discutirse en la sesión de las Constituyentes, el 30 de Abril de 1869 la cuestión religiosa, el diputado señor Sorní sostuvo una enmienda pidiendo que ninguna iglesia, corporación o asociación religiosa pudiera ejercer sobre los miembros y sacerdotes de sus religiones respectivas otra jurisdicción que la espiritual, y como con este motivo hablara de lo hecho con Cayetano Ripoll, los periódicos católicos tomaron con enorme acaloramiento la defensa de la conducta seguida por el arzobispo de Valencia don Simón López, quien, aparte de esto, era un redomado absolutista, elevado a la mitra como tantos otros, por su intransigencia dentro del campo político, en el que continuó actuando años y años hasta su muerte, a la que llegó tranquilamente, rodeado de comodidades, de riquezas y de honores.

Díjose por alguien, cuando más arreciaba la protesta en todo el mundo por el crimen referido, y cuando las valijas de la correspondencia traían sobre Madrid mensajes de condenación en todos los idiomas y de todas las latitudes de la tierra, que al fingir tener noticia el rey Fernando del hecho universalmente repulsado, preguntó como asombrado a su ministro qué tribunal era la Junta de la Fe de Valencia.

Bien sabía aquel monstruo de felonía y ruindad de lo que se trataba. Era aquéllo su obra, su propia obra personal, en lo que más personal e íntimo pudiera reflejarse.

Las juntas de la Fe se constituyeron por acuerdo de los obispos a iniciativa del de Osma, su íntimo y confidente; acuerdo que aplaudió el monarca ofreciendo prestarle desde la «Gaceta» todo el apoyo de la autoridad real, entonces absolutamente absoluta; cosa que desde luego hizo por medio de decretos y órdenes, confirmando sus sentencias y otorgándoles fuero, si no legal reconocido, superior a todos los tribunales del reino.

Chorrea sangre y clama al cielo aquella famosa disposición soberana en que se impone el secreto a cuanto con estos tribunales se pudiera referir, previniendo la pena de su real desagrado a «cualquier funcionario de cualquier jerarquía que intentara por cualquier medio y manera quebrantarlo», prohibiendo, además, el que se pidieran o pudiesen ser exigidas o expedidas certificaciones de sus trámites y acuerdos sin expreso mandato suyo.

La protesta de Francia se acalló bien pronto con la discusión sostenida por mediación del conde de Chateaubriand, relativa al pago por el servicio prestado a la reacción fernandina con «los cien mil hijos de San Luis», y que vino a costarnos no menos de treinta y cuatro millones de francos, más el sostenimiento meses y meses a razón de diez millones de reales por mensualidad de un ejército invasor que no bajó nunca de cuarenta y cinco mil franceses, amén de un «tratado de ocupación», ruina y ludibrio para la patria, expoliada por el representante del trono en connivencia delictiva con los mercachifles del altar.

Esta y no otra es la realidad que nos trajo la realeza, realidad en que con mayor o menor fingimiento se nos ha hecho vivir hasta el presente. Esta es la historia que debemos romper sea como fuere los que sabemos cómo la reacción prepara sus zarpazos más fieros cuando más confiados y generosos los liberales, creyéndose en triunfo, respetan a pretexto de «el sagrado de unas creencias» la máquina terrible, armada contra el ejercicio de la soberanía popular en siglos y siglos de inquisitorial opresión.

¿Servirá como experiencia el pasado oprobioso que apuntado dejamos para impedir con nuestra obra firme en el respiro de ahora la posible vuelta de los que con el nombre de Dios en los labios reconcentran odio feroz en el corazón?

Ah, mientras la escuela «de todos y para todos» no sea una realidad, mientras satisfecha no sea el ansia de saber que manifiesta nuestro pueblo, mientras el ser maestro no sea cosa en su punto pagada y estimada, hemos de temer, no podremos sentirnos seguros en el disfrute de la libertad.

Cuenta el maestro murciano Luis M. de Espinosa en un precioso opúsculo titulado «Entretenimientos infantiles y prácticos de la escuela de mi tiempo», que hasta casi finalizar el siglo XIX hubo en una tierra próxima al Cabañal de Valencia un tosco mogote de piedra con una cruz grabada al que llamaban los viejos «La Cruz del Mestre», sin que sobre ella se recordara más que una a moño de conseja sobre cierto maestro al que los absolutistas mataron y arrojaron al río y que allí enterraron unos pescadores para evitar que lo descuartizaran.

«Y es lo más curioso—continúa—que me dicen había la costumbre de adornarlo con flores el día 31 de Julio, fecha en que se daba entonces el punto en la escuela para comenzar las vacaciones de la canícula, y que coincide con aquella en que inicuamente fué sacrificado el «Mestre de Ruzafa por los serviles de Fernando VII.»

Valencia, Ruzafa, el Cabañal, nos atraen por el recuerdo de este educador que supo enseñar con el ejemplo de toda su existencia, con la unción de su palabra difusora de la verdad, con el sacrificio de su propio vida para acabar de hacer odiosas la hipocresía y la infamia.

No hay que detenerse en el intento; hay que completar los datos, es preciso rebuscar en los documentos que se hayan salvado de la destrucción vandálica ejecutada por quienes tiene su condenación definitiva fallada en la Historia; hay que encontrar las cenizas del mártir y la piedra que las señalara; es deber de nuestra generación rehacer un símbolo roto, el modelo que encarna las virtudes excelsas de la raza.

Levantar en el país de la ejemplaridad histórica la figura del hombre civil que para servir hasta con su vida y su sangre a la justicia no necesita de otro estímulo que el discernir lo que es justo, no puede parecer empresa baladí en tiempos del desmoralizador y descorazonante practicismo, que ha seguido a las grandes catástrofes capitalistas en que se destrozaron todos los tronos y hoy se agitan ansiosos de nuevas normas de vida todos los pueblos.

Es llegado el momento de presentar al Magisterio de habla española ese modelo de hombre de acción que, humilde y a la vez entero como los grandes conquistadores de otros siglos, descubre y comprende el gran valor de la escuela como arma definitiva en el triunfo para la liberación de las conciencias, y que por servir a la comunidad social se alza contra el servilismo absolutista que priva de razón y de dignidad a las masas humanas, incapacitándolas hasta para hacer su historia.»

Tal es la figura de la última víctima de la Inquisición retratada, de mano maestra por Julio Noguera López, que ha editado «Cuadernos de Cultura», en la fecha de su aniversario.

Difícil empeño el del escritor y acierto indiscutible de Marín Civera, al poner a la venta dicho libro, pues es desconocida del gran público esta noble figura del esforzado maestro de Ruzafa.

MIGUEL ALEJANDRO.

Publicaciones

Se ha puesto a la venta el número 195 de la interesante revista «Helios», que difunde por doquier las sublimes doctrinas del naturismo, cuyo sumario es el siguiente:

Opinión sobre las vacunas, por C. Ruiz Ibarra.—¿Qué quieren los antivacunistas?—Manifiesto médico contra la vacunación.—Cómo se prepara la vacuna antivariolosa.—El veneno del tabaco, por el profesor E. Alcina.—Crisis mundial, por Angel Rico.—¡¡Revolución!!, por F. S. Bonafé.—Cómo y por qué me hice naturista, por H. Gimeno Pérez.—Baños de mar, por T. R. Allinson.—El haba soya, o soja, de Manchuria, por Mariano Collado.—El consultorio alimenticio.—Noticias.

Se vende en todos los kioscos y en la redacción y administración, calle Segorbe, 8, Valencia.

Suscripción: Cinco pesetas al año.

Tableros

OKOUMÉ, 200 por 100, de tres milímetros, con ligeros defectos, pesetas 4'80 el tablero AL CONTADO, en

LA AERONÁUTICA, S. A.

Camino Real de Madrid, 2

Teléfono 14008

FERIA DE JULIO

El día de la Colonia Escolar

Hoy tendrá lugar por toda Valencia una postulación a favor de las colonias escolares y cuyo festival ha sido organizado por la Federación de las mismas.

Han instalado puestos las entidades y espectáculos siguientes:

Sociedad Valenciana de Agricultura, en la calle de la Paz.

Casa del Pueblo Radical, en la plaza de la Región.

Revista «Varieté», en las cuatro esquinas de Lauria y Pascual y Genís.

Ba-Ta-Clán, en su puerta de la calle de Pi y Margall.

Peña Caridad, en el chaflán de Ernesto Ferrer.

Casa de la Democracia, en la Gran Vía de Germanías.

Estudiantes de la F. U. E., en el Mercado Central.

Los ferroviarios, en la puerta principal de la estación del Norte

La sociedad coral El Micalet, en Colón-Játiva.

Dancing Alkázar, en la puerta de la Telefónica.

Círculo de Bellas Artes, en su puerta.

Dependencia Mercantil, en el chaflán de casa Barrachina.

Acción Republicana, en su puerta.

Sociedad Juvenalia, en la plaza de San Agustín.

Ateneo Mercantil, en su puerta.

Casino Republicano El Ejemplo, en el Camino del Grao, esquina a José María Orense.

Centro Aragonés, en su puerta.

Centro Instructivo Musical, de Benimaclet, en el citado poblado.

Ateneo Filarmónico Obrero, en Cuarte, esquina Borrull.

Lan bandas de música que amenizarán algunos de estos puestos, son las siguientes:

Primitiva de Alacuás, Unión Musical de Valencia y la de Monteolivete.

Se advierte al público que sólo debe entregar sus donativos a quienes lleven sobre el brazo izquierdo un brazal con el sello de la Junta de Protección de Menores.

La postulación comenzará a las diez de la mañana y terminará a las dos de la tarde.

Entre los numerosos ofrecimientos de señoritas postulantes, figuran las normalistas, dependientas de comercio y las componentes de los equipos femeninos de futbol Valencia y España.

La hora en que se dispararán los fuegos artificiales

El presidente de la comisión de Fuegos artificiales nos comunica que durante los días en que se celebren funciones de ópera en los Viveros, los castillos se dispararán a las 12'30, dándose el primer aviso a las 12'15 y el segundo a las 12'25.

La visita del Orfeó Montsiá al Ayuntamiento

Como anunciamos, ayer mañana llegó a Valencia el Orfeó Montsiá, de Ulldecona, compuesto de 150 voces.

A mediodía estuvieron a cumplimentar al Alcalde, y en el salón de fiestas interpretaron «Lo Cant a la Senyera» y «Ecos del Turia», del glorioso maestro Giner, siendo ovacionadísimos.

El Alcalde accidental señor Gisbert pronunció unas frases de salutación y les felicitó por la obra cultural que vienen realizando, y les ofreció una lazada para su estandarte, con el fin de que conserven un recuerdo grato de su visita a nuestra ciudad.

Un castillo extraordinario

El día 2 por la noche, se disparará en el real de la Feria un castillo extraordinario.

De él se ha encargado el afamado pirotécnico Luis Brunchú.

Los organizadores son los dueños de las horchaterías allí instaladas.

Por cierto que, según noticias, dedican dicho castillo a la Asociación de la Prensa Valenciana, como homenaje a la labor de cultura que está realizando con las magníficas funciones de ópera en los Jardines del Real.

La Semana Cultural Valenciana

Siguiendo el programa anunciado, visitaron los congresistas el Museo de Bellas Artes de San Carlos, acompañados por el secretario de la Academia, don Jesús Gil y Calpe y el académico don José Renáu. El señor Renáu logró en el corto tiempo de una visita darles noticia de los grandes valores artísticos valencianos que allí se conservan.

Los visitantes salieron encantados de la gentileza del señor Renáu.

Por la tarde, en el Conservatorio, siguió el ciclo de conferencias. José María Bayarri continuó su interesante cursillo de lengua valenciana, desarrollando el tema: «Les époques decadents i les seues causes». Con acopio de datos estudió el auge de la lengua valenciana, que culminó en el siglo XV, y su decadencia posterior con los distintos períodos en que alcanzó algún reancimiento, citando nombres de autores y obras. Al efecto, trazó un gráfico que le sirvió de refuerzo a sus argumentaciones.

Fué muy aplaudido.

La presidencia estuvo formada por el concejal señor Reig, que tuvo a sus lados a los próceres de la intelectualidad castellonense don Cayetano Huguet y don Salvador Guinot.

El señor Reig hizo la presentación del conferenciante que iba a ocupar la tribuna. Era éste don Angel Sánchez Gonzalbo, investigador muy notable y director del «Bulletí Castellonense de Cultura». Y al hacerlo, el señor Reig expresó su satisfacción al ver allí agrupados o adheridos emisarios de todas las tierras que formaron el país valenciano.

Sánchez Gozalbo habló sobre la pintura cuatrocentista en Morella. Fué su conferencia el resultado de sus largas investigaciones artísticas por tierras del Maestrazgo. Siguió paso a paso, entre afirmaciones e hipótesis, la vida de los pintores que desarrollaron su arte en aquellos lejanos días por tierras morellanas. Y fué describiendo los retablos auténticos o atribuídos con extraordinaria erudición y no poca amenidad.

El señor Sánchez Gozalbo fué ovacionado.

Los fuegos artificiales de hoy y de mañana

Como anunciamos oportunamente, el castillo de fuegos artificiales que se quemará esta noche en el paseo de la Alameda, estará a cargo del pirotécnico valenciano Vicente Picó.

El de mañana estará a cargo del afamado pirotécnico de Godella don Vicente Caballer.

Concurso de tiro

Hoy se celebrará en el campo de Mestella este interesantísimo concurso.

Son muchas las sociedades que mandarán su equipo de cinco tiradores y colombaire para luchar por la posesión de tan codiciado trofeo.

La tirada comenzará a las diez en punto de la mañana, terminándose a la hora de comer.

Antes o después de la Copa Vento, según se acuerde en el mismo campo, se tirará el desempate de los siete primeros lugares del campeonato regional de Feria.

El gran concurso de natación

Ayer aumentó en forma extraordinaria la inscripción en las distintas pruebas que comprende el festejo organizado por el Ayuntamiento con motivo de la Feria, para hoy domingo, a las once de la mañana.

Pasan de 250 los nadadores inscritos en las distintas pruebas, y seguramente se llegará a los 400 ya que, a petición de varios clubs, se prorrogó la inscripción hasta ayer.

Hasta ahora el Tiburón bate el record de inscripción, siendo 66 los que ha alistado para la carrera de los 1.500 metros, siguiéndolo en zaga el Delfín, con 36, y el Marítimo, con 18. Merecen destacarse las inscripciones de los equipos Mare Nostrum y U. D. Cullera, que competirán con los del Puerto de Sagunto para el premio de equipos no federados, siendo el favorito el de Cullera, que presenta al gran «Masena» y a un propio concejal del Municipio culterense, que por cierto es el más notable de sus componentes.

La prueba de infantiles ha reunido a más de 50 muchachos y a quince la de saltos.

Los equipos catalanes llegaron anteanoche a Valencia y fueron recibidos cariñosamente por clubs y nadadores locales.

Formarán el C. N. Athlétic y el C. N. Barcelona, que, percatados de lo que ha de significar esta primera pugna que entabla en la presente temporada, mandan a sus mejores hombres, o séase a Artigas, Bernal, Mateu, Cairol y Benavent, el Athlétic, y a V. y F. Ruiz Vilar y Sabata, el Barcelona, con el defender del Olímpic, Lecha.

Segalá no ha podido desplazarse por sufrir un forúnculo en un brazo y Arranz llegó anoche, juntamente con el entrenador del club señor Granados, desplazado exprofeso ante la gran trascendencia de la competencia Athlétic-Barcelona, primera de la temporada.

Los marinos de nuestra escuadra han inscrito equipos representativos de las tripulaciones de los destroyers «Almirante Ferrandis», «Alsedo», «Lazaga» y «J. L. Díez», disputándose entre ellos una preciosa copa.

A todos los nadadores se les recuerda que la hora de cita es la de las diez de la mañana en el tinglado de la Transmediterránea, donde estará instalado el vestuario.

El público podrá extenderse por toda la riba, desde donde se dominará perfectamente el desarrollo de las distintas pruebas.

Para las embarcaciones se han dado órdenes rigurosas por parte de la comandancia de marina, encaminadas a que todas ellas se mantengan durante el desarrollo de las carreras, a prudencial distancia, al objeto de no molestar a los nadadores, prohibiéndose terminantemente cruzar y permanecer dentro del circuito. Y de mantener estas órdenes se encargarán las fuerzas correspondientes.

Ayer fueron expuestos los premios en un escaparate de la casa Cuadrado, causando gran impresión, siendo un estimulante grande en la lista de inscritos.

FEDERACION INDUSTRIAL Y MERCANTIL

Concierto Musical

La laureada banda Socorros Mutuos de Alacuás compuesta de 67 plazas, bajo la inteligente batuta de don Emilio Seguí, ha alcanzado el segundo premio de la primera sección en el reciente Certamen Musical, dará un concierto, hoy domingo a las diez de la noche, en los locales de la Federación Industrial y Mercantil con motivo de la Exposición de Abanicos, que estará abierta al público durante dicho acto.

Juegos Florales Lo Rat-Penat

UNA RECTIFICACION

Por un error de información dijimos ayer que la reina de la nesta, la hija de nuestro distinguido amigo el Alcalde don Vicente Lambíes, señorita Lambíes Algarra, se llamaba Vicentita, siendo así que su nombre es el de Josefina.

Perdónenos la gentil soberana este lapsus motivado por una errónea nota y rendimos una vez más a la encantadora Josefina Lambíes Algarra el testimonio de nuestra admiración.

Bailes regionales.--Sesión extraordinaria

Como despedida y sin aumento de precios, no obstante lo extraordinario del programa, hoy a las diez de la noche, se interpretará el siguiente:

Primera parte:

1.—Preludio (por los dulzaineros de Algemesí, Silla y Valencia).

2.—«Pregó de les dances». — E. Rodrigo.

3.—Pasacalle (por todos los dulzaineros).

4.—«Valencia» (por dos parejas infantiles): grupo E. Vicent.

5.—«Barrejat» (ocho ejecutantes). Dulzainero, Sanfeliu; maestro, Porta.

6.—«U i dos» (cuarenta y dos ejecutantes). Grupo E. Vicent.

7.—«Porrots u Homes de la Força»: Silla. Dieciocho ejecutantes. Maestro, San Daniel.

8.—«América» (dulzaina sola). Por el dulzainero de Benifayó Fernando Raga (Nano de Coto).

9.—«Dança dels Bastonets i de la Panxa» (once ejecutantes). Maestro, Tomás Huero.

10.—«Xáquera vella». Grupo E. Vicent.

(Descanso de diez minutos.)

Segunda parte:

1.—Albaes. Cantadores: Evaristo y Benaguacil. Dulzainero, Sanfeliu.

2.—«U 1 dotze». Grupo E. Vicent.

3.—«Cobles del u». — Cantador, Seguet de Marchalenes.

4.—«Mar i cel».—Dulzaina, Nano de Coto.

5.—«Dança de primera parella».

6.—«El Caporal aloixat». Tres ejecutantes. Maestro, Porta.

7.—«Castanyes torraes» (por dos parejas infantiles). E. Vicent.

8.—«Rapsodia valenciana». Grupo E. Vicent.

9.—«Polka dels tres colpets». Nano de Coto.

10.—Dança de panderetes. Grupo E. Vicent.

Fiesta de aviación para el día 2

Tan grandioso éxito como el alcanzado en su primer día, promete obtener este festejo cuya segunda exhibición ha de efectuarse el próximo día 2, a las seis de la tarde.

El as de la aviación civil, profesor Alarcón, secundado por algunos de sus más aventajados discípulos, entre ellos los señores Lázaro y Montoro, y si llegase a tiempo, por la nueva piloto señorita María Teresa Martínez, que recibió el breve internacional pocos días ha, en Los Alkázares, y que a la sazón se encuentra en viaje en Alemania para adquirir una avioneta, realizarán los más sorprendentes vuelos de acrobacia, caza de globos, persecución de enemigo imaginario, acrobacia de alta escuela y finalmente, lanzamiento desde mil quinientos metros de altura del parachutista español, el más temerario entre ellos, don Tomás Herreros, a quien en verdad se le puede tildar de «El rey del valor».

Las numerosísimas localidades pedidas hacen presagiar una velada agradabilísima en el campo aviatorio de la Malvarrosa.

Las localidades sobrantes hasta hoy de las nutridas hechas de encargos, pueden adquirirse desde hoy en los sitios siguientes: Bar Barrachina; bar Aparicio, Nostre Bar, Lotería Bello, y caseta de Aviación del campo de la Malvarrosa, cuyo teléfono es el número 31.213.

El Aero Club Valenciano, queriendo que los niños participen de esta fiesta de aviación, ha enviado 100 localidades a los niños de las colonias escolares de la Malvarrosa; 50 a los de la colonia del Progreso Pescador y 50 más a los asiladitos del Asilo de San Juan de Dios, rasgo que ha merecido de cuantos le han conocido, unánimes elogios.

Los preparativos para la Batalla de Flores

Han quedado expuestos en los escaparates de casa Cogollos los regalos y objetos de arte que han de servir de premios para las carrozas mejor adornadas de este tradicional festejo, bello y de puro estilo valenciano, que en el presente año revestirá la máxima brillantez.

Estos regalos, que como fácilmente podrá apreciar el público, son de estimable valor y gusto artístico, proceden de las siguientes autoridades y entidades:

Excelentísimo señor presidente de la República española; señor comandante general de la región; señor Gobernador civil, señor Alcalde, señor delegado de Hacienda, Diputación provincial, señor presidente de la Audiencia Territorial, señor comandante de Marina, Casa de la Democracia, Sociedad Valenciana de Agricultura; Ateneo Mercantil, Cámara de Comercio, Unión Gremial, Centro Aragonés, Tiro de Pichón, Centre d'Actuació Valencianista, Sociedad Española de Electricidad y Gas Lebón y de la Hidroeléctrica Española, que han querido de esta manera prestar su apoyo al mayor esplendor y brillantez del festejo.

La Batalla de Flores del presente año promete ser un extraordinario acontecimiento, pues aparte de tomar parte en ella los más notables artistas valencianos, hay mayor número de carrozas que en años anteriores, y nos consta que los autores han puesto en la confección de las mismas toda su alma artística para lograr una superación del festejo.

Además, y para estimular el gusto en el adorno de los coches ligeros, porque ellos son parte imprescindible de la fiesta por la alegría de sus flores y por la agilidad en sus movimientos, se han aumentado en diez su número y serán objeto también de concurso para aspirar a los premios que, por primera vez, se otorgarán a esta clase de coches.

El desfile regional anunciador de la Batalla de Flores, será también de una belleza extraordinaria por su clásica orientación valenciana.

También aportan su concurso, presentando preciosísimas carrozas, las sociedades Ateneo Mercantil, Círculo de Bellas Artes, Tiro de Pichón, Casa de la Democracia, Agrupación de Horticultores y Floricultores, las cuales, según referencias, serán verdaderas obras de arte.

Por todo ello, podemos asegurar que la Batalla de Flores del presente año ganará en belleza y proporciones a las anteriores.

El Jurado calificador estará compuesto de los siguientes señores: Alcalde don Vicente Lambíes Grancha; presidente de la comisión de Ferias y Fiestas, don Juan Bort Zandalinas; presidente-delegado de la comisión de Batalla de Flores, don Enrique Durán y Tortajada; coronel del regimiento de artillería don Eduardo Cavana del Val; señor presidente de la Asociación de la Prensa Valenciana; don Mariano Benlliure; don Tadeo Villalba y el director accidental de Paseos don Ramón Peris.

Las localidades para presenciar el festejo se expenden en el patio de la Casa Consistorial, recayente a la calle de la Sangre, desde las diez a las trece horas, y el día del festejo, desde las tres de la tarde, en las taquillas de los Viveros.

Se recuerda a los señores que tienen hechos encargos, que podrán retirarlos hasta la víspera del festejo, pues pasado este día se pondrán a la venta.

Pabellón de la Casa de la Democracia

Noche triunfal la de ayer. Arte, juventud y alegría, tres elementos que conquistaron el éxito rotundo obtenido por las juventudes republicanas del Partido, con el auspicio de su Federación, en el baile de honor que les dedicó la Casa de la Democracia Central.

Orden absoluto; exquisita corrección; suprema sensibilidad la de estos queridos amigos para las cosas bellas. Galantería, delicadeza, distinción para con las señoritas asistentes en exuberante calidad y cantidad. Comunidad de pensamientos, ideas afines. Y como marco la noche bruja, como diría el dulce poeta, con cascadas de brillantes luces de variados colores; armoniosas notas de aires regionales, risas cris

Ministerio de Educación, Cultura y Deporte 2012

talinas, optimismo y alegría por doquier.

Las Juventudes republicanas organizaron una buena y atrayente velada. Las distinguidas correligionarias asistentes, entre las que vimos a Miss Valencia y Miss Autonomista, fueron obsequiadas con lindos "bouquets", objetos de perfumería, etcétera. El baile del ramo fué un alboroto. En fin, una porción de atrayentes sugerencias cuya finalidad era la diversión, el pasatiempo de los asistentes.

Unamos nuestro aplauso al que, sin regateos, les fué adjudicado anoche a los jóvenes del Partido.

¡Bravo, muchachos!

Ya están ahí, preparadas para hacer acto de presencia, las señoras y señoritas del distrito de Ruzafa y los correligionarios afectos a los centros de Unión Republicana.

Por el orden establecido, hoy corresponde a las Agrupaciones Femeninas ruzafeñas el honor de la invitación. Estas admirables mujeres se traen un programa de los que no tienen pero. ¡Con decirles a ustedes que en la velada de hoy piensan elegir a Miss Ruzafa! Así está el distrito de "agitado".

Pocas horas faltan para presenciar esta velada que promete constituir un enorme éxito.

Mañana lunes, a las 10'30 de la noche, se celebrará el baile dedicado a las agrupaciones del distrito de la Vega.

El esfuerzo que supone organizar a las mujeres en la forma que lo ha hecho la Vega, sería agotador si no conociéramos el temple de nuestros amigos, el entusiasmo que ponen en todo cuanto tienda a robustecer, a fortificar el Partido.

Veteranos y jóvenes y correligionarios marcaron el surco en el cual fructificó la semilla republicana de forma indeleble. Triunfante siempre, la democracia valenciana tiene un sólido punto de apoyo en el distrito de la Vega.

Mañana será un día de plena satisfacción para las agrupaciones enclavadas en el mismo.

—

El martes no se celebrará en nuestro pabellón ningún festival, con objeto de que todos los correligionarios asistan a la verbena que a beneficio del Ropero Republicano Autonomista se ha de celebrar en los Viveros Municipales.

BATALLA DE FLORES

Los correligionarios que deseen adquirir invitaciones para presenciar la Batalla de Flores en el pabellón de la Casa de la Democracia, deben apresurarse a hacerlo, pues es tal la demanda que muy pronto se habrán agotado éstas.

Con este fin pueden dirigirse a la Casa de la Democracia, de diez a una de la mañana y desde las cuatro de la tarde en nuestro pabellón.

Programa para hoy

Octavo día de la Semana Cultural Valenciana. Por la mañana: Visita a la Escuela Industrial. Por la tarde: Sesión de clausura.

A las diez.—Fiesta titulada «El Día de la Colonia Escolar».

A las once.—Concurso de natación en el puerto.

A las once de la mañana, en el paseo de la Alameda, y con asistencia de los generales Cabanellas, Riquelme y Marzo, autoridades y fuerzas del ejército y armada, se celebrará la fiesta de entrega de una bandera a la infantería de la guardia civil, y un estandarte a la caballería del mismo cuerpo, costeadas ambas enseñas por suscripción popular.

Actuarán de madrinas la hija del Alcalde y sobrina del señor Riquelme.

A las 16'30.—Octava corrida de ocho toros de las ganaderías: uno de don Esteban Hernández, uno de Moreno Santamaría y seis de Angoso. Matadores: rejoneador Simao da Veiga, Martínez, Bienvenida y Torres.

A las 22.—En la explanada frente al Palacio Municipal, bailes regionales.

A las 22'30.—En los Viveros Municipales se representará la ópera «Tosca», organizada por la Asociación de la Prensa con elementos de los teatros de la Scala de Milán y Metropolitan de Nueva York.

A las 22'30.—En el Paseo de la Alameda, concierto por la Banda Municipal de Valencia.

A las 24.—En dicho paseo, disparo de un castillo de fuegos artificiales, a cargo del pirotécnico Vicente Caballer, de Godella.

Programa para mañana

A las 16'30.—Novena corrida de toros de la ganadería de los señores hijos de don Eduardo Miura: matadores: Lalanda, Bienvenida y Ortega.

A las 22'30.—En los Viveros Municipales se representarán las óperas «Il Pagliaci» y «Cavallería Rusticana», organizadas por la Asociación de la Prensa, con elementos de los teatros de la Scala de Milán y Metropolitan de Nueva York.

A las 22'30.—En el Paseo de la Alameda, concierto por la Banda Municipal de Valencia.

A las 24.—En el Paseo de la Alameda, disparo de un castillo de fuegos artificiales a cargo del pirotécnico Vicente Caballer, de Godella.

Madrid - Provincias - Extranjero

La «Gaceta»

Publica las siguientes disposiciones:

Un decreto referente a la ampliación de la inscripción de las listas provisionales del Censo Electoral hasta 14 de Agosto inclusive, entendiéndose prorrogado también el plazo para las demás operaciones.

Una orden de Hacienda nombrando a don Alfonso Frade Pérez, agente de Cambio y Bolsa de Madrid.

Una orden de Obras públicas nombrando una comisión compuesta por el inspector general de Caminos don Bienvenido Oliver y los ingenieros don Rafael López y don Alberto Lafont, para que formulen un plan general de carreteras a construir por el Estado.

Una orden de Agricultura disponiendo que durante el mes de Agosto próximo rijan los mismos precios vigentes en el actual para la venta del plomo en barras y elaborado, y para la compra del plomo viejo.

Combinación consular

En el ministerio de Estado facilitaron la siguiente combinación de personal:

Trasladando al consulado de Palermo a don Antonio Mosquera, cónsul de segunda en Tallín.

Idem a Tallín a don Pedro Lecuona, cónsul de Hendaya.

Idem de Hendaya a don José Carner, cónsul en El Havre, pasando a este punto don Manuel Manzuco, cónsul en Palermo.

Comentarios a la ley de Orden público

«Ahora», ocupándose de la ley de Orden público, dice que le parece en general buena la orientación que se le da porque pone a disposición del Poder público recursos suficientes para mantener la tranquilidad y reprimir cualquier intento subversivo.

«Vivimos en una época de violencia desatada.

Las masas tienen hoy una acometividad de que carecían antaño.

Frente a esa voluntad enérgica y revuelta hace falta otra voluntad no menos enérgica de represión.

Por lo mismo que deseamos el restablecimiento de un régimen normal de sujeción a la ley, no creemos que deban regatearse al Poder público las facultades para hacer que esa ley se cumpla por todos.

El espectáculo de la República alemana, inerme frente a la violencia de comunistas e hitlerianos debiera hacer reflexionar a los que quisieran una ley de Orden público blanda y paternal.»

Consejo aplazado

El Consejo de ministros que se había anunciado para el día 4 en La Granja, presidido por el señor Alcalá Zamora, y que últimamente se acordó que se celebrara el lunes próximo, ha sufrido un nuevo cambio de fecha.

En el Consejo celebrado ayer convinieron los ministros, de acuerdo con el señor Alcalá Zamora, que este Consejo se celebre el sábado día 6 de Agosto.

El palacio de la Magdalena de Santander

Para universidad de veraneo

El ministro de Instrucción ha marchado esta tarde en automóvil a Santander, para visitar el palacio de la Magdalena y disponer su acondicionamiento para instalar una Universidad internacional de verano.

Azaña a descansar

El jefe del Gobierno ha marchado con su familia, a primera hora de la tarde, con el propósito de descansar en el campo hasta el martes próximo.

Dijo a los periodistas que había recibido a los generales Peña y Núñez de Prado.

Este le dió cuenta del resultado de su viaje de inspección a la división que manda.

En Estado

Visitaron al ministro de Estado el encargado de Negocios del Paraguay, el ministro de España en Bolivia señor Pla, los señores Vinardell y Ráfols, del comité hispanoárabe, y el teniente coronel señor Cuervo.

El subsecretario fué visitado por el señor Pérez de Ayala.

Una fábrica de bicicletas que cierra

En Pasajes, por falta de pedidos, ha cerrado la fábrica de bicicletas, quedando sin trabajo 130 obreros.

En torno a la cuestión de los «rabassaires»

«El Socialista» se ocupa de la huelga general de «rabassaires» en el Panadés, con acentuada significación revolucionaria, y dice que es consecuencia natural de aquellas propagandas que ciertos elementos han hecho anteriormente a esta fecha.

En el Panadés, como en tantos otros sitios, se ha hecho a ciencia y paciencia del Gobierno y por elementos investidos de inmunidad parlamentaria, una campaña demagógica y disolvente, asegurando a los campesinos que el triunfo de la Esquerra en las elecciones supondría el inmediato reparto de las tierras y excitándoles a no cumplir las sentencias judiciales que en las demandas de revisión de contratos de arrendamiento fuesen favorables a los propietarios.

Los «rabassaires», pues, piden ahora lo que les prometieron.

Una sirvienta ejemplar

La policía ha detenido a Elvira González Caballero, de 21 años, natural de Coca, provincia de Segovia, la cual había cometido infinidad de robos en las casas en que había estado sirviendo.

Declaró que lo hizo por necesidad y que el producto de lo robado lo entregaba a su marido Francisco Valiente Orts, carpintero, que se halla sin trabajo.

En el domicilio de Francisco se incautó la policía de gran número de papeletas del Monte de Piedad.

Se ha citado por el juzgado a los perjudicados para ver si reconocen a Elvira.

Se trata de reducir las raciones en el comedor municipal

El director de los comedores municipales, don Francisco Criado, ha manifestado que actualmente comen a diario en dichos comedores unas 4.900 personas.

En breve se revisarán las tarjetas para limitar el número de comensales a los que realmente deban comer, porque para otras finalidades ya están otras instituciones.

En el campeonato de yates

Han terminado en San Juan de Luz las pruebas del primer campeonato de Europa de yates de la clase Star, con el triunfo del yate español «Uzurra», de los señores Angulo Aizpuru.

La clasificación general ha sido:

España, once puntos.
Suecia, ocho.
Francia, siete.

Desanimación política

El señor presidente del Consejo de ministros y la mayoría de los ministros y parlamentarios se han ausentado de Madrid hasta el próximo martes.

Se supone que los diputados catalanes volverán a entrevistarse con el señor Maciá antes de regresar a Madrid y le expondrán la actitud de la minoría al votarse el artículo séptimo del Estatuto.

También tratarán del pleito de los «rabassaires».

Se supone que resuelto el punto de las expropiaciones en la Reforma agraria se dará gran celeridad a la discusión con objeto de que pueda implantarse la Reforma. También se procura la discusión del Estatuto catalán y de este modo quizá fuera posible una pequeña vacación parlamentaria a mediados de Agosto.

Santigo Alba, se divorcia

En la Audiencia se ha celebrado esta mañana la primera vista de divorcio con arreglo a las nuevas disposiciones legales.

Se trataba de la querella de divorcio presentada par don Santiago Alba. Actuaba como abogado de éste el ex conde de Santa Engracia. Como abogado de la parte contraria, don Rosado Gil.

La comisión del mitin antiestatutista

La comisión gestora, nombrada por las entidades organizadoras del mitin de la plaza de Toros contra el Estatuto, acordó quedar constituída con carácter definitivo para organizar en toda España un movimiento contra el Estatuto catalán.

Ha acordado proceder rápidamente a los trabajos preparatorios del plebiscito nacional sobre el Estatuto.

Reafirmar que la campaña es apolítica y de carácter nacional. Dirigir una comunicación al jefe del Gobierno señor Azaña, pidiéndole la hora para entregarle las conclusiones definitivas.

Ramón Franco desmiente un rumor

Algunos periódicos publicaron esta mañana la noticia de que Ramón Franco, que se encuentra en situación de disponible, había solicitado su destino al arma de infantería, a la que pertenece.

Interrogado Ramón Franco sobre tal extremo, ha manifestado que tal afirmación es totalmente gratuita, pues no tiene tal propósito.

Un informe del Colegio de Abogados de Madrid

La junta del Colegio de Abogados de Madrid ha redactado en líneas generales el escrito contestación a la carta del ministro de Hacienda y al informe del gobernador del Banco de España sobre el caso del señor Calvo Sotelo.

La contestación no se hará pública hasta que la conozca y apruebe el decano del Colegio de Abogados don Melquiades Alvarez, el cual se encuentra actualmente en Asturias.

Antonio Zozaya, probable candidato por Madrid

Algunos periódicos han recibido cartas pidiendo que se presente por Madrid la candidatura del notable cronista Antonio Zozaya, en la vacante producida por el fallecimiento de don José Sanchis Banús.

Azaña, pronunciará un discurso político en Santander

El señor Azaña, hablando con un diputado por Santander, le dijo que en Septiembre visitará aquella población y pronunciará un discurso de carácter político.

El presidente de la República recibió hoy en audiencia en la Granja al presidente de la Sala del Supremo don Mariano Gómez y González en funciones de presidente de dicho Tribunal.

También recibió en audiencia a las autoridades de Segovia y a la junta directiva del partido republicano de aquella capital.

El anteproyecto del Tribunal de Garantías Constitucionales

La comisión jurídica asesora, en una reunión celebrada ayer, confirmó el estudio del anteproyecto de ley del Tribunal de Garantías Constitucionales.

Hasta la sesión que el día 2 de Agosto tendrá la comisión, no quedará terminada la redacción del anteproyecto ni el preámbulo de la misma.

En esta última se discutirán también varias enmiendas y votos particulares que los vocales de la comisión tienen presentados.

Terminada la redacción definitiva, facilitará una nota a la Prensa, relacionada con el mismo Luis Jiménez Asúa, según acuerdo adoptado en la reunión de ayer.

A pesar del hermetismo observado con los periodistas por los redactores del interesante anteproyecto, algo hemos podido averiguar.

Es extensísimo.

Hace una acomodada glosa de los artículos 121 al 125 de la Constitución.

El último capítulo está trazado aún en líneas generales.

La parte más culminante y de más margen a la discusión, dentro de la comisión y a la crítica fuera de ella, será la parte que valora las sentencias emitidas por el Tribunal de Garantías Constitucionales.

¿Podrán estas sentencias anular una ley dictada por el Parlamento? ¿Podrá sólo suspender determinados actos de una ley? ¿Será necesario para ello, a semejanza del recurso contencioso administrativo la lesión del derecho de un particular? ¿Se limitará el valor de las sentencias del Tribunal de Garantías constitucionales, a que el Parlamento vuelva a revisar las leyes que para ello les remita el Tribunal?

Estos matices y acaso otros, quedan por examinar a la comisión Jurídica Asesora en la parte más interesante del anteproyecto.

Madrid quiere celebrar una Feria de Muestras

La Asociación de Productores ha enviado una carta al alcalde de Madrid, proponiendo que la capital de la República organice una Feria de Muestras y aduce para ello como razones el hecho de que Barcelona prepara una Feria Catalana de Muestras para el 14 de Abril de 1933,

El viaje presidencial al Norte

En el Consejo del sábado en el Palacio de La Granja se fijarán las fechas de los viajes presidenciales a Santander y a San Sebastián.

Acompañará al señor Alcalá Zamora el señor Giral, como ministro de jornada.

En Santander fondearán algunas unidades de la escuadra.

Es probable que el presidente se aloje en un barco de guerra:

Si le es posible el señor Azaña visitará Santander en Septiembre.

La Reforma agraria

Se dice que el Gobierno ha acordado que la Reforma agraria esté aprobada el 20 de Agosto.

Así lo convinieron los señores Azaña y Besteiro, acordando celebrar sesiones permanentes como cuando se discutió la Constitución.

Un telegrama de protesta

Los señores Unamuno, Ortega Gasset (don José), Marañón y Jiménez Asúa, han dirigido al presidente de la República del Perú el siguiente cablegrama:

«Increíble noticia del fusilamiento de Haya de la Torre. En súplica y protesta nos dirigimos a vuecencia.»

Distribución de premios a los policías

En la Escuela de Policía se verificó la entrega de premios, después de los exámenes celebrados como fin de curso y la distribución de las credenciales a la nueva promoción.

Presidió el director general de Seguridad, acompañado del jefe superior de policía, comisario y director y profesoresadelaes cuela.

El director leyó unas cuartillas alusivas al acto, contestándole el director de Seguridad, señor Menéndez, con un discurso, animando a los agentes y estimulándoles al cumplimiento de los penosos deberes que han de cumplir en el desempeño del cargo.

Se obsequió a los concurrentes con un lunch, brindándose al final por la prosperidad de la República.

Un hombre aplastado por una grúa

En una obra en construcción en el Cerro de la Plata, el obrero José Hinojosa fué alcanzado por una grúa, fracturándole la base del cráneo. Falleció al llegar a la clínica de urgencia.

Un hombre herido de gravedad

Por resentimientos personales riñeron en la barriada de Tetuán de las Victorias el empleado del Metropolitano Juan Castillejos y José Cordero. Este infirió al Juan varias puñaladas en la cara, hombro derecho y en la mano izquierda, dejándolo en gravísimo estado.

El agresor quedó detenido.

Una nota de la legación del Paraguay

La legación del Paraguay en Madrid ha enviado a los periódicos una nota recibida del ministerio de Estado de aquel país, que dice:

"Comunícole día 25 fué rechazado ataque de patrulla ejército boliviano cerca nuestro fortín Coronel Bogado. Bolivianos tuvieron dos muertos. Nosotros un herido.

Es este nuevo atropello traído por Bolivia a la cancillería de la Paz el tratar de justificar ataque sobre un fuerte llamado Florida, cuya existencia ignoramos.

Ayer volaron sobre Boquerón dos aeroplanos militares bolivianos. También avanzó sobre nuestro fortín Corrales un destacamento boliviano. Ante absoluta superioridad numérica, pequeña guarnición batióse en retirada sin sufrir pérdidas.

Sírvase poner de manifiesto estas nuevas agresiones bolivianas que demuestran contumacia y falta de respeto a las normas jurídicas de convivencia internacional.

Situación fuerte Corrales está indicada mapa atención comisión investigación boliviano-paraguaya, discutida en Washington.

Fortín Bogado pertenece zona Bahía Negra y encuéntrase más o menos a 59 grados 50 minutos Greenwich entre paralelo 20 y 21 latitud Sur."

Próxima asamblea de inquilinos

Mañana domingo, en el teatro Victoria, se celebrará un importante acto público organizado por la Asociación Oficial de vecinos inquilinos de Madrid para protestar contra el decreto de alquileres de Albornoz y reclamar la rápida aprobación de una ley definitiva de alquileres.

Este acto es preparatorio de la manifestación que se verificará el 7 de Agosto.

El Tribunal de Garantías Constitucionales

La comisión jurídica asesora, en la última reunión, se ocupó del anteproyecto de ley referente al Tribunal de Garantías Constitucionales.

Hasta la sesión que el día 2 de Agosto tendrá la comisión, no que dará terminada la redacción del anteproyecto ni el preámbulo del mismo.

En esta última sesión se discutirán también varios votos particulares y enmiendas, que han presentado vocales de la comisión.

Terminada la redacción definitiva del trabajo, facilitarán una nota a la Prensa.

A pesar del hermetismo observado por los vocales, se ha conseguido averiguar algunos extremos del anteproyecto. Es extensísimo.

Hace una acomodada glosa de los artículos 121 al 125 de la Constitución.

El último capítulo, el cuarto, está muy bien trazado en líneas generales.

La parte más culminante del anteproyecto será la parte que afecta a las sentencias emitidas por dicho tribunal.

Ante el anuncio de una posible elección parcial, dice «Informaciones» que estima resultará muy conveniente diferir prudencialmente la fecha de esas elecciones y suprimir, aunque sólo sea a los efectos de la propaganda electoral, la aplicación de la ley de Defensa de la República.

De otra forma es evidente que las elecciones adolecerán de falta de sinceridad por coerción del derecho de libre emisión de pensamiento y de reunión.

Para algunos casos convendría que los partidos políticos procedan con verdadera consecuencia presentando candidatos de idéntica filiación con el anteriormente elegido.

Julio Just, representa a las Cortes españolas en una conferencia interparlamenlaria

La representación española en la Conferencia parlamentaria internacional de Comercio, ha sido conferida a los diputados a Cortes Casimiro Lana y Julio Just, quienes marcharán a Ostende en compañía de Román Riaza, oficial del Congreso y catedrático de Historia de Derecho, en calidad de secretario asesor.

El empréstito de Maghenz

En breve será puesto en circulación el empréstito de 24 millones de pesetas concedido al Maghzen para la ejecución de obras públicas en la zona del protectorado español en Marruecos.

Los cambios

En el Centro de Contratación de la Moneda del Banco de España se ha facilitado la siguiente cotización:

Libras, 43'75.
Francos, 48'75.
Dólares, 12'47.
Liras, 63'45.
Marcos, 2'96.
Francos suizos, 242'30.
Francos belgas, 172'80.

Provincias

El crucero «República»

Cartagena. — Ha fondeado el crucero «República», conduciendo a los alumnos de marina que realizan viaje de prácticas.

Se les prepara varios agasajos.

Los caballos del Borbón

San Sebastián.—El día 18 de Agosto se procederá a la venta, en pública subasta, en el juzgado de instrucción, de seis caballos de carrera que pertenecieron al último Borbón.

Un incendio formidable en Sestao

Bilbao.—En una casa de vecindad de Sestao se declaró un formidable incendio. Las pérdidas son de bastante consideración.

No ha habido desgracias personales.

Una nota gubernativa sobre las fiestas de San Ignacio

Bilbao.—El gobernador general interino señor Donoso Cortés facilitó una nota diciendo que, como tenía noticias de que se intentaba una maniobra contra el régimen con motivo de las fiestas de San Ignacio, mañana domingo había prohibido se pusieran en los balcones colgaduras.

Por otra parte, como quería respetar la tradición y los sentimientos del partido vasquista, que siempre hizo actos de adhesión a la República, se había acordado autorizar las colgaduras que tengan los colores nacionales o nacionalistas, pero de ningún modo se permitirán con los colores del vaticano, amarillo y blanco y que tenga la efigie del corazón de Jesús y de ninguna manera con los colores rojo y gualdo.

Esta medida se hace extensiva a las demás provincias vasconavarras.

Carrasco Formiguera, hace propaganda

Bilbao.—Ha llegado el diputado señor Carrasco Formiguera.

Ha sido recibido por los elementos nacionalistas.

Se trasladó a Pedernales, donde visitó la casa en que falleció Sabina Arana. Se le obsequió con una comida.

La asamblea socialista para expulsar a Agora

Zaragoza.—Han comenzado las tareas de la asamblea de la Federación provincial de la U. G. T.

Uno de los puntos más interesantes del debate es la conducta de la Federación en el caso planteado por la conducto del diputado señor Algora.

Asiste el presidente del comité ejecutivo de la U. G. T., Manuel Cordero.

Hablaron varios representantes de los pueblos, que aprobaron la conducta de la comisión ejecutiva provincial de expulsar al señor Algora, al que calificaron de traidor a la organización obrera y al partido socialista.

También hablaron los diputados por Zaragoza, Albar y Cervera.

Refiriéndose a la disciplina del partido, dijeron que Algora no tiene formada conciencia socialista.

Se censura que Algora no compareciera ante la asamblea, a pesar de haber sido invitado.

Se nombró una ponencia para estudiar el caso.

A las diez de la noche se reanudará la asamblea para discutir el dictamen y poner a votación el caso de Algora. Se cree que por unanimidad se aprobará la expulsión.

Para asistir a un Congreso

Zaragoza. — Ha marchado con dirección a La Haya el catedrático de la Central, José Gascón y Marín, para asistir al Congreso de Derecho Comparado.

Dará varias conferencias.

Noticias varias

Zaragoza. — Se dice que en Velilla del Jiloca se celebró manifestación obrera de la U. G. T. Se nota gran agitación.

Obedece a que un patrono contrató obreros forasteros para la siega y trilla y después se negó a pagar la multa que le había sido impuesta.

El gobernador ha enviado al pueblo de Ateca un delegado, pues parece hay alguna agitación. Todo está relacionado con un atentado que intentó cometerse contra el alcalde dicho pueblo, por un propietario.

En Gallocanta, por cuestiones amorosas, riñeron varios jóvenes.

Cipriano López hirió gravemente a los hermanos Enrique y Esteban Berbedal.

Aparece el cadáver de un ahogado

Santander. — En el Sardinero apareció el cadáver de Francisco Setién, que se ahogó el pasado domingo.

El director de Enseñanza

Santander.—Llegó el director de primera enseñanza Rodolfo Llopis, que marchó seguidamente a Oviedo para clausurar el cursillo de los maestros asturianos.

Hallazgo de un cadáver

Málaga.—En el barranco de la Loma del Diablo, en término de Monteja, apareció el cadáver de José Domínguez, que presentaba una gran herida en la cabeza.

Se supone que la víctima fué asesinada.

Ministerio de Educación, Cultura y Deporte 2012

Ante las probables elecciones parciales. --- Comentarios

Ante el anuncio de una posible elección parcial, dice «Informaciones» que estima resultará muy conveniente diferir prudencialmente la fecha de esas elecciones y suprimir, aunque sólo sea para los efectos de la propaganda electoral, la aplicación de la ley de Defensa de la República.

De otra forma es evidente que las elecciones adolecerán de falta de sinceridad por coacción del derecho de libre emisión de pensamiento y de reunión.

Para algunos casos convendría que los partidos políticos procedan con verdadera consecuencia, presentando candidatos de idéntica filiación con el anteriormente elegido.

Por ejemplo: La vacante que en Madrid existe por fallecimiento del doctor Sanchis Banús, debería de merecer de este partido la consecuencia política y presentar nuevamente un candidato de marcada filiación socialista.

Con ello se lograría, de una parte, confirmar el auge que los socialistas suponen y dicen seguir teniendo ante la opinión y de otra, que terminasen los episodios asaltados a que ya está dando lugar la designación del futuro posible diputado por Madrid, puesto al que aspiran algunos que podrán ser hoy tenidos como socialistas o simpatizantes con el socialismo, pero que por su historia política resultan de difícil clasificación, ya que figuran enrolados en su no corta vida pública, en todo género de disciplinas políticas.

Pasquines comunistas

Bilbao.—En las calles de Bilbao, Begoña y Deusto aparecieron esta mañana pasquines comunistas invitando a los obreros a celebrar una manifestación el primero de Agosto.

Las autoridades han comenzado a tomar medidas de precaución.

Tormenta que causa daños

Teruel.—En el pueblo de Alodras descargó fortísima tormenta.

Un rayo mató 35 reses lanares y quemó las ropas de un pastor que resultó ileso.

Registro domiciliario

Badajoz.—El teniente de la guardia civil, acompañado de varios números, efectuó en Llerena un registro en domicilios de significados elementos comunistas, ignorándose el resultado.

El alcalde de esta ciudad ha sido procesado por el juzgado de instrucción.

La expedición parlamentaria a unos pueblos abandonados

Villafranca del Bierzo.—Comunican de Peranzanes que han llegado allí los expedicionarios que después de recorrer la sierra de Cabrera se proponen visitar pueblos remotos pertenecientes a los ayuntamientos de Fornela y Ancares, al frente de cuya expedición van los diputados Justino Azcárate y Alfredo Nistal.

En todos los excursionistas se marcaba un enorme agotamiento físico por la enorme caminata que a pie y a caballo vienen realizando por lugares verdaderamente inhóspitos.

Según conocedores del país, sólo el recorrido que piensan hacer por pueblos enclavados en los ayuntamientos situados en la ruta, es verdaderamente heroico.

Regatas de balandros

Coruña.—Ha comenzado la semana náutica, organizada por el Club Náutico.

Tomaron parte balandros de Coruña y Villagarcía.

En la primera regata venció el balandro "Felorpa", de Wenceslao González, de Villagarcía.

El balandro "Adelaina" propiedad del ministro de la Gobernación fué descalificado.

En la segunda regata entró el primero "Cisco VI". El balandro del ministro no obtuvo premio.

Dos multas gubernativas

Teruel.—El gobernador ha multado con 250 pesetas al alcalde de Calanda y al presidente del Sindicato único. Al primero por cambiar el itinerario de un entierro civil y al segundo por haberle dirigido un escrito irrespetuoso y amenazador.

Protesta contra la reintegración al cargo de Alvarez Rodríguez

Gijón.—Los partidos republicanos han telegrafiado al señor Albornoz protestando contra el reintegro a sus funciones del ex juez de la dictadura, José Alvarez Rodríguez.

Lo califican de maniobra de la antigua política dictatorial.

Dos periódicos que desaparecen

Cáceres.—Los periódicos «Nuevo Día» y «El Noticiero», cesan definitivamente de publicarse por no poder atender las exigencias de los tipógrafos.

Solamente se publicará desde ahora el diario católico «Extremadura» que tiene lynotipias.

Naticias varias de Andalucía

Sevilla.—El gobernador recibió a una representación oficial de la logia masónica regional, haciéndole constar que la masonería no interviene en asuntos políticos.

El gobernador ha citado para el 3 de Agosto a todos los alcaldes de la provincia para celebrar una Asamblea, en la cual se verá la forma de resolver el problema del paro e implantamiento del laboreo forzoso.

El gobernador ha ordenado la clausura del centro republicano patronal de Huévar y la detención del presidente por no haber querido prestar ayuda al gobernador en el problema del paro en la comarca.

En una nota dice el gobernador que con insignificantes pretextos se está haciendo imposible toda fórmula de concordia.

En un cortijo del término de Osuna, se quemaron 30.000 arrobas de paja valoradas en 18.000 pesetas.

Muerto por un desprendimiento de tierras

Coruña.—En un desprendimiento de tierras en las canteras donde extraen la piedra para las obras del muelle, resultó muerto un obrero y herido grave otro.

Un petardo

Huelva.—En el pueblo de Valdelarco estalló un petardo a la puerta de la casa del alcalde.

Causó algunos daños, pero no desgracias.

Una capea, a la fuerza

Ciudad Real.—En el pueblo de Porcuna el vecindario intentó celebrar una capea.

Los vecinos soltaron una res mientras el alcalde y la guardia civil trataban de impedir la celebración de la capea.

Un guardia resultó lesionado.

El gobernador ha multado con 500 pesetas a tres vecinos y con 250 a ocho más.

Crisis obrera

Córdoba.—En los pueblos de la sierra aumenta el paro forzoso.

En la cuenca minera comenzarán el día 4 los despidos de obreros.

El gobernador se ha dirigido al ministro de Obras públicas pidiéndole el envío de una cantidad con objeto de iniciar distintas obras que alivien la situación.

El gobernador ha dicho que está dispuesto a nombrar personas que intervengan las taquillas de espectáculos para hacer efectiva la recaudación del cinco por ciento destinada a este fin.

El ministro de la Gobernación ha autorizado a la Diputación para adquirir una finca para establecer la estación pecuaria con objeto de fomentar la riqueza ganadera en la región.

Accidente en un paso a nivel

Córdoba.—En el paso a nivel cercano al pueblo de Pedrocha, un autobús de viajeros tuvo la desgracia de ser alcanzado por un tren, resultando destrozado, y de los quince pasajeros que en él iban hay dos gravísimos y cinco heridos de menor consideración.

Al tratar de prestar auxilio a los heridos, falleció uno de éstos.

Petardo

Ferrol.—En la iglesia de San Julián y en uno de los rincones de la sacristía, hizo explosión un petardo, que causó bastantes daños.

La policía busca a los autores del hecho.

VALENCIA

evocará el martes las leyendas de la cegadora paganía de sus pasionales esencias de arte, luz, color y

MUJERES

de nuestra tierra, que tienen en los ojos relampagueo de artificio y en el pecho venero de

CARIDAD

que se abre con ubérrima estela, llamando a todos a los Viveros Municipales que, en orgía de alborozo popular, llevarán a raudales venturas a hogares de dolor.

Allí os cita, a las diez y media de la noche el

ROPERO REPUBLICANO AUTONOMISTA

Trágico y lamentable suceso

Santander.—En el pueblo Bustillo del Monte, a 24 kilómetros de Reinosa, ha ocurrido un grave y lamentable suceso.

Desde hace catorce años que nadie en el citado pueblo tributaba por ninguna clase de contribuciones, y ayer llegó un recaudador con la orden de aclarar la situación, incautándose del ganado de los deudores que no respondían a conminación alguna de apremio.

Calculando hallar resistencia a su actuación, el recaudador llevó consigo varias parejas de la guardia civil.

Nada ocurrió hasta que se hizo la requisa del ganado, requisándose 800 cabezas, que los vecinos tenían en el inmediato pueblo de Poliente, situado en plena sierra.

Hacia este punto se dirigió, pues, el recaudador con la guardia civil, pero antes de llegar a penetrar en el nombrado pueblo, les salió al paso el vecindario amotinado, singularmente grupos de mujeres, que se acercaron a los guardias y al recaudador, prodigándoles toda clase de insultos.

Los guardias trataron de hacerse oir y restablecer el orden, pero a sus conminaciones se respondió con una vigorosa pedrea mientras otras mujeres más decididas les agredían a palo limpio.

El jefe de las fuerzas, agotados ya todos los recursos de persuasión y ante el grave peligro en que se hallaban los guardias, ordenaron que hicieran una descarga cerrada, huyendo los amotinados, mientras los guardias corrían en auxilio de cinco mujeres que se hallaban tendidas en tierra.

Pronto se vió que dos se hallaban muertas, y heridas de bastante consideración las tres restantes.

Rápidamente se les prestó auxilio, identificándose a las fallecidas por Dominica Fernández, casada y su hermana Nieves Fernández, de 18 años, soltera.

Como las comunicaciones con los pueblos de referencia son difíciles, el Gobernador se enteró de lo que había ocurrido cuando se hallaba cenando con el ministro de Instrucción pública y por un propio que le llevó un parte del jefe de la guardia civil.

Inmediatamente dispuso la salida de refuerzos, que según más tarde le han comunicado, en la proximidad del pueblo se hallaron con los amotinados que se habían hecho fuertes, por lo que el jefe de la fuerza ha decidido esperar la llegado del día al objeto de tomar el pueblo militarmente, procurando las menos víctimas posibles.

Ignórase la suerte que hayan podido correr los guardias y el recaudador que en el pueblo deben encontrarse.

Atraco audaz

Huelva.—En el pueblo de Berna se ha registrado un atraco audaz, del que ha resultado una víctima.

A las cuatro de la tarde dos individuos penetraron en el despacho del banquero Domingo Iglesias y amenazándole con sendas pistolas le conminaron para que les entregara cuanto dinero tuviera en su caja.

El señor Iglesias se negó a tales pretensiones, comenzando a dar voces de alarma, disparando contra los atracadores, hiriéndole gravemente mientras se daban a la fuga.

El alférez de la guardia civil don Francisco Pichardo, con fuerzas a sus órdenes, salió en persecución de los atracadores, que se habían internado en el monte, logrando darles alcance y detenerles, no sin haber tenido que sostener un largo tiroteo con los mismos, que acabaron entregándose al terminárseles las municiones.

SERRANO.

Cataluña

HAY TRANQUILIDAD EN LA CUENCA DEL PANADES

Según noticias que tenemos de la Cuenca del Panadés, hoy ha habido tranquilidad completa en la mayoría de los pueblos de esta comarca.

En San Juan de Mediona, cerca de Igualada, esta tarde, varios mozalbetes, al salir del trabajo, porque como sábado no trabajan por las tardes, recorrieron el pueblo dando gritos de que había llegado la hora del reparto. Continuaron alborotando por todo el pueblo, hasta que llegaron desde Panadés a Igualada 20 parejas de la guardia civil que lograron sofocar el alboroto inmediatamente.

El alcalde y el juez de San Juan se han presentado ante el gobernador civil, dando sus excusas y diciendo que no pasará nada en aquel pueblo.

El gobernador le ha hecho responsable del orden público en aquella localidad, ordenando que se retiren las fuerzas, quedando solamente una pareja de mozos de escuadra.

La mujer valenciana...

radiante de belleza en la Reina de sus Juegos Florales...

En la Fallera Mayor de su más exaltada fiestas...

triunfadora encarnación de la bruja maravilla de nuestro arte presidirá el generoso arranque popular culminado en el Festival Benéfico que el martes, a las 10'30 de la noche, organiza el

ROPERO REPUBLICANO AUTONOMISTA

Ha dicho el gobernador que a las cinco de la tarde, hora de salida de los talleres y fábricas de San Andrés, unos sujetos se han entretenido repartiendo hojas clandestinas de carácter comunista, en las que se citaba a los obreros a las siete de la tarde en la plaza de Cataluña y Ramblas para celebrar una manifestación. Al mismo tiempo invitaba a los obreros al paro para el próximo lunes, primero de Agosto, fiesta de los comunistas.

La policía ha perseguido a estos individuos, que no han podido ser detenidos, aunque han arrojado las hojas que llevaban.

En virtud de las noticias precedentes se están tomando muchas precauciones en los puntos céntricos de la capital. No se ha celebrado la manifestación, pues los presuntos manifestantes han brillado por su ausencia.

El gobernador, hablando de este asunto, ha dicho que tenía tomadas todas las precauciones para el lunes no solamente para la capital, sino también para los alrededores, especialmente en el puerto y fábricas.

Será reprimido cualquier movimiento con todo rigor. Las huelgas que se intentan celebrar serán declaradas ilegales, pues no se ha solicitado ninguna con la debida antelación y se procederá con gran energía contra los organizadores.

El gobernador ha dicho que esta noche continuarán practicándose detenciones de gente sospechosa de que pudiera intervenir en este movimiento. Se procederá igualmente a la detención de todos los que celebren reunión de carácter clandestino, pues no ha autorizado ninguna.

ANUNCIANDO UNA HUELGA

Comunican de Tarrasa que en el local del Centro de Dependientes de Comercio se ha celebrado una reunión de la Asociación de Dependientes Técnicos de Fábricas, acordando por 145 votos contra 67 la huelga para el día 22 de Agosto, en vista de que los patronos no aceptan las bases que tienen presentadas.

UNA REUNION CLANDESTINA SORPRENDIDA

Comunican de Badalona que en una taberna de aquella localidad ha sido descubierta una reunión clandestina en la que se trataba de preparar el paro para el día primero de Agosto.

Han sido detenidos 65 obreros que componían la reunión. La taberna ha sido clausurada por orden gubernativa.

EL CONFLICTO DE LOS "RABASSAIRES"

Una nota de Maciá

Además de las doce detenciones practicadas en Villafranca se efectuaron otras en Castellrich.

Los detenidos fueron conducidos a Villafranca, y como algunos dijeran que habían sido objeto de violencias y malos tratos dispuso que fueran reconocidos por el médico forense.

Esta mañana se reunió la Sala de Gobierno en la Audiencia, cambiando impresiones nobre el nombramiento de juez especial que ha de entender en los sumarios resultantes de los actos delictivos cometidos por los "rabassaires" en la comarca del Panadés y otros puntos de Cataluña.

El nombramiento no se hará hasta la próxima reunión de la Sala de Gobierno.

Ha sido puesto a disposición del juzgado el concejal Ramón Coll, detenido con motivo de los sucesos ocurridos ayer.

Este señor iba al frente de unos grupos que se dirigían a las masías con intención de incendiar las gavillas y luego solivianto a los obreros e intentó agredir a la guardia civil.

El presidente de la Generalidad ha facilitado una extensa nota acerca del conflicto de los "rabassaires", en la cual hace historia del conflicto, que fué producido por unos decretos de Justicia inadaptables para esta región.

"Ahora—dice—conviene esperar lo que resuelva la comisión mixta que se ha elegido y que presidirá el ministro de Agricultura, con asistencia de Carner y de Serra Moret.

Mientras tanto, la Generalidad está realizando una encuesta, y cuando esté terminada, con los datos concretos obtenidos dará su opinión respecto a la forma de resolver este pleito definitivamente.

DETENCION DE 200 COMUNISTAS

Esta mañana publica un periódico la noticia de la detención de 200 comunistas, que celebraban una reunión clandestina para tomar acuerdos, según parece relacionados con ciertas gestiones para tomar parte activa en la huelga general planteada en la comarca del Panadés.

Las noticias que teníamos hoy son de que han sido libertados unos 30 individuos.

ZONA INFECTADA

El gobernador ha manifestado que ha declarado infecta la zona de Pontóns, por epidemia de hidrofobia.

CONCEJAL DETENIDO

Ha sido trasladado al juzgado de guardia el concejal del Ayuntamiento de Torrelaví, don Ramón Coll.

Según el atestado formulado por la guardia civil, resulta que dicho detenido fué requerido por la fuerza para que depusiera su actitud de rebeldía al frente de las masas que trataban de prender fuego a las gavillas de trigo.

En vez de someterse a la autoridad se trasladó al pueblo, poniéndose al frente de un grupo numeroso, que trató de agredir a la guardia ciivl.

MARTINEZ DE ALFARA BOXEARA EL MIERCOLES

El boxeador valenciano Martínez de Alfara boxeará el próximo miércoles en Barcelona contra el medio fuerte catalán Morales.

En esta velada se celebrará la revancha entre Ignacio Ara y Alexis Marín.

Esta velada ha despertado gran interés entre los aficionados catalanes.

RONDA.

Extranjero

La XXVI vuelta ciclista a Francia

Amiens.—Se ha corrido la 20 etapa de la Vuelta ciclista a Francia, Malo les Bains-Amiens, con un total de 212 kilómetros.

Llegó primero el francés Leducq que empleó en el recorrido ocho horas, 15 minutos y 49 segundos.

Segundo, Loncke, seguido de Stoepel, Camusso, Demuyssere, Bernat, Frantz y Pesenti, todos en igual tiempo que el primero.

Los corredores llegaron con una hora de retraso sobre el horario pevisto para la etapa.

Ejecución de un asesino

París.—Comunican de Le Mans que ha sido ejecutado en la prisión Enrique Luis Nicolás, de 45 años, que estando de criado en casa de la viuda Boutard la asesinó por negarse a casarse con él.

Por su propio pie subió a la guillotina y murió sin pronunciar una palabra.

Niño arrebatado por un águila

Bucarest.—En Blej (Transilvania), unos cazadores han dado muerte a un águila gigantesca que medía 3,60 metros y que llevaba entre sus garras el cadáver de un niño de cuatro meses.

El conflicto brasileño

Buenos Aires.—Dicen de Río Janeiro que el enviado especial del Gobierno, Cardoso, para negociar la paz, se encuentra en el Estado de Minas Geraes, donde ha entablado conversaciones para resolver el conflicto. Exige la previa incorporación a los cuarteles de todos los militares que ocupan actualmente puestos civiles.

Sobre un incidente

Nos remiten los siguientes despachos cursados a Madrid:

"Azaña.—President Consell de ministres.—Madrid.

Governador civil esta "provincia" actuant en separatista desde el poder, ha inferit greu agravi al nostre País Valenciá. Ahir al celebrar-se els Jocs Florals, pacífica i literaria festa amb mes de cinquanta anys d'existencia, prohibí foren radiats discursos i poesíes, per la raó de ser dits en valenciá; hui ha prohibit als valencianistes fer grandiós recibiment orfeó catalá, si al costat de la bandera valenciana, no anava la espanyola, retornant-nos als moments mes envilidors de la dictadura riverista. Valencia que no ha sentit mai veleitats separatistes no tolera en canvi que ningú l'impose la obligació de que la seua gloriosa Senyera haja de ser tutelada per cap atra bandera per alta i respectada que siga i molt menys que per qui representa al Poder central es dificulte la expansió de la nostra propia llengua. Els que firmen este telegrama, concejals valencianistes d'este Ajuntament representant tendencies dreta, centro, esquerra, demanen destitució inmediata Gobernador civil, que está mes prop de la mentalitat d'un Felip V que de la que vos, E. S., exposareu en el vostre discurs defensant regim autonomic Estat espanyol i llibertats regionals. De no corregir-se estes agresives torpeses Valencia considerará amplificada la ferida rebuda. — Monmeneu, Reig, Durán Tortajada, Soto."

—

«President Consell de ministres, Madrid. — Centre Actuació Valencianista se adherix a telegrama enviat per consejals valencianistes. — President, Cebrián.»

—

«President Consell de ministres i ministre Governació, Madrid. — Protestem enérgicament actuació Governador prohibint assistencia Senyera valenciana aplegada Orfeó Montsiá de Catalunya i suspensió retransmisió radio Jocs Florals de Lo Rat Penat. — Joventut Valencianista Republicana Manises. — President, Tárrega.»

El incendio de esta madrugada

El fuego destruye el establo de una vaquería y mueren asfixiados cuatro vacas, una caballería y algunas aves de corral

Esta madrugada, a primera hora y al regresar de la Feria Josefa Raimundo, cuando su esposo Francisco Lloréns le abrió la puerta, notaron que salían llamas y abundancia de humo por la puerta del establo de la calle de Federico Tomás.

Inmediatamente avisaron al sereno José Sansano, quien hizo sonar el pito de alarma e inmediatamente acudieron los vecinos y mucha gente que regresaba de la Feria, y de los Viveros Municipales, y en seguida por teléfono fueron avisados los bomberos, quienes tardaron pocos minutos en hacer acto de presencia y prontamente se dispusieron a combatir el voraz elemento que había adquirido gran fuerza y amenazaba invadir la vivienda del dueño.

A impedir esto se encaminaron los esfuerzos de los bomberos, cosa que consiguieron a la hora y media escasa de haber dado principio a su trabajo.

El fuego se inició en el depósito de piensos que está situado junto al establo, en la planta baja, y las llamas prendieron rápidamente, haciendo que ardiese cuanto allí había y se desplomase la techumbre sobre los animales, cuatro vacas, una caballería y varias aves de corral, que perecieron asfixiados.

El dueño del establecimiento, a consecuencia de la impresión, fué víctima de un accidente nervioso, por lo que hubo de ser asistido por un médico de la vecindad.

Se ignora a cuánto ascienden las pérdidas.

El incendio se cree que fué producido por un cortocircuito de la instalación eléctrica.

La Fallera Mayor 1932, nos visita

Anoche recibimos la grata visita de la bellísima señorita Leonor Aznar Carceller, acompañada de los señores Gascó, Juan y Benedito y de su padre, nuestro querido amigo y correligionario don José Aznar Pellicer, que tuvo la delicadeza de, correspondiendo con su gentil presencia a nuestra salutación, que tan justamente hemos ofrecido a la bellísima encarnación de la mujer valenciana en la más valencianísima de nuestras exaltaciones artísticas y populares, depararnos la grata sorpresa de su presencia por unos minutos en nuestra Redacción.

Reiteramos nuestro homenaje a tan vivo y meritísimo símbolo de nuestra belleza.

EN LOS VIVEROS

La ópera "Rigoletto" constituyó un nuevo y clamoroso éxito

Una de las obras que más llama la atención de nuestro público operístico, es sin duda alguna, con «Aida» y «Tosca», la ópera del maestro Verdi «Rigoletto», y por ello su interpretación siempre es objeto, cuando de empresas de verdadera responsabilidad se trata, de un minucioso cuidado, pues fácilmente, de no tener un cuarteto de notabilidades se puede llegar a un fracaso, doblemente notado desde el momento en que el público sigue la obra paso a paso y nota cualquier imperfección que surgiera del conjunto.

Todo esto se tuvo en cuenta al organizar los festivales de la Asociación de la Prensa Valenciana y el resultado no ha podido ser más halagüeño.

Para esta obra se había preparado la presentación de dos cantantes que por sí solos eran la seguridad del triunfo.

Hablemos primeramente de Mercedes Capsir. Cantante que se halla en la plenitud de sus facultades, une a ello la condición de española a la vez que la de ser una formidable actriz y así en la «Gilda» de «Rigoletto» su voz encantadora, sus agudos inverosímiles por lo seguros y valientes, en la interpretación toda Mercedes Capsir justificó la fama que aureola su nombre, levantando materialmente al público de sus asientos y arrancando ovaciones clamorosimas e interminables al entusiasmo puesto al rojo blanco de los oyentes.

Ya en el «Caro nome» como en el resto de la partitura, Mercedes Capsir a quien nuestros deleitantes estiman en mucho recordando sus anteriores actuaciones, hizo gala del espléndido dominio de su particella y fué aumentando la impresión en el público conforme avanzaba la obra, culminando en sus escenas con el barítono, artista que también merece el párrafo aparte y el máximo de honores.

Carlo Galeffi causó una inmejorable impresión, que fué acentuándose hasta surgir los murmullos de aprobación, primero y las ovaciones cerradas más tarde, pues a su espléndida voz junta una perfecta dicción y una cantidad de actor que justifica el que se le considere como a divo. Soberbio su primer dúo con la Capsir, página musical dicha por ambos como nadie y así citaríamos los restantes momentos de la obra en que Carlo Galeffi puso en evidencia la gran cantidad de artista que es y la forma impecable de su interpretación.

Así lo apreció el público que le ovacionó, haciéndole salir al proscenio juntamente con la Capsir, y la contralto Giuseppina Sani, que estuvo admirable, como el bajo Giorgio de Lanskoy.

El tenor chileno Carlo Merino, se halló con que su papel de «duque de Mantúa» en nuestra ciudad ha tenido intérpretes que materialmente lo han bordado—recordemos a este propósito a Miguel Fleta—y esto justificará que no llegase a satisfacer plenamente al auditorio, lo que no quiere decir se restan méritos a su voz de un timbre hermoso, manejada con soltura, ni a sus condiciones como actor; únase a esto el cantar en sitio descubierto, lo que siempre resta defensas e incluso perjudica a los cantantes no acostumbrados a trabajar en estas condiciones y se tendrá la razón de por qué Carlo Merino, que cuenta con un historial artístico brillantísimo, alcanzado en los mejores teatros del mundo, no llegara a poder dar su máximo rendimiento.

Esto justifica a nuestros ojos y así lo reconocerá el público imparcial que anoche asistiera a los Viveros su actuación en "Rigoletto".

Muy bien la orquesta y con ella el maestro Saco del Valle, que también tuvo que comparecer en el proscenio. Acertadísimos los coros y la "mise en scéne".

El máximo de emoción, como acostumbra a decirse, lo constituye la función de hoy, en la que, como ayer, se agotará el papel.

"Tosca", la obra tan conocida por el público valenciano, por María Llácer, Antonio Cortis y Carlo Galoffi, será a no dudar la nota cumbre de estas veladas de verdadero arte que realiza la Asociación de la Prensa Valenciana.

V. Llopis Piquer.

MUJER

del hogar, que en las dulzuras de la vida apacible comprendes los dolores de los desvalidos.

ARTESANA

que sabes del sacrificio cotidiano y te llegan voces de hermandad de los que sufren.

LABRADORA

que contemplas la ufanía de tus campos turbada por la angustia de los menesterosos,

Acudid el martes a las diez y media de la noche al gran festival benéfico que organiza el

ROPERO REPUBLICANO AUTONOMISTA

Ministerio de Educación, Cultura y Deporte 2012

Notas de una emigrante

Una ruptura diplomática de origen futbolístico

Hace unos años—siete u ocho—escribía yo mis primeros artículos en un periodiquín provinciano, cuya pobreza era dignificada por la gracia sabia y leve de Víctor de la Serna, su fundador y director. Como casi todos los principiantes, yo me asomaba al periodismo en actitudes apostólicas, gestos que serían cómicos si no fuera conmovedora y respetable su pura ingenuidad. El «id y enseñad a todas las gentes» presidía íntimamente el arranque solemne de mi vocación periodística. Yo creía mi deber y mi misión sobre la tierra enseñar a todas las gentes, desde las columnas casi domésticas de un periodiquín provinciano, tres o cuatro verdades decisivas de las que me creía depositaria única, tres o cuatro actitudes heroicas, tres o cuatro campañas urgentísimas. Y me asombraba que al día siguiente de uno de mis artículos patéticos no se notara la menor emoción en la esferas ni la menor señal de comprensión en la sensibilidad de todas las gentes.

Una de mis campañas apostólicas de entonces era la guerra al deportismo. Mis primeros artículos acumulaban argumentos contra las falsas excelencias del deporte hecho pasión universal. Pretendía nada menos que demostrar que el deportismo, en todos sus aspectos, era el supremo azote y el síntoma infalible de una civilización en crisis. Las gentes, como era natural, no me hicieron ningún caso y continuaron dedicando su más vivo interés a la geometría trascendental descrita en los estadios por la pelota futbolística a la sabiduría de unos pies tras de aquella pelota y al arte mágico de unos puños aporreando un tórax o hinchando unas narices.

Yo me fuí por el mundo y «el mundo y sus miserias» me hicieron dueña de esa dosis de escepticismo que cada mortal ha de llevar en su mochila como antídoto contra el ridículo de lo desmesurado. Y fuí dueña de esa triste experiencia que le permite a uno la «pose» de estar de vuelta, aunque allá nos quede otra.

La vida me paseó por América; el hielo del trópico encerró en una concha de fría compostura mucho caliente ímpetu, y, al cabo del tiempo, dí en la tierra del Plata, que es, como todos saben, tierra del futbol excelente: vale decir del futbol en toda su excelencia catastrófica.

Yo pude comprobar allí la magnitud tremenda del deportismo en gran escala. Ya no encendí mi prosa inútil frente a aquel espectáculo de unas masas y de una Prensa absorbidas por los partidos futbolísticos y las peleas de boxeo, pero recordé mis exaltados argumentos de mis ingenuos días provincianos y reconocí, junto a la inutilidad, la certera intuición de mi verdad ardientemente proclamada en las columnas de un periodiquín de provincia española.

* * *

La República oriental del Uruguay—largo nombre para nación tan breve—ha roto relaciones diplomáticas con la República Argentina. En el caso presente, una ruptura diplomática no tiene para mí ese dramático cariz bélico que tiene en otros casos. Tampoco en modo alguno tiene un cariz tartarinesco. La República oriental del Uruguay es una pequeña cosa alegre, despreocupada, simpática y gentil, pero es también una pequeña cosa seria. Se trata simplemente de un incidente deportivo, de un «casus belli» deportivo. Los periódicos cuentan que la tirantez de relaciones entre ambos países fué producida por haber amparado el Uruguay a conspiradores argentinos, y que el motivo concreto de esta ruptura diplomática fué un trato descortés de autoridades argentinas al pabellón uruguayo. No hagan ustedes caso. Esa será la parte externa de la cosa. Esos son los motivos o más bien los pretextos inmediatos. Pero el origen cierto es la rivalidad futbolística exacerbada. Por el futbol llegaron a perder su línea cortés las damas más corteses del mundo: las damas uruguayas que insultaron con palabras y gestos, en las calles de Montevideo, a los jugadores argentinos. Por el futbol, unas hordas enloquecidas, ante la derrota, apedrearon una noche, en Buenos Aires, la embajada uruguaya. En el futbol nació la malquerencia evidentísima, que luego se tradujo en mil maneras ostensibles: las represalias aduaneras, el enorme impuesto del fisco argentino sobre los pasajes a Montevideo, con la intención no confesada, aunque evidente, de restringir el veraneo argentino en playas uruguayas y el cicatero decomiso inexorable de una botella de «guindado» que el viajero llevaba de regalo a un amigo. Por el futbol, en fin, el incidente actual, explosión oficial de un mutuo enojo popular.

La acogida en el Uruguay de los conspiradores argentinos no constituye ofensa a la Argentina ni en realidad causa molestia al pueblo, sino, a lo sumo, al Gobierno argentino contra el que los refugiados conspirasen. El Uruguay, perfecta democracia auténtica, fué siempre amparador de todo perseguido. Ya cuando el gran tirano, don Juan Manuel de Rosas, el de la sugestiva historia salpicada de sangre, perseguía de muerte a «los inmundos salvajes unitarios», el gran río los trasladaba a la orilla salvadora. Y ahora ocurre lo mismo. Todos los perseguidos, con razón o sin ella, buscan y encuentran libertad al otro lado del gran Plata. El Uruguay no ayuda a conspirar a nadie, pero tampoco a perseguir a nadie.

* * *

Por lo demás, no hay que temer. La hermandad entrañable de ambas repúblicas platenses no la puede romper ni aun la mala pasión del deportismo desatentado y bélico. La Geografía y la Historia las han fundido para siempre en un mismo destino. Hijas son de la misma gesta hispánica y dueñas son del mismo extenso verbo. Tienen el mismo padre río: el padre Río de la Plata, que, para más perfecta la hermandad, común al Paraguay, se integra equitativamente de un río de cada una: el Uruguay, el Paraguay y el Paraná. Las mismas aguas unen y no separan tierras idénticas o idénticas culturas. Las 3.003 poetisas que, según me aseguraba un escritor uruguayo—y allá él con la responsabilidad de este curioso «capicúa»—, posee el Uruguay, cantan sus versos al mismo zorzal y al mismo ombú iluminan su astro a la luz de las mismas estrellas, que las aún no contadas y quizá incontables poetisas argentinas. Un mismo acento las anima. Un mismo Eros panteísta enardece la musa ilustre de Alfonsina Storni y la de Juana de Ibarbourou. El mejor cuentista argentino—Horacio Quiroga—nació en el Uruguay. El más famoso periodista argentino, el fundador y director de «Crítica», es también uruguayo. Algunas glorias uruguayas habrán nacido acaso en la Argentina.

Porque todo es común entre los dos países. Hasta la gloria futbolística. Lástima que la gloria futbolística sea una gloria tan bélica. Cuando deje de serlo—yo espero que algún día ha de dejar de serlo—, no habrá ningún motivo bastante para quebrantar la fraternal cordialidad entre las dos naciones hijas del padre Río de la Plata.

CONSUELO BERGES.

(Prohibida la reproducción.)

Herniados (Trencats)

Se acabó el sufrir para vosotros - Ahora que podéis debéis curaros

EL ALIVIO INSTANTANEO Y RAPIDA CURACION DE VUESTROS MALES ES UN HECHO CONSUMADO

Después de treinta años de constantes pruebas y profundos estudios, la tan conocida y acreditada «CASA TORRENT» ha concebido y creado una verdadera maravilla ortopédica, que llevará la tranquilidad, el sosiego, la salud y el bienestar a todos los hogares. Es una verdadera joya que nadie supera ni superará: es la creación perfecta y dominante que no tiene imposibles, que vende siempre cuando todo lo demás fracasa, curando con rapidez pasmosa toda clase de hernias en ambos sexos y en todas las edades, sin la más pequeña molestia y sin entorpecimiento de ninguna clase. Es el ideal de todos los ideales, que no lleva trabas ni tirantes engorrosos; que se adapta al cuerpo como un guante, haciendo olvidar en el acto que se tiene hernia ni que se lleve aparato. Es la perfección sublime que deben conocer y usar todos los herniados, hombres, mujeres y niños, para librarse pronto y para siempre de sus traidoras dolencias. En pien de vuestra salud, tengáis poco o mucho mal, vayáis bien o mal cuidados, llevéis o no aparatos, todos debéis visitar, sin pérdida de tiempo y con la más absoluto confianza, al reputado especialista SEÑOR TORRENT, quien mediante su notable invento, «quiere transformaros en seres perfectos y robustos», llenos de vida y salud como antes de estar quebrados. Acudid, pues, a visitarle, que gustosamente atenderá a cuantos se le presenten en VALENCIA y en el HOTEL AVENIDA (plaza Emilio Castelar, 12), únicamente el miércoles próximo, día 3 de Agosto.

Nota: Dicho especialista también estará en: Alcira, el día 1.º, en el Hotel Colón, y en Gandía, el día 2, en el Gran Hotel.

Talleres y despacho en Barcelona, Unión, 13, «CASA TORRENT»

MARTINEZ Y ORTS

LAMPARAS-CAMAS DE METAL

GRAN VIA JESUS Y MARIA 50. TELEFONO 12142 VALENCIA

Temas económicos

Resurrección

La República ha dado nuevas fuerzas anímicas al espíritu público en la nación y eso sólo sería bastante para que celebráramos su advenimiento.

Una breve ojeada sobre este espíritu en tiempos de la monarquía, será suficiente para ver la transformación sufrida que representa la resurrección de España.

¿En qué se ocupaba la juventud en aquellos ominosos tiempos?

El cultivo del sport, con completo abandono de toda apetencia espiritual, sin ansias de saber, de luchar y de perfeccionar la inteligencia, era el único plan de aquella generación, que así como fortificaba los músculos empobrecía el pensamiento.

Sólo así, con esta escasa mentalidad, pudo ser posible una dictadura en un país que sostuvo cruentas guerras civiles para el sostenimiento de la libertad, que luego nos mixtificaron hasta hacerla una cosa sin valor alguno en la vida de los pueblos que nos la dejamos arrebatar sin lucha.

La decadencia de la furia deportiva, se señaló con el renacimiento del intelecto y ello fué causa de una fuerte reacción espiritual, pues al contemplar nuestras lacras en el espejo de la vida, nos aplicamos el revulsivo y dando un mentís a los que creían al país muerto, éste volvió vigorosamente por su dignidad y por su derecho y arrojó del trono al rey que le había traicionado faltando al juramento que prestó solemnemente cuando se ciñó la corona.

Hoy el pueblo español se ocupa de la cosa pública, le interesan los debates de las sesiones de Cortes, toma parte activa en todo aquello que le afecta en su derecho y puede decirse que se hace uso de la ciudadanía relegando a segundo término cuestiones triviales, pero que no las considera incompatibles, preocupándose en primer lugar de la vida nacional.

Ahora no podrían decir como en cierta ocasión dijo Silvela, que el país no tenía pulso y como lord Chamberlain hablaba de que esto era una nación muerta y del atraso de la misma.

A la República le debemos este despertar de las energías; los editoriales de la Prensa se leen todos, se buscan los discursos políticos que ésta publica con la mayor extensión posible, gastando dinero en conferencias y papel y causa alegría el ver que todo el mundo opina algo, que va desapareciendo esa masa neutra amorfa, peso muerto de nuestra sociedad y que todo se discute, sino con acierto, con pasión, y eso es vida; es un hermoso despertar de nuestras dormidas energías que darán, no tenga duda el lector, óptimos frutos en cuanto se encaucen dentro de una disciplina política libre de pasiones, puesta la mira en el noble ideal de la patria, de la libertad y del derecho.

Sólo una cosa está todavía atrofiada en la nación: me refiero a las energías económicas, que en lugar de expansionarse han sufrido una contracción por dos causas: una por una crisis de confianza producto del miedo, y otra por la ofensiva del enemigo contra la nueva forma de Gobierno, pues sigue teniendo en su mano todos los resortes de la riqueza pública y del crédito y por este medio procura fomentar el malestar y la miseria en el país.

Este sector social es el que debe buscar el Gobierno que reaccione también, ya que suponemos que en este año de buenas cosechas no cabe la excusa de la pasada escasez y sabe éste muy bien cuál es el camino indicado para que al igual que en los demás estados espirituales del país se ha resucitado, concepto el más apropiado al actual estado de cosas, que apruebe rápidamente las leyes necesarias para la estabilidad y deje paso a una solución política a la cual no tema el dinero ponerse en circulación y entonces será completa la transformación de España.

Somos un país modesto, pero no mísero; tenemos una producción agrícola que puede llenar nuestras necesidades y permitirnos el ser los mayores exportadores de frutas y hortalizas; nuestra industria conservera representa una cifra respetable en la concurrencia universal y en cuanto a productores de minerales y manufacturas en muchas industrias estamos por encima de sus similares del extranjero.

Con este caudal, bien administrado, poniendo nuestros intereses al servicio de la República como hemos puesto personas e ideas, creemos que pueden llegar días de esplendor para ella y pese al malestar de todo el mundo nosotros podemos ser una excepción en él y si no una Arcaida feliz por lo menos que el magno problema de la vida no se nos presente tan entenebrecido como en otros.

Nos hemos convertido en buenos ciudadanos y al propio tiempo como la República es congénita con la patria, ayudémosla para salir de este marasmo económico haciendo cada cual lo que le corresponda cumplir como perfectos patriotas.

V. B. G.

Lo que prescribe la Ciencia Médica para limpiar la Vejiga

El artritismo, dolencia que se manifiesta de muy diversas maneras (reumatismo, dolor de riñones, arenillas, etc.); es producido por un exceso de ácido úrico en la sangre, que se deposita luego en los tejidos musculares, articulaciones, riñones, vejiga, etc.

Para evitar la formación de esta sobreproducción úrica, que además de ocasionar las dolencias señaladas más arriba puede acarrear males peores, como la arterioesclerosis, nefritis albuminosa, uremia, apoplejía, parálisis, es necesario proceder a un lavado concienzudo de los órganos eliminadores (hígado, riñones) y también la vejiga, donde suelen formarse depósitos arenosos, cuando no funciona normalmente.

La terapéutica moderna ha creado el Urodonal, producto de una notable eficacia para eliminar el ácido úrico, limpiar los órganos eliminadores y cuyos efectos terapéuticos se reflejan en la opinión médica que sigue:

«En procesos vicarientes del riñón, el Urodonal me ha dado siempre buenos resultados.

DR. ANTONIO PEYRI.
Profesor A. de la Facultad de Medicina de Barcelona.»

Triunfos de la ciencia

TORTOSA E HIJOS

Especialistas herniólogos

Con la invención de nuestros aparatos y 85 años de prácticos estudios en la humanidad doliente, curamos todas las hernias o quebraduras por antiguas y voluminosas que sean, incluso las que se reproducen después de operadas.

En Valencia, calle de Santa Teresa, número 3, todos los meses del 29 al 5 del entrante, y en Onteniente, calle de Mayáns, núm. 76.

Banquete popular

Casa de la Democracia del distrito del Centro

Un grupo de socios de este casino, percatados de la labor altamente republicana que su digno presidente, don Miguel Ramírez, viene realizando en favor de aquél, la cual redunda en pro del distrito y de nuestro Partido, ha concebido la feliz idea de organizar un banquete popular, el cual se celebrará muy en breve en el restaurant de la Casa de la Democracia Central y dado el abolengo profundamente republicano de Miguelito, como cariñosamente le llamamos todos, en dicho acto veremos a su alrededor a las personas más salientes de nuestro Partido.

Los tikets se despachan en la secretaría de dicho casino, plaza de Pertusa, número 7. — La comisión.

Telas impermeables.
Esponjas de goma.
Artículos para baño.
S. A. Clausolles
San Vicente, 2.

-:- RADIO -:-

Para los extracortistas

Un nuevo núcleo de emisoras aparece para cuantos, con sumo deleite, exploran el campo de la extracorta.

Tenemos una japonesa, Cho-China-Ken, que escogió la onda de 19'360 y 38'070 metros.

Puede escucharse de once mañana a una tarde (hora nuestra).

Otra, situada en Chapultepec (Méjico)), que emite con 25'500 metros.

Repite con una duración de diez minutos. su indicativo, que es: «Estación XDA Chapultepec.»

Rabat, ha escogido 23'800 metros; emite de una a tres tarde.

Roma—que la hemos oído a diario formidable de potente—radia con 80 metros, alrededor de las cinco de la tarde en adelante.

Normandía, no abandona sus 49 metros de onda; de nueve noche en adelante, se oye muy bien.

Seguiremos, pues aun cuando tenemos noticias de otras, no publicaremos su emisión si antes no las oimos nosotros.

No es necia alabanza; sino que nuestro «viejo», tiene poder suficiente para captar cuanto vibre en el espacio.

Sin dejar de reconocer el magnífico avance que la ciencia sinhilística ha logrado.

Pero con esa antigualla nos entendemos mucho mejor.

* * *

Programas para hoy:

Valencia (única emisión), 1'30 tarde: «The Star of New York», marcha (Paradis); Meditación, de «Thais», solo de violín (Massenet); «Danza de las Libélulas», fantasía (Lehar); «Adiós... barraques», canción (V. Gallego); «Miss Canillejas», schotis (L. Romo); «Ninna Nanna», vals (G. de Micheli); «Katiuska», marcha (Sorozábal).

Barcelona, 7'15 mañana, cultura física y diario; once, horas y tiempo; 1'30 tarde, sobremesa; tres, beneficencia; 5'30, discos, orquesta, barítono, conferencia agrícola, en catalán, soprano y transmisión de bailables; nueve noche, radiofémina, discos y sesión de ajedrez.

Madrid, diez noche, recital a canto, transmisión del concierto que dará la Banda municipal en el paseo de Rosales.

R. A. de Barcelona, 12'15 tarde, sobremesa; 5'30, audición variada; 8'30 noche, orquesta y transmisión desde el restaurant Miramar.

ONDA LARGA:

París, ocho noche, discos, variedades, noticias y bailables.

Torre Eiffel, 8'30 noche, orquesta, artistas y bailables.

Huizen, 8'15 noche, orquesta, literatura y coros.

Varsovia, ocho noche, concierto popular.

ONDA CORTA:

Toulouse, 7'30, orquesta vienesa y variedades.

Poste Parisién, 8'30, melodías.

Praga, siete, bailables.

Londres, ocho, música de cámara y tenor.

Stuttgart, siete, orquesta.

Bruno, 7'30, música popular.

Bratislava, 8'30, música ligera.

Estocolmo, ocho, banda militar.

Roma, 7'30, ópera.

Milán, 7'30, variedades.

El resto, variedades.

PARA MAÑANA LUNES:

Valencia, 1'30 tarde, trío: «Viva Toresky», pasodoble (M. Heredero); «Campanone», sinfonía (Mazza); «Baturra de Temple», selección (Moreno Torroba); «Flores de España», baile (R. de Azagra); «La Postinera», schotis (Gordo); «Otoño», vals (D. de D.); «Todo me da igual», fox (V. Quirós).

Seis, discos.

Noche, 9'30, bolsa, mercados de la Lonja, deportes, por «Sincerator»; la comedia dramática, de Sendín Galiana, «Noche de brujas»; noticias de Prensa.

Barcelona, una tarde, sobremesa; tres, beneficencia; siete, trío; nueve noche, orquesta y transmisión de bailables.

El tiempo, se enfurruña, notándose fuertes descargas.

Pero... se oye muy bien.

* * *

Oferta especial para EL PUEBLO:

Un receptor eléctrico, modelo 1933, equipado con las nuevas lámparas (siete), superheterodino ondas corta y extracorta, sin bobinas cambiables, eliminando en absoluto toda interferencia, incluso la local, captando todo el mundo a cualquier hora de día o noche, potentísimo, con altavoz electrodinámico a toda prueba, por 1.200 pesetas.

Sólo disponemos, por galante desinterés de la casa, de uno.

EQUIS.

RADIO YEBENES
Pascual y Genís, 16
Representación de KENNEDY, marca mundial. Aparatos de 13 válvulas. Precios sin competencia. Accesorios todas clases

Adopte usted la
BATERIA NACIONAL
AUTOBAT
construida según las normas Standard americanas
Servicio AUTOBAT organizado por Auto-Electricidad en todas las ciudades importantes.
AUTO ELECTRICIDAD, S. A.
Conde Salvatierra, 39, Valencia, Barcelona, Madrid, La Coruña, Sevilla, Palma, Bilbao, Alicante.

Asociación de Comisionistas, Viajantes y Representantes, de Valencia

Se convoca a todos los señores socios y simpatizantes a la junta general ordinaria que se celebrará hoy, a las once de la mañana, en el domicilio social, Calatrava, 2, con arreglo al siguiente orden del día:

Lectura del acta anterior; dar cuenta por el camarada Murria del Congreso de la Federación celebrado en Madrid los días 22, 23 y 24 del actual; formación del censo electoral para la creación del Jurado mixto y Bolsa del trabajo; nombramiento de los delegados en el comité nacional; ruegos y preguntas. — El secretario, Pedro Perona.

Asociación de Maestros Nacionales de Valencia

CONVOCATORIA

Hoy domingo, a las diez horas y en la Escuela Normal de Maestros, celebrará esta Asociación junta general extraordinaria para elegir representante por la provincia en la junta directiva de la Asociación Nacional.

Se encarece la puntual asistencia.—El presidente, Rafael Arizo.

MAS BARATO QUE NADIE
frutas confitadas, a 4 ptas. kilo.— Repostería, a 5 ptas. kilo
En
LA VIENESA
Calle San Vicente, 16, y en los Hornos y Pastelería de
MANUEL HERRERO
Calle Pi y Margall, 7

Dancing - Pavón American - Bar
Avenida de Pablo Iglesias, número 4 — Teléfono 16.563
Empresa: Eduardo Pérez — Dirección artística: Alejandro Molina
HOY HOY HOY
De siete a ocho y media, gran aperitiff; de once y media a cinco madrugada, super-tango, por la orquestina THE BOYS
ENCICLOPEDIAN ORCHESTRA
El más grande de los acontecimientos artísticos.
Hnas. Campos, Rosita Moreno, Mellado Alcaide, Amapola, Hnas. Jordán, Cordobesita, Angelita Casado, Les Gurri y NIÑA DE LINARES, con el guitarrista Juanito Fenollosa (El Chufa). El mejor programa de varietés. El cabaret más elegante. La mejor orquestina de Dancing. Las más guapas bailarinas de salón. El local más favorecido por el público es el DANCING PAVON

¡Veraneantes!
¡Enfermos hígado!
¡Estreñimiento!
¡No busquéis fuera lo que tenéis en Valencia!

No encontraréis ningún sitio mejor para pasar una agradable temporada que el BALNEARIO DE COFRENTES. Allí hallaréis confort, higiene, toda clase de comodidades, extensas pinadas, excursiones, panoramas pintorescos, extenso parque con campo de tennis, etcétera.

GRAN HOTEL. Habitaciones con cuarto de baño y agua corriente.

NUEVO HOTEL, con pensiones a precios módicos.

Informes: Mar, 60, Valencia.

CYTI-BAR
Pida usted un Still - Cerveza Dam-Moritz y negra - Bar de moda
Salón recreo familiar, Con jazz-Ribera, 18; teléfono 10.688; Valencia

Fotografía traspaso
en pueblo de 36.000 habitantes, 8.000 pesetas beneficio al año. Razón: Calle Burjasot, 10, tercero, primera

Agua de Benasal
Depósito: Calle Ribera, 29 — Teléfono 15.849
Un litro, 0'25; un vaso, 0'10, fresquísima.
Garrafa de 12 litros, a domicilio, 2'50.

Ministerio de Educación, Cultura y Deporte 2012

Espectáculos

APOLO

Espectáculos Velasco
Hoy, despedida de la compañía
A las 6'45 tarde y 10'45 noche:
¡¡Enorme éxito!!

Las noches del cabaret
Mosaicos Velasco

Pasatiempo de gran espectáculo
Hoy, último día

Teatro Ruzafa

Temporada cine mudo
Hoy, a las 3'30 tarde y 9'30 noche:
Grandioso programa
Actualidades núm. 512
(Revista)
Laureles de un pintor
Comedia dramática, por May Mc. Avoy y Ralf Graves
El desmemoriado
Comedia deportiva por el atleta Carlos Aldini
Nunca más
Cómica

Cine Versalles

Una cómica en tres partes
En español
El temerario
Por George O'Bien
A media noche
Hablada en español
¿Quién dijo miedo?
Por Greta Ninssen y Edmund Lowe
Mañana: «Intrigas periodísticas» y «Nunca es tarde».

Gran Teatro

CINE MUDO
Local higiénico y ventilado
Hoy, 3'30 tarde y 9'30 noche:

La caza del bandido

Por Buzz Barton
Los sustos de Bernabé
Cómica
Periquito, toca la gaita
Dibujos

Cadenas de oro

Priscilla Bonner y Grant Witers
Precios de verano
Mañana: Programa todo nuevo.
Pronto, un acontecimiento:

El gran aventurero

(El galante milord)
Película de arte francés, de gran presentación e interesante asunto

Trinquete Pelayo

Hoy, a las 3'45 de la tarde, se jugarán dos partidos de pelota entre los afamados pelotaris:
Primer partido:
Guara, Chiquet de Lliria I y Chiquet de Lliria II, contra Pedro, Peris y Mora I
Segundo partido:
Chelaet y Mora II, contra Fuentes, Aranda y Micalet
Mañana lunes, a las 3'45 tarde:
Primer partido:
Sánchez, García y Lliria II, contra Pedro, Fenoll y Chatet
Segundo partido:
Chino y Mora I, contra Bailo y Juliet
Escalera cuerda.

OLYMPIA

Hoy domingo, último día de la actual temporada
Programa de cuatro a 8'30 y 10'15 noche:
Aves marinas
Documental
NOTICIARIO FOX
Gran éxito:

LA DANZARINA ROJA

Gran creación de Dolores del Río y Charles Farrell, secundados por Ivan Linow, Dorothy Revier, Andrés de Segurola y Boris Charsky
Aviso: A partir de mañana día primero de Agosto, se suspenden las representaciones para realizar las mejoras proyectadas, así como también pintar, etc., etc., y a ser posible, se inaugurará la nueva temporada el día primero del próximo Septiembre

CINE CAPITOL

Continua de cuatro tarde a 8'30 y diez noche
El diablillo de la casa
Por Marión Davies

La mujer X

En español, por María L. Guevara, Rivelles, Crespo y otros
Mañana lunes:
El trío fantástico
La obra póstuma de Lon Chaney
Monsieur Le Fox
En español, por Luis Alonso y Rosita Ballesteros

CINEMA SUIZO

Hoy, sesión continua, de cuatro tarde a nueve noche y, sesión única, a l s 9'45:
Precios de verano
Marianita
Por Janet Gaynor y Charles Farrell
Eran trece
Hablada en español, por Juan Torena y Ana María Custodio
Mañana:
Mío serás
Por Jannet Mac Donald
Hay que casar al príncipe
Hablada en español, por José Mojica y Conchita Montenegro

Teatro Musical

((Poblados marítimos. P. Rosario))
Sesión continua desde las 3'30 tarde
Una cómica de dibujos
En alas del amor
Seis partes, emocionantes.
La muñequita millonaria
Siete partes, deliciosa comedia
El valle de los gigantes
Ocho partes, extraordinaria
Noche, a las nueve, programa nuevo:
Una cómica de dibujos
Los dados del diablo
Cinco partes, emocionantes
La midinette neoyorquina
Seis partes, deliciosa comedia
El czarewich
Siete partes, por Iván Petrovich
Mañana lunes:
Importantísimo programa de cine y varietés
Fiebre de primavera
Siete partes, por William Haines
El demonio y la carne
Nueve partes, por Greta Garbo y Jhon Gilbert
Presentación de la famosa atracción de cantos, bailes y números de conjunto
Trío Castilla
compuesto de dos señ ritas y un caballero
Debut del notabilísimo imitador de estrellas de la canción
BERTINI
Nuevos y lujosísimos trajes, repertorio nuevo, el artista preferido de las señoras
Sesión continua de cinco tarde a 12'30 noche

Teatrales

APOLO

Hoy despedida de Velasco.
6'45 tarde y 10'45 noche

Hoy celebra sus últimas funciones esta compañía, representándose el grandioso éxito «Las noches del cabaret» y el pasatiempo de gran espectáculo «Mosaicos Velasco», en el que toman parte las principales partes y todas las segundas tiples.

COLISEUM Hoy y mañana, grandioso programa de cine sonoro
La incorregible
Hablada en español, por Enriqueta Serrano
Las luces de Buenos Aires
El mayor éxito de la temporada, por Sofía Guzmán y Carlos Gardel
TABU
La película cu bre del célebre y malogrado director MURNAU, totalmente interpretada por indígenas de la POLINESIA

LIRICO Hoy, a las 4'30 y diez noche:
Gran éxito de la divertida comedia cinematográfica
CAMAS GEMELAS
Y la gran revista totalmente en tecnicolor
MUSICA, MAESTRO
Con Arthur Lake y Betty Compson
Completará el programa un DIBUJO SONORO.
Mañana lunes ESTRENO de
Cantaré para tí
Por AL JOLSON
Completando el programa otros estrenos

DANCING ALKAZAR Avenida Jacinto Benavente. (Fren e al puente en construción, final de la Gran Vía 22)
(Cabaret típico de verano. Teléfono 14.893)
El único cabaret de verano que existe en Valencia. 100 bellísimas bailarinas de salón. 15 atracciones de pista. Exitazo de las estrellas ROSARITO BRUNA, MATILDE SANTACRUZ y el formidable ballet
THE SUNDHAY GIRLS

EDEN CONCERT — Barcas, 7
Todos los días, cuatro tarde y diez noche: El mejor y más sugestivo programa de varietés. Exito de **Vallés - Charlio - Esmeraldita - Esterlina** y la sublime
PEPITA FONS
De doce en adelante gran cabaret - 60 artistas, 60 - 2 Orquestinas, 2
El mejor programa de Feria

PALERMO Gerente: José de la Torre. Calle Salamanca, 19, junto al Cabo Noval
El mejor y más aristocrático Cabaret de verano. Deliciosa temperatura, fantástico jardín, notables atracciones de pista. La mejor orquestina de Valencia. **Los ocho melodian's Jazz,** no tenemos rival, 80 lindísimas bailarinas de salón, 80. Tranvías, el ocho y todos los del Grao

BA-TA-CLAN Dirección, Llirí Music-hall - Dancing - American Bar
Rey Margall, 5, y Mosén Femares, 4 - Teléfono 14.914
Ultimos días de la temporada. Ultimos días de todo el programa. Ultimos días de las estrellas Mongín, Salambó, Daza, Carmen Vargas y Pepita Lláser
Todas las noches, soberbio cabaret — Todos al Bataclán

Plaza de Toros

Miércoles 3 de Agosto, a las 10 noche:

HOMENAJE al glorioso maestro valenciano

José Serrano

con motivo de las MIL representación en la región valenciana de la famosa zarzuela

La Dolorosa

con la cooperación de los divos mundiales de ópera **Matide Revenga y Antonio Cortis.**

PROGRAMA

1.º Preludio a orquesta de **EL MOTETE**
2.º Duetto cómico de **LOS CLAVELES** por Adela García y Daniel Benítez.
3.º La romanza de **LA MAGA DE ORIENTE** por Adolfo Sirvent.
4.º Cuadro musical de **MOROS Y CRISTIANOS** por Cora Raga y Vicente Sempere.
5.º Cuadro musical de **LAS HILANDERAS** por Adolfo Sirvent, Luis Moreno y Jorge Ponce.
6.º Mil representación en la región valenciana de la zarzuela **LA DOLOROSA** por Amparo Romo, Trini Avelly, Sara López, José Riba, Pablo Hertogs, Pepín Fernández, Alberto López, Gonzalo Ambit y Salvador Castelló.
7.º La romanza de **EL CARRO DEL SOL** por **Matilde Revenga.**
8.º La romanza de **LA ALEGRIA DEL BATALLON** por Antonio Cortis.
9.º **EL HIMNO REGIONAL,** cantado por los artistas que tomarán parte en la función, los coros de El Micalet y La Vega, y el **solo de tenor por ANTONIO CORTIS.**

Dirigirán la orquesta los maestros **Natalio Garrido, Juan Manuel Izquierdo** y el **Maestro JOSE SERRANO**

Precios: General, 1'50. Pista, 3'50. Numerada, 5 pesetas.

Deportes

FUTBOL

EN MESTALLA

Final campeonato de clubs afiliados

Hoy domin,o por la tarde se verificará en este campo el partido final del campeonato de clubs afiliados.

Contenderán el C. D. Azcárraga y el C. D. Grao, a las 5'30.

Ni que decir tiene que este encuentro despertará el interés de los aficionados, ya que entre estos dos onces existe una rivalidad muy enconada, existiendo además la circunstancia de que los dos se encuentran en perfecta forma para una lucha de esta envergadura.

A las 3'15 jugarán en partido amistoso, el Orgia y el Yale, partido también que promete ser interesante.

La entrada para los dos encuentros será por donativo.

CAMPO DEL LEVANTE

C. D. Castellón-Levante F. C.

Hoy domingo, a las 5'15 de la tarde, se celebrará en este campo un gran partido de futbol entre los primeros equipos de los clubs citados.

El C. D. Castellón, a quien tantos deseos hay por ver actuar en nuestra ciudad, alineará: Roca, Gómez, Botella, Beltrán, Guillén, Archilés, Arróniz Moya, Pradells, X y Ballester.

El once marítimo le opondrá: González, Calpe, Puig I, Balaguer, Foncuberta, Hilario Lerma, Puig II, Sanz, Costa y Bravo; y como suplentes, Bono, Gallart y Moreira.

Con anterioridad, a las 3'30, actuará el once reserva del Levante frente a un potentísimo equipo, debutando en el primero valiosos elementos.

Regirán los populares precios de 1'60 pesetas entrada al campo, valedera para presenciar ambos partidos; 0'75 la media entrada, 0'50 preferencia y 0'40 pesetas entrada infantil.

VALLEJO

Burjasot-Gimnástico

Hoy domingo se celebrará en este campo, a las 5'30 en punto de la tarde, un interesante partido de futbol entre el C. D. Burjasot y el Gimnástico F. C.

Este match promte ser muy interesante, ya que en las filas del Burjasot formarán Oliveras, Martínez, Salcedo, Andrés, Martínez, Gil, Ramón, Gómez Cervera, Sancho y Gimeno. Como se puede apreciar, no se le puede pedir más al once del Burjasot.

Antes de este encuentro tendrá lugar otro a las 3'30 en punto de la tarde, entre el C. D. Orgía y el C. D. Cabañal.

Sucesos

Durante la becerrada de anoche saltó uno de ellos al callejón, hiriendo gravísimo al banderillero Flores

Anoche se celebró en nuestra plaza de Toros una charlotada organizada por el popular Rafael Dutrús con Los Calderones, el Bombero Torero, Charlot y Laurelito.

El espectáculo se deslizaba entre el jolgorio natural del público, que celebraba las ocurrencias de los toreros bufos, bien ajenos a la nota trágica que se cernía sobre la plaza.

Durante la lidia del segundo becerro saltó éste al callejón por el lado 11 al doce, donde, confiadísimo y como mero espectador, se encontraba el banderillero de la cuadrilla de Vicente Barrera, Luis Flores.

El becerro se revolvió rápido y le cogió, zarandeándole horriblemente.

Cuantos se hallaban entre los burladeros y los toreros y demás que habían saltado al redondel, hicieron cuanto les fué posible para alejar al becerro, hasta que al fin un capote que no se sabe a quién se le ocurrió arrojar distrajo al becerro de su presa y saliese al ruedo y el banderillero Flores pudo ser trasladado a la enfermería en medio de la emoción del público.

A los pocos momentos circuló por la plaza el rumor de que el herido estaba gravísimo.

Al terminar el espectáculo, en la puerta de la enfermería había el siguiente parte facultativo:

«Durante la lidia del segundo becerro ha ingresado en esta enfermería el espectador Luis Flores, banderillero del matador Vicente Barrera, el cual ha sido herido al saltar dicho becerro al callejón, habiendo sido curado de las siguientes lesiones: herida contusa, producida por asta de toro, con orificio de entrada en el epigastrio, que se extiende hasta el hipocondrio derecho, penetrante en el vientre, con hernia intestinal; otras dos heridas contusas con desgarro, situadas: una en el urco balano-prepucial y otra en el dorso del pene. Pronóstico muy grave.»

Se le practicó la laparatomia con anestesia clorofórmica, y a la hora que nos retiramos de la plaza, se le han aplicado unas inyecciones al infortunado banderillero.

Intervinieron en la operación los doctores Serra y Valls y los practicantes señores Andreu y Botella.

—

A las tres de la madrugada, hora en que hicimos nuestra última visita a la enfermería, continuaba el herido en el mismo estado con tendencia a una crisis favorable.

SUICIDIO

Ayer mañana, la guardia civil del puesto de Pinedo puso en conocimiento del juzgado de guardia, que en la casita el Mellat, y colgado de una viga en la parte exterior, se hallaba el cadáver de un hombre.

Personado en dicho lugar el juez don Manuel María Cavanillas, médico señor Arroyo, oficial señor Estrada y alguacil señor Casademunt, instruyeron las correspondientes diligencias y ordenado el levantamiento del cadáver.

Ante el juez compareció Vicente Tatay, inquilino de la misma, manifestando que el muerto lo tenía de criado en su casa y sólo sabe se llamaba Bautista.

Asimismo ignora las causas que le indujeron a tomar tal determinación.

FALLECIMIENTO

Según noticias de Castellón, ayer por la mañana falleció don Manuel Fandos Burdeos, secretario que fué del Club Ortega de Burriana, víctima del accidente automovilista ocurrido al torero Laserna.

INTOXICACION GRAVE

A causa de haber ingerido besugo en conserva en malas condiciones, falleció un niño de una familia domiciliada en la calle de Jesús, cuyos componentes también sufren los efectos de la intoxicación.

El juzgado instruye diligencias.

UN HOMBRE MUERTO POR EL TREN

Nos comunican de Sagunto que ayer a las tres de la tarde, en la estación del Norte, en el momento que entraba en agujas el tren ligero de Valencia a Castellón, un hombre intentó cruzar la vía, sin duda para coger el tren ligero de Castellón a Valencia, teniendo la desgracia de ser arrollado y muerto por el tren de referencia.

El juzgado de instrucción se personó en el lugar del suceso, ordenando el levantamiento del cadáver que vestía pantalón, chaleco y blusa negros y zapatos de color.

Fué identificado, resultando ser el vecino de Sagunto Federico Escrich Val, de 50 años.

Según noticias, el desgraciado Federico encontró la muerte al dirigirse en busca del tren ligero para venir a la ciudad con objeto de esperar a un hijo suyo, casado, que venía a Valencia para pasar las fiestas.

Esta desgracia ha producido consternación en Sagunto, pues la víctima, por sus dotes de honradez y laboriosidad, era sumamente querido por sus convecinos.

¡EL EXITO DEL DIA!

Aparato de vidrio especial para afilar y suavizar
HOJAS DE AFEITAR
El más eficaz
El más higiénico
El más económico
Sin resortes ni mecanismos
De manejo sencillo y racional, es una garantía para el suavizado de las hojas y asegura la eterna duración de ellas
Precio nacional: TRES PESETAS
De venta en las ferreterías de Ernesto Ferrer, Guerrero, «La Cadena», «El Pozal», Ricardo Gil, Armería Schilling, Bazar Clausolles, droguerías y perfumería de «Las Barcas», Perfumería Ibáñez, etc., etc. PIDA EL SUAVIZADOR «R-1»
Distribuidor para la región: L. GARCIA FAYOS. Pascual y Genís, 4. Teléfono 11.230

EL CORSE DE PARIS
Pza. MARIANO BENLLIURE Nº 2
(ANTES PELOTA)
Ofrece a usted las últimas novedades y creaciones de la temporada.
Fajas — Sostenes — Corseletes
Fajas hipoástricas para el descenso de estómago
Depósito Corsé Warnés.
GALO SOPEÑA

JOVEN

oficial, destinado capital andaluza, desea intercambio correspondencia señorita posición. Preludios.

—

COMERCIANTE catalán, 24 años, modesto capital, negocios propios, casaría joven soltera, tipo fino, agraciada, 8.000 duros dote mínimo. Preludios.

—

REPRESENTANTE población andaluza, casaría con joven educada, buena presencia. Preludios.

—

FABRICANTE vascongado, joven, sin familia, modesto capital, casaría con joven inteligente. Preludios.

—

JOVEN distinguido, 27 años, esmerada cultura, negocios propios, población levantina, casaría con señorita educación católica, aporte dote. Preludios.

—

JOVEN 27 años, 1'65 talla, ágil y fuerte, catalán, práctico en toda clase deportes, casaría con muchacha rica, no importa condición social. Preludios.

—

MAESTRO nacional, provincia Salamanca, desea intercambio correspondencia con señorita culta. Preludios.

—

AVIADOR, residente provincias, casaríase señorita distinguida buena posición. Preludios.

—

SASTRE acreditado, establecido provincia Pontevedra, casaría con señorita inteligente pueda ayudarlo su industria. Preludios.

—

COMERCIANTE ultramarinos, establecido provincia Santander, casaría señorita agraciada, modesta posición. Preludios.

—

AGENTE comercial y tenedor de libros, residente en provincia León, desea contraer matrimonio con señorita aporte algún dote. Preludios.

—

DUEÑO almacén pescado, por mayor menor, establecido capital, provincia castellana, casaría con señorita clase media pueda ayudarle en su negocio. Preludios.

—

EMPLEADO madrileño, formal, casaría con señora 40 50 años, pequeño capital para establecer modesto negocio. Preludios.

—

VIUDO desea entablar relaciones con señora o señorita 40, 45 años, preferible vallisoletana. Preludios.

—

CATALAN 36 años, sumamente serio, residente en Marsella, casaría con señora o señorita digna, 34 38 años, que facilite su situación en España, ya sea pueblo o campo. Escribid Preludios. Apartado 699, Madrid.

—

PRELUDIOS, Revista Matrimonial. Precio, una peseta. Véndese en sobre cerrado en la Librería Maraguat, plaza de Emilio Castelar y en la Editorial Miguel Juan, calle de Pascual y Genís, núm. 14.

—

CASAMIENTOS ventajosos consíguense leyendo «Preludios», revista de anuncios matrimoniales. Pídanos hoja instrucciones que remitiremos gratis en sobre abierto. Deseándolo cerrado, envíenos franqueo. Apartado 699, Madrid.

Correligionarios:

La gran obra social y humanitaria del ROPERO REPUBLICANO AUTONOMISTA exige vuestra presencia el martes, por la noche, en los Viveros Municipales.

EL PUEBLO
se vende en Madrid:
Kiosco de «El Liberal», frente al Bar Flor.
Puesto frente a la librería San Martín.

CAPITOL Mañana lunes
BUTACA, UNA PESETA
El trío fantástico — La obra póstuma de LON CHANEY
MR. LE FOX — En español, por Luis Alonso y Rosita Ballesteros

Ministerio de Educación, Cultura y Deporte 2012

Colonias Blasco Ibáñez

Luego de pasar en la suntuosa casa colonia de Buñol un mes saturándose de sol, aire puro y sano a la par que abundante alimentación, los 104 niños de nuestras colonias que han formado la primera expedición del presente año, van a emprender su regreso a la capital, llegando esta mañana a la Casa de la Democracia, alrededor de las once.

En nuestra última visita a la colonia nos hemos podido convencer de los enormes progresos que en su salud han hecho los pequeños que fueron seleccionados por los médicos para formar parte de la colonia, orgullo de colonias por su organización, así como también por el régimen alimenticio que en ella se sigue y que por ello es la colonia que los niños ambicionan, ya que se dan perfecta cuenta de las atenciones que merecen por parte de la Junta, de los maestros y del no menos cuidadoso administrador, orgullo también de entre los de su clase.

Preguntamos a los niños en nuestra citada visita y entre los 104 colonos no encontramos ni uno sólo que quisiera regresar a la capital para reintegrarse a su hogar.

De ello pueden estar orgullosos los que organizan la colonia que nos ocupa y el Partido a que pertenece dicha institución, pues ello demuestra lo bien que se les atiende.

Los padres de los citados colonos deberán estar hoy domingo a las once de la mañana en la Casa de la Democracia para hacerse cargo de sus hijos.

Por la tarde, a las tres, acudirán a la Casa de la Democracia los 104 niños que forman la segunda expedición, para salir a Buñol, donde pasarán, como los que ahora regresan, un mes en aquella hermosa casa colonia.

Esta segunda expedición está formada por alumnos de las escuelas siguientes: Casa de la Democracia, La Luz, Misericordia, Ejemplo, Democracia de la Vega, Mario Blasco y Nazaret.

Esperamos que hoy domingo acudirán a recibir y despedir respectivamente a los niños de las Colonias Blasco Ibáñez todos los correligionarios y simpatizantes de estas instituciones de caridad que tanto dicen en favor de las personas que las sostienen.

Nuestro querido amigo don José Medio, director de la colonia y gran amante de la infancia, nos indicó contestando a una de nuestras preguntas que todas las escuelas, antes de salir de Valencia, preséntanle un certificado que acredita el que los colonos no padecen ninguna enfermedad infectocontagiosa y que sin dicho requisito no se los lleva a Buñol, ya que hay que tener toda suerte de precauciones en beneficio de los propios colonos.

También nos indicó dicho señor Medio, así como el señor Escuín, administrador de la colonia, que para los 312 niños que este año tienen seleccionados se necesita bastante más dinero del que se cuenta hasta hoy y por ello se verán obligados los correligionarios a sacrificarse una vez más en beneficio de los niños pobres y necesitados de la colonia.

También nos hablaron de que este esfuerzo tiene que ser mayor que otras veces por cuanto hay que gastar también bastante dinero en hacer reformas importantes en la casa- colonia, entre ellas la precisión de levantar un piso en la casa.

Aprovechamos, pues, la ocasión para recomendar a nuestros correligionarios se apresuren a hacer los donativos en la Redacción de EL PUEBLO o en cualquiera de los casinos del Partido.

S. y R.

Colaboración a la paz

Con motivo de la proposición presentada a la Conferencia de la Paz por el representante de la República Dominicana Enrique Deschamps, en el sentido de prohibir la fabricación de juguetería de temas guerreros, la Escuela de Puericultura de Valencia recuerda que hace tres años comenzó su campaña en este sentido al colocar en la Feria de Navidad una caseta con doble exposición de juguetes buenos y malos, entre cuyos últimos modelos figuraban aquéllos a los que nos referimos.

Del folleto editado por esta institución valenciana y repartido profusamente, de cuya segunda edición se han remitido ejemplares a Ginebra, entresacamos los siguientes párrafos:

"¡Guerra al juguete de guerra! Todos los objetos bélicos, cañones, sables, escopetas, lanzas, soldados, cornetas, tambores de ejército, pabellones nacionales, castillos, acorazados, son perniciosos como juguetes para niños. Es necesario colaborar de cualquier modo al anhelo de la paz. Uno de los más seguros es evitar en las conciencias vírgenes los deseos de lucha cruenta, de dominio, de destrucción y de mando. Por extensión debe excluirse del juego infantil las hachas, pistolas y puñales, y los uniformes militares antipedagógicos, sucios y molestos."

A propósito de la labor que en diferentes órdenes desarrolla la Escuela Provincial de Puericultura de Valencia, hay que apuntar una atención que con ella, y por ende con nuestra ciudad, han tenido las autoridades de la República.

La dirección general de Seguridad, atendiendo los varios y coincidentes informes favorables que al respecto han emitido las autoridades sanitarias de jurisdicción nacional y provincial, ha concedido a esta institución una subvención de 20.000 pesetas.

Dadas las actuales orientaciones revisionistas en cuanto afecta a organización de servicios de orden médico-social, es de estimar la distinción que la dirección de Sanidad ha tenido con la E. P. P. V. y que es una valoración de las campañas de la misma en favor de la infancia y la maternidad.

Junta Valenciana de Colonias Escolares

Segunda lista de donativos recaudados por las señoritas alumnas de la Academia Mateu.

Total de la primera lista: pesetas 342,80.

Flora Andreu Escartí, 1 peseta; Elisa Gallego Royo, 2; Francisca Amado Sanchis, 0,50; Manuel Puig, 1,50; Vicente J. Oliver, 1; Héctor Bogani, 2; Juan Montaner, 1; Antonio Vives Moros, 5; Juan Navarrete, 2; Luis Martí, 5; Alfonso Navarro, 2,50; Rosita Simón, 0,50; Tomasín Simón Royo, 1; Milagro Ruiz, 1; María Natividad, 2; María Muñoz, 1,50; Vicentín Peris, 1; Emilia Chulilla, 1; María Fornes, 1; Enriqueta Calvete, 2; Antonia Calabuig, 0,40; Matildín García, 0,50; Enrique Andrés, 1; José Luna, 1; X X, 1; José M. Moya, 0,50; Adela Blasco, 0,50; Juan López, 0,50; Anastasio Ortega, 2; Vicentita Boya, 0,50; Juan Sendra, 1; Vicente Lleonart, 1; Juan Giménez, 2; Farmacia Sancho, 5; Un soldado, 0,50; Electra Valenciana, 50; Rafaelito Albiol, 5; José Huertas, 5; Vicente Sanchis, 5; Asunción Folgado, 5; Lolita Ferrer, 5; Paquita Ferrer, 5; Norma Suárez, 1; N. N., 5; Manuel López López, 5; Araceli Gadea, 5; Alfonso Alamar, 3; niña Finita Ignacio, 1; José Soriano, 5; Ignacio Alcón, 2; A. P., 3; José Alfaro, 3; Santiago Montaner, 1; José Pradells, 2; Vicente Soler, 2; Francisco Bernat, 2; Jesús Soriano, 1; Julio Mateu, 0,50; Julio Romero, 2; Ernesto Nácher, 1; Cándido Suárez, 5; Joaquín Aguilar, 5; Salvador Ibáñez, 2; Vicente Ibáñez, 1; Ismael Piquer, 1; José Navarro, 0,25; Antonio Hernández, 2; Luis Ribelles, 1; Víctor Daniel Llopis, 2; Daniel Davó, 2; Manolita Cámara, 1; Rafael Nácher Latorre, 1; Jesús Nácher Latorre, 1; Joaquinita Gadea, 5; Rosita Romeu Cámara, 10; Antonio Payá, 10; Vicente Cots, 1; Angel Espinós, 1; Melchor Román, 5; F. M., 3; X X X, 3; Blas Pastor, 2; Carlos López, 1; Uno, 2; Broseta, 0,30; Pedro Puigcerver, 5; Anita Amorós, 1; Caritativa, 1; Una sin nombre, 0,50; Enriquetín Gracia, 5; Laurita Navarro, 2; Trini Moreno, 0,75; Félix Ayora, 1; Ramón Martínez, 5; Amparito Vico, 5; Consuelo Moret, 1; Elvira Zaragozá, 5; Salvador Albiach, 2; Una católica, 1; María Teresa Barrachina, 5; Luisa Sena, 2; Eduardo Segura, 1; Un artillero, 1; José Puchades, 1; E. C., 1; Manuel Albiach, 1.—Suma: 291,20 pesetas.

Total de las primera y segunda listas de donativos: 634 pesetas.

Región valenciana

Yátova

ACTOS CIVILES.

Son muchos los actos realizados civilmente en este pueblo de sentir liberal y demócrata, pues apenas se nota la estancia del cura.

Sólo aquellos que tenían cierta intimidad con el anterior y los del Partido Progresista, acérrimos contrarios de la Juventud Republicana, quieren mantener una religión falsa entre el vulgo ignoro, pues jamás pasó por sus conciencias el cariño y la bondad hacia el necesitado, sino todo lo contrario. Estos falsos religiosos y verdaderos cavernícolas son los que en el tiempo de la dictadura se aprovechaban y en la actualidad quieren hacer creer que profesan las máximas de Cristo, pero todos sus esfuerzos son contrarrestados por la buena voluntad de los jóvenes afiliados al Partido Autonomista, haciendo éstos despertar a todos los vecinos y en muy pocos meses se han enterrado por lo civil cuatro de los cinco casos registrados.

Igual sucede con los nacidos, pues días pasados dió a luz la esposa del concejal del Ayuntamiento José Juan Higón, llamada Marina Esteve, un robusto niño, el cual se inscribió con el nombre de José Juan Esteve, deseándoles muchas prosperidades a la feliz pareja y recién nacido.

—

El 25 de los corrientes, y ante numerosa concurrencia, contrajeron matrimonio el vecino Leopoldo Juanes y Filomena Beinat, habiendo sido testigos de dicha unión el señor alcalde don Bernardo Martínez Orti y concejales de este Ayuntamiento don José Juan Higón y don Herminio Ricart y médico titular don Francisco Mena Mingarro.

La feliz pareja salió para Barcelona, donde fijará su residencia, deseándoles muchas prosperidades en su nuevo estado.

El Partido Autonomista en todos los momentos demuestra la actividad y constancia por el bien de la República.

CORRESPONSAL.

Puerto de Sagunto

ENTIERRO CIVIL.

Después de larga y penosa enfermedad ha dejado de existir la virtuosa señora doña Fidela Lozano Puchats, esposa del empleado Teodoro Calderón e hija del consecuente republicano don Vicente Lozano Domingo y hermana de nuestro querido presidente, Vicente, en el cual parece se ha cebado la desgracia, pero siempre le cabe la satisfacción de ver y apreciar lo que se le quiere en esta localidad.

En la conducción del cadáver fueron representadas las sociedades de la Juventud Republicana y el Centro Autonomista y otras entidades republicanas.

A pesar del tiempo tan desapacible puede considerarse como un acontecimiento poco visto en ésta.

Reciba la familia de la finada nuestro sentido pésame.

OTRO ACTO CIVIL.

Recientemente fué inscrita en el Registro civil con el nombre de Libertad, una hija de nuestro presidente, Vicente Lozano Puchats, y su esposa Carmen Serrano Cortés, con lo que ponen de manifiesto una vez más sus convicciones laicas.

El acto se celebró en familia por el reciente luto que guardan.

Montaverner

LOS ACOLITOS DEL CACIQUE.

En un periódico de la capital, de cuyo nombre no quiero acordarme, fecha 29 del actual, se publica un remitido tratando de desvirtuar el que nosotros publicamos en EL PUEBLO el día 24.

Los primeros argumentos que nos dispara para anonadarnos se concretan en llamarnos incultos, maleducados y mal pagadores.

¡Caray! Para llamarnos incultos a nosotros se necesita un valor a prueba de bomba y poseer los títulos que acreditan la capacidad científica de nuestros detractores, los cuales, si no han pisado ninguna Universidad han pasado por el Seminario y por las cuadras de alguna posada de población de cuarta categoría.

¿Es allí donde se aprendió a dar dinero al módico interés del 40 por 100 a los pobres burreros que iban a Játiva a vender verduras? Nosotros no hemos estudiado en Salamanca.

Lo de mal educados lo dicen por que no acatamos al cacique. Que lo acaten ellos y buen provecho les haga.

Lo de mal pagadores lo dicen sin probarlo, lo cual resulta poco caballero.

A lo de embusteros contestamos lo siguiente: Quieran o no quieran es verdad que el reparto de Utilidades se confeccionó en casa de Mateo Martí, vecino de Alfarrasí, y no en la Casa Consistorial de Montaverner.

Recuerde el señor León, presidente de la Junta Clasificadora, que cuando se puso de manifiesto dicho reparto, fué a su domicilio particular una comisión de contribuyentes al objeto de hacerle observar las irregularidades que contenía dicho reparto, a lo que contestó que ya lo había observado y que no constaba tal como la junta lo había acordado, culpando de todo ello al secretario. El señor Ferri Ramírez (otro de los firmantes) tampoco lo desmentirá, puesto que dijo repetidas veces que tendrían que reformar el reparto porque no aparecía como la Junta lo había hecho, y también culpaba al secretario.

José Fullana (otro firmante) quería apostar dinero cuando le aseguraban la clasificación de algunas cuotas que él recordaba.

Aseguran los firmantes del remitido que se han sacrificado. No lo negamos. Su sacrificio no tiene límites, pero no por el bien del pueblo, sino por servir a su amo y señor. Véase la prueba: Con fecha 3 de Mayo se reunió la Junta Clasificadora para fallar unas reclamaciones presentadas. La Junta, por unanimidad, acordó estimar la mayoría de las reclamaciones, haciendo constar en acta dicho acuerdo y firmando los miembros de la misma. Y ¡aquí fué Troya! Al día siguiente se enteró el cacique y les dió el varapalo consiguiente y se vieron obligados a reunirse de nuevo el 18 del mismo mes, en cuya reunión se acuerda revocar lo acordado en la reunión del día 3. En esta última reunión hubo un voto en contra. Y para mayor escarnio a la ley no se les notifica a los reclamantes ninguna de las resoluciones de la Junta, privándoles del derecho que les asiste de recurrir ante la Superioridad.

Del ilustre señor Tortosa debemos decir que por nosotros está desconceptuado y debe seguir en la empresa que ejerce conquistando gente para que se apresuren a firmar las hojas parroquiales para los entierros católicos, porque se comprende que le dan buena comisión. ¡Arrea!

CORRESPONSAL.

Fuente Encarroz

El doctor don Carlos Rodríguez Lafora, que en fecha reciente fué nombrado médico titular, hoy, con asistencia del Ayuntamiento, ha tomado posesión de su nuevo cargo, en el que le deseamos acierto.

DE VERANEO.

Con objeto de pasar unos meses, han salido para Mora de Rubielos el inspector veterinario don Isidro Torres y su esposa, la maestra doña Teresa.

Que sean felices, les deseamos.

EL TIEMPO.

Lamentamos los destrozos causados por el pedrisco en varios pueblos de la región y hemos de poner nuestra nota optimista entre el general desastre del tiempo, dándonos por satisfechos, pues en esta villa y alrededores la lluvia ha sido abundante y beneficiosa.

CORRESPONSAL.

NUESTRAS ORGANIZACIONES

IV VUELTA CICLISTA A LEVANTE

Pueblos que abarca el recorrido de la tercera etapa

El itinerario de esta etapa tiene su principio en la industriosa población de Vall de Uxó, en la provincia de Castellón, y después de trasponer el límite de esta provincia por Segorbe y Gátova, con el temible ascenso al Pico del Aguila, va a buscar la delimitación de nuestra provincia en los confines de Utiel, ciudad importantísima que entra por primera vez en los anales de nuestra Vuelta con la merecidísima categoría de final de etapa.

He aquí las poblaciones que abarca dicho recorrido:

Salida de Vall de Uxó, Algimia de Alfara, Soneja, Segorbe, Altura, Gátova, Marines, Olocau, Liria, Villamarchante, Cheste, Chiva, Godelleta, Turís, Alborache, Buñol, Requena, San Antonio y Utiel.

A reconocer los itinerarios de las dos primeras etapas

Ayer tarde marcharon dos miembros del Comité organizador de nuestra Vuelta en viaje de reconocimiento de las carreteras sobre las que se deslizarán las dos primeras etapas de la IV Vuelta a Levante, y de paso ponerse en contacto con las comisiones de controlaje y subcomités, y dar comienzo a los trabajos preliminares de organización, mediante la oportuna propaganda.

Mosaicos Sandalinas
Avenida Puerto, 6. Tel. 10.241

PAÑERÍA MALLENT -- PÉREZ PUJOL, 10
(entre Lauria y Barcas), Valencia
Temporada de verano 1932

Manufactura de artículos plegables de madera de haya
Manuel Muñoz
Calle de Cádiz, número 40
Teléfono 11.554 VALENCIA

Fabricación especial de hamacas, patente número 89.533; escaleras plegables, camas de campaña, sillas y sillones plegables, mesas, maletas para automovilistas, de cuatro a seis asientos, y demás artículos plegables para campo y playa.
NOTA IMPORTANTE.—Estando la hamaca del grabado patentada, debe el público exigir en la misma el sello grabado en la madera con el número de la patente y m nombre que es la garantía. Con ese sello, caso de ocurrir algún desperfecto, le será reparada gratis en la fábrica. Hamacas desde siete pesetas en adelante. Rehusad la hamaca que no lleve el se lo grabado en la madera con mi nombre, que es la garantía; con el número de la patente y así no seréis engañados miserablemente.
Depósito de material escolar y demás artículos de la Fábrica de JOSE J. BAÑON, de Elda. Exposición permanente de todos los artículos de campo y playa

CLINICA DEL DOCTOR CORELLA
ENFERMEDADES SEXUALES
del hombre y de la mujer
La primera consulta, 5 ptas.; las sucesivas, a 3 ptas.
606-914. 10 PTAS.
De 10 a 1 y de 5 a 9 - C. San Vicente, 88, pral.

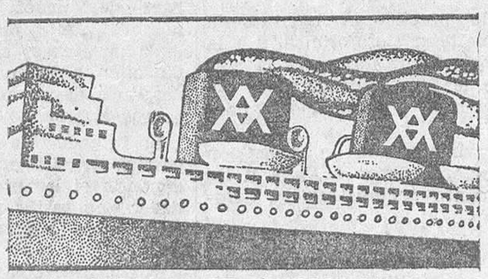

EMPRESA DE NAVEGACION
Ybarra y Compañía, S. en C.
Servicios rápidos regulares para SURAMERICA, admitiendo carga y pasaje, por mototrasatlánticos correos españoles
Próximas salidas:
Día 14 de Julio, CABO SAN ANTONIO, para Santos, Montevideo y Buenos Aires
Día 4 de Agosto, CABO SANTO TOMAS.
Servicios rápidos regulares para los principales puertos de la Península, Melilla, Villa Sanjurjo Ceuta, Tánger, Casablanca, Sete y Marsella
Para informes sobre pasaje y carga:
YBARRA Y COMPAÑIA, S. EN C., DELEGACION
Muelle de Poniente, 6, Grao, Valencia
Apartado de Correos número 151. Grao
Teléfono número 30.965

Neveras desde 50 ptas.

Gran surtido de Neveras y Heladoras
Las mejores construídas - Las de más duración - Las de mejor resultado
ERNESTO FERRER, S. A. -- Barcas, 2

Nadie compite en calidades y precios con nuestros almacenes
LAS BARATURAS, S. A.
Plaza de la Merced, 4
Crespón seda natural estampado
ancho 100 c/m., de 8 pesetas a 1'75 pesetas
Gasa seda natural estampada
ancho 100 c/m., de 12 pesetas a 2 y 3 pesetas
Ordalín estampado, colores sólidos
ancho 85 c/m., a 1'45 pesetas metro
Etamín suizo, colores lisos
ancho 100 c/m., de 4 pesetas a 1'25 ptas. metro
Madras seda para cortinajes
ancho 130 c/m., de 15 pesetas a 5 pesetas
Cortes pantalón caballero
de 7 pesetas a 2'50 pesetas corte
Cortes traje caballero
de 30 pesetas a 8 y 9 pesetas corte
No deje pasar esta oportunidad que no volverá a repetirse

Muebles La Parisién
Unica casa en Valencia
que vende a precios reducidos, por ser fabricación propia. NEVERAS, como principio de temporada y querer que se aprovechen todos, se VENDEN, a precios increíbles. La enorme venta diaria que realizamos acredita cuanto decimos.
También a precios limitadísimos vende esta casa, camas de uno, a 19 pesetas; de canónigo, a 22 pesetas, y de matrimonio, 80, 85 y 60. Dormitorio reclamo, desde 270 pesetas. Comedor reclamo, desde 200 pesetas.
Gran Vía de Germanías, número 24

FERRETERIA RUZAFA
Pí y Margall, 61
Teléfono 11.456

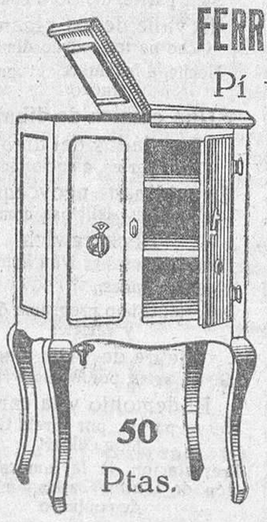

50 Ptas.

GRAN SURTIDO EN MODELOS
HELADORAS
ETCETERA
PRECIOS SIN COMPETENCIA
10 por 100 descuento por fin de temporada

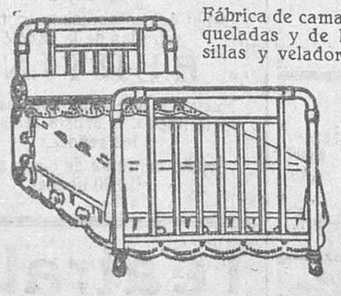

Fábrica de camas doradas, niqueladas y de hierro; mesas, sillas y veladores para cafés
José Tudón
Calle Jesús, 45
Teléfono 14.280
Visiten esta fábrica y quedarán convencidos en precios
Tranvías a la puerta, números 9 y 10

Comprad vuestros muebles en la fábrica de
VICENTE ESTREMS
Calidad garantizada. — Precios como nadie
Camino Barcelona, 12. T. 11.583

Hotel Europa
(En el centro de la ciudad)
Restaurant
Ribera, 2 - Valencia

Préstamos
a industriales y propietarios, interés legal con facilidades.
Construcciones
A CREDITO, con amortización hasta diez años plazo, interés el seis por ciento anual de lo que adeude.
Le compramos su
piso o casa vivienda taller y le hacemos propietario de fincas de labor, efectuando usted en pago pequeña amortización.
Créditos
COMERCIALES, cobramos y compramos, pagando al contado los que interesen. Informamos gratuitamente: de nueve a doce, en Pi y Margall, 51, cuarta puerta.

Diabéticos
Con el auxilio del medicamento Ranoqui, quedaréis completamente curados de la diabetes.
Preparado en el Laboratorio Cavacases y de venta, en farmacias.

Mesas y veladores
Compra-venta y alquiler de mesas, veladores y sillas para cafés. Se alquilan heladoras, se compran y venden estanterías y mostradores.
Se alquilan servicios completos para banquetes, bodas y bautizos, a precios económicos.
CASA PALETS
Calle del Hospital, 13. Teléfono 11.082.

Toda la correspondencia a EL PUEBLO, debe dirigirse al Apartado de Correos, número 338

Ministerio de Educación, Cultura y Deporte 2012

Cafés del Brasil por toda España

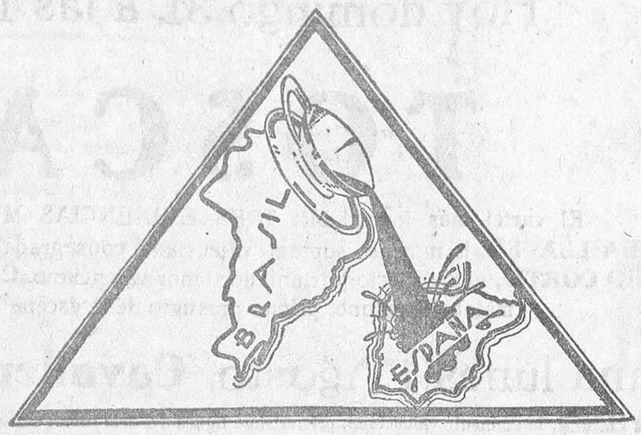

Exigid los cafés del Brasil

Son

los más finos y aromáticos

◆ ◆ ◆

BRACAFÉ

"TRIUNFO"

El multicopista rotativo de mayor venta
Más barato y más práctico que ninguno. Copias perfectas. Manejo sencillísimo

"TRIUNFO"

Se fabrica en España
y se exporta al extranjero
15 años de garantía. Cuatro modelos distintos

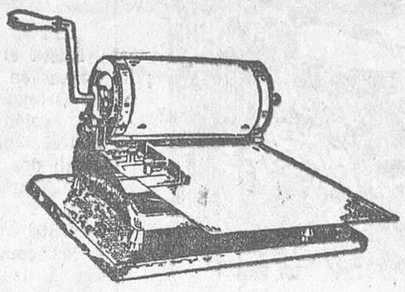

(Solicite una demostración sin compromiso)
Construído en la fábrica de armas «STAR»
Exclusiva para Valencia y Castellón:
ODON F. MARZAL SORIANO
Teléfono 30.130, **Valencia** (Puerto)

(Marca comercial)

SERVICIO RAPIDO PARA

MARSELLA

DIRECTO

Salida: Los sábados a las dieciocho horas, por las nuevas y rápidas motonaves
Verdi, Donizetti, Catalani, Rossini, Paganini y Puccini

Con escala en Marsella, Imperia, Génova, Livorno, Nápoles, Palermo, Messina, Malta, Catania, Bari, Fiume, Trieste y Venecia
Precios de pasaje reducidos para Marsella y Génova.—Para pasajes y cabidas dirigirse: En Valencia, a la Compañía Italo-Ibérica, S. A., Colón, 68. Telegramas: Italo. Teléfono 10.504
En el Grao: A. Ferrer Peset, S. A.—Muelle, 11

TABLEROS IMPERMEABLES

Las marcas LASA y AEROPLANO, única y exclusivamente en
LA AERONAÚTICA, S. A.
Camino Real de Madrid, 2 ——— Teléfono 14.008

A 25 ptas. mensuales

aparatos **Minerva** de **cuatro** lámparas para oír toda Europa eliminando estación local.
Surtido completo en las marcas **Pilot, Gloritone, Mastertone** y otros.
Extenso surtido en gramolas y discos.

RADIO GARCIA

DON JUAN DE AUSTRIA, número 9
(Frente teatro de Apolo)

PALACIO DEL MUEBLE

(NOMBRE REGISTRADO)

El edificio fué construído en el siglo XV, donde existen todos los artesonados y puertas de dicho Palacio.

LA ENTRADA ES LIBRE para el turismo y el público en general y así podrán apreciar las obras de arte y ver las grandes exposiciones de muebles, con las comodidades modernas, con ascensor, para que el público pueda subir a los departamentos que desee.

No deje de visitar esta su casa, que es hoy, dentro de su ramo, la más importante de España.

CORREJERÍA, 41
Teléfono 12.235
VALENCIA

Cine-Radio-Foto

Venta de discos, completamente nuevos, a seis pesetas
CANTO - FLAMENCO y BAILABLES
Gran Vía Marqués Turia, 27. --- VALENCIA

MUEBLES

de fabricación propia, podrá usted adquirirlos a precios de fábrica en la casa

BARGUES

Exposición y venta: DON JUAN DE AUSTRIA, 6
Fábrica: AZCARRAGA, 37

EL ARTE EN EL MUEBLE

Muebles Latorre

Esta casa tiene a la venta un despacho Renacimiento puro español, de madera nogal país, ricamente tallado, sus cueros son tallados a mano, propio para Ayuntamiento o Notaría, su precio es económico. Dormitorios y comedores modernos y muebles de estilos.
ALMACEN DE VENTAS: GRAN VIA DE GERMANIAS, 7
(Junto a la parada de los autos de Nazaret y el Saler)
FABRICA: DENIA, 53, VALENCIA — CASA MUY ACREDITADA

Almacén de cristal, loza y porcelana

PRECIOS SIN COMPETENCIA

Viuda de

José González Carrión

Calle Guillén de Castro, 113 (cerca Torres de Quart)

Casa fundada en el año 1892

TELEFONO 12.516

VALENCIA

Para los que leen...
Para los que piensan...

Obras completas del glorioso Blasco Ibáñez, encuadernadas, a plazos de diez pesetas mensuales. «Episodios Nacionales», de Pérez Galdós, encuadernados, a plazos de diez pesetas mensuales. Cuantos libros de Arte, Ciencia, Literatura, Medicina de cuantas editoriales existen, pueden los correligionarios, casinos y centros republicanos dirigirse al correligionario Francisco Ruano, Casa de la Democracia, de 2 a 5 de la tarde.

¡Todos los libros a pequeñas mensualidades!

Escuela de chófers

Aspirantes a chófers; no se dejen engañar; antes acuda a ORTIZ, escuela establecida 22 años, la más práctica y acreditada. Mucho ojo con los trucos, tretas y chanchullos. En rapidez, certeza y economía, lo hallará en ORTIZ, calle Cirilo Amorós, 50, bajo, al 70.

Ocasión en pisos

Nada de artículo ni propaganda. Finca nueva, sólida y fina presentación. Precios reducidos y facilidades en el pago verdad.

Calle Continuación de la de Francisco Sempere, número 6, travesía de la calle de Cádiz.

Se malvenden

Se malvenden casitas por lo que quieran dar, en uno o varios plazos, en el mejor punto de Foyos. Alquiladas o sin alquilar, de sólida construcción.

Razón: Manuel Ros, calle de Martínez Martínez, 8, Foyos.

Vendo

Piso en muy buenas condiciones en la calle de Sornella, número 16, primero, libre de inquilinos, con instalación de agua y luz eléctrica.

Razón: Plaza Maestro Ripoll, kiosco.

Enfermos de los ojos

Curación rápida y perfecta. Tratamiento especial de las GRANULACIONES (tracoma) y sus consecuencias.

OPERATORIA OCULAR

Electricidad galvánica y farádica. Alta frecuencia. Luz Violeta y Roja (Neón). Masaje vibratorio, etcétera.

Corrección de los defectos de agudeza visual.

Consulta de once a una y de cuatro a seis.

DOCTOR BERDUN

Calle Alfredo Calderón, núm. 3 (frente al buzón de Correos). Teléfono, número 11.088.

Seguridad completa marca FLECHA

Muebles para despacho

Burós, mesasministro, archivadores, clasificadores, ficheros, sillones, mesas máquina, etc.
Consúlteme precios.

A. BELTRAN-Pilar, 43-45

Planta baja

Se vende una por precio muy reducido, con cuatro dormitorios, bonita terraza, mucha luz y sol. Tiene cimientos hechos para elevar dos pisos. Razón: Calle Jai-Alai, 2, entresuelo, derecha.

Riegos

Instalación completa para 1.000 litros, 20 metros, motor Diesel 12|14 HP. Crupp, se vende porque no hay agua. Teléfono 12.719.

Trajes

Por 40 pesetas, hechuras y forros traje; finura y prontitud. Sastrería y pañería Teófilo.
Calle Don Juan de Villarrasa, 2, bajo.

Casa LLOPIS CAPELLA

GRANDES ALMACENES DE TEJIDOS

SECCION DE VENTAS AL DETALL

Con motivo de AMPLIAR el local de esta SECCIÓN, el día 1.º de AGOSTO dará principio

LA GRAN LIQUIDACION

de todas las existencias de esta casa, tanto de los artículos de VERANO como de INVIERNO.

GRAN OCASIÓN para comprar BARATO:

Lanas, sedas, pañería y tejidos algodón en grandes cantidades, como también en GÉNEROS DE PUNTO, un inmenso surtido en MEDIAS, CALCETINES, BLUSAS, SWETERS y en trajes interiores.

LIQUIDACIÓN TOTAL de los artículos para TAPICERÍA y ALFOMBRAS a precios sumamente baratos.

NOTA: Esta casa, como siempre, cumple lo que ofrece, pues su seriedad no permite defraudar al público que la honra con sus visitas.

Embajador Vich, 3 - Teléfono 13.420

APARTADO DE CORREOS 157

Ministerio de Educación, Cultura y Deporte 2012

DON JUAN DE AUSTRIA, 10

EL PUEBLO

DIARIO REPUBLICANO DE VALENCIA

TELEFONO 12.115

SEPTIMA CORRIDA

Para la historia del toreo

Marcial y Ortega dieron ayer una tarde de toros, cortando orejas entre delirantes ovaciones

¡Oh, manes de Joselito y Belmonte! La sabiduría y el arte del primero; el valor, la inspiración genial de Juan, reaparecieron en la plaza de Toros de Valencia en esta séptima y memorable corrida de Feria, que se recordará mucho tiempo por los buenos aficionados limpios de partidismos.

Hace falta llevar la afición a toros en la entraña, rendir culto a la verdad, para sentir con honda vibración momentos de bella intensidad como los que nos depararon esos dos toreros, vilipendiados en tardes anteriores y ayer explicando un curso de tauromaquia a horcajadas de la luna, como diría el hiperbólico e inolvidable «Don Modesto». Los lances, las faenas de Marcial Lalanda y Domingo Ortega, traen a los puntos de la pluma tópicos, frases estereotipadas: «El que tiene la onza es el que la cambia» (Lagartijo); torear es parar, mandar y templar, definición básica del arte del toreo. Precisamente lo que vimos en la lidia de cuatro toros.

Era una tarde dura la de ayer para ambos toreros, con la generalidad del público enfrente, sin un éxito franco y resonante, apeñreados por la enemiga sobrado apasionada. Los abroncaron fuerte en el paseo, y para chafarlos y achicarlos hasta les tiraron un torito de cartón. Todo fué al traste ante el designio de triunfar que los llevó a la plaza, a poco que colaborasen los toros en la obra de reparación. Como decía Peña y Goñi de «Guerrita», cuando el maestro cordobés fué a Sevilla dispuesto a abatir la furia esparterista, les bastó la conciencia de su valer, el gesto a lo Ricardo Bombita a que aludimos, la seguridad del éxito en cuanto el enemigo ofreciese ocasión propicia para alcanzarlo y la obligación en que estaban de volver por su fama.

¡Caballeros, y cómo se toreó, particularmente con la muleta! El maestro, volcando el repertorio en toda la amplitud del torero largo e inteligente; el de Borox, vertiendo sobre la arena las esencias del arte más puro, sin cromatismos ni padeburés privativos de las máscaras taurinas; arte recio, valeroso, elegante y, sobre todo, muy personal.

Este gran amigo y notable escritor Ventura Bagüés, que tengo el gusto de sentar a mi lado estas tardes, viene obligado, en pago a la paliza que me dió ante las cosazas que ocurrían en el ruedo, a recoger en sus efemérides taurinas los éxitos que a la par comentamos y saboreamos. Constituyen una brillante página del toreo.

***

Y no se diga que fué una merengada de corrida. Ahí está el peso y la lidia que dieron los toros de Antonio Pérez; una corrida bien presentada, en conjunto, con casta; pero, por lo común, de las que obligan al torero a consentir, arrimándose, para obtener lucimiento. Hubo toros que ya de salida se quedaban, sin malas ideas, pero a los que había que torearlos, sabiendo el oficio. Los más bravos, primero y último y éste el mejor para el torero. Que no le sacara buen partido el matador, sólo evidencia la verdad del axioma taurino: no es lo mismo torear bien, lucido, que saber torear. Esta corrida y la de Rincón han sido las más completitas de la Feria hasta hoy.

Ya era hora de compensaciones y de que la gente diera de lado a pesimismos, que a muchos contrarían, aunque alegren a un sector del público, que ayer salió de la plaza echando... café.

***

¿Hablaban ustedes de la mano izquierda? Pues ahí la tienen en el torero de Vaciamadrid, que la jugó con arte y valentía insuperables. ¡Pero, rediez, pedidla a todos!

Marcial toreó muy bien de capa a su primero; tres verónicas resultaron superiores, por lo suaves y mandonas. Un quite rodilla en tierra estupendo y el de la mariposa, primoroso, torerísimo, acabaron con los silbidos. Quiero decir que valieron al maestro sendas ovaciones.

Cogió los trastos, demostrando que eso de los pies juntos no es exclusiva de nadie, y le pasó el toro cuatro veces, erguido, parado, sin enmendarse. Y ahora, con la mano de la verdad, ligó en dos series hasta doce naturales—siete y cinco—, algunos soberbios y llevando tan toreado al bicho, que en vez de tres naturales que forman el pase en redondo, él lo obtuvo con sólo dos. La plaza rompió en ovación clamorosa. El resto de la faena, ya reservón y quedándose el toro, fué eficaz por lo torera y adecuada a las condiciones del salamanquino. De cerca y arrancando bien, coronó el trasteo con una estocada alta, que, partiendo la herradura, hizo caer al toro rodado.

Gran ovación, la oreja y saludo desde el tercio.

Este éxito marcó la tónica de la corrida, pues a partir de aquí fué el espectáculo a más.

Volvió a veroniquear Marcial, reposado y torero, al cuarto, y como ayer quiso justificar el título que lo mantiene once años en primera fila; al quitar lo hizo con unos bonitos lances de tijerilla, rematados garbosamente con vistoso adorno. Y vengan palmas, y «¡vengan los palos!» —«Que no, Marcial; que no está para eso.» El dijo que sí lo estaba y, en efecto, buscando al quedado bicho en adecuados terrenos, puso tres pares de gran banderillero, dos de ellos superiores, partiendo en el último desde el estribo y cuadrando como los buenos. Aplausazos, aclamaciones, y segunda faena de maestro.

Solo, en el tercio, aguantó en los ayudados por alto, dando seguidamente dos naturales, el segundo con mucho aguante, pero quedándosele visiblemente el enemigo. Luego sacó el mejor partido del bicho, desarrollando una faena parada y torera, de pie y de rodillas, con un molinete, hasta demostrar que allí no cabía otra cosa. Un pinchazo y una estocada en la suerte contraria alta, rubricaron la faena de maestro inteligente.

El toro dobló en forma espectacular, y Marcial recibió una ovación clamorosa, dando la vuelta al ruedo y saliendo dos veces a saludar.

Se pidió con insistencia la oreja, no se la dieron y abroncaron a los del palco grande, que para cortar ovación y protesta soltaron rápidamente el toro quinto.

Aún se llevó nuevos aplausos en dos quites, suaves y toreros.

¡Bien, Marcial, y así siempre que se pueda!

MARCIAL LALANDA LANCEANDO DE RODILLAS EN UN QUITE

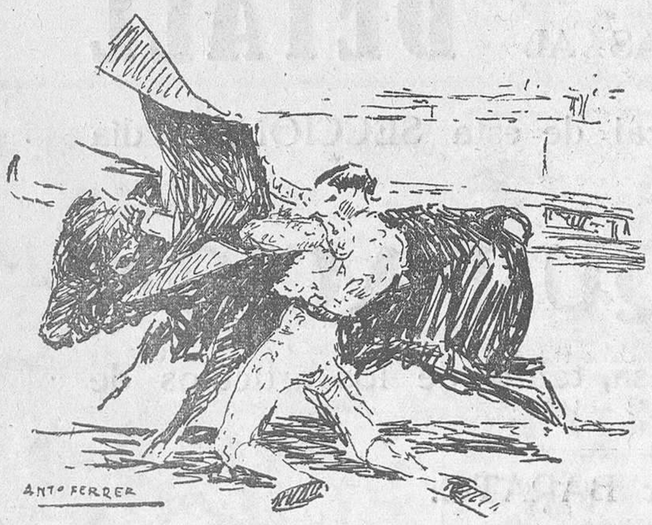

ORTEGA INICIANDO LA SUPERIOR FAENA DE MULETA QUE REALIZO EN SU SEGUNDO TORO

No se olvidó lo pasado, porque había empeño en hacerlo fracasar; pero le hicieron justicia, los más espontáneamente y en atención al mérito contraído; los menos, tragando el paquete.

***

¡Ahí va esa mosca!

Hasta el momento de coger los trastos en su primer toro, Domingo Ortega no había brillado con luz espléndida: el toro le tomó mal el capote, hubo de enmendarse en dos quites. Pero, amigo, sonó el clarín y se acabaron los reparos. Y se acabaron también para un rato largo las murmuraciones y las comparaciones. Ausente el águila de Triana, ¿a quién comparar con este torero muleta en mano? La gazapeó el bicho varias veces, y aún así qué valentía la suya, pisando el terreno a la res, aguantando de modo inverosímil hasta sacarse las astas de la faja... Fué la faena valerosa y parada que enardece al aficionado, doblando con ese arte y esa seguridad inigualados; ciñéndose tanto, que la sangre del bicho manchó la taleguilla del torero. Eso es, del torero sereno, elegante, con gracia y dominio incuestionables. Damos de lado a molinetes y afarolados para registrar como cosa única aquel temple y aquel mando bellamente belmontinos.

La plaza era un hervidero, puesto el público en pie aclamando a Ortega. Montó la espada, arrancó por derecho y, practicando la suerte limpiamente, puso una estocada grande algo tendenciosa.

Descabelló certeramente y el entusiasmo del público no tuvo límite. La oreja por aclamación, vuelta al ruedo, salida a los medios, y ese murmullo que invade la plaza cuando ocurre algo sensacional.

Parecía que ya estaba todo hecho, y, sin embargo...

Practicó en el quinto un quite con media verónica superior y nuevamente asombró al auditorio con otra faenaza, brindada a un amigo de los tendidos de sombra.

Quedado, muy quedado el bicho, Ortega hincó ambas rodillas junto al 5 y fueron dos muletazos, el segundo materialmente embrocado, que produjeron un alarido. Ya en pie, ¿cómo describir la grandiosidad de aquel muleteo, tirando del toro en cada pase, apretado, torerísimo y con alardes de dominio y buen gusto que no admitían superación?

Fué algo más para visto que para la narración. El temple de aquellos pases, suave, metido entre pitones; la importante valentía del toledano, que a cada momento daba la sensación de la cogida; aquel lento ir y venir del trapo rojo, dibujando los muletazos con plasticidad de artista genial: un trasteo de inspiración, entre gritos, aplausos y bracear desde los tendidos, cada vez que en los muletazos por bajo llevaba al bicho embebido en el engaño. Colosal, definitivo. Hubiéramos querido ver..., pero, callemos.

¡A matar! Valiente, con arranque frascuelino, otra estocada formidable y el acabóse.

La ovación revistió caracteres apoteósicos, concediéndosele la oreja, cayendo al ruedo sombreros, gorras, un bazar de prendas, y cuando había dado la vuelta al ruedo y saludado desde los medios, a la fuerza, tirando de ellos, sacó Ortega a Marcial y al Estudiante, llevándolos hasta el tercio para que participaran del éxito, que inundaba de alegría al paleto de Borox. El público los ovacionó cálidamente a los tres.

Ha sido la de ayer la tarde más grande de Domingo Ortega en Valencia.

***

También para el Estudiante hubo palmas merecidísimas en el curso de la corrida, precedidas de una ovación cariñosísima al aparecer en el paseo. Estuvo el muchacho valiente de verdad, con unos deseos locos de codearse con los compañeros de terna y teniendo momentos de gran lucimiento. Sobre todo con la capa dió verónicas superiores, mandando y templando, así en quites como en los lances de salida. Anotemos como cosa extraordinaria los que dió al toro sexto, arrebatando al público por el arte y la valentía que puso.

Para sacar partido muleteando al tercer toro hacía falta medios que todavía no posee el Estudiante; había que llegarle más, cargar la suerte y llevar toreado al bicho. Equivocó la faena, dando pases por alto; modificó el trasteo, queriendo torear al natural, pero al cabo no logró la faena, sufriendo dos coladas serias, un desarme y algún achuchón. Estuvo valentón el muchacho, mas no torero.

Pinchó dos veces sin pasar el pitón, puso una estocada perpendicular muy atravesada y descabelló al primer golpe.

Palmas.

El último, bravo y el de mejor estilo, lo brindó Luis Gómez al general Cabanellas que estaba en el palco del general Riquelme.

Aquí la faena tuvo más brío y empaque, parando, con un soberbio pase de pecho y doblando bien en los pases por bajo. De rodillas se apretó enormemente, volviéndose de espaldas al bicho—¡qué toro más superior!—; las ovaciones fueron empalmándose en el curso de la faena, alborotándose la masa al dar unos molinetes, siempre fresco y valiente. ¡Lástima que no tuviera acierto con el estoque! Se le deseaba unánimemente el éxito.

Pinchó cuatro veces arriba, sin ayudarle el toro, poco mandado con la muleta, y al pinchar por quinta vez descordó al bicho.

El Estudiante fué justamente ovacionado.

Acabó la corrida, formándose en tendidos y en el ruedo numerosos corrillos que comentaban la grandiosidad que en momentos tuvo el espectáculo.

Peso de la canal de los toros:

Primero, 306 kilos; segundo, 296; tercero, 320; cuarto, 321; quinto, 331; sexto, 358.—Total, 1.932.

RIAÑO.

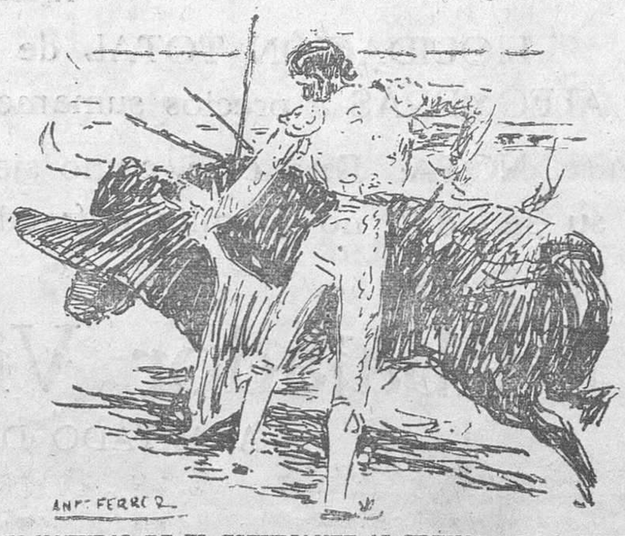

UN NATURAL DE EL ESTUDIANTE AL ULTIMO DE LA TARDE

"Miqueleta"

Hemos tenido el gusto de saludar a la inteligente aficionada y escritora «Miqueleta», directora de la revista taurina de Nimes «Biou y Toros».

Esta señora, que tiene en nuestra ciudad muchos afectos, viene todos los años a Valencia, atraída por la fama de nuestras corridas de Feria, que luego describe en su revista con verdadera competencia e imparcialidad.

Reciba nuestra cordial bienvenida y que le sea grata la estancia entre nosotros.

ASOCIACION DE LA PRENSA

LA GRAN OPERA, EN LOS VIVEROS

Hoy domingo 31, a las 10'15:

TOSCA

El cartel más formidable. TRES EMINENCIAS MUNDIALES

MARIA LLACER, la inmensa soprano valenciana, consagrada en el mundo del Arte

ANTONIO CORTIS, el predilecto y triunfador tenor valenciano. CARLO GALEFFI, el formidable barítono, primer prestigio de la escena lírica

Mañana lunes 1 Agosto, Cavalleria Rusticana

Por MARIA LLACER, la eminente valenciana, primerísima figura del arte lírico; Giuseppina Sani, Ettore Parmiggani y Taglabue

I PACLIACCI

Por el inmenso barítono CARLO GALEFFI, notabilísimaNedda, Ilda Brunazzi; tenor, Giovanni Breviario

Director: Maestro Saco del Valle

56 profesores de orquesta.—Coros y decorado, del Liceo de Barcelona.—Sastrería, Peris Hermanos

Todos los artistas proceden de los mejores teatros del mundo

Precios increíbles.—Sólo los periodistas pueden realizar este insuperable acontecimiento

Un gran artista y una brillante manifestación de arte

Ayer pasó por el domicilio particular de nuestro Director, Sigfrido Blasco, una ráfaga de ese arte puro que atesoran los elegidos y que en esta ocasión encarna en la figura de nuestro paisano el violinista Juan Alós.

Improvisadamente celebró este mago del arco un selecto concierto, en el cual no sabemos qué admirar más: si el depurado gusto en la elección del repertorio o la ejecución impecable, justa e inspirada, teniendo pendientes de sus notas al selecto auditorio que se reunió en la casa de los señores de Blasco Ibáñez.

Cinco números compusieron la audición, y en verdad debemos hacer constar que supieron a poco a todos, dado los aplausos con que se premiaron todas las obras.

Fueron éstas «El estudio de concierto», de Viluxtemps; «Capricho vasco», «Habanera» y «Jota navarra», de Sarasate, y la «Danza bretona», de Wilem.

Le acompañaba al piano con acierto su hermana, la señorita Carmen.

Alós es un artista en el cual concurren condiciones de un futuro genio, y creemos que está llamado, si se le dispensa la protección necesaria, a honrar a Valencia, su patria chica, que debe procurar que se desenvuelva en un ambiente que no se malogre.

La concurrencia fué selectísima, y en número que demuestra las simpatías que gozan nuestro Director y señora entre sus amistades y aunque temiendo pecar de alguna omisión, intentaremos dar una lista de los asistentes a esta fiesta:

Comandante general señor Riquelme y señora; general de la división señor Martínez Monje; Alcal de popular señor Lambíes y señora con su bella hija Finita; señora de don Tomás Ortega y su hermosa hija Carmencita; Alcalde accidental don Manuel Gisbert y señora; diputados a Cortes señores Altabás y Carreres, con sus respectivas y elegantes señoras y el señor García Ribes; Comandante de Marina señor López y sus distinguidas hijas María Luisa y Magdalena; el comandante de la escuadrilla de destroyers y una comisión de oficiales de la misma; concejales señores Porta, Brau, Durán y Tortajada, Salcedo, San Vicente, Ruiz y Bellver; don Fernando Miranda y señora, a los que acompañaban las distinguidas damas madame Sandier, Lamark y Lefrere; señor Tomás, director de la banda del Patronato Musical; don Pedro Sosa, que dirige nuestro Conservatorio de Música; don Luis Tortosa y señora; señores Martínez Sala y Puig, Sanchis Montón y López Rodrigo; alcalde de Sagunto señor Chabret; Bautista y Alberto Villalba; don Estanislao Machí, y como estamos seguros que tendremos algún olvido, rogamos nuevamente nos perdonen.

Doña Pilar Tortosa, esposa de nuestro Director, conjuntamente con éste, atendió con suma complacencia a todos los visitantes, haciéndoles los honores de la casa.

Fué una sesión agradable, de la cual guardarán grato recuerdo los asistentes, ya que tuvieron ocasión de paladear arte puro y cariñoso acogimiento.

Las bandas triunfadoras

Los vencedores líricos del alma popular de la región, las falanges que en nuestro Certamen arrancaron airones de honor, volverán al torneo competidor de sus nobles esfuerzos en el gran festival benéfico que para el martes, día 2 de Agosto, a las diez y media ha organizado el

Ropero Republicano Autonomista

Gobierno civil

EL ALCALDE, DON FRANCISCO RUBIO Y OTRAS PERSONALIDADES VISITAN AL SEÑOR DOPORTO

El Gobernador civil, don Luis Doporto, fué visitado por el comandante de la escuadrilla de destroyers surta en el puerto.

También el Alcalde señor Gisbert, acompañado del secretario de la Corporación municipal, cumplimentó al Gobernador civil.

Este recibió también las visitas de don Francisco Rubio, ex gobernador civil de nuestra provincia y del inspector general de la guardia civil.

BANDA QUE NO VIENE

Nos manifestó el señor Doporto que contrariamente a lo que se había dicho, no vendrá a nuestra ciudad la banda de música de la guardia civil porque muchos de sus componentes se hallan de vacaciones.

EN TORNO A UNOS COMENTARIOS

El señor Doporto se extendió después, haciéndonos consideraciones a los comentarios que se han hecho sobre la prohibición de radiar los Juegos florales que se celebraron en el Principal, afirmando que no se había pedido la correspondiente autorización para ello.

También mostró su extrañeza el señor Doporto de otros comentarios que se han hecho sobre denegación de un permiso pedido por los valencianistas para ir a esperar al Orfeón Montsiá con la bandera nuestra.

El señor Doporto dijo que no eran ciertos los motivos alegados y que por su parte conocía perfectamente los colores de la "Senyera".

Republicanos:

Para los niños valencianos desvalidos pide el ROPERO REPUBLICANO AUTONOMISTA, vuestro óbolo.

Generosamente brindadlo en la noche del martes acudiendo al festival benéfico que se celebrará en los Viveros Municipales, a las 10'30 de la noche.

Ministerio de Educación, Cultura y Deporte 2012