REDACCION
OFICINAS Y TALLERES
D. Juan de Austria, 10
TELÉFONO 12115

No se devuelven los originales aunque no se inserten

EL PUEBLO

DIARIO REPUBLICANO DE VALENCIA

PRECIOS DE SUSCRIPCION

	Mes	Trimestre
Valencia . . .	Ptas. 2	Ptas. 6
Provincias . .		» 7'50
Extranjero . .		

Ejemplar 10 céntimos

Año XXXIX :: Núm. 13.936 | Fundador: Vicente BLASCO IBAÑEZ | Sábado 10 de Diciembre 1932

El mitin de mañana en favor de los artilleros del cuartel de Pineda

Valencianos: Mañana, en el teatro Principal, se celebrará un mitin femenino en pro del indulto de los 12 artilleros del cuartel de Pineda, de Sevilla, que fueron condenados por un Consejo de guerra a 15 años de presidio, por un simple plante de rancho.

Como a pesar de haberse solicitado de un modo tan unánime y fervoroso la libertad de los doce muchachos republicanos, nada se ha conseguido todavía, la Valencia humanitaria y democrática de siempre, representada en esta ocasión por las agrupaciones femeninas autonomistas, se cree en el deber de desarrollar un supremo esfuerzo en favor de esos mozos infortunados, que llevan ya quince meses recluídos en un penal, víctimas del frío hermetismo de unos jueces monárquicos.

Con este fin se celebra el mitin, en el cual harán uso de la palabra, la presidenta de La Barraca, **Paquita Almarche,** la de Nostra Senyera, **Vicenta Borredá,** la elocuente propagandista catalana, **Enriqueta Gallinat,** y la ilustre abogada y diputada, **Clara Campoamor.**

Presidirá la veterana y distinguida escritora **Amalia Carvia.**

El mitin, que **será público,** comenzará a las once de la mañana.

Instrucciones:

Se encarece sea cedida la prioridad a las señoras, para que ocupen las localidades del patio de butacas y de los palcos y, asimismo, que se deje libre el escenario.

También se ruega a los comités y casinos autonomistas de Valencia y la provincia asistan al mitin con banderas. Los banderines de los grupos femeninos serán colocados en los palcos.

Al terminar el acto—sin que se organice manifestación callejera alguna que pudiera resultar improcedente dadas las circunstancias actuales—le serán entregadas las conclusiones al Gobernador, para que transmita a la superioridad el deseo inquebrantable de los valencianos, de que recobren una rápida libertad los artilleros del cuartel de Pineda.

Para el buen desarrollo del acto, estará en el interior del teatro una comisión de orden a la que deben dirigirse para aclarar cuantas dudas puedan suscitarse.

¡Valencianos! ¡Todos al mitin! ¡¡Indulto para esos doce pobres muchachos!!

Clara Campoamor, llegará esta tarde a Valencia.

La señorita Clara Campoamor, que viene a Valencia con el exclusivo objeto de tomar parte en el mitin, llegará a nuestra ciudad esta tarde, a las 6'20, en el rápido de Madrid.

A esperarla a Játiva saldrán la señorita Enriqueta Gallinat, nuestro querido correligionario Vicente Gurrea y nuestro redactor-jefe Enrique Malboysson.

En Valencia acudirán a recibir a la ilustre diputada radical, numerosos correligionarios y nutridas representaciones de los grupos femeninos.

El indulto de los artilleros

Las representantes de las agrupaciones femeninas salen para Madrid

Como anunciamos, ayer salieron para Madrid las representantes de las agrupaciones femeninas que hoy han de solicitar de S. E. el Presidente de la República el indulto de los artilleros del cuartel de Pineda, de Sevilla.

Con tal motivo se congregaron centenares de afiliadas en la Casa de la Democracia, punto de partida de la caravana.

Esta se componía de seis automóviles, en los que se acomodaron las presidentas y delegadas de las agrupaciones femeninas, que se mostraban muy animadas, con la alegre esperanza de lograr del señor Presidente de la República el rasgo de clemencia que con tanto anhelo solicita Valencia y España entera.

A las 12'30 en punto se pusieron en marcha los seis automóviles, entre aplausos y vítores de las mujeres que fueron a despedir a las expedicionarias.

La embajada de la piedad y de la justicia, digna representación de la generosa y liberal mujer valenciana, se llevó con las generales aclamaciones de que fué objeto, el vivo deseo de que la entrevista de hoy con el Presidente señor Alcalá Zamora sea el epílogo de esta campaña que hemos realizado con una tenacidad proporcionada al noble fin que nos guiaba al iniciarla.

Las humanitarias embajadoras fueron saludadas al marchar por la propagandista catalana señorita Gallinat, los señores Gisbert, Brau, López Rodrigo, Galán y Ramírez y en representación del Consejo Federal de nuestro Partido, don Vicente Gurrea, que representaba al señor Malboysson y a las agrupaciones femeninas, y don Vicente Clavel, que representaba a don Sigfrido Blasco.

Lleven feliz viaje las entusiastas representantes de la mujer valenciana, que se proponen regresar hoy mismo para poder concurrir al acto de mañana en el Principal.

¡Otra vez los socialistas!

Los de la U. G. T. insultan a los huelguistas valencianos

La Unión General de Trabajadores, o mejor dicho, su comité ejecutivo de Valencia, ha hecho público un manifiesto en cuyo escrito sus afiliados se sienten personas de orden, para condenar de un modo sintomático, al mismo tiempo que cobarde, los actuales conflictos sociales que se desarrollan en nuestra provincia.

Dicen los firmantes del manifiesto, que la U. G. T. y el partido socialista son los más firmes puntales de la República, aunque el país crea lo contrario, o mejor dicho: que son las dos lapas del nuevo régimen que advino a pesar de los socialistas, que traicionaron la famosa huelga revolucionaria de Diciembre, cosa que ellos mismos han declarado en el Congreso del partido, celebrado en Madrid.

También asegura ese manifiesto que las huelgas actuales son una maniobra política, a la que no es ajena «algún partido que hoy vive alejado del Poder».

Convendría — ¡vaya candidez esperarlo así! — que quienes sostienen tal afirmación, dijeran claramente a qué partido político hacen alusión, pero como nadie ignora la tradicional «nobleza» de los socialistas españoles, no es de suponer que tengan la valentía de dar la callada por respuesta, aunque suponemos que los obreros huelguistas a quienes se califica de esa villana manera sabrán darse cuenta, una vez más, del proceder de esos «redentores del proletariado», quienes después de deshonrar los ideales pacifistas de su programa, votando aumentos en el presupuesto de Guerra, todavía tienen el tupé de, en su órgano oficial en la Prensa, evocar la figura patriarcal de Pablo Iglesias con motivo del séptimo aniversario de su muerte, terminando así el artículo necrológico aparecido en «El Socialista»:

«Que el recuerdo de Iglesias sirva a todos los militantes de acicate.»

¿De acicate de qué? Para pescar nuevos «enchufes» será; que para otra cosa...

¡Cuánta desvergüenza!

Conferencia de Roger Boty

En vista de la expectación despertada por los valencianísimos artículos que publica en EL PUEBLO su ilustre colaborador Roger Boty, la directiva del Centro Republicano Autonomista del distrito de la Misericordia le ha invitado para que dé una conferencia sobre el apasionante tema «Historia valenciana».

Dicho acto, que será público, se verificará el jueves próximo, a las diez de la noche, en el domicilio social de dicho Centro, calle de Fresquet, 18.

Quedan invitados todos los correligionarios.

PARTIDO DE UNION REPUBLICANA AUTONOMISTA

Junta Municipal

Se convoca a todos sus componentes a la Junta Municipal ordinaria que se celebrará hoy, a las diez de la noche, en la secretaría del Partido.

Se ruega la puntual asistencia.—El presidente, P. Martínez Sala.

Comité pro Blas Ibáñez

Se convoca a los componentes de este Comité a la reunión que tendrá lugar hoy sábado, a las seis y media de la tarde. — El secretario, Angel Puig.

LAS COMISIONADAS DE LAS AGRUPACIONES FEMENINAS AUTONOMISTAS, AL DISPONERSE A PARTIR PARA MADRID CON OBJETO DE PEDIRLE A S. E. EL PRESIDENTE DE LA REPUBLICA, EL INDULTO DE LOS ARTILLEROS DEL CUARTEL DE PINEDA

Conferencia política por las propagandistas Enriqueta Gallinat y Clara Campoamor

Esta noche, a las diez, en el Casino Republicano del Museo, organizado por la Agrupación Femenina Los Muertos Mandan, se celebrará un acto político dedicado a la mujer, en el que tomarán parte las distinguidas propagandistas Enriqueta Gallinat y la distinguida abogada y diputada a Cortes Clara Campoamor. Presentará a las oradoras el diputado a Cortes don Vicente Marco Miranda.

Quedan invitados todas las agrupaciones femeninas y demás correligionarios.

¡Exportadores!

Enviad vuestras frutas a
COMPTOIR MARI ET MITJANS
AMBERES (Bélgica)
Informes:
Enrique González Coll. — Agente Comercial Colegiado. — Sorní, 39. Teléfono, 15.006.—Valencia.

Fiestas cívicas en Castellar

Próximamente solemnes fiestas cívicas en este poblado, organizadas por el Centro Republicano Autonomista.

Rotulación de calles, con el descubrimiento de la lápida Blasco Ibáñez, inauguración del banderín y del nuevo local y gran banquete

Asistirán a este acto el comandante general don José Riquelme, el Alcalde del Ayuntamiento de Valencia, el Presidente del Consejo Federal don Sigfrido Blasco, don Juan Bort Olmos, el teniente alcalde del distrito de Ruzafa don Juan Bort Zandalinas, presidente y secretario del Comité Político y otras personalidades de nuestro Partido. También se está tramitando para que asista la Banda Municipal de Valencia.

Estas fiestas serán un nuevo galardón para el Partido del Maestro don Vicente Blasco Ibáñez.—El Comité Político de Castellar.

Mitin radical en Vall de Uxó

Mañana domingo, a las cuatro de la tarde se celebrará en el Centro Radical de Vall de Uxó en importantísimo mitin de afirmación radical, en el que tomarán parte don Manuel Peláez Edo, alcalde de Castellón, don Carlos Selma, presidente de la Diputación, don Alvaro Pascual Leone y el señor Guerra del Río, diputados a Cortes.

CIRCULO DE BELLAS ARTES

Acto cultural en honor del insigne novelista Vicente Blasco Ibáñez

Mañana domingo, a las seis de la tarde, tendrá lugar la entrega al Círculo de Bellas Artes del retrato del gran novelista don Vicente Blasco Ibáñez, en cuyo acto dará una conferencia de carácter literario el diputado don Julio Just acerca de «Blasco Ibáñez en la literatura universal».

El acto promete ser de gran solemnidad, al cual están invitados las autoridades, centros culturales, literarios y artísticos, Prensa, etc.

El ilustre poeta Luis de Tapia, ha escrito en «La Libertad», las siguientes

COPLAS DEL DIA

POR VALENCIA

¡Valencia!...
¡Clemencia!...
¡Consonantes
en los actuales instantes!...
¡Acopladas
palabras, siempre rimadas,
ya que la flor, que es Valencia,
pide amor, que es la clemencia,
y esa es la rima mejor:
flor
y amor!

—

¡Valencia
a pedir viene clemencia
para esos doce soldados
a «quince años» condenados
por delito
(en sus «Códigos» escrito)
de rechazar de un furriel
el mal rancho, en un cuartel!;
¡oh cruel
y excesiva
pena que no hay quien conciba
en tiempos de esta juiciosa
República generosa!

—

¡Valencia,
un indulto, en su clemencia,
pide al bondadoso y neto
corazón de don Niceto!...
¡Ay, quién fuese su excelencia
para dárselo completo!...
Con respeto,
yo también, con esta lira
popular que amor respira,
me inclino ante el Presidente
y le pido humildemente,
sin retóricos penachos,
el perdón de esos muchachos
soldados de artillería
que por no comer un día
el rancho, tendrán sin quejas
que comerlo, tras las rejas,
quince años!...
¿Caben dolores tamaños?...

—

¡Por Valencia,
yo pido también clemencia!
¡Por Valencia,
que es delicia
y de toda flor esencia!..
¡Por Valencia!...
¡Y por Justicia!

LUIS DE TAPIA.

En recuerdo de Santiago García

Ayer tarde se personó ante la tumba del que fué un querido compañero, el luchador Santiago García, una numerosa comisión de elementos pertenecientes a nuestra Juventud Central, los cuales depositaron un hermoso triángulo de flores naturales, rindiendo homenaje a la memoria de aquel HOMBRE que en su constante lucha por la libertad y en defensa de sus ideales noblemente sentidos, fué vilmente asesinado por las hordas borbónicas y cuya sangre, al ser derramada en las calles de nuestra ciudad, fué cual semilla que empieza a fructificar haciéndonos confiar en un magnífico porvenir de humana redención y plena libertad.

El acto, dentro de su sencillez, adquirió aquella emoción propia de los actos que al ser realizados se ha puesto en ellos todo el corazón y los nobles sentimientos de que siempre ha hecho gala nuestra entusiasta Juventud Central.

* * *

La Agrupación Femenina Blasco Ibáñez conmemoró el II aniversario de la muerte del compañero Santiago García, vilmente asesinado por las hordas de la monarquía, visitando una numerosa comisión el Cementerio civil para depositar, sobre su tumba, unos ramos de flores que llevaban sentidas dedicatorias.

Asesoría de Instrucción Pública y Bellas Artes del Partido de Unión Republicana Autonomista

Sección primera

Se convoca a todos los maestros que integran esta sección a la reunión que se celebrará hoy, a las cinco de la tarde.—El presidente, Manuel Padilla.

ESPECIFICOS
Farmacia Barona
Sorní, 1.—Teléfono 10.626

Ministerio de Educación, Cultura y Deporte 2012

Gobierno civil

ACERCA DE LA INSTALACION DEL AERODROMO

El Gobernador civil nos manifestó que había recibido la visita de los jefes de la dirección general de Aeronáutica, don Carlos Bordóns y don José Galán, quienes le hablaron de varios extremos relacionados con la instalación del aeródromo en nuestra capital.

Hoy volverán a reunirse de nuevo dichos señores con el Gobernador civil, con objeto de ultimar el cambio de impresiones y resolución de algunos puntos relacionados con este asunto, habiéndonos prometido el señor Doporto que el lunes próximo nos dará una referencia completa de todo lo tratado.

UN DONATIVO.—SE LEVANTA LA CLAUSURA AL CIRCULO DE BELLAS ARTES

El señor Doporto nos manifestó también que el Círculo de Bellas Artes había hecho entrega de un donativo de cinco mil pesetas con destino a la Asociación Valenciana de Caridad, por lo que el Gobernador, teniendo en cuenta este rasgo y la palabra dada de que no se volvería a jugar en dicho Círculo a los prohibidos, ha levantado la clausura decretada contra el mismo.

Sin perjuicio de todo ello, hará efectivas las dos multas de quinientas pesetas que le fueron impuestas.

TODAVIA MULTAS POR LAS CORRIDAS DE FERIA

El Gobernador nos dijo que se hicieron efectivas cuatro mil pesetas, importe de unas multas que impuso en el pasado mes de Julio por falta de peso en algunas de las reses que se lidiaron en las corridas de Feria.

LOS CONFLICTOS SOCIALES

El señor Doporto, refiriéndose al estado de los conflictos sociales que hay pendientes, nos manifestó que tanto la huelga de los metalúrgicos como la de pintores murales, continúan en el mismo estado que en días anteriores, añadiéndonos que los obreros instaladores electricistas han presentado el correspondiente oficio de huelga para el día 17 del actual, caso de que no se aprueben sin discusión las bases de trabajo que tienen presentadas.

Designación

Ha sido designado por el Comité ejecutivo del Partido Radical Español, para reorganizar el mismo en las provincias de Alava y Navarra, nuestro querido amigo el diputado a Cortes por la provincia, don Gerardo Carreres.

Colonias Blasco Ibáñez

Se convoca a todos los representantes de las escuelas que mandaron niños a las Colonias Blasco Ibáñez, a la junta que se celebrará mañana, a las doce de la misma, en la Casa de la Democracia, para liquidar el pasado ejercicio y para tratar de otros asuntos de mucha importancia, por lo que se ruega la asistencia y puntualidad.

Sucesos

SE FUGA UN DETENIDO Y EL GUARDIA DISPARA AL AIRE, PRODUCIENDO ALARMA

El guardia municipal número 17 detuvo en la calle del Conde de Trénor a Enrique García Martínez, que cayó de una bicicleta de que se había apoderado, momentos antes, en la calle de Vicente Dualde.

Cuando el guardia condujo al detenido al juzgado, éste aprovechó un momento de distracción de su aprehensor y emprendió la fuga, seguido por el urbano, que hubo de disparar al aire para amedrentar al ladrón.

Los disparos produjeron alarma entre los transeuntes, pero en el ladrón causaron efecto contrario al que se proponía el guardia, pues aceleró su carrera, desapareciendo.

LOS LADRONES "TRABAJAN"

Nuestro activo corresponsal en Sagunto señor Ríos nos comunica que en la finca denominada "Penaso", propiedad del coronel de Estado Mayor don Alfonso Ramón Casañ, con domicilio en Valencia, había sido asaltada durante la noche del jueves.

Los ladrones, para conseguir su intento, utilizaron una palanca, que recogieron del monte de la Llosa y con ella forzaron la puerta hasta conseguir desencajarla de sus goznes.

A la mañana siguiente, el casero Miguel Navarré descubrió el robo y penetrando en el interior de la casa encontró los muebles, algunas ropas y enseres completamente revueltos. En vista de lo ocurrido dió cuenta del robo a la guardia civil, que redactó el oportuno atentado, pasándolo después al juez de instrucción de Sagunto, señor García Trevijano.

Momentáneamente nada se puede decir acerca de a cuánto asciende lo robado, porque el dueño de la finca don Alfonso Ramón se encuentra actualmente en Madrid y a quien se ha comunicado el robo.

El casero dice que lo único que ha encontrado a faltar de momento es una magnífica escopeta propiedad del señor Ramón.

ATROPELLADO POR UN TRANVIA

Ayer tarde, en la plaza de Emilio Castelar, al pretender subir en marcha a un tranvía de la línea de Catarroja, B. F. C., de 53 años, casado, comerciante, domiciliado en la calle de Garrigues, 4, segundo, tuvo la desgracia de caer, siendo atropellado por el coche remolque, que le produjo la fractura complicada y esquirlosa con discepción de tejidos blandos de la extremidad inferior de la pierna derecha.

Pronóstico grave.

Fué asistido en el Hospital.

CARRETERO LESIONADO

El carro que conducía el carretero Miguel Panach Viciedo, de 45 años, domiciliado en la calle de José Aguilar, 10, chocó con un auto en la carretera de Madrid, traste sexto, resultando el carretero con una contusión de segundo grado en la región parietal derecha y conmoción cerebral.

Fué curado en la Casa de Socorro de Colón. Grave.

INANICION

Por el guardabarrera del paso a nivel del camino de Monteolivete de la línea del Norte, José Ballester Vila fué hallado bajo del puente de hierro un pobre hombre que se encontraba en estado de inanición.

Fué trasladado al Hospital, donde por su grave estado no pudo facilitar su nombre y demás circunstancias.

Del hecho se dió cuenta al juzgado.

ES NUEVAMENTE DETENIDO EL LADRON DE LA BICICLETA

Enrique García, que en otro lugar de esta sección nos hemos ocupado de él como autor del robo de una bicicleta y que desde el juzgado logró escaparse, fué detenido nuevamente anoche en un bar del barrio chino, por el dueño de la máquina.

Una pareja de los de Seguridad se hizo cargo de él, conduciéndole a presencia del juez, quien ordenó su ingreso en la cárcel.

Tauromaquia

El festival que organiza Vicente Barrera a beneficio de la Asociación Valenciana de Caridad

Desde anoche se encuentran en Valencia los diestros Barrera y Domingo Ortega, que en unión de Manolo Martínez y Enrique Torres han de tomar parte en el festival que mañana domingo se celebrará en la plaza de Toros, a beneficio de la Asociación Valenciana de Caridad. Con ellos vinieron los amigos que anunciaron salían de Madrid.

Para formarse idea del entusiasmo que ha despertado esta función, bastará que digamos que se da el caso, pocas veces visto, de que no quedan palcos y que éstos, cuyo precio es el de 40 pesetas, se han pagado por ellos como tipo general 100, y algunos poseedores como la Asociación de la Prensa y Sociedad de Agricultura los han devuelto para que se vendan nuevamente.

Barreras y rellanos se agotarán hoy seguramente, pues se da el caso que hasta ayer no se abrieron las taquillas oficialmente y sin embargo los encargos cubren el número de localidades citadas. Por todas ellas se paga mayor cantidad de su coste y esta diferencia se ingresa como donativo a la Asociación Valenciana de Caridad, sumándose a la recaudación por venta de billetaje.

Hemos de hacer constar que todas las autoridades y corporaciones oficiales que tienen palco en la plaza han pagado su importe.

Mañana no entrará nadie gratis en la plaza, como tampoco cobran los toreros, ganaderos, subalternos, etc., etc., y cuantos servicios tienen relación con una corrida de toros que se han ofrecido incondicionalmente al diestro Vicente Barrera. ¡Todo lo que se recaude va INTEGRO a la Asociación Valenciana de Caridad!

Este diestro, desde el primer momento se propuso que el ingreso que por su iniciativa obtuviera la Asociación Valenciana de Caridad fuese de consideración y va a conseguirlo.

Pocas veces se ve este entusiasmo y unanimidad por realizar una obra grande y buena.

Como es costumbre, los novillos estarán expuestos en los corrales hoy, y las taquillas abiertas de diez a una y de cuatro a siete para servir los encargos y venta de entradas.

Como el festival tiene carácter de acontecimiento taurino extraordinario, el director del Hospital ha accedido a que se pongan en las nayas las colgaduras de los colores nacionales que se guardan para los días de gala.

Todo hace esperar que resulte una fiesta de gratos recuerdos: para la Asociación Valenciana de Caridad por el alivio que representa el producto que se obtenga; para el diestro Vicente Barrera por ser el iniciador y el principal propulsor del festejo, y para el público por su aportación en favor de los necesitados.

"LA FRANCESA"
VENDE PRESERVATIVOS
PROBADOS A PRESENCIA DEL COMPRADOR.
APARATO UNICO EN VALENCIA
PADILLA - 11

Remitidos

La huelga general del ramo de la metalurgia

Sigue la huelga con la misma intensidad y con firme disciplina.

Cumpliendo el acuerdo de la Asamblea del jueves, ayer desfilaron todos los metalúrgicos de Valencia por el lugar dolorosamente histórico, donde fué asesinado vilmente nuestro camarada Santiago García. Las precauciones tomadas por los encargados de impedir los disturbios no hicieron otra cosa que dar motivos para provocarlos; pero no obstante la actitud correcta de los trabajadores metalúrgicos impidió toda clase de lamentables incidentes. Sólo un hecho precisa destacar, sobre el cual formulamos nuestra más enérgica protesta.

Ayer, a las primeras horas de la mañana, cuando tres compañeros se disponían a señalar el lugar histórico con unas letras inofensivas, como fiel dedicatoria de los trabajadores metalúrgicos a su inolvidable camarada, irrumpieron de una manera indecente "los bárbaros del orden", los cuales, a la voz lanzada por sus jefes, encañonaron con las pistolas a nuestros compañeros, que no llevaban más armas ofensivas que la dedicatoria escrita adjunta a un manojo de flores.

Tomen de ello buena nota quienes de una manera sistemática nos señalan como perturbadores.

SIN POLEMICA

La nota que nos dedica al Comité de huelga la minoría que se somete a nuestro movimiento, de buen grado o por fuerza, la contestaremos en dos palabras.

En primer lugar, para dar lecciones de educación a los demás, precisa demostrar que se posee el don de educación y esto se demuestra respetando las opiniones ajenas y no enlodándolas con la calumnia y la infamia. Pónganse a revisión serena los escritos que motivan los nuestros y con sinceridad y nobleza reconózcase la razón.

Ya hemos dicho repetidamente que no es el momento adecuado para entablar polémicas ni mucho menos el de incitar a la lucha fratricida entre trabajadores. Nuestro objetivo único en estos momentos, del cual nadie conseguirá desviarnos, es el de triunfar en nuestra lucha emprendida frente a los detentadores de nuestro esfuerzo.

Quienes se digan defensores de las reivindicaciones obreras tienen el deber de demostrarlo, sumándose a sus compañeros de clase, luchando a su lado y sin desviarse del camino que tracen los trabajadores con amplia libertad en sus magnas asambleas.

Quienes traten de falsear las normas trazadas emponzoñando con la infamia nuestra noble lucha, llámense como se llamen, y vengan de donde vengan, les consideraremos como despreciables traidores.—El Comité de huelga.

—•*•—

Sindicato Unico del Ramo de la Madera

A todos los carpinteros de Valencia y su radio.

Para salir al paso, una vez más, de determinados rumores que vienen propalándose con respecto a la última solución de la huelga de carpinteros, nos dirigimos a todos los carpinteros, para recordarles que cumplan como hombres y como trabajadores las mejoras adquiridas.

No concedemos valor ni autoridad a nadie, sea quien sea, ni a ninguna organización que no sea la del Sindicato, ya que ella es la que tiene el valor moral y orgánico para dirigirse y orientar a los carpinteros y, por consiguiente, que nadie se haga eco de lo que se diga, a no ser de la comisión técnica, de la sección de carpinteros del Sindicato único del ramo de la madera, para que lo últimamente firmado entre patronos y obreros del Sindicato tenga la efectividad necesaria. A tal efecto, recordamos a los carpinteros que todos los sábados el trabajo debe terminar a las doce, o sea a mediodía.

Por lo tanto, la actitud de ciertos patronos, confabulados con ciertos obreros, que dicen defender a los trabajadores, no tienen ni el menor ápice de verdad, al querer justificar que nuestro contrato de trabajo, no tiene legalidad por no estar la firma del Gobernador.

Uno de los rumores es que los carpinteros van a declarar otra vez la huelga. Por nuestra parte, mientras no se cumpla lo pactado—como viene cumpliéndose—no tenemos el por qué llegar a ese terreno. Allá los interesados en mentir de esta forma, ellos sabrán por qué, seguramente porque ocultan algo inconfesable, como tienen por costumbre.

Son cosas éstas que por sí solas se esclarecen, ya que el conflicto se solucionó entre la patronal y los obreros del Sindicato.

Así, pues, hechas estas pequeñas observaciones, esperamos que cada uno cumpla su deber y que todos terminen el sábado a mediodía. Al mismo tiempo, pueden pasar los delegados por la secretaría de la sección a recoger los contratos para los carnets y para los talleres.—La Técnica de la sección de carpinteros del Sindicato Unico de la Madera.

—•*•—

El Pacto Federativo de Obreros Albañiles, integrado por La Constructora Valenciana y 27 sociedades más del oficio de los pueblos limítrofes, a todos los asociados y a la opinión pública:

Enterados por la Prensa de la nota dada por el jefe de policía con respecto al anuncio de la huelga general del ramo de Construcción para el lunes próximo día 12 del corriente, hemos de manifestar, para que no se sorprenda la buena fe de nadie, que las sociedades mencionadas nada tienen que ver con este movimiento huelguístico, recomendando a todos los asociados que no abandonen el trabajo y que rechacen la presión de los elementos conocidos por todos, que necesitan de esta clase de movimientos que sólo sirven para desprestigiar la organización y sacrificio estéril de la clase trabajadora.—Por el Pacto Federativo de Obreros Albañiles: La directiva.

Centre d' Actuació Valencianista

El día dels xiquets

Este Centre, atent a totes les necesitatts vives de la Ciutat, vol cooperar a qu'el día de repartiment de joquets en el proper día 5 de Giner guanye el major exit a benefici de la menudalla, esta organitzant una serie d'actuacions per a conseguir bona cantitat d'obsequis.

Entre atres coses, pensa celebrar en un teatre de la Ciutat una sessió de bell aient espiritual amb la colaboració d'artistes nottables.

Per de pronte demana al simpatizants remitixquen, a nom de la entittat diriguit a Barques, 17, o a la Redacció de qualsevol diari, donatius en dines o joguets adbertint, per a este darrer cas, que el Centre d'Actuació Valencianista ser vint un ideal d'humanitat i un criteri pedagógic universal no repartirá cap joguina que recorde o exite la belicositat: armes uniformes, soldats, etc.

Al mateix temps, el Centre d' per a colaborar i atendrá les iniciatives de qualsevol particular o entittat qu'estime fer una llavor conjunta per a major exit de EL DIA DELS XIQUETS.

Universidad Literaria de Valencia

Cátedra de Luis Vives

Los señores inscritos al curso de conferencias que sobre «Humanismo» pronunció en esta Universidad don Eugenio d'Ors, pueden pasar por la biblioteca de la Facultad de Derecho a recoger el folleto programa de las mismas.

Ateneo Cultural Proletario

(Gran Vía de Ramón y Cajal, 45)

Hoy, a las 9,30 de la noche, dará una charla el camarada Helios Sanchis, con el interesante tema «Concepto anárquico de la revolución».

Quedan invitados todos los trabajadores y amantes de la cultura en general, siendo entrada y tribuna libres.

¡Amor..! ¡Amor..! ¡Amor..!

¿ Tiene el amor toda la trascendental importancia que se le otorga o, por el contrario, no constituye más que un mito?

¿ La FELICIDAD es una consecuencia o un antecedente del amor?..

¿ Quién toma el amor en serio?..
Quién lo toma en broma?..

¿ Una cuestión, un problema, un roce, una caricia?..
Qué es el amor?..

Problema arduo éste que plantea el amor.

Si quiere usted resolverlo satisfactoriamente

¡No lo dude! ¡Vaya a ver!

Lunes próximo, en OLYMPIA

Vida Republicana

CIRCULO INSTRUCTIVO REPUBLICANO EL POPULAR

Celebrará junta general ordinaria ho ysábado, a las nueve de la noche por primera convocatoria y a las 9'30 por segunda, siendo el orden del día el siguiente: Lectura acta anterior, dación de cuentas, renovación cargos directiva, asuntos generales y ruegos y preguntas.—El secretario, J. Ochando.

JUVENTUD PARTIDO DE UNION REPUBLICANA AUTONOMISTA DEL ZAFRANAR

Convoca a junta general ordinaria para hoy sábado, a las nueve y media de la noche, para tratar el siguiente orden del día:

Lectura del acta anterior, dación de cuentas, renovación de cargos y régimen interior.

Se ruega la puntual asistencia.

MELIANA

El Centro de Unión Republicana Autonomista convoca a junta general ordinaria para hoy sábado, a las nueve de la noche, para tratar el siguiente orden del día:

Lectura del acta anterior; nombramiento de presidente, secretario, tesorero y tres vocales; ruegos y preguntas.

Se ruega la asistencia a todos los socios.—La directiva.

CASA DE LA DEMOCRACIA CENTRAL

(Gran Vía Germanías, 22)

Se convoca a junta general ordinaria para mañana, a las diez horas por primera convocatoria y a las 10,30 por segunda, a todos los correligionarios socios de esta entidad, para tratar el orden del día siguiente:

Dación de cuentas; lectura del presupuesto para 1932-33; elección de los cargos que cesan; ruegos y preguntas.

Dada la importancia de los asuntos a tratar, se ruega la asistencia a todos los asociados.—El secretario.

CASA DE LA DEMOCRACIA DEL DISTRITO DEL CENTRO

Se convoca a junta general ordinaria para hoy, a las nueve de la noche, en el local del casino.—El presidente, Miguel Ramírez; el secretario, José Crespo.

JUVENTUD CASA DE LA DEMOCRACIA DEL PUERTO

En la junta general celebrada por esta entidad el día 3 del corriente, quedó constituída la junta directiva de la siguiente forma:

Presidente, Vicente Folgado Martín; vice, Vicente Casañ López; secretario, Jesús Roser Sáez; vice, Marcelino Beltrán Paúl; tesorero, Felipe Barberá Luis; contador, Emilio Riber Blasco; bibliotecario, José Puig Puig; vocales: Ramón Ruiz Sánchez; Francisco Carmona Martínez, Pascual Cervera Navarro, Antonio Payá Bella y José Carmona Martínez.

JUVENTUD DE UNION REPUBLICANA AUTONOMISTA

(Plaza de Pellicers, 4)

El lunes, a las diez de la noche, y con motivo de celebrarse el segundo aniversario de la muerte de los heroicos capitanes Galán y García Hernández, esta Juventud celebrará una velada necrológica, la cual estará a cargo del culto joven socio de esta entidad Alejandro López, por lo que esta directiva invita a todos los socios y correligionarios de nuestro Partido para que asistan a dicho acto, esperando verse honrada con la presencia del mayor número de ellos.

Conferencias de Julio Just

YATOVA

Mañana, a las tres tarde, en el Centro Republicano Autonomista de esta localidad, dará una conferencia el diputado a Cortes don Julio Just.

MANISES

Esta noche, a las 9,30 y en el local del Centro Instructivo Republicano Autonomista, dará una conferencia sobre tema de actualidad, el culto propagandista y diputado a Cortes don Julio Just.

El acto será público, quedando invitados al mismo todos los correligionarios del distrito.

Impermeables para cama
Hules, gomas, gabanes checos
Clausolles
San Vicente, 2

TEATRO RUZAFA -- Próximamente sensacional estreno:
MI COSTILLA ES UN HUESO
Libro de Joaquín Vela y Enrique Sierra
Música del maestro Alonso
200 riquísimos trajes 15 preciosos decorados
Todo hecho exprofeso para la obra Al estreno asistirán los autores

Ministerio de Educación, Cultura y Deporte 2012

DEPORTES

Imossi y el Valencia

Son estas líneas de franca reconvención para el Valencia. Ya apuntamos en estas columnas, a principio de temporada, la equivocación sufrida por el club, en el momento de rescindir su compromiso con Imossi. Hicimos notar que la sociedad Valencia F. C. debía mostrar su generosidad con un acto de delicadeza hacia el bravo jugador.

Creíamos indicado esto: Manolo Imossi se lo merecía. Y, ahora, llega hasta nosotros una noticia que nos entristece: Imossi, para cobrar unas pesetas que se le deben, ha tenido que recurrir a la Federación.

O sea, que el Valencia, como premio a los sacrificios, a la buena voluntad, a las graves lesiones sufridas defendiendo sus colores, no sólo rescinde el contrato, sino que deja aún, sin cobrar, a un equipier que no tuvo más defecto que darlo todo por el club.

Gran equivocación la sufrida por los dirigentes, y mal ejemplo. Pésima enseñanza para los equipiers que quedan. ¿Y aún se quejan después, cuando un jugador se reserva? No: hacen bien aquellos que desifican su esfuerzo. Hasta comprendemos el empleo del cuentagotas. ¿Qué confianza puede tener un jugador? ¿Una lesión grave? Pues a la calle. No sirve. Ni aún tiene la esperanza de verse atendido, correspondido en su sacrificio. Y, comprendemos cada día más que el jugador, sabiendo, contemplando en los demás compañeros este injusto proceder rehuya hasta el máximo límite los esfuerzos, su entrega total en holocausto a los colores de un club, cuando sabe que su conducta no va a servirle para nada.

Todos nosotros sabemos quién es y quién ha sido Manuel Imossi. Y si bien como valor futbolístico no haya podido llegar a nivel excepcional, recordamos perfectamente su hombría sobre el terreno, su voluntad de hierro, su entrega total, sin reservas, en todo instante. Modesto, disciplinado, cargando con los «huesos» sin una sola protesta, yendo siempre adonde se le ha exigido y poniendo su esfuerzo total en la pelea.

Por esto ha tenido ese fin: dos fracturas en la pierna. Meses de sufrimiento. Y apenas repuesto de una lesión, al palenque otra vez. El pago no ha podido ser peor.

Comprendemos que se prescindiese de sus servicios si los técnicos no creían a Imossi en condiciones. Un club, por necesidad, ha de recurrir a eso. Pero el Valencia tenía la obligación de portarse con toda delicadeza, con miramiento, con intenso respeto, hacia un jugador que lo había dado todo por su club. Un acto generoso, algo que llegase al corazón de ese hombre y neutralizase con su efecto la amargura de sentirse alejado del equipo donde se hizo y donde tuvo momentos felices, afortunados.

Ese era el camino a seguir por el Valencia. Nos dolimos entonces y lo dijimos. Ahora, esa denuncia nos entristece. Para cobrar del Valencia, al cabo de varios meses, Manuel Imossi ha de recurrir a la Federación...

Es probable que se esgriman argucias, triquiñuelas reglamentarias. Nos tiene perfectamente sin cuidado. Se portó mal el Valencia. Muy mal. Los jugadores como Manuel Imossi, de su fortaleza moral, de su adhesión inquebrantable, merecen toda clase de consideraciones, de atenciones. No debía haber tenido el Valencia una sola peseta en caja, y su deber era antes que todo buscarla para pagar a ese jugador. Corresponder con ese dinero al sacrificio de Manuel Imossi. Bien claro y recto era el camino. No se siguió.

Ni una palabra más.

HANDS.

Ante el Barcelona-Valencia

Ha sido designado ya el árbitro que juzgará mañana el encuentro entre los onces F. C. Barcelona y el Valencia F. C.

Creemos que es andaluz. Se llama Medina Tenorio.

MESTALLA

Mañana sensacional partido de Liga (Primera división) Barcelona-Valencia

Mañana, a las tres de la tarde, en el campo de Mestalla tendrá lugar el sensacional partido de campeonato nacional de Liga, primera división, entre el F. C. Barcelona y el Valencia F. C.

Es este encuentro uno de los partidos de esta competición que la lucha entre los contendientes va a ser lo más enconada y emocionante, pues teniendo presente la categoría del once visitante y la actual forma del equipo local, así lo hace predecir.

Hay que tener en cuenta que ambos onces cuentan hoy día con una formidable línea delantera y ha de verse un constante duelo entre ellas y las líneas defensivas, no menos en forma que estas.

El Valencia F. C. saldrá dispuesto a batir brillantemente a su digno rival, demostrando con ello su alta clase, esperando de los aficionados de la capital acudan al campo a alentar a nuestros representantes en la primera división, dentro de la acostumbrada deportividad que les caracteriza, a los que también se les unirá los espectadores de la región que a buen seguro harán acto de presencia para presenciar este sensacional match y aunar sus voces de aliento con el fin de obtener el mejor triunfo posible.

El despacho de localidades y entradas se efectuará hoy de once a una y de 4'30 a ocho de la noche y mañana de 10'30 a una en el local del Valencia F. C., Félix Pizcueta, 23 y después de esta hora en las taquillas del campo.

Se advierte a los señores socios que para este partido es precisa la presentación del pase del corriente mes para tener libre entrada.

CAMPO DEL LEVANTE

Gimnástico-Levante

Mañana, a las tres tarde, se celebrará en el campo del Camino Viejo del Grao el partido correspondiente a la competición liguera, de la tercera división, entre los primeros equipos de las clubs citados.

De sobra es conocida por la afición la gran rivalidad existente entre ambos onces, quienes en cuantas ocasiones se enfrentan ponen todo su entusiasmo por vencer, pero en el encuentro de mañana todavía es mayor el interés por conquistar la victoria y con ella los puntos, a fin de procurarse la clasificación.

Así, pues, mañana tendremos ocasión de presenciar un emocionante partido en el campo del club marítimo.

CAMPO DEL NORTE

Mañana, a las once en punto, se celebrará en este campo un interesante partido de futbol, amistoso, entre el C. D. Encorts y el titular, en el cual y con vistas a la próxima competición amateur, serán probados varios elementos por el Norte, de los que se tienen inmejorables referencias, por lo que esperamos ver el campo muy concurrido.

La entrada será por donativo.

EN BURJASOT

Onteniente-Burjasot

Con el partido Onteniente-Burjasot, que se celebrará en el campo de este último mañana, finaliza el campeonato del grupo B preferente.

Este encuentro promete ser el más interesante de la competición, dada la igualdad de fuerzas de los equipos contendientes y por la puntuación que lleva cada uno.

El Onteniente se desplazará a Burjasot con dos puntos de ventaja sobre su rival, y por ello suponemos ha de jugarse con un crecido interés para conquistar otros dos puntos, pues del resultado de este encuentro depende el lugar de subcampeón del grupo.

Buen fin ha de tener el campeonato del grupo B, ya que en él combaten los equipos más igualados en juego y entusiasmo.

EN ALDAYA

El jueves por la tarde, en el campo del C. D. Aldaya, contendieron los potentes equipos de esta localidad, C. D. Uruguay y C. D. Aldaya, venciendo el propietario por cuatro goals a dos.

Sobresalieron por el Uruguay, Guaita II y el Piqueret, y por el Aldaya, el guardameta Serra que tuvo una actuación acertadísima.

¡Por fin! se enfrentaron el C. D. Utiel-U. D. Requena

Con un entradón sin precedentes tuvo lugar el tan esperado partido entre los eternos rivales, venciendo el Utiel por el score de cuatro a dos.

Debido al encono que siempre ha existido entre ambos pueblos y muy especialmente al tiempo en que no se habían encontrado, se ha hecho de este sensacional partido una propaganda sin límites, favorable cada cual a sus respectivas aficiones. Al salir los equipos fueron largamente ovacionados, y seguidamente el árbitro señor Guerrero ordenó la alineación siguiente: U. D. Requena: Ramos, Iranzo, Haya, Martínez, Barbero, León, Ruiz, Devís, Navarro, Paquito y Plaza.

Por el C. D. Utiel: Navarro (a los diez minutos Piti), Ponce, Pérez, Landete, Chama, Martín, Eloy, Julio, Herrero, Forner y Areli.

Comenzó el juego con gran nerviosismo de los locales, lo que aprovecharon los requenenses para dominar por espacio de diez minutos. En una melé se aplicó al Utiel la máxima pena, que, tirada por Devís vale a los forasteros el primer tanto de la tarde. Pronto el Utiel obtuvo el goal del empate de remate de cabeza, de Herrero en estupendísimo pase de Eloy; tanto de forma magistral, por lo que el público premia con una ovación apoteósica al gran centro delantero del Utiel, terminando así la primera parte. En la segunda, desaparecido por completo el nerviosismo de los de casa, van acoplando sus líneas a la perfección, y pronto se hacen dueños de la situación embotellando totalmente a sus contrarios, que se salvan del naufragio gracias a la labor de sus guardametas, que están parando horrores, pero no pueden evitar que se tiren nueve corners en contra, por ninguno a su favor. Persistiendo el dominio de los locales, consiguen apuntarse otros tres tantos más, obra de Herrero, dos, y Julio uno, por uno el Requena, en una escapada del extremo derecha. De haber actuado el Utiel con más suerte hubiese podido marcar varias veces más.

Se distinguieron por el Utiel: Herrero, Pérez, Julio y Eloy, y por el Requena Devís, la defensa y sobre todos el puerta Ramos, que estuvo toda la tarde hecho un coloso.

El público, jugadores y árbitro se comportaron de forma muy correcta, por lo que no tuvimos que lamentar más que la lesión sufrida por el puerta del Utiel, a consecuencia de una entrada del exterior izquierda del Requena.

Un remitido del Burriana

Hemos recibido de los señores Tárrega y Pradas, en nombre de la S. D. Burriana, el siguiente remitido, para su publicación:

«Saliendo al paso, por segunda y última vez, a los señores del Burjasot, con respecto al supuesto reto del Burriana al Burjasot, para un partido amistoso una vez terminado el campeonato regional del grupo B, hemos de manifestar a dichos señores lo siguiente, con el fin de dejar las cosas en el lugar correspondiente:

Que es completamente falso que exista reto alguno por parte de un directivo de la S. D. Burriana, al Burjasot, para cuya comprobación los emplazamos a que den el nombre de dicho directivo, lo que no podrán hacer, ya que en la nota contestación a la nuestra, alegaban no conocer su nombre. ¿Cómo aseguran que es directivo si declaran no conocerlo?

Que si tanto le interesa al Burjasot jugar con nosotros, que se dirija directamente al club o que espere a la competición amateur, que ya está próxima y entonces se medirán las fuerzas y si nos vencen en buena lid les estrecharemos la mano muy gustosos.

Que la S. D. Burriana no puede hacerse eco de este asunto, que desconoce y por lo tanto, le extraña la insistencia del Burjasot, siendo así que no existió jamás acuerdo alguno de partido a celebrar.

Y, por último, ruega a los señores del Burjasot, se abstengan de hacer más comentarios a este respecto, anunciándoles que Burriana ya no se ocupará más públicamente, de este asunto.

Por la S. D. Burriana, Angel Tárrega y Vicente Pradas.»

Juego de pelota

Frontón Jai-Alai (Alameda)

Mañana, a las 3,30 de la tarde, gran desafío de pelota a mano, entre los excelentes jugadores Bayona y Oltra, contra Sabata y El Estudiante, a 40 tantos, pelota pequeña.

CICLISMO

III TROFEO C. D. SOLERET.

Mañana tendrá lugar la gran carrera ciclista titulada III Trofeo C. D. Soleret.

Esta prueba se celebrará sobre el siguiente recorrido: Valencia, Catarroja, Alcácer, Picasent, Turís, Buñol, Chiva, Cuart, Valencia (campo del Norte F. C.), en total 100 kilómetros.

La carrera está reservada a terceras y principiantes y para la misma hay destinados valiosos premios en metálico y en objetos útiles para bicicleta.

ESGRIMA

Por acuerdo de la junta de gobierno de esta Federación Regional de Esgrima, se convoca a todos los señores tiradores federados a la Asamblea general extraordinaria que se celebrará en el local del Club de Esgrima (Cirilo Amorós, 13, bajo) el día 15 del actual, a las 19 horas por primera convocatoria y a las 19,30 por segunda, siendo precisa la presentación de la oportuna licencia federal para poder asistir al acto.

El orden del día se halla expuesto en el tablón de anuncios del local citado.—El secretario general, F. Catalá Morales.

Cuando se han ensayado todos los remedios; cuando se han agotado todos los recursos queda aún el

DEPURATIVO RICHELET

El tratamiento de fama mundial; el que nunca fracasa sea cualquiera el origen de la enfermedad y aunque date de muy antiguo su existencia.

El **Depurativo Richelet** o tratamiento de rectificación sanguínea, lleva la salud a todo el organismo porque no se reduce a atenuar el mal, sino que lo ataca y elimina en su propia causa. Si todos esos males provienen de la impureza de la sangre, es lógico que al purificarla desaparecen. Pero aún hay más: El **Depurativo Richelet,** ayudado por el **Jabón Richelet,** no deja ni huellas en la piel de los males que se padecieron.

Con sus elementos regeneradores cierra placas, granos y supuraciones; los más persistentes dolores desaparecen; se suprimen los estigmas artríticos; se vuelven a tener las piernas como a los veinte años, y las neuralgias y ciáticas no resisten más de 24 horas a su poder curativo.

Véanse a la derecha pruebas de esas afirmaciones.

NUEVAS CURACIONES

Varices y úlceras de tres años desaparecen

Sufría atrozmente durante más de tres años de una perniciosa circulación que me produjo varices y úlceras profundas, siendo inútiles todos los remedios que puse para curarme. Solamente vuestro Depurativo Richelet me ha salvado y me ha hecho la vida posible. Hoy declaro con alegría infinita que cesaron mis dolores y congestiones y que las noches de calma y reposo que disfruto, me permiten atender mi trabajo habitual sin la menor interrupción.

M. GEORGES LAIBE

13, rue Froidefontaine. - Grandvillars (Haut-Rhin) Francia.

Desaparecieron los forúnculos

Uno de mis hijos que tenía a menudo reiteradas invasiones de foruncolosis, ha sido librado después de una curación con el Depurativo Richelet; y lo más sorprendente es que no le han quedado señales, gracias al auxilio del magnífico restaurador de la piel, el Jabón Richelet. Desde entonces, todas las primaveras renuevo el tratamiento. *Mme. LOUIS NUGIER*

13 impasse Parmentier. Tergnier (Aisne) Francia.

Pida Vd. hoy mismo el folleto gratuito al Laboratorio Richelet. - San Bartolomé, 22 y 24. San Sebastián.

CINE IDEAL -- Lunes próximo

Riguroso estreno en Valencia de la grandiosa película, totalmente hablada y cantada en español

El sabor de la gloria

PRODUCCION NACIONAL

Más barato que nadie

TURRONES Y CASCAS

Los fabricados por el especializado Santiago Domingo, sólo se expenderán en

LA VIENESA

Calle San Vicente, 16, y en los Hornos y Pastelería de

MANUEL HERRERO

Calle Pi y Margall, 7

RADIO - Material eléctrico

Precios sin competencia

Importación directa

Vicente Pichó, ing.

Exposición permanente—Paz, 14

Para revendedores, descuentos especiales

RADIO

Programas para hoy

Valencia, ocho mañana, diario; una tarde, concierto; seis, discos; nueve noche, programa transmitido desde San Sebastián para Valencia, Sevilla, Madrid y Barcelona:

Primera parte: «Vasconia», Peña y Goñi, fantasía, por la orquesta de cámara; «Ezkongayetan», popular, canción vasca, por tenor; «Biribilketa», popular, marcha vasca, por acordeonista Irrintzlari, Secundino Martínez de Lecea; «Bein batean Loyola'n», popular, canción vasca, por barítono solista; «Canciones vascas», Guerytorfi, por cellista; «Eguzkiaren argi izpipean», Sorozábal, por contralto solista; «Narotasun», Gorostidi, minueto vasco, por la banda de txistularis de San Sebastián.

Segunda parte: «Gure abestiak», Urteaga, por los txistularis; «Maitena», Collin, dúo de soprano y contralto del primer acto; «Preludio vasco», popular, por acordeonista; «Melodía», popular, por bajo solista; «Contrapás», de Mendi Mendiyan», J. M. Usandizaga, por los txistularis.

Tercera parte: «Mari Domingui», J. M. Usandizaga, villancico vasco, por tenor; «Preludios vascos», padre Donosti: a) Oñozez, Dolor; b) Artzi gaztearen oinak, La canción del joven pastor, por cellista; «Mendiko abestiak», Gorostidi, por cuarteto vocal; «Etxeko Jaun, José Olaizola; «Zezena dator arkupetik», José Olaizola, por los txistularis; «Contrapás», Sorozábal, por quinteto; «Maitena», ópera vasca, Collin, concertante del segundo acto, por otro cuarteto vocal.

ONDA CORTA:

Bucarest, ocho noche, orquesta.

Budapest, 7'15 tarde, órgano.

Viena, 7'15 tarde, ópera.

Bruselas francés, 8'30 noche, concierto sinfónico.

Praga, ocho noche, orquesta.

Langenberg, siete tarde, festival benéfico.

Roma, 7'30 tarde, discos.

Estocolmo, siete tarde, bailables.

Rabat, siete tarde, emisión árabe.

Sottens, 7'30 tarde, orquesta.

Leipzig, 6'30 tarde, canciones, por niños.

Toulouse, siete tarde, música española.

Escocesa, 7'30 tarde, recitales.

Argel, 12'15 tarde, sobremesa; 7'30, bailables.

Stuttgart, siete tarde, programa alegre.

Londres, ocho noche, actos tercero y cuarto de «La Bohéme».

Estrasburgo, nueve noche, gran concierto.

Bruselas flamenco, ocho noche, orquesta.

Milán, 7'30 tarde, concierto sinfónico.

Poste Parisién, 8'30 noche, música de cámara.

Breslau, siete tarde, orquesta.

ONDA LARGA:

París, 7'30 tarde, orquesta.

Daventry, ocho noche vodevil.

Moscú, siete tarde, propaganda para Alemania: «La situación del ferroviario en los Soviets»; después, para Francia y para España, en castellano: «Quién y en qué forma ha luchado contra la revolución de Octubre».

Torre Eiffel, 7'30 tarde, velada teatral.

Varsovia, nueve noche, obras de Chopín.

Oslo, siete tarde, coros.

* * *

Correspondencia:

D. Agustín L.—S.—Si no envía detalles, ¿cómo aventurar ni la más pequeña opinión? Envíelos y contestaremos pronto; saludos.

EQUIS.

Centro de Estudios Económicos Valencianos

Hoy, sesión de economía en Sagunto

Invitado el Centro de Estudios Económicos Valencianos por el alcalde de la villa de Sagunto, don Juan Chabret Brú a dar en aquella activa ciudad de gran agricultura e industria, una sesión extraordinaria de las «Conversaciones sobre Economía», hoy a las 6'30 tendrá lugar en las Casas Consistoriales de Sagunto una reunión sobre el tema «Tribunales de Comercio», que será desarrollado por los señores don Luis Buixareu, miembro de la Junta de Gobierno y don Juan Calot, presidente del Patronato del Centro.

Tanto en los círculos económicos valencianos, por la trascendencia del tema que fué iniciado precisamente en Valencia en el año 1909 por su Cámara de Comercio, como en la comarca saguntina, ha despertado vivo interés la citada reunión.

La sesión será pública y la presidirá el alcalde de Sagunto don Juan Chabret.

Ministerio de Educación, Cultura y Deporte 2012

Espectáculos

Teatro Principal

Gran compañía cómica
Mora - Espantaleón - Barroso
HOY SABADO
A las 10'15 noche:
DEBUT DE LA COMPAÑIA
Anacleto, se divorcia
Mañana, a las 6'15 tarde y 10'15 noche: «Anacleto, se divorcia»
Muy pronto, ¡Acontecimiento artístico! Estreno del último éxito de S. y J. Alvarez Quintero: «Lo que habían las mujeres»

Teatro de la Libertad

(Antes Princesa)
Compañía dramática Julio Cabello
Hoy sábado, a las diez noche:
La noche de viernes santo

Teatro Ruzafa

Compañía de revistas
HOY SABADO
A las 9'45 noche:
Extraordinario programa
Acto primero de la graciosa obra
Las Leandras
La revista de éxito
¿Qué pasa en Cádiz?
Próximamente, estreno:
Mi costilla es un hueso
La obra de éxito en Madrid y Barcelona

TEATRO ALKAZAR

Calle del General Sanmartín
Tranvías números 6, 7 y 8
A las 6'15 tarde y 10'15 noche:
Hoy, nuevo programa
EXITO — EXITO — EXITO
de la gran compañía internacional de Grandes espectáculos
TA - KA - TAC
Compuesta de 30 artistas de ambos sexos
UN ESPECTACULO MODERNO
Alegría - Gracia - Arte - Visualidad
Tangos - Canciones - Cantos - Bailes - Sketch - Parodias
Mañana despedida de la compañía, tres funciones, tres

Salón Novedades

Hui disapte, a les 6'30:
Oroneta de plata
TRACATRAC
A les 9'30:
L'últim chulo y Els Leandros
A les 11'15:
Oroneta de plata y Tracatrác

¡Valencianos!

No dejen de ver el
Muro americano
y con él la atracción más formidable y peligrosa de la época
Instalado en la plaza de EMILIO CASTELAR, junto al Ateneo Mercantil
TODOS LOS DIAS
Exhibiciones mañana, tarde y noche

CINE AVENIDA

PRONTO

RUIZO

Hoy, a las 5'45 tarde y diez noche:
¡ULTIMOS DIAS!
Del éxito sin precedentes U. F. A.
EL CONGRESO SE DIVIERTE
Por Lilian Harvey - Lil Dagover
Henry Garat - Armand Bernard
Lunes próximo: Estreno de
Recién casados
Por la pareja ideal, Janet Gaynor y Charles Farrell

CINE CAPITOL

Hoy sábado
A las 5'45 y diez noche
3.000 metros, 3.000 carcajadas. Esto es

La más original e inspirada de las operetas
Desde las 11, se despachan localidades para la especial de mañana.

COLISEUM - Hoy, colosal programa

Aparato sonoro Western Electric
Una cómica.
RONNY, la mejor revista de la U. F. A.
Después que te fuiste
Dibujo cantado en español, por Carmen Navascués

ESLAVA — Compañía de revistas — VELASCO

Hoy, a las 6'15 tarde y 10'15 noche
El mayor éxito de la temporada
El oro y el moro
Revista en 14 cuadros, original de Maximiliano Thous y los maestros Asensi y Benlloch
Fantástica y riquísima presentación
200 originalísimos trajes
Magnífico decorado nuevo
Los domingos y festivos, se celebrará función a las 3'30 tarde

OLYMPIA

Hoy sábado y mañana domingo, definitivamente últimos días de
monsieur madame y Gibi
Un film saturado del más fino humor parisién
¡Una hora de risa constante!
Con **Mary Glory, Florelle y René Lafebre**
En taquilla puede adquirir localidades para mañana.

LIRICO -:- Hoy sábado

BUTACA, 1'50
Exito, éxito de la producción hablada en español
HOMBRES EN MI VIDA
CON
R. Pereda, Lupe Vélez, Carlos Villarías y Luis Alonso
Completarán el programa:
Una cómica - Una revista - Un viaje - Un Mikey Mouse
NOTA: Se despachan localidades para la sección numerada de abono de mañana, a las 6'15.

Mundial Cinema

Maestro Aguilar, 31 (Ruzafa)
Hoy sesión desde las 4'15:
SALAMANCA, revista en español
MI CRIADO, ES MI DUEÑO
Deliciosa película sonora, por Henri Garat
LOS QUE DANZAN
En español, por Alvarez Rubio y María Alba
Completarán el programa unos dibujos
Nota. A la sesión de la noche asistirá el gran actor cinematográfico valenciano, P. Alvarez Rubio, protagonista de «Los que danzan» y «Drácula», el cual como despedida de Valencia dará una charla en honor de sus paisanos

Cine Ideal

SONORO WESTERN ELECTRIC
El mejor amigo
Emocionante película, con adaptaciones musicales
Deliciosa
Por la ideal pareja Janet Gaynor y Charles Farrell. Película sonora de largo metraje
Sinfonía en los bosques
(Dibujos sonoros)
De bote en bote
Por Stan Laurel, Oliver Hardy, película de largo metraje, totalmente hablada en español
Lunes: Riguroso estreno en Valencia:
El sabor de la gloria
Totalmente hablada y cantada en español

Cine Giner

(Pilar, 7)
HOY SABADO
¡Enorme acontecimiento!
La isla de los barcos perdidos
Por Virginia Vally y Jason Robars
La superproducción sonora
Lo apuesto todo
Por Clara Bow
La película maravilla, gran film hablada en español
Al Este de Borneo
Por Rose Hobart, Charles Bickford y Lupita Tovar

Royal Cinema

Socorro, 8
HOY SABADO
¡Programa cumbre!
El último de los Wolf
Por Bert Lytell y Patsy Ruth Miller
La puerta cerrada
Hermoso drama interpretado maravillosamente por Rod La Rocque y Bárbara Stanwych
El Código Penal
Hablada en español; una enormidad cinematográfica, drama sensacional, interpretado de una manera magistral, por los célebres «ases» Barry Norton, María Alba y Carlos Villarías

BATACLAN

Music-hall - Cabaret American Bar - Gran pista luminosa — — Dirección J. LLIRI
Exito de las estrellas Isabelita Imperio, Rosita Vallés, Carmen Vara, Trini Gimeno, Teresita Andrés, Carmelita Pastor. Todas las noches, los diez animadores de la Gran Orquestina Dernier Jazz Orchest y el negro Caruso. Hoy, despedida de Paquita Domínguez. Hoy éxitos, dos estrellas: Carolina de La Riva y Angustias la Gitana.

ALKAZAR

Dancing - Cabaret - Bar Americano
Pista luminosa - 50 bellas bailarinas de salón - 10 atracciones
Exito de Hnas. Vera. Hoy, grandiosos éxitos, entre ellos, la eminente y escultural **LOLITA BLANCO**, estrella andaluza. Grandes éxitos y Aurorita Cobos

Gran Teatro

CINE MUDO
Calefacción central
Hoy cinco tarde y 9'30 noche:
Dos estrenos extraordinarios
¡Vaya un par!
(Cómica)
Músculos de acero
Creación de Boob Steele
Periquito, en la cárcel
Dibujos
Olvidar y renacer
Stelle Taylor y Pauline Garon
Lunes: La opereta vienesa:
Yo quiero ser duquesa
Lucienne Legrand y Tony D'Algi

Cine Doré

El camino recto
Seis partes, emocionantes
La chica del sleeping
Seis partes, por María Prevost y Harrison Ford
El batelero del Volga
Diez partes, por William Boy y Víctor Marcony. Extraordinaria
Lunes: «Tarakanowa» (versión muda). Asunto ruso. Verdadero alarde de técnica, de fotografía, de presentación e interpretación

Cine Progreso

Sierra blanca
Emocionante película, con adaptaciones musicales
POSESION
Superproducción extraordinaria, por la eminente artista Francesca Bertini. Con adaptaciones musicales
Sombras del circo
Por Amelia Muñoz y Miguel Ligero. Totalmente hablada en español

Cinema Goya

4'30 tarde y 9'45 noche:
Viene el amor
Sonora, por Bebe Daniels
REVISTA FOX SONORA
Vagando por la China
Alfombra mágica
¡Enorme éxito!
Mi último amor
Hablada y cantada en español, por José Mojica, Ana María Custodio, Elvira Morla y Andrés de Segurola.
Horas en que empieza a proyectarse «Mi último amor», 4'45 tarde y siete y once noche
Lunes: Colosal programación.
Dos películas en español en un solo programa
La incorregible
Por Enriqueta Serrano
Reestreno:
Chica bien
Por James Dun y Pegi Sanon

Cine Versalles

DIBUJOS SONOROS
Oro y sangre
Por Gary Cooper
CARCELERAS
Donde mejor se oyen habladas y cantadas en español las auténticas de Olympia; venga usted y se convencerá de la máxima perfección de este aparato
El tenor señor Terol es aplaudido en sus canciones

Trinquete Pelayo

Hoy, a las 2'30 de la tarde, dos grandes partidos de pelota, por los afamados pelotaris:
Primer partido
Fuentes y Lloco I, contra Lliria I y Mora I
Segundo partido:
Bailo y Lliria II, contra Lloco II y Juliet
Escalera cuerda.

Círculos

Centro R. A. de la Audiencia. —Celebrará mañana gran baile familiar, de diez a 1,30 madrugada.

Centro R. A. de la Misericordia. — Celebrará hoy gran baile familiar, de diez a una de la madrugada.

Círculo Republicano El Pueblo. — Celebrará hoy gran baile familiar, a las horas de costumbre.

Casino Republicano El Ejemplo. — Celebrará hoy gran baile, de diez a una de la madrugada, organizado por la A. F. Los Enemigos de la Mujer.

Juventud Central de U. R. A. (plaza Pellicers, 4). — Celebrará hoy baile, de diez a una de la madrugada.

Centro Republicano del Teatro. — Celebrará baile mañana, a las 10,30 de la noche.

Círculo R. A. del Museo (Burjasot, 3, interior). — Celebrará baile mañana, de diez noche a una de la madrugada.

Centro R. A. El Avance.—Celebrará baile mañana, de diez a una madrugada, organizado por la Agrupación Femenina y Juventud.

Casa de la Democracia del Centro (Pertusa, 7).—Celebrará baile mañana, de diez a una de la madrugada.

Juventud de F. R. de Ruzafa. —Celebrará mañana baile familiar, de 10,30 a 1,30 madrugada.

Fraternidad Republicana de la Vega.—Celebrará hoy baile, de diez a una de la madrugada.

Obreras

Sección Aserradores y Afiladores.—Convoca a sus socios y no socios a la junta general que se celebrará mañana, a las 9,30 horas, en la Casa del Pueblo, para tratar asuntos de vital interés.—La técnica.

Empleados electricistas administrativos.—Se convoca a los empleados administrativos de electricidad, que se hallen afiliados a la Sociedad General de Obreros y Empleados de las Industrias de Agua, Gas, Electricidad y Similares de Valencia y su provincia; Agrupación de Obreros y Empleados de la Hidroeléctrica Española y Sociedad de Obreros y Empleados de la Energía Eléctrica del Mijares, a la Asamblea general extraordinaria que se celebrará en el local de la calle de Juan Bort, número 2, bajo (Ateneo Escalante) mañana, a las 9,30 horas, para la lectura, discusión y aprobación del proyecto de bases generales de trabajo a concertar entre las empresas de electricidad y sus empleados administrativos.

Sindicato Unico de las Artes Gráficas.—Convoca para mañana, a las diez en punto, en el salón Cine Giner (Pilar, 7), a todos los obreros de Artes Gráficas a junta general extraordinaria, para tratar el siguiente orden del día:

Lectura del acta de la sesión anterior; dar cuenta de la respuesta de la patronal a las bases presentadas por este organismo; orientaciones a seguir; asuntos generales.

Se ruega la mayor puntualidad. —La técnica.

Sección Papel, Cartón y similares.—A todos los componentes de esta sección se les convoca a junta general para el lunes, a las 6,30 de la tarde, en su domicilio social (Pilar, 15, primero), para tratar asuntos importantísimos.—La técnica de la sección.

Sindicato de Agua, Gas, Electricidad y similares.—Se pone en conocimiento de todos los que estén inscritos en la Bolsa de trabajo de las empresas de electricidad S. A. F. E., Valenciana y C. V. E., se pasen hoy sábado, a las seis de la tarde, por el domicilio social (Poeta Querol, 4, entresuelo), para comunicarles un asunto que les interesa.—La técnica.

Mañana se sabrá qué significa el número
6

APOLO

Compañía de zarzuela
HOY SABADO
A las diez noche:
KATIUSKA
La Dolorosa
PRECIOS POPULARES
Butaca, 2'50 pesetas
Mañana grandes funciones populares tarde y noche
Próxima semana, estreno:
Don Gil de Alcalá

Don Manuel Fornés

Ayer falleció nuestro entrañable correligionario y veterano blasquista don Manuel Fornés, que en el distrito de la Universidad batalló toda su vida en pro de nuestros ideales.

Honrado y laborioso, dedicó todos sus afanes a su hogar, educando a sus hijos en la escuela del trabajo y en las redentoras ideas de libertad y laicismo.

Gozaba de generales simpatías y gran arraigo popular en nuestro Partido, por lo que no dudamos que el acto de conducir sus restos a la última morada, que tendrá lugar hoy a las doce de la mañana, desde la casa mortuoria, Doctor Romagosa, 19, constituirá una sentida manifestación de duelo.

A su viuda e hijos, especialmente a Vicente Fornés, enviamos nuestra más cordial y sincera condolencia.

Partido Republicano Conservador

Ciclo de conferencias

Hoy sábado, a las siete y media de la tarde, se celebrará en el local del Círculo del Partido Republicano Conservador, Avenida de Nicolás Salmerón, 13, la quinta conferencia del ciclo que con tanto éxito viene celebrando esta Junta Municipal y en la que tomarán parte la señora doña Milagro Balaguer Castelló, vicepresidenta del Comité Femenino; don Carmelo Roda Llop, presidente del Comité de la Juventud, y don Miguel García Granero, componente del Comité provincial, que desarrollará el tema «Promesas liberales y realidades fascistas».

Al acto se invita a todos los afiliados y simpatizantes que estén en posesión de la correspondiente invitación.

En Paiporta

Organizado por la Juventud del Partido Republicano Conservador de Paiporta, hoy sábado, a las nueve de la noche, se celebrará un acto de afirmación republicana y propaganda de los ideales del Partido, en el que tomarán parte don Joaquín Chisbert, presidente del Comité de la Juventud local; don Daniel Remolí Moreno, la señorita Paquita Miguel, don Onofre Valldecabres, la señorita Lolita Royo Balaguer, don Carmelo Roca y don Ernesto Vellvé, del partido de Valencia.

Al acto, que se celebrará en el local social, Avenida de Blasco Ibáñez, 1, quedan invitados todos los afiliados del pueblo y simpatizantes de los próximos.

Teatrales

TEATRO LIBERTAD

Hoy sábado se pondrá en escena el famoso melodrama, hace muchísimos años no representado en esta capital, titulado «La noche del Viernes Santo».

Mañana domingo, tres funciones: a las 3,30 y seis tarde y diez noche, con variados programas.

APOLO

Se ha retrasado hasta la próxima semana el estreno de la ópera del maestro Penella «Don Gil de Alcalá», anunciada para hoy.

En su lugar, hoy y mañana se celebrarán funciones populares, poniéndose en escena «Katiuska» y «La Dolorosa».

CALZADOS
MIRA
Precios de fábrica
Calidades inmejorables
Pi y Margall, 15, y Derechos, 38

La Inglesa
Para comprar los mejores preservativos dirigirse siempre, San Vicente, 98, La Inglesa.

Ministerio de Educación, Cultura y Deporte 2012

Madrid, Provincias y Extranjero

Panorama mundial

INGLATERRA.

En la Cámara de los Comunes, el señor Hore-Belisha, secretario financiero de la Tesorería, ha declarado que el total de la deuda nacional se elevaba en 31 de Marzo último a 7.434.000 de libras esterlinas.

IRLANDA.

El antiguo palacio del virrey Phoenix Park, en Dublin, será transformado en breve en un hospital. El gobernador general, que reside en él ha alquilado ya una villa en los alrededores de la capital.

BELGICA.

La composición política del Senado, además del príncipe heredero Leopoldo, senador por derecho propio, será la siguiente: católicos, 75; que ganan cuatro actas; socialistas, 65, que ganan 10; liberales, 18, que pierden cuatro, y frontistas, uno, que pierden tres. La mayoría absoluta es de 80 votos. En la Cámara sólo hay una mujer diputado, la señorita Lucía Dejardins y tres comunistas, uno de los cuales, Glineur, se halla en la cárcel purgando una condena de un año por un artículo injurioso contra los reyes. El ministerio Broqueville presentará la dimisión el próximo día 12. No se puede prever la evolución de la crisis, que no se resolverá hasta después del Congreso socialista, que se reunirá el día 18. Los católicos multiplican las concesiones a los liberales para mantener la coalición gubernamental que impera actualmente.

YUGOESLAVIA.

El diario «Nova Doba», de Split, relata el incidente de Trogir (Trau), ciudad del litoral dálmata, a 15 kilómetros de Spalato, donde unos desconocidos destruyeron los leones venecianos que adornaban los bajorrelieves de las ruinas de la antigua ciudad. Al condenar tales procedimientos el citado diario observa que la existencia de estos monumentos sirve de apoyo a la tesis italiana de una Dalmacia reivindicada por Italia, aunque los yugoeslavos suman el 80 por 100 de la población.

POLONIA.

Después de una suspensión de treinta días, ha inaugurado sus sesiones la Dieta, censurando al Gobierno el nacionalsocialista Stronski por no haber sometido a la Cámara el pacto de no agresión polacosoviético como se hizo con el pacto Kellog y el protocolo Livitnoff.

ESTADOS UNIDOS.

En el mensaje de míster Hoover al Congreso, recomienda el equilibrio del presupuesto y la completa reorganización del sistema bancario, que se ha revelado insuficiente tras la quiebra del diez y medio por ciento de los bancos durante el año último, mientras que las empresas que no han podido hacer frente a sus compromisos sólo ascienden al uno y medio por ciento. Desde el 1 de Enero de 1930 han suspendido pagos 4.665 bancos con un capital de 3.300.000 dólares. Termina diciendo que el hecho demuestra que el mal funcionamiento del sistema bancario se debe a su propio mecanismo.

ALEMANIA.

Varias manifestaciones comunistas fueron disueltas en Berlín, disparando la policía al aire y disolviendo a los manifestantes con matracas.

La joven aviadora María von Loeben se mató al caer en el aeropuerto de Staaken, cerca de Berlín.

RUSIA.

Desde Rybinsk a Samara se ha helado el Volga, inmovilizando más de doscientas embarcaciones. Esto aumenta considerablemente las dificultades del avituallamiento.

Después de animadas discusiones en la Prensa, el Gobierno de la Unión Soviética ha autorizado la celebración del CCC aniversario del nacimiento de Spinoza en una sesión solemne que se celebrará en la Academia Comunista.

MEJICO.

Se ha pedido explicaciones al Gobierno de los Estados Unidos porque en las últimas maniobras de la aviación norteamericana cerca de la frontera lanzó varias bombas sobre la ciudad de Tiajuana (Baja California).

ITALIA.

En Zara ha habido grandes manifestaciones de protesta contra el incidente de Trogir. El secretario federal habló desde el balcón de la alcaldía, invitando al auditorio a «dar un ejemplo de civilización latina y fascista». Después se adornó con coronas de laurel todos los leones de San Marcos de Zara y se telegrafió a Mussolini. En el Senado, el senador Marcello interpeló a los ministros de Estado y de la Guerra sobre las medidas adoptadas. El senador Cippino protestó contra las violencias que en Yugoeslavia se realizan cada día contra «los vivos y los muertos de la nación italiana y contra los mismos monumentos de nuestra civilización».

PORTUGAL.

El «Diario Oficial» publica dos decretos instituyendo un nuevo régimen de penas para la represión de los crímenes y delitos políticos y suprimiendo las leyes de excepción en vigor. En la parte dispositiva se establece una distinción entre los crímenes inspirados en razones políticas y los que responden a móviles egoístas e interesados.

SUIZA.

Por 121 votos de los partidos burgueses, contra 47 de socialistas y comunistas, el Consejo Nacional ha decidido retirar la inmunidad parlamentaria del diputado socialista León Nicole, detenido por los sucesos registrados hace poco en Ginebra.

Durante una sesión del Sínodo del cantón de Berna, falleció repentinamente el coronel Eduardo Wildbolz, antiguo jefe de la caballería y que fué durante la guerra director del servicio de intercambio de prisioneros de las potencias centrales y de Rusia.

AUSTRIA.

El alcalde socialista de Viena, señor Seitz, se ha negado a cumplir la orden del ministro de Estado señor Fey, sobre la «tregua de Navidad», que prohibe durante seis semanas las reuniones públicas políticas. El nuevo canciller señor Dollfuss ha manifestado que mantiene íntegramente la orden de su ministro y le ha recordado al alcalde que él mismo dictó en 1929 una orden análoga a la que ahora se resiste.

La «Gaceta»

Publica, entre otras disposiciones, las siguientes:

Nombrando juez de primera instancia e instrucción de Requena a don Juan Bautista Cantos, juez de primera instancia de categoría de ascenso que sirve el juzgado de Santa Coloma de Farnés, que resulta el más antiguo de los concursantes dentro de las condiciones que exige el decreto de 20 de Abril de este año.

Un decreto de Hacienda concediendo un suplemento de crédito de 150.000 pesetas para el ministerio de Justicia con destino a gastos de viaje, viáticos, dietas y asistencias de los funcionarios correspondientes por los servicios que dependan de la subsecretaría del ministerio de Justicia.

Actos de confraternidad franco-española

Esta noche saldrá para Avignon el subsecretario de Trabajo, Fabra Ribas.

Tomará parte en actos de confraternidad francoespañola, organizados por los socialistas de ambos países en dicha ciudad, en Nimes y Valence.

El presupuesto de Agricultura

La comisión de Presupuestos examinó el de Agricultura, informando ante ella el director de Minas señor Gordón Ordax y el subdirector de Industria y Comercio.

Se aprobaron dos capítulos con ligeras modificaciones.

Como el director de Montes señor Salmerón no puede salir todavía de su domicilio, a consecuencia de la reciente operación que sufrió, irán a su casa varios miembros de la comisión para escuchar su informe.

También falta informar el director del Instituto de Reforma Agraria.

Parece que en el presupuesto de Agricultura se aumentan siete millones, de los cuales tres son dedicados a personal no administrativo.

El martes volverán a reunirse para ultimar el dictamen.

En el Palacio Nacional

Al llegar al Palacio de regreso del cuartel del Conde Duque, el Presidente de la República recibió en audiencia parlamentaria a don Alejandro Rodríguez Cadarso, a don Emilio Palomo y a don José Marcial Dorado.

EN EL PARLAMENTO

Quedó aprobado el presupuesto de Trabajo y comenzó a discutirse el de Gobernación

Se abre la sesión a las cuatro de la tarde, bajo la presidencia del señor BESTEIRO.

En el banco azul los ministros de TRABAJO y JUSTICIA.

El de JUSTICIA, desde la tribuna de secretarios, lee un proyecto de ley.

Orden del día:

Se aprueban los siguientes dictámenes:

De la comisión de Marina, sobre el proyecto de ley fijando las fuerzas navales para 1933; de la comisión de Gobernación, sobre proposición de ley creando un cuerpo técnico de directores de banda de música y otro de la misma comisión, sobre la proposición de ley adicionando un párrafo al Estatuto Municipal y a su Reglamento.

El señor BUJEDA apoya brevemente una proposición de ley concediendo una asignación fija para gastos de representación a los alcaldes de los municipios cuyo presupuesto exceda de 100.000 pesetas.

Se toma en consideración.

Se reanuda el debate sobre el presupuesto del ministerio de Trabajo.

El señor BALBONTIN rectifica. Acusa al ministro de Trabajo, como representante en el Gobierno del partido socialista, de perseguir a las organizaciones de la C. N. T.

Se dicta una ley declarando perseguibles de oficio a las organizaciones obreras no afectas a la U. G. T.

Se refiere a las palabras pronunciadas ayer por el ministro, relativas al paro obrero y afirma que sólo se proyecta un millón de pesetas para un millón de parados, y en cambio, se aumentan las consignaciones para policía y guardia civil.

La señorita CAMPOAMOR también rectifica. Afirma que la política social del Gobierno está bien orientada, pero se lleva con ritmo excesivamente acelerado, lo cual produce alarma, sin gran beneficio para los obreros ni para el Estado.

El señor GUALLART al rectificar, hace notar la desproporción que existe en el presupuesto entre las consignaciones para las obras benéficas, sociales y otras atenciones menos importantes.

Termina la discusión de la totalidad y se aprueban sin debate todos los artículos de los capítulos primero y segundo.

El señor MADARIAGA (don Dimas), defiende una enmienda al artículo cuarto del capítulo tercero.

El señor AZORIN, por la comisión, le contesta, rechazándola.

El ministro de TRABAJO hace algunas aclaraciones y el señor Madariaga retira la enmienda.

El señor AYATS: Combate la totalidad del capítulo.

El señor MINISTRO DE TRABAJO: Contesta al señor Ayats defendiendo la organización del ministerio, en el que ha sido preciso aumentar el personal por el número cada día más creciente de asuntos y expedientes que vienen a dicho departamento.

Queda aprobado sin más debate el capítulo tercero.

El señor MADARIAGA (don Dimas) defiende dos enmiendas que tiene presentadas al capítulo cuarto.

Por una de ellas pide que las 50.000 pesetas que en el artículo tercero se consignan no sean destinadas solamente para los sindicatos culturales que designe el ministro, sino a todas las asociaciones benéfico-docentes que cumplan las condiciones que se fijan por el ministerio.

La segunda se refiere también a subvenciones a las obras de carácter social.

El señor AZORIN, en nombre de la comisión, se muestra, en parte conforme respecto a la primera enmienda, pero como significa un aumento no puede aceptarla.

El señor MADARIAGA declara que en vista de ello desea hacer constar su voto en contra.

La señorita CAMPOAMOR: Defiende otra enmienda al mismo capítulo cuarto (Cooperativas), pidiendo que la cifra de 600.000 pesetas que se fija en el proyecto quede reducida a 100.000.

El señor AZORIN: Defiende la necesidad de auxiliar al cooperativismo.

La señorita CAMPOAMOR: No se opone al apoyo que merecen las verdaderas cooperativas, pero considera peligroso que estas subvenciones se otorguen a cooperativas que lo son sólo de nombre y en las que se despacha al público.

Se pide votación para estas enmiendas y los radicales piden que sea ordinaria.

Como los bancos de los socialistas están desiertos, varios diputados de este partido piden que la votación sea nominal.

Suenan los timbres y cuando ha entrado buen número de correligionarios, los mismos que reclamaron que la votación fuese nominal, desisten de ello.

En votación ordinaria se desecha por 84 votos contra 33.

Sin más discusión se aprueban el capítulo cuarto y tres capítulos de que consta el dictamen quedando aprobado el presupuesto del ministerio del Trabajo.

El señor MINISTRO DE INSTRUCCION PUBLICA sube a la tribuna y da lectura a unos proyectos de ley sobre reorganización de la enseñanza.

También lee otro proyecto el señor MINISTRO DE HACIENDA.

Sin debate queda aprobado el dictamen relativo a Construcciones escolares, en Bilbao.

El señor PRESIDENTE DE LA CAMARA recuerda a los señores diputados que la ley fundamental exige que para el día último del presente mes estén aprobados los presupuestos.

Expone la labor que queda por realizar y discutir y la necesidad de hacer una intensísima tarea a fin de conseguir la aprobación económica para la fecha designada.

Añade que la labor de la próxima semana será la aprobación de los presupuestos de Guerra, Agricultura y el proyecto sobre el impuesto a la renta y el presupuesto de Gobernación que seguramente no quedará ultimado en la sesión de hoy. Para ello se celebrarán sesiones nocturnas toda la semana y si el viernes no estuviera ultimada la tarea se declarará la sesión permanente.

Los señores MADARIAGA (don Dimas), ORTEGA GASSET (don Eduardo) y GIL ROBLES, manifiestan que ellos darán todas las facilidades a reserva de que se les respete a las minorías la acción fiscalizadora, que en estas Cortes está siendo muy limitada por el proceder de la presidencia.

El señor PRESIDENTE DE LA CAMARA: Niega que él pretenda limitar ninguna acción fiscalizadora. Lo que sucede es que el tiempo falta y yo no puedo hacer «tiempo». Todo se sujetará a la marcha que lleven los presupuestos. Si queda tiempo habrá ruegos y preguntas, sin que pueda precisar horas ni días.

Añade que si surgiese alguna cuestión trascendental las minorías podrían suscitar siempre el debate por medio de una proposición incidental, pero dejando siempre la responsabilidad a las minorías.

El señor GIL ROBLES: Y a la presidencia que no quiere señalar una sola sesión en una semana para esa acción fiscalizadora.

El señor PRESIDENTE DE LA CAMARA: Dice que se aceptarán las proposiciones en aquellos casos de verdadera urgencia y necesidad.

Se pone a debate el presupuesto del ministerio de la Gobernación.

El señor BARRIOBERO consume el primer turno en contra de la totalidad.

Censura los aumentos destinados a policía y a guardia civil.

El señor ROMA RUBIE: Le contesta en nombre de la comisión. Defiende el dictamen.

Se da lectura a una proposición incidental pidiendo que se aplace la discusión del presupuesto hasta el martes y que los dictámenes de los demás presupuestos se repartan con 48 horas de anticipación entre los diputados.

El señor ORTEGA Y GASSET (don Eduardo): Apoya esta proposición, diciendo que no puede tolerarse que se discutan dictámenes que no se conocen.

Según el reglamento, los dictámenes han de estar 24 horas sobre la mesa.

El jefe del Gobierno se ha jactado de haber presentado los presupuestos en fecha constitucional, pero los ha ido trayendo desgranadamente y es clara la negligencia del Gobierno apresurando los debates para que se vote lo que no se conoce. El Gobierno quiere dar la sensación de que gobierna con el Parlamento y lo hace a espaldas de él.

Las Cortes están abiertas pero se les coarta el derecho a los diputados.

El señor PRESIDENTE DE LA CAMARA (Besteiro): Ruego a su señoría que se ciña a la defensa de la proposición.

El señor ORTEGA Y GASSET (don Eduardo): El jefe del Gobierno se enfrenta con las derechas para dar la sensación de que es un revolucionario, pero cuando se enfrenta con las izquierdas se ve lo que ha hecho y lo que ha dejado de hacer.

El señor BESTEIRO: La proposición tiene dos partes.

La segunda significa una reforma del reglamento. En todos los parlamentos esas 24 horas se interpretan en el sentido de que los dictámenes se leen en una sesión y se discuten en la siguiente.

El señor MINISTRO DE LA GOBERNACION: No tengo inconveniente en que se aplace hasta el martes, pero en último resultado vamos a perder dos horas que quedan de la sesión.

El señor BESTEIRO: Eso se refiere a la primera parte, pero hay una segunda en la cual no quiero tomar la responsabilidad, porque si se accede los presupuestos no estarán votados el primero de Enero.

El señor GIL ROBLES: Después de leer el artículo 44 del Reglamento, dice que el dictamen se ha repartido hoy a las dos de la tarde y no se puede discutir hasta el martes.

Debe empezar a contarse desde que se reparte el dictamen y no desde que se lee.

El ministro de la GOBERNACION: Mi actitud se refiere únicamente al presupuesto de mi departamento:

El señor ORTEGA Y GASSET: Debe contarse desde el momento del reparto del dictamen.

El señor BESTEIRO: Procede votarse esa proposición por partes.

Se aprueba la primera parte en vista de que el Gobierno accede.

Al irse a votar la segunda parte, surgen dudas y el señor Maura interviene para decir que el caso es muy sencillo: Basta con que lo vean los diputados con tiempo suficiente para que estudien el dictamen y puedan presentar las enmiendas que tengan por conveniente.

El señor BESTEIRO: Pues entonces yo rogaría al señor Ortega y Gasset que retirara la proposición.

El señor ORTEGA Y GASSET: Por mí queda retirada, pues no es mi propósito obstruir.

El señor BESTEIRO: Pues que da retirada.

El señor VERGARA dice que la comisión de Presupuestos trabajó todo lo que puede.

El presupuesto de Gobernación quedó entregado a la Mesa ayer a las siete de la tarde.

Ruegos y preguntas:

El señor MADARIAGA (don Dimas) censura la actitud de algunos alcaldes de la provincia de Badajoz, que imponen con amenazas determinados obreros a los patronos.

El señor CASARES QUIROGA: En los casos que yo conozco de pactos entre obreros y patronos, el Gobierno tiene facultades para aplicar la ley de Defensa de la República, con arreglo al artículo cuarto.

El señor SALAZAR ALONSO anuncia una interpelación sobre este asunto.

El señor BOTELLA ASENSI recuerda que ha pedido una interpelación sobre la huelga de Alcoy y la conducta del gobernador de Alicante.

El gobernador persiguió a los sindicatos.

Por intransigencia del gobernador se prolongó la pasada huelga. Todo era una maniobra para desprestigiar los radicales socialistas y asentar en Alcoy el imperio de las derechas republicanas con la jefatura de un miembro del partido del señor Azaña.

La actitud del gobernador obedeció a las provocaciones de la autoridad.

Cuando el Gobierno pactó con los obreros ya habían dimitido los que le estorbaban.

El señor CASARES: Después de haber rogado que no dimitiera.

El señor BOTELLA ASENSI: Claro, como que lo que se quería era deshonrarlo obligándole a sacar la guardia civil contra los obreros y por no hacerlo dimitieron.

No podía yo esperar de un Gobierno de la República que apelara a estas medidas después de los trabajos hechos para crear una democracia en Alcoy que viniese a destruirla.

El señor CASARES QUIROGA: Me indigna que se suponga que yo haya podido apoyar ninguna habilidad política de ningún gobernador, pues llevo catorce meses dando pruebas de constante neutralidad política.

He defendido al gobernador de Alicante porque era mi deber.

El señor BOTELLA: Porque hacía la política de su señoría.

El señor CASARES QUIROGA: ¡Mi política en Alicante! ¿Pero qué dice su señoría? ¡Hasta aquí podíamos llegar!

No es exacto el relato que ha hecho su señoría de la huelga, que fué absurda con imposiciones fuera de toda razón.

El alcalde de Alcoy tiene tendencia a favor de los de la Confederación Nacional del Trabajo y esto le quita autoridad. Había que clausurar los sindicatos por la propaganda realizada y la táctica de la C. N. T. era burlarse de las autoridades. No ha habido maniobra política ninguna.

El alcalde que se designó es persona de tales prestigios que toda la población lo proclamó alcalde al advenir la República.

El señor BOTELLA: Ha dicho su señoría que tener concomitancias con la C. N. T. resta autoridad. Es cierto si se entiende por autoridad lo que se apoya en la fuerza pública, pero con la otra. No se puede hablar de violencia de los obreros, porque son los obreros más ejemplares de la República. Si hay violencias serán las que se inauguren ahora.

El señor CASARES QUIROGA rectifica, diciendo que la autoridad para imponer orden no puede admitir imposiciones de ninguna parte contendiente.

Se levanta la sesión a las 9'10 de la noche.

Consejo de ministros

Se desecha la proposición del ministro de Instrucción pública de restablecer las plantillas de 1931

Desde las once hasta las dos y media han estado reunidos los ministros en Consejo en el palacio de Buenavista.

Tanto a la entrada como a la salida no hicieron manifestaciones de interés.

Nota oficiosa

La nota de lo tratado en la reunión ministerial, dice así:

«Estado.—Se aprobaron varios nombramientos para cargos diplomáticos, que se publicarán cuando los haya firmado el señor Presidente de la República, y se haya recibido, en los casos en que proceda, el «placet» correspondiente.

Se acordó presentar al Parlamento, para su aprobación, el tratado de trabajo y de asistencia social; el convenio sobre seguros sociales y el arreglo relativo a las prácticas de los trabajadores de la industria y del comercio que fueron firmados en Madrid por los señores Herriot y Azaña en 2 de Noviembre último.

Marina.—Diversos expedientes de adquisición de carbón nacional.

Decreto concediendo el pase a la situación de reserva al capitán de navío don Juan N. Domínguez Villanueva.

Una propuesta de ascenso.

Hacienda.—Varios expedientes de presupuestos.

Instrucción pública.—El Consejo aprobó el proyecto de la ley de Bases de primera y segunda enseñanza.

El ministro de Instrucción llevó al Consejo la comunicación dirigida al de Hacienda para que con las compensaciones en el propio presupuesto—condición que según informe de los funcionarios, era la que precisaba—quedasen implantadas las plantillas de 1931 aprobadas por las Cortes.

El ministro defendió la propuesta y el Consejo, estimando que en los demás ministerios no se había hecho lo mismo y en otros no podía hacerse ya, desecha la proposición, advirtiendo además que en las circunstancias actuales ello traería consigo la indotación de los servicios.

Agricultura: El ministro ha informado sobre la aplicación de la Reforma Agraria y del decreto de intensificaciones de cultivo en Extremadura.

Decreto sobre delimitación de funciones en el Instituto de Reforma Agraria.

Aprobación de varios decretos de Personal y expedientes de intensificación de cultivos.»

Ampliación del Consejo

Se acuerda convocar a elecciones parciales el día 29 de Enero

Sabemos que en el Consejo celebrado esta mañana en el ministerio de la Guerra, el presidente dió cuenta detalladísima a los ministros del estudio hecho por la ponencia interministerial acerca del Tribunal de Garantías Constitucionales, y leyó íntegro el proyecto que han redactado los señores Azaña, Albornoz, Carner y de los Ríos.

Parece que se han hecho bastantes reformas en el dictamen de la comisión jurídica.

Los ministros trataron extensamente de la combinación diplomática.

Se dieron varios nombres y se otorgó un voto de confianza al ministro de Estado para acoplar dichos nombres. La combinación tiene por base la embajada de la Habana.

Se trató con amplitud de las elecciones parciales, las cuales se celebrarán el día 29 de Enero.

Las vacantes de diputados que existen son: Madrid, Badajoz, Gerona (por fallecimientos), Jaén (por haber sido elegido Presidente de la República el señor Alcalá Zamora), Teruel y Oviedo.

Se acordó que a dichas elecciones vayan formando coalición los partidos republicanos gubernamentales y los socialistas.

Por lo que se refiere al Partido Radical, no se acordó si formará parte de dicha coalición, dependiendo de lo que acuerden los demás partidos más adelante.

Las mujeres no votarán en estas elecciones, aunque el censo femenino estará terminado el día 15 de este mes.

Votarán por primera vez en las elecciones municipales de Abril.

Se convino en acelerar la marcha parlamentaria de los presupuestos.

Se celebrarán sesiones nocturnas.

Se acordó comprar 10.000 toneladas de carbón de Asturias para contribuir a aliviar la crisis del trabajo en aquellas minas.

El Gobierno acordó visitar el día 13 al Presidente de la República para cumplimentarlo, por cumplirse el aniversario de su elección.

El aniversario de la promulgación de la Constitución

Ayer mañana, a las doce, en el salón de conferencias del Palacio del Senado, se verificó el acto de dar efectividad al acuerdo adoptado por la Diputación de Madrid de ofrendar un homenaje a las Cortes Constituyentes en el aniversario de la promulgación de la Constitución.

A dicha hora, en el salón de conferencias estaban muchos diputados y una nutrida representación de las Diputaciones españolas.

Llegó Besteiro, acompañado de los vicepresidentes de las Cortes señores Barnés, Gómez Paratcha y Lara y de los secretarios Vidarte, Granados y Cirilo del Río.

El artístico pergamino, en cuya portada aparece labrado en plata el escudo de España, fué entregado a Besteiro por Salazar Alonso, quien dirigiéndose al presidente de las Cortes dijo que las diputaciones de toda España han querido celebrar el primer aniversario de la aprobación de la Constitución y por ello han venido a rendir esta ofrenda ante el presidente de las Constituyentes.

Besteiro contestó agradeciendo el homenaje y dijo que la Constitución no sería nada sin el calor y entusiasmo que en todas partes se aprecia.

La aspiración de todos los diputados es poner en las libertades las fuerzas vitales de España, pero nada de esto sería posible sin la necesaria acogida en el pueblo español.

El acto fué muy breve.

Duró escasamente diez minutos.

A continuación, todos se trasladaron al bufet del Congreso, donde Besteiro les ofreció un lunch.

El pergamino lleva en su portada, como decimos, el escudo de España y en la última página un retrato del primer Presidente de la República española, señor Alcalá Zamora.

Ministerio de Educación, Cultura y Deporte 2012

Proyecto de ley de bases de la reforma de la primera y segunda enseñanza

Base primera. — La cultura primaria es atendida por el Estado en todo el territorio español mediante las escuelas nacionales de primera enseñanza y sus instituciones complementarias.

Además de las escuelas nacionales creadas, sostenidas y regidas por el ministerio de Instrucción pública, funcionarán las escuelas públicas sostenidas por las regiones autónomas, las provincias o los municipios, las funcionales y privadas.

El ministerio determinará las condiciones en que se autoriza el funcionamiento de las escuelas no nacionales, siempre con la inspección del Estado y de acuerdo con las leyes constitucionales.

Base segunda. — Para que las provincias y los municipios puedan abrir nuevas escuelas públicas, será preciso que tengan debidamente instaladas y dotadas las nacionales necesarias.

Base tercera. — Es de la responsabilidad del Consejo Provincial de Protección Escolar, la revisión de las actuales escuelas privadas y proponer su continuación o clausura.

Los recursos de alzada en este sentido se harán ante la dirección general de Primera Enseñanza.

Base cuarta. — La escuela nacional se dividirá en tres grupos: maternales para niños de dos a cinco años; de párvulos para los de cinco a ocho y primarias para los de ocho a catorce.

La dirección general de Primera Enseñanza dictará las normas convenientes para la formación del censo escolar, regular la matrícula y asistencia en las escuelas, asegurar la eficacia en el régimen y funcionamiento de las mismas y fijar los cursos y la jornada escolar.

Igualmente será objeto de una reglamentación el orden en que las escuelas deben dividirse, la sujeción que a ellas han de prestar sus autores y la determinación del poder con que las nuevas plazas han de ser dotadas.

Base cuarta bis. — El ministerio organizará enseñanzas especiales para sordomudos, ciegos y anormales mentales; extenderá a todas las provincias estos servicios de asistencia pedagógica y social, determinando la participación que corresponda al Estado en las escuelas de este tipo que deben establecer las diputaciones y municipios.

Base quinta. — Quedan sometidas a la legislación general las escuelas preparatorias de las Hurdes y del valle de Arán y de las protecciones españolas de la zona del Protectorado de España en Marruecos y zona de influencia y las de la provincia de Navarra, sin perjuicio de las ventajas económicas que puedan concederse a los maestros de aquellos territorios y las que preceptúen los estatutos regionales en materia de enseñanza.

Base sexta. — La provisión de las escuelas primarias será objeto de un cuestionario que redactará el ministerio previo los asesoramientos que crea conveniente y comprenderá las siguientes materias:

Educación cívica y moral.

Lengua castellana y la maternal en caso de bilingüismo.

Elementos matemáticos, geografía, historia y artes.

Lecciones de ciencias físicas y químicas.

Estudio de la naturaleza.

Acitividades higiénicas y educativas.

Trabajo manual, canto, gimnasia, etc.

Base séptima. — Los maestros tienen libertad para destacar algunas de las expresadas materias según el tipo de la vida en cada localidad o región y es igualmente libre para ampliar o mejorar el material de enseñanza que prefiera, sin perjuicio de las sugestiones que en ese sentido corresponda hacer a la dirección general y a la inspección de Primera enseñanza.

Base octava. — Los programas de la escuela primaria se completarán con una iniciación de las actividades profesionales y de los oficios.

Al ministerio compete organizar esta enseñanza complementaria inspirándose en las aficiones y tendencias vacacionales de los niños y no olvidando las ocupaciones más frecuentes en la región en que éstos vivan.

También se encomienda al ministerio la organización de un sistema por el cual quede enlazada la enseñanza primaria con la secundaria que no debe presentar solución de continuidad.

Base novena.—Se instituye el certificado de estudios primarios que será expedido al terminar el período de escolaridad.

Las condiciones en que este título habrá de ser expedido y su alcance y valor será determinado por el ministerio.

El Estado no hace obligatoria la asistencia a las escuelas nacionales, pero sí obliga a que al terminar el período de escolaridad todo alumno posea la cultura que proporciona la escuela oficial, de acuerdo con su programa, lo que habrá de demostrarse con la posesión del certificado de estudios primarios que sólo podrá ser expedido por los organismos del Estado.

Base 10.—Una ley especial determinará el modo de dotar a todas las escuelas nacionales de edificios adecuados.

Base 11.—El estudio de los objetos que deben constituir el mobiliario escolar y material científico de las escuelas, así como las normas para su adquisición corresponden a las misiones pedagógicas.

La distribución de todo ello entre las escuelas es función de los consejos provinciales y municipales.

Los gastos de aseo, luz, calefacción y entretenimiento de los edificios escolares es obligación de los ayuntamientos.

Base 12.—Por los Consejos provinciales y municipales y por la inspección de primera enseñanza corresponde excitar el celo de los ayuntamientos y corporaciones y particulares y maestros para el establecimiento de cantinas, colonias, roperos, viajes, mutualidades, asociaciones y demás instituciones complementarias de las escuelas, así como la organización, tutela y vigilancia de las mismas, cuando funcionen en las escuelas sostenidas por el Estado. Este procurará que toda la escuela o grupo posea una biblioteca.

Los Consejos escolares y los ayuntamientos habrán de procurar como deber primordial el fundarlas y sostenerlas.

Estas bibliotecas serán públicas y circulantes.

Base 13.—Los organismos que por delegación del ministerio tienen a su cargo la gestión y administración de la enseñanza primaria, son los Consejos de protección escolar universitaria provinciales, municipales y escolares y agrupaciones de primera enseñanza y la sección administrativa.

El ministro fijará la constitución, funcionamiento y facultades del Consejo de protección escolar y determinará lo que son servicios específicos de dicho organismo y de la sección administrativa.

Un decreto especial determinará las funciones, atribuciones y deberes de la inspección de primera enseñanza.

Base 14.—Dependiente del ministerio de Instrucción pública funcionará un Patronato de misiones pedagógicas encargado de organizar la difusión de la cultura, las modernas orientaciones docentes y la educación ciudadana por aldeas, villas y lugares, con especial actuación de los intereses espirituales de educación rural.

Base 15.—La formación del Magisterio primario comprenderá tres períodos:

Uno de carácter general, que corresponde al bachillerato; otro de preparación profesional, que se hará en las escuelas normales y otro de prácticas docentes, que tendrá lugar en las escuelas nacionales.

Las condiciones para la actuación en las escuelas normales y organización y funcionamiento y plazos de estudios a seguir en ellos se regulará por las disposiciones que dicte el ministerio.

Base 16.—El ingreso en el Magisterio nacional se ajustará a lo preceptuado en el decreto de 29 de Septiembre de 1931 de reforma de las escuelas normales.

Mientras existan maestros titulados con arreglo a planes anteriores, se ingresará también por medio de cursillos de selección profesional que anunciará el ministerio cuando las necesidades de la enseñanza lo requieran.

El ministerio queda facultado para organizar estos cursillos en la forma que considere más eficaz, introduciendo, en el modo de verificarlo hasta ahora, las modificaciones que aconseje la experiencia.

Base 17.—La provisión de escuelas se llevará a cabo mediante un sistema que haga ahorrar tiempo, con los maestros de todas las categorías del primer escalafón.

Dentro de este principio, la resolución de concursos y traslado consiguiente se ajustará a un criterio automático deducido del mayor tiempo de servicios en la localidad de la escuela desde donde se solicite y del lugar en el escalafón.

El ministerio reglamentará el procedimiento de provisión de destinos y dictará las normas convenientes para resolver los casos especiales como el de traslados forzosos, maestros de segundo escalafón, actuación en el Magisterio, corrección, etc.

Base 18.—El Estado fomentará cuidadosamente la creación de escuelas en el extranjero y atenderá con esmero las que ya existen hoy.

Estas escuelas y las que se establezcan en la zona del Protectorado de Marruecos y en los territorios españoles de Guinea, subvencionadas o sostenidas por el Gobierno de la República, se proveerán por concurso-oposición entre los maestros de las escuelas nacionales.

Quienes pasen a desempeñarlas serán considerados como de ejercicio en España.

Base 19.—Los maestros son funcionarios públicos.

Dado su número y la especialidad de sus funciones se regirán por un estatuto y complementariamente lo que en el mismo no esté regulado, por el estatuto general de funcionarios públicos.

Base 20.—Los escalafones generales del Magisterio son dos: el primero de maestras y maestros con plenitud de derechos y el segundo que continuará dividido en dos relaciones, una por cada sexo, estará formado por los maestros de derechos limitados y se declarará totalmente cerrado y a extinguir.

Los actuales escalafones de plenitud de derechos se refundirán en uno para constituir el escalafón general del Magisterio.

El ministerio dictará las disposiciones para llevar a cabo este proyecto.

Los maestros y maestras del segundo escalafón podrán pasar al escalafón general, fusionado de plenitud de derechos, siempre que reunan las condiciones y se sometan a la prueba que el ministerio determine.

Base 21.—A medida que las posibilidades del Tesoro lo permitan, las categorías del escalafón general del Magisterio seguirán aspirando a las de los demás funcionarios técnicos del Estado.

No podrá hacerse reconocimiento de servicio ni de derechos que tengan eficacia en el escalafón o en sucesivos ascensos de los interesados, sino por orden ministerial.

Base 22. — La reglamentación de permutas entre maestros, excedencias, licencias y permisos, recompensas y correcciones, incompatibilidad con los pueblos, expedientes gubernativos, aumentos legales por casa habitación y habilitación del magisterio, es atribución del ministerio.

Base 23. — Se concederá la sustitución por imposibilidad física para la enseñanza, a los maestros nacionales en activo que hayan servido por lo menos diez años en escuela propiedad.

En los casos de demencia seguida de parálisis incurable, no será preciso tiempo determinado para la sustitución.

La situación del sustituído durará como máximo el tiempo necesario para computar los veinte años de servicio indispensables para su jubilación y será abonable para servicios pasivos.

Base 24. La revisión de maestros se regulará por las disposiciones generales de clases pasivas y modalidades siguientes: La jubilación se acordará a petición de los interesados cuando cuenten por lo menos 60 años de edad y si no 20 de servicios efectivos. Forzosamente a los 70 años de edad y por imposibilidad física para el desempeño de sus funciones, bien a petición propia o bien de oficio, se computará para la declaración de derechos pasivos en cuanto sea necesario para computar los 20 años de servicio, los prestados por los maestros en escuelas nacionales, públicas o fundacionales en concepto de interino, sustituído o sustituto.

En concepto de abono de carrera se les computará cuatro años a los que hubiesen ingresado por oposición o mediante los estudios hechos en las escuelas normales.

Base 25. Las asociaciones profesionales que puedan constituir los maestros de acuerdo con los preceptos del artículo 41 de la Constitución de la República Española, necesitarán para su funcionamiento la previa autorización del ministerio de Instrucción pública y Bellas Artes, resolución aprobatoria que se publicará en la «Gaceta de Madrid» y se regularán por la ley que se dicte, de acuerdo con lo determinado en dicho precepto constitucional.

Mientras dicha ley no se promulgue, se ajustarán a las disposiciones de la vigente ley de Asociaciones.

Base 26. — En la ejecución de estas bases el ministerio de Instrucción pública redactará un Estatuto de Primera Enseñanza, en el que se desenvuelva por completo.

Bases para la organización de la segunda enseñanza

Base primera. — El Bachillerato ha de consistir en una serie de estudios desarrollados durante siete años mediante un proceso cíclico en el que aparezca de modo evidente la continuidad de estos estudios y de la escuela primaria.

Base segunda. — El bachillerato ha de aspirar a dotar de una cultura suficiente y sustantiva a quienes terminen esta serie de enseñanzas, mas sus normas pedagógicas no sólo deben proponerse una formación intelectual, sino una educación de alto valor humano.

Base tercera. — Los alumnos del bachillerato seguirán los mismos estudios durante los cinco primeros años, optando al llegar al sexto entre la enseñanza especialmente literaria o la especialmente científica.

Base cuarta. — No obstante la bifurcación a que se refiere la base anterior, el título de bachiller tendrá carácter único y capacitará indiscutiblemente para aspirar a ingresar en todos los establecimientos de cultura superior en que tal título sea exigible, sin que en este título se haga mención de su especial índole literaria o científica.

Base quinta. — Para ser admitido en el primer año del bachillerato deberá tener el alumno diez años cumplidos y habrá de exhibir un certificado del director de una escuela primaria nacional, municipal o inspeccionado técnicamente por el Estado.

En el certificado se acreditará la suficiencia de los estudios hechos a este fin y si no pudiera presentar tal certificado habrá de someterse a un examen en el Instituto de Segunda enseñanza en que pretenda ingresar.

Base sexta. — Las materias fundamentales de que consta el estudio del bachillerato son:

Lengua española, matemáticas, geografía, historia, iniciación en conocimientos físico-naturales, física y química, ciencias naturales, lengua latina, francés, alemán o inglés, griego, filosofía, economía y derecho.

Base séptima. — El ministerio de Instrucción pública, oído el Consejo Nacional de Cultura, reordenará los años en que ha de principiar cada estudio y la repartición semanal, las horas que han de dedicarse a cada disciplina, habida cuenta de las experiencias que vienen realizándose, con los siguientes supuestos:

a) La lengua española comenzará a estudiarse desde el primer año y subsistirá todo el período escolar.

b) La lengua francesa principiará asimismo a ser estudiada en el primer año de la carrera y todo el período que dure el bachillerato.

c) La lengua viva complementaria, elegida por el alumno, empezará a ser estudiada en el tercer año de la carrera, tres cursos para los que opten por Letras y cinco para los que elijan Ciencias.

d) Los estudios en lengua latina se iniciarán en el cuarto año y continuarán hasta el final para los de Letras con gran intensidad, durando sólo dos años el cuarto y el quinto para los de Ciencias.

e) Los alumnos del Bachillerato de Letras estudiarán en los años sexto y séptimo la lengua griega.

f) La matemática, de modo análogo a la lengua española, habrá de estudiarse durante todo el bachillerato.

g) Los conocimientos físico-naturales enseñados como noción durante los dos primeros años serán objeto de un desdoblamiento en su estudio al llegar al tercero, para dar lugar a las disciplinas de Física y Química y Ciencias Naturales, que serán señadas durante el resto del bachillerato a todos los estudiantes, si bien con un carácter especialmente intenso para quienes tomen una dirección científica.

h) La geografía se estudiará en todo el período último.

La enseñanza de la Historia, contenida ésta en la plenitud de su dimensión, comenzará en el tercer curso cuando los alumnos tienen amplias nociones geográficas y la de ciencias naturales no será abandonada por el estudiante hasta la terminación del bachillerato y por último, la Filosofía y Derecho deben ser disciplinas que cultive en los dos años últimos, ya avanzada la formación del futuro bachiller, para que éste pueda verdaderamente percatarse de los problemas que suscita la organización económica y social de su tiempo como de las ideas e ideales que en éste dominan.

Base octava. — A más de las enseñanzas incluídas en el cuadro precedente, el Instituto de Segunda enseñanza procurará, habida cuenta de las horas que los alumnos necesiten para su trabajo personal, introducir enseñanzas complementarias de trabajo manual y ofrecer posibilidad de aprender voluntariamente música, taquigrafía, mecanografía o cualquier otra enseñanza que por razones locales se juzgue conveniente.

Base novena. — Al finalizar cada curso, los profesores determinarán los alumnos que han de pasar al siguiente ateniéndose a los trabajos escritos, prácticos y orales realizados en las clases.

Si el juicio aprobatorio es unánime, se concederá al alumno el paso al curso siguiente y si no lo es será sometido a una prueba en las materias en que hubiere estado deficiente.

El Consejo de profesores del curso determinará después de esta prueba si puede el alumno avanzar o si debe repetir.

Base 10. En el Instituto donde las clases no excedan de 50 alumnos a las cuales es exclusivamente aplicable la base anterior, el claustro de profesores, al final del séptimo año decidirá qué alumnos se han hecho acreedores al título de Bachiller y elevarán a este efecto la consiguiente propuesta al rectorado.

Base 11. En los institutos de matrícula numerosa y clases no desdobladas en las que por tanto no se dan las circunstancias mencionadas en las dos bases inmediatamente precedentes, el Consejo de profesores de curso determinará qué alumnos son aquellos sobre los cuales han formado juicio favorable y no han de menester ser sometidos a examen. Los restantes, lo mismo que los alumnos de enseñanzas repetidas y libres, sufrirán un examen de conjunto de las materias comprendidas en los cinco primeros años de la enseñanza y volverán a otro al finalizar el estudio en el séptimo.

Base 12. — El examen de conjunto al final del quinto año constará de una parte escrita eliminatoria y de otra oral, así concebidas:

Ejercicio escrito. — Primero: composición en español.

Segundo, resolución de un problema de matemáticas.

Tercero, traducción del francés sin diccionario.

Ejercicios orales. — Primero, explicación gramatical y literaria de un texto español.

Segundo, explicación de un texto francés.

Tercero, explicación de un texto alemán o inglés.

Cuarto, explicación de un tema de geografía.

Quinto, explicación de una tema de historia.

Sexto, explicación de un tema de matemáticas.

Séptimo, explicación de un tema de física y química.

Octavo, explicación de un tema de Ciencias Naturales.

Base 13.—Al final del séptimo curso tendrá lugar un último examen de conjunto de carácter normal según se trate del curso de Letras o del de Ciencias.

El examen final para el bachillerato en Ltras constará de los siguientes ejercicios:

Escritos:

Primero: Composición en español y explicación gramatical.

Segundo: Traducción y explicación de un texto latino.

Tercero: Traducción del alemán o del inglés y explicación del mismo.

Oral:

Primero: Preguntas en lengua latina.

Segundo: Preguntas de Historia antigua y media.

Tercero: Preguntas de la Historia moderna y contemporánea.

Cuarto: Preguntas de Geografía general y Geografía de España y de los países de lengua española.

Quinto: Preguntas de matemáticas.

Sexto: Preguntas de Filosofía, Economía y Derecho.

Séptimo: Preguntas sobre Física, Química y Ciencias naturales.

El examen final del Bachillerato de Ciencias constará de los siguientes ejercicios:

Ejercicios escritos:

Primero, problemas de Historia y Matemáticas.

Segundo, desarrollo de un tema de Física, Química o de Ciencias Naturales.

Tercero, traducción del alemán o del inglés y explicación escrita

Ejercicios orales:

Primero, explicación de un texto español.

Segundo, preguntas de Matemáticas.

Tercero, preguntas de Literatura.

Cuarto, preguntas de Historia general de la civilización.

Quinto, preguntas de Ciencias Naturales, Física y Química.

Sexto, preguntas de Geografía general de España y de los países de lengua española.

Séptimo, preguntas de Historia de España.

Base 14. — El ministerio de Instrucción pública dará un reglamento para la aplicación y ejecución de esta ley, en el cual se dicten normas acerca de la misma, cómo debe ser concebido y enseñado cíclicamente y las materias que integran el plan de estudios del Bachillerato que determine el alcance de cada uno de los ejercicios del examen en conjunto y otros métodos según los cuales debe preguntarse.

Además de ese reglamento, el ministerio públicará instrucciones y circulares de carácter técnico acerca de la enseñanza concreta de cada disciplina en el Instituto y organizará visitas a los distintos establecimientos, con objeto de informar y esclarecer al personal docente sobre aquellas cuestiones que estime convenientes.

Base 15. — El plan de las enseñanzas antedichas comenzará a ser aplicado a los alumnos que hubieren ingresado en el actual curso académico.

Madrid 9 de Diciembre de 1932. —El ministro, Fernando de los Ríos.

Manifestaciones del señor Lerroux

Fué preguntado el señor Lerroux por los periodistas sobre cuándo piensa marchar a Barcelona y el jefe del Partido Radical contestó:

—Dentro de unos días. No lo he hecho antes porque no quería que el acto que había de celebrar el Partido Radical coincidiera con el banquete de la Lliga.

Mi viaje, que tiene por objeto realizar actos y reorganizar el Partido, se verificará después de las fiestas de Navidad.

—Hoy—le dijo un periodista—ha sido un día de pocos rumores. Estos parece que van desapareciendo.

—Pues ahora—dijo—voy a rumorear yo y voy a hacer eso, porque me ha extrañado mucho, no quiero decir indignado, esa campaña de los periódicos y ciertas manifestaciones hechas alrededor de los que propalan rumores que dan pábulo a las murmuraciones de café.

A eso—agregó el señor Lerroux—yo debo contestar que no se hubieran producido esos rumores si no hubieran hechos evidentes en qué fundarlos, como son las grandes precauciones que se han adoptado. La habilitación en el ministerio de la Guerra para alojar una compañía de guardias de asalto y otras cosas por el estilo. Esto no quiere decir que yo lo critique, sino todo lo contrario, pues yo creo que esas medidas de previsión deben merecer el aplauso y el elogio porque el deber de todo Gobierno es prever y frustrar todos los movimientos que se intente contra el régimen o simplemente para producir alteraciones de orden público.

Ahora, que yo sí que creo incongruente que se critique a los propagadores de rumores que después de todo lo único que hacen es reflejar hechos evidentes.

En los pasillos del Congreso habló en otro grupo el señor Lerroux de la Federación de Izquierdas.

El jefe de los radicales dijo que era conveniente diferenciar los partidos para que no haya «partidas», porque una cosa es Federación y otra confabulación, porque a ésta la castiga el Código penal y podrá apelarse ante el más alto tribunal de la nación.

Como alguien aludiera a la inexistencia del Tribunal de Garantías, el señor Lerroux exclamó:

—Que hagan la jaula dorada para que entre el pájaro que quiera.

El Comité ejecutivo del Partido Radical se reune

Esta tarde se reunió el Comité Ejecutivo del Partido Radical bajo la presidencia del señor Martínez Barrios.

Se examinó la organización de Logroño y se acordó ratificar la confianza al Comité provincial, presidido por don José Estefanía.

Se acordó celebrar actos en Castellón y Alicante, a los que asistirán los señores Guerra del Río y Martínez Barrios, respectivamente.

Se leyó un informe del señor Lara sobre la provincia de Murcia.

Se reafirmó en el criterio del Partido de ir paulatinamente al establecimiento del servicio militar voluntario en tiempo de paz y por lo tanto apoyar con todo entusiasmo el voto particular del señor Peire, reduciendo el cupo de servicio en filas, así como la inclusión de los soldados de cuota en el servicio de Africa.

Finalmente se acordó convocar a la minoría para el próximo miércoles con objeto de tratar de varios proyectos de ley de interés político.

En favor de los maestros laicos

La comisión de Instrucción pública se reunió con asistencia de todos los miembros. Escuchó el informe del presidente de los maestros laicos de Madrid y Barcelona sobre sus reivindicaciones, el cual enumeró la intensísima labor realizada por ellos en pro de la República y que ha dado excelentes resultados.

El presidente de Madrid se ocupó especialmente de la situación en que se quedarían unas docenas de profesores ancianos, maestros laicos, cuya obra resulta heroica en la época pasada y que por carecer de título académico quedarían en situación difícil ahora.

Se adujo como ejemplo de lo que podría hacerse, el reconocimiento que el Estado tuvo que hacer de los militares que sin tener graduación oficial participaron en la guerra de Cuba.

Piden que la República resuelva la situación de estos veteranos maestros laicos.

Zulueta a Ginebra

El señor Zulueta marchará mañana por la noche a Ginebra donde permanecerá varios días.

La comisión de Suplicatorios

Se reunió la comisión de Suplicatorios que denegó todos los que se le habían sometido a su estudio.

Los vitivinícolas, también se reunen

El grupo vitivinícola celebró su acostumbrada reunión semanal.

Registróse el acta del diputado señor Canales.

A propuesta del señor Pi se ha estudiado la petición de los vitivinícolas de las provincias de Zamora y Valladolid relacionada con el Estatuto del vino.

La presidencia dió a conocer un estudio del ingeniero señor Alcaraz para el establecimiento del seguro obligatorio contra los pedriscos.

Se acordó que pasara a estudio para formular la correspondiente proposición de ley.

El señor Manteca dió cuenta de los trabajos que ha hecho en compañía del señor Sabrás, en la comisión de Presupuestos. Se ha conseguido una consignación con destino a la propaganda de nuestros vinos en América.

Clausura del Congreso de Radiotelefonía

A las cinco de la tarde se celebró en el Senado la sesión de clausura de la Conferencia Internacional de Radiotelegrafía y Radiotelefonía.

Asistieron el Presidente de la República, el jefe del Gobierno y las autoridades.

Un delegado extranjero expresó el agradecimiento de los delegados por las atenciones que se les ha dispensado en España.

El jefe del Estado, señor Alcalá Zamora, dijo que en los meses que ha durado la Conferencia los delegados habrán podido recoger el espíritu democrático de España y los anhelos que hay en el país.

Se complació del resultado de la Conferencia y rogó a los delegados que lleven el saludo de España a sus respectivos países.

Aunque la sesión tuvo la solemnidad de clausura, como los trabajos no terminarán hasta mañana, el Presidente de la República no levantó la sesión, sino que la suspendió para continuarla después.

S. E. el Presidente visita el cuartel del Conde-Duque

A las once de la mañana el Presidente de la República, acompañado de su ayudante el teniente coronel Albert, salió del Palacio Nacional en un coche seguido de otros ocupados por el señor Sánchez Guerra, el general Queipo del Llano, el contraalmirante Ruiz Rebolledo y demás formantes del cuarto militar de la Presidencia de la República, dirigiéndose al cuartel del Conde-Duque.

Frente al cuartel se había estacionado numeroso público, que hizo objeto al señor Alcalá Zamora de una cariñosa ovación.

A la puerta estaba formada la guardia.

El jefe del Estado fué recibido por el comandante de la escolta presidencial, señor Giménez Orge; la oficialidad de la misma; el subsecretario de Guerra, señor Ruiz Fornells; el jefe de la primera división, don Virgilio Cabanellas; el general de la división de caballería; el jefe de la escuela de Equitación y otros jefes y oficiales de distintas armas.

El señor Alcalá Zamora pasó al departamento de estandartes, donde fué cumplimentado.

Se trasladó al patio central, y revistó allí las fuerzas de la escolta presidencial.

El señor Giménez Orge dió un viva a la República y otro al Presidente, que fueron contestados por todos.

El señor Alcalá Zamora visitó a continuación todas las dependencias del cuartel, deteniéndose especialmente en los comedores y en las habitaciones dedicadas a hogar del soldado.

Revisó el menú que se iba a servir a la tropa.

Nuevamente pasó el ilustre visitante al salón de estandartes, donde fué obsequiado con un lunch.

El jefe de la escolta lo invitó a que firmara en el álbum que contendrá el historial del Cuerpo.

El señor Alcalá Zamora escribió lo siguiente:

«Recuerdo de la primera visita a este cuartel, tan grata y tan afectuosa, que invita a otra.»

El Presidente de la República probó la comida que se iba a servir a la tropa y felicitó al comandante, no sólo por el estado de las fuerzas, sino por las obras de higiene realizadas en el cuartel, que lo ponen a la altura de los mejores.

Al abandonar el cuartel el Presidente de la República, fué ovacionado calurosamente por el numeroso público que se había congregado.

La comisión de Responsabilidades

Se reunió la comisión de Responsabilidades con Franchy Roca, para cambiar impresiones sobre ejecución de la sentencia en cuanto a los condenados a confinamiento.

El general Saro ha solicitado se le permita permanecer en Madrid unos días, hasta restablecerse de una dolencia que padece.

Ministerio de Educación, Cultura y Deporte 2012

Las presidentas de las agrupaciones femeninas autonomistas, llegan a Madrid

Las presidentas de los grupos Los muertos mandan (Vicenta Barrri), Nuestra Senyera (Carmen Castrillo), La Bandera Federal (Sacramento García), Mare Nostrum (Pilar Corachán), Flor de Mayo (Asunción San Félix), Blasco Ibáñez (Asunción Soriano), Casa Democracia Central (Josefa Aparicio), Fraternidad del Puerto (Concha Brau), María Blasco (Paquita Almarche) y Aromas de la Malvarrosa, de Godella (Josefa Muñoz), llegaron esta mañana a Madrid.

Hoy visitarán a S. E. el Presidente de la República para solicitar el indulto de los soldados presos en el penal de San Miguel de los Reyes de Valencia.

Acompañarán a dichas presidentas doña Pilar Tortosa de Blasco y el diputado a Cortes Gerardo Carreres.

Visitando la tumba de Pablo Iglesias

Comisiones obreras estuvieron en el Cementerio civil depositando flores en la tumba de Pablo Iglesias por cumplirse hoy el VII aniversario de su muerte.

Una reforma del Enjuiciamiento Criminal

El ministro de Justicia leerá en las Cortes un proyecto de ley sobre la reforma del Enjuiciamiento Criminal para ciertos procesos de muchos encartados o de trascendencia social para que se tramiten con mayor rapidez.

En libertad

Se ha libertado a los directivos del Centro Tradicionalista detenidos a raíz de los sucesos del 10 de Agosto.

La Compañía del Norte sufraga los gastos de entierro del guardaagujas del Puig

La Compañía de Caminos de Hierro del Norte de España ha telegrafiado a Valencia, haciéndose cargo de los gastos de entierro del guardaagujas asesinado en la estación del Puig y de la curación del jefe de la citada estación.

También gratificará a la familia del muerto.

Una misión para el señor Carreres

El diputado a Cortes por Valencia, don Gerardo Carreres, ha sido designado por el comité ejecutivo del Partido Republicano Radical para reorganizar las fuerzas del mismo en las provincias de Alava y Navarra.

Este nombramiento fué muy comentado por tratarse de una misión difícil de realizar, puesto que de todos es conocido el carácter cavernícola de los carlistas de Navarra y Alava, cuyos procedimientos conoce sobradamente el señor Carreres por sus luchas con los elementos afines de Valencia.

Desmintiendo la voladura de un puente

En el ministerio de la Gobernación manifestaron esta madrugada que por distintos conductos se recibieron telegramas de Gijón asegurando que los huelguistas habían volado el puente de Veriña.

La noticia es totalmente falsa.

Lo ocurrido sólo fué que colocaron tres petardos, uno de los cuales causó destrozos, pero no hubo voladura.

Reconocido el puente ha proseguido normalmente la circulación de trenes.

La discusión de los presupuestos

A las 3'30 se han reunido en el despacho del señor Beseiro, éste y los señores Azaña, Carner y subsecretario de Hacienda señor Vergara.

A las cuatro salió el señor Besteiro, dirigiéndose rápidamente al salón.

Los señores Azaña, Carner y Vergara permanecieron otros diez minutos reunidos.

Al salir el señor Azaña dijo que sólo habían tratado de la marcha de la discusión presupuestaria, conviniendo en la necesidad de acelerarla.

Seguramente habrá sesiones nocturnas desde la semana próxima.

Del atraco de la calle de Santa Clara

Esta madrugada prestaron amplia declaración los detenidos ayer por el atraco en la carretera del Molar.

Parece que el doctor Muñiz se ha declarado director del atraco de la calle de Santa Clara y que se repartieron el dinero, correspondiéndole a cada uno tres mil pesetas.

Terminadas las declaraciones, los detenidos ingresaron en los calabozos de la dirección de Seguridad, donde permanecen incomunicados.

Concesión de derechos pasivos

El señor Carner ha leído en las Cortes un proyecto de ley por el cual se concede derechos pasivos al personal de la antigua casa real.

Se exceptúa a los que tuvieron cargos suntuarios, religiosos, no biliarios o eminentemente particulares.

Los actuales funcionarios del Patrimonio de la República serán considerados funcionarios del Estado para todos los efectos.

El cadáver del gobernador de la Guinea

El lunes llegará a Cádiz el cadáver del gobernador general de la Guinea señor Sostoa.

Será trasladado a Madrid, donde recibirá sepultura.

Agresión

Esta madrugada, en la calle de Peligros, estaba Marcelino Lozano.

Se le acercó otro individuo llamado Francisco Sánchez, y le dijo:

—Lo mismo que tú mataste a mi hermano hace cuatro años, vas a morir.

Ante la amenaza, Marcelino sacó una navaja, asestando dos puñaladas a Faustino, que fueron calificadas de pronóstico reservado.

Lo que contestará en adelante D. Alejandro

Al llegar el señor Lerroux al Congreso conversó con los periodistas.

Se le indicó que habían seguido los rumores, y don Alejandro se refirió a las censuras que se le habían dirigido por las palabras que pronunció en el Congreso.

Dijo que se daba lugar a tales rumores precisamente por ciertas medidas del Gobierno como el habilitar en el ministerio de la Guerra un local para la compañía de asalto, el desfile de camiones, etc.

"Yo no dije nada sobre el particular—ha añadido—. Está visto que cuando venga a la Cámara tendré que traer un violín para cuando me pregunten contestar con música."

Oposiciones a Correos

Se ha convocado a oposiciones para cubrir 50 plazas de oficiales de Correos y otras 50 para cubrir vacantes que se produzcan.

Los cambios

En el Centro de Contratación facilitaron los siguientes cambios:

Francos, 48.
Libras, 39'85.
Dólares, 12'31.
Liras, 63.
Francos suizos, 236'60.
Belgas, 170'40.
Marcos oro, 2'91.

Consejo de guerra aplazado

Toledo. — El Consejo de guerra contra cuatro paisanos de Corral de Almaguer, por agresión a la guardia civil, anunciado para mañana, se ha suspendido, por estar enfermo de gravedad en el hospital el procesado Victoriano Rubio, cuya presencia se estima precisa.

Tras robar bien, matan al dueño

Granada.—En el pueblo de Piñar, un individuo llamado Rafael El Cafetero, estaba con otros siete robando leña en una finca propiedad de Ramón Giménez. Este, que lo advirtió, invitó a los intrusos a que restituyeran lo robado, lo que hicieron cinco, negándose los otros tres.

Ramón discutió violentamente con Rafael, interviniendo un sobrino de Ramón, llamado Antonio Espinosa.

El Cafetero disparó dos tiros de escopeta contra Antonio, que quedó muerto en el acto. Cargó el arma de nuevo y la dirigió contra Ramón, hiriéndole gravemente en el vientre.

Ha sido detenido.

Una conferencia de Martínez de Velasco

Pamplona.—El próximo domingo dará una conferencia sobre reforma agraria, el vicepresidente del Congreso, don José Martínez de Velasco.

Militares detenidos

Sevilla.—Hoy saldrán con dirección a la prisión de Guadalajara, diez detenidos militares de los sucesos de Agosto.

Van custodiados por un capitán y un teniente de la guardia civil.

Los conflictos sociales

Pola de Laviana. — Huelgan los electricistas de la Compañía Hercoa, por acuerdo adoptado por la Confederación Regional de Gijón.

El paro es absoluto.

Se ha hecho cargo de las fábricas el ingeniero de la Compañía, al que secunda personal militar y algunos jefes de equipos de obreros en huelga.

A causa del paro anoche estuvo la población a obscuras cuarenta minutos.

Todos los edificios están custodiados por la guardia civil.

—

Oviedo. — Esta mañana, atendiendo indicaciones de la C. N. T. fueron al paro los obreros del ramo de la construcción, en número de unos mil.

Patrulla por las calles la guardia civil.

El gobernador dijo que las últimas noticias de Gijón acusaban tranquilidad.

Se trabaja algo en el muelle y el comercio abrió sus puertas, custodiadas por agentes de la autoridad.

También custodiados circulan algunos tranvías.

Ha ingresado en la cárcel de Gijón el dueño de la fábrica de conservas de Candas, señor Alfaro, quien parece estaba de acuerdo con los obreros para paralizar su industria.

En Ribadesella se declaró hoy la huelga general por solidaridad con los de la Felguera.

La situación en la Felguera es estacionaria.

Dijo también el gobernador que en Turón fueron volados con dinamita varios postes de la línea eléctrica, y por esto no se trabajó en las minas.

En Covertoria no entró nadie al trabajo.

—

Palma del Condado. — En Paterna del Campo un grupo de 23 obreros arrojaron al vecino José Ayala de una finca de su propiedad y comenzaron a trabajar la tierra.

La guardia civil detuvo a los 23, que ingresaron en la cárcel.

—

Ferrol. — La aprobación de los presupuestos de Marina se considera que solucionará la crisis de trabajo en los Astilleros.

Los obreros especializados no emigrarán.

—

Oviedo. — El gobernador civil dice que de Mieres había recibido noticias de que en la mayoría de las minas trabaja parte del personal.

Anunció que hoy llegarían a Oviedo 200 guardias civiles del tercio móvil que se distribuirán por la provincia.

Se cree que mañana se extenderá a otros grupos de mineros y que el lunes será general la huelga.

—

Zaragoza. — En una nota publicada por el comité del ramo de la construcción de la C. N. T. manifiesta que ayer se efectuó un registro en su local social. La diligencia fué negativa y se lamenta en la nota de la frecuencia con que se les persigue y molesta.

Han quedado resueltas las diferencias entre obreros y patronos cargadores y descargadores de remolacha del pueblo de Vallín.

—

Gijón. — El segundo día de huelga general transcurre con tranquilidad.

En las primeras horas de la mañana, grupos de huelguistas se situaron en los alrededores de la población para impedir la entrada de artículos en el mercado.

Los guardias de asalto los disolvieron.

A la hora de costumbre el comercio abrió. Unicamente permaneció cerrado el de la calle de la Corrida por coacciones ocurridas.

Se practicaron varias detenciones.

Los obreros municipales de la limpieza de la C. N. T. y U. G. T. acordaron anoche continuar el trabajo, pero esta mañana una comisión de huelguistas les visitó y acordaron ir a la huelga.

También han secundado el paro los chófers.

Anoche se oyeron cuatro explosiones en distintos sitios de la población.

Se ha repartido un manifiesto exhortando a los obreros a formar el frente único.

Los buques pesqueros siguen sin salir.

Se declara la huelga general en la provincia salmantina

Salamanca. — Hoy se declarará la huelga general en toda la provincia para protestar de que no se resuelva el paro obrero.

La U. G. T. se reunió y acordó secundar el paro.

Han llegado guardias de asalto y se ha concentrado la guardia civil.

Como se rumoreaba que los campesinos preparan una marcha sobre la capital, el gobernador manifestó que creía que este rumor carecía de fundamento, pero que no obstante tenía adoptadas todas las medidas para oponerse a tal intento, estando resuelto a mantener el orden público por encima de todo.

SERRANO.

Cataluña

LA SESION VESPERTINA DEL PARLAMENTO

En la sesión que celebró esta tarde el Parlamento catalán se fijaron los días de sesión, acordándose sean de martes y viernes inclusives, de cuatro y media y ocho y media de la noche.

A continuación se puso a discusión la validez de las actas de la minoría en la provincia de Lérida, hablando varios de los oradores y acordándose finalmente anular de momento dichas actas, nombrando una comisión para que averigüe lo que sucedió.

Después comenzó a discutirse el reglamento interior, aprobándose hasta el artículo veinte.

El martes continuará la discusión.

ACUERDOS DEL CLAUSTRO UNIVERSITARIO

La junta de gobierno de la Universidad, en la sesión celebrada hoy, tomó por unanimidad los acuerdos siguientes:

Primero.—Suspender las clases de las Facultades universitarias hasta nueva orden.

Segundo.—Prolongar el curso aplazado al comienzo de los exámenes hasta seis días después de la fecha en que debían comenzar reglamentariamente.

Tercero.—Instruir un expediente con el fin de depurar las responsabilidades en que hayan podido incurrir los escolares promotores del último conflicto.

EL "AFFAIRE" DE LOS PERMISOS DE EXPORTACION

La policía continuó practicando durante la tarde pesquisas relacionadas con el negocio ilícito de compraventa de permisos de exportación de frutas y verduras.

Se ha acordado la detención de un agente de Aduanas, que parece ser intervino en este asunto.

Mañana se espera de Madrid la llegada de un funcionario del ministerio de Agricultura para realizar una investigación de los permisos concedidos.

Seguramente será nombrado un juez especial con jurisdicción en varias provincias. Se rumorea que a los culpables, aparte las sanciones penales, se les aplicará la ley de Defensa de la República.

LOS EBANISTAS QUIEREN ENTRAR AL TRABAJO

Enterado el gobernador de que numerosos obreros del ramo de ebanistería, que se halla en huelga, quieren volver al trabajo, ha indicado a los patronos que el próximo lunes abran los talleres, garantizando la libertad de trabajo.

PERIODICOS DENUNCIADOS

Han sido denunciados los periódicos «Tierra y Libertad» y «Concentración Española», por contener injurias para las autoridades.

La policía, por orden del juez, procedió a la recogida de ejemplares de los periódicos citados.

ANTE LA PRIMERA CRISIS DEL GOBIERNO CATALAN

El señor Maciá no recibió a los periodistas.

Lo hizo el secretario político en su nombre, y dijo que Maciá les recibiría cuando haya presentado la dimisión ante el Parlamento y elegido el nuevo presidente, lo que ocurrirá probablemente el martes o miércoles de la semana próxima.

Dicho día, el señor Maciá obsequiará a los periodistas que hacen información en la Generalidad con un lunch.

También dijo el secretario que Maciá estuvo en el domicilio de Garriga antes de que partiera para Madrid, donde piensa consultar al doctor Marañón acerca de la enfermedad que padece.

UNA MINORIA MENOS EN EL PARLAMENTO CATALAN

Se da por segura la desaparición de la minoría radical autónoma del Parlamento catalán, por cuanto el que aparecía como jefe de ella señor Bofarull, ha firmado su ingreso en la Esquerra, cosa que habían hecho con anterioridad los diputados que figuraban como pertenecientes al grupo radical autónomo de Tarragona, Fons, Ivars y Cunillera.

RONDA.

Federación Valenciana de Cooperativas Arroceras

—

Convocatoria

La comisión organizadora de estas cooperativas que tan beneficiosos resultados prometen dar en la defensa del arroz, ha organizado una nueva asamblea, a fin de hacer la debida propaganda en los pueblos de la zona arrocera que se conoce con el nombre de Ribera Alta.

El acto tendrá lugar mañana domingo a las once de la misma, en el Gran Teatro de Játiva, donde reina un gran entusiasmo en todas las entidades agrícolas que en unión del alcalde de Játiva forman parte de la comisión organizadora de la asamblea.

En ella hará uso de la palabra el incansable propagandista de la labor cooperativista y abogado don Luis Molero Massa, así como otros elementos de la comisión organizadora. Asistirán al acto todos los pueblos de los distritos de Játiva, Algemesí y Alberique, invitándose por la presente convocatoria a todas las juntas de las cooperativas ya constituídas, así como a todos los cultivadores de arroz de la provincia.

Dado el entusiasmo reinante, es de esperar que esta asamblea sea un nuevo éxito para quienes con tanto entusiasmo colaboran en esta obra social.

¡Labradores: acudid el domingo, día 11, al Gran Teatro de Játiva para prestar vuestra asistencia a la obra que defiende vuestros intereses arroceros!

Valencia, 10 Diciembre de 1932.
— La comisión organizadora.

De Benicalap

BODAS DE PLATA DEL CENTRO INSTRUCTIVO Y DE SOCORROS.

En conmemoración del XXV aniversario de su fundación, se celebrarán en este círculo grandioso festejos con arreglo al siguiente programa:

Hoy sábado. — A las nueve y media de la noche, descubrimiento del cuadro de socios fundadores.

A continuación se dará una conferencia de carácter cultural, a cargo de don Alejandro Pérez Moya, director del grupo escolar Luis Vives.

Acto seguido, los hermanos Tortajada (E. y J.), representarán el juguete «Mañana de sol», finalizando la velada con el sorteo de varias libretas de la Caja de Ahorros entre los socios de la entidad antes mencionada.

Mañana domingo. — A las siete gran "despertá" a cargo de la banda Unión Musical.

A las ocho, familiar "chocolatá" en honor a los hijos de los socios, amenizada por la banda.

A la una, banquete familiar en uno de los hoteles de la capital.

A las cinco de la tarde, y como fin de fiesta, gran baile, ameniza do por la orquestina americana "Yo-Yo Jaz".

Gisbert.

La campaña naranjera

INFORMACION DEL CIRCULO FRUTERO DE VALENCIA.

Bristol, 9 Diciembre 1932.

Vendidas 4.500 cajas del vapor "Pentah Mes".
420 de 11-6 a 13-6.
300 de 12 a 14.
360 de 12 a 13.
504 de 14 a 15.

Lo Rat Penat

Estatut Valenciá

Lo proper dilluns a les 7'30 de la vesprada tindrá lloc la cuarta conferencia que organiça esta Societat Pro-Estatut, siguent el conferenciant el distinguit adbocat y president del Circul Industrial díAlcoy el señor En Gregori Ridaura Pascual, que desarrollará el següent tema: "Necessitat d'una política valenciana".

El acte será públic.

—

Demá dumenge a les sis de la vesprada celebrará esta Societat una vel-lada de práctiques teatrals per el cuadro de declamació de la mateixa, posantse en escena els sainents "Pulmonía triple", "Goriet es un home" i "Un sastre de... carreró", en la que pendrán part la señoreta Torregrosa i el señors Costa, Martínez, Sanchis, Monleón, Lechá i atres.

Les invitacions poden retirarse en esta Societat de set a nou de la vesprada.

Federación de Juventudes de Unión Republicana Autonomista de Valencia y su provincia

JUVENTUD LOS GIRONDINOS DE BENICALAP.

El lunes, a las diez de la noche, se celebrará un acto de propaganda a cargo de los conocidos correligionarios Luis Beltrán y Leopoldo Querol.

CASINO EL POPULAR.

La Juventud de este centro organiza para el jueves día 15, a las diez de la noche, un mitin, en el que intervendrán los correligionarios A. Ochando, Luis Beltrán y Juan Barrachina Gasulla.

CONVOCATORIA.

Se convoca por la presente a todos los delegados en el Consejo Federal de este organismo, a la reunión que se celebrará el próximo martes día 13, a las diez de la noche, en el local de la Federación de Juventudes (plaza de Pellicers, 4, principal). El orden del día está a disposición de todos los consejeros en la tablilla de anuncios.—El secretario, Teodoro López Sanmartín.

Teatros

PRINCIPAL

La compañía Mora-Espantaleón-Barroso

Esta noche debuta la compañía Mora-Espantaleón-Barroso.

Sin perjuicio de dar más detalles acerca de la composición y repertorio de esta compañía, anticipamos la relación de algunas de las obras que representará ante el público valenciano:

«Tu mujer nos engaña», comedia en tres actos, de Manuel Merino y José Lucio. Exclusiva de esta compañía.

«Las sorpresas del divorcio», graciosísima comedia en tres actos, de Ceferino Palencia.

«Cásate y verás», juguete cómico en tres actos, de los señores Mihura y Prada.

«No me bese, por favor», película cómica en tres actos traducción de Juan León Víctor y Salvador Bordoy.

«Usted es mi papá», farsa cómica en tres actos, de A. Estremera y Vicente Hotellerie.

«Hay que hacer la vista gorda», comedia en tres actos, de los señores Aguilar y Presas.

«Lo que hablan las mujeres», de Serafín y Joaquín Alvarez Quintero. Reciente éxito del teatro Lara, de Madrid.

«El niño de las coles», de José Lucio. Gran éxito del teatro María Isabel.

«En la pantalla las prefieren rubias». Ultimo éxito de Serrano Anguita.

Esta noche se pone en escena «Anacleto, se divorcia», de Pedro Muñoz Seca y Pedro Pérez Fernández.

La compañía de José Esteve de tourné

La compañía de zarzuelas, operetas y revistas de José Esteve ha salido de tourné, con dirección a Murcia, donde debutará, pasando luego por Albacete, Alicante, Almería, Málaga y otras poblaciones importantes de España, para las cuales ha sido ventajosamente contratada.

Forman las primeras partes del elenco el aplaudido Ramón Alonso, de primer actor y director; tiples cantantes, Amparito Arellano y María Martos; tiple cómica, Rosario Peris; tiples características, Pepita Martelo y Manolita Castanedo; primera bailarina, Elvira Carbonell; maestros, Vicente P. Beltrán y Mariano Estellés; tenores, José Caballer y Adolfo Calabuig; tenores cómicos, Manuel Muguerza y Pablo López.

Forma el elenco Esteve con los elementos citados y otros muchos, que omitimos, un conjunto admirable.

Como en años anteriores, es de esperar que el éxito le acompañe a todas partes.

GASTROFILO DOCTOR GREUS
CURA EL ESTOMAGO
Farmacia plaza Santa Catalina, 4

NOTICIAS

COMEREIS BIEN
DEMOCRACIA — GRAN VIA

«Crónica.»

Nos introduce esta semana en el Palacio Nacional, al cumplirse un año de la exaltación de Alcalá Zamora a la Presidencia, y nos cuenta cómo ha sido la vida de S. E. durante este período de vida republicana.

Publica la solución del Concurso de Noviembre, con las soluciones premiadas y, además, las siguientes informaciones:

Cómo se ha reorganizado y cómo funciona la Biblioteca Nacional.—Aventuras de doce vicetiples bonitas, dedicadas a la caza.—Cómo ve Bellón el paseo dominical en un rincón provinciano.—Teatro.—Modas.

Compre usted «Crónica». Precio, 25 céntimos en toda España.

—•*•—

La junta directiva de la Asociación de Maestros de Primera Enseñanza (no oficial) de la provincia, invita a todos sus asociados y simpatizantes a la conferencia que en el salón de actos de su casa social, Embajador Vich, número 9 (Unión Gremial) dará hoy, a las siete de la tarde, el doctor don Luis Valencia Negro, que desarrollará el tema: «Finalidad e importancia del estudio psico-físico del niño en la escuela.—Presentación de un modelo de carnet escolar.»

—

También se convoca a todos los socios de esta entidad a la junta general reglamentaria que se celebrará el día 18, a las diez en punto de la mañana, en el expresado local social.—El presidente, José M. Estevan; el secretario, José Soler.

—•*•—

La Asociación de Obreros en General convoca a sus afiliados a la junta general ordinaria que se celebrará hoy en su domicilio social (Horno del Hospital, 2), a las diez de la noche por primera convocatoria y a las 10,30 por segunda, siendo válidos los acuerdos que se tomen en la misma con el número de socios que asista.—El presidente, Eulogio Tomás Canet; el secretario, Antonio Vera.

—•*•—

Ayer tarde se reunió el Comité ejecutivo de la Feria Muestrario de Valencia, para estudiar el proyecto de propaganda redactado por don Alfredo Giorgeta, con miras a intensificar el desarrollo de la de 1933.

Este proyecto ha sido adoptado por el Comité y será propuesta su aprobación a la Asamblea general de la entidad, que se celebrará el martes día 13, expresamente convocada a este efecto.

—•*•—

Ayer fueron cursados los siguientes telegramas:

«Ministro de Obras públicas.—Madrid. — En nombre asociados Zona Octava Sindicato Nacional Ferroviario, pedimos a vuecencia adopte disposiciones que garanticen vida de agentes ferroviarios, hoy merced a toda suerte de malhechores, como lo patentizan frecuentes asaltos trenes y estaciones. —Salúdale, Lafuente, presidente.»

—

«Ministro Gobernación. — Madrid. — En nombre de asociados Zona Octava Sindicato Nacional Ferroviario, suplico vuecencia ordene autoridades adopten medidas enérgicas para que garanticen seguridad agentes ferroviarios, hoy a merced de toda clase malhechores, como lo demuestran asaltos a estaciones, trenes y reciente suceso Puig. — Salúdale, Lafuente, presidente.»

DR. HECTOR ALTABAS
Nicolás Salmerón, 9. — Valencia
(Antes, A. Gimeno)
Enfermedades del pecho y corazón. — Lavado pulmonar. — ELECTROTERAPIA. — Diatermia. — Ultravioleta. — Infrarrojo, etc. —
RAYOS X
Consulta, de cuatro a seis

Bernardo Gil Hervás
Procurador de los Tribunales
le resolverá sus pleitos y cobros de créditos
Colón, 82 — Teléfono, 11070

TRANSPORTES MONLLOR
LOS MAS RAPIDOS Y ECONOMICOS
BARCELONA: Calle Parque, 1. Teléfono 16.219
Servicio diario por ferrocarril G. V. (vagón directo), para paquetería, encargos, géneros sin embalar, equipajes y mercancía en general.
Servicios especiales entre Barcelona y Valencia, de domicilio a domicilio.
Servicio trisemanal por vía marítima, para grandes cargas.
VALENCIA: Calle Clavé, 18. Teléfono 12.011
Servicio regular por camión, para muebles y mercancías delicadas.
Mudanzas de muebles. Acarreos y camiones de todas clases.

Ministerio de Educación, Cultura y Deporte 2012

DON JUAN DE AUSTRIA, 10

EL PUEBLO

DIARIO REPUBLICANO DE VALENCIA

TELEFONO 12.115

El pueblo del Puig y el Partido de Unión Republicana tributan fervoroso homenaje de condolencia viva y protesta por el asesinato de nuestro entusiasta correligionario Clotildo Martín

Vivamente indignado por el acto incalificable y salvaje cometido en la persona del que fué ciudadano y patriota que supo hacer del cumplimiento del deber sacrificio de la propia vida, acudimos ayer tarde al Puig a tributar el homenaje que Clotildo Martín merecía como correligionario y la protesta indignada y rotunda como ciudadanos, hemos de patentizar ante tan execrable asesinato que toda conciencia honrada vitupera y condena.

El vecindario del Puig, consternado por la magnitud y vileza del hecho, sumóse unánimemente al triste acto de conducir el cadáver al Cementerio.

El Partido de Unión Republicana del Puig organizó con el Ayuntamiento esta póstuma adhesión al hermano en ideas que alcanzó una viva exteriorización popular.

A las cuatro de la tarde partió de la Casa Ayuntamiento del Puig la representación del Municipio, integrada por el alcalde don Jaime Martí Albiol y concejales don Vicente Gozalvo Martí, don Antonio Climent Alapont, don Mateo Almonar, don Julián Flores Salvador y don Juan Martí Duato, todos ellos pertenecientes al Partido de Unión Republicana y el concejal independiente don Santiago Casal. Uniéronse a ellos los componentes de la Junta Municipal que preside don Maximino Canet, con las banderas del Ayuntamiento y del Centro de U. R. y la banda de música del Puig.

Organizóse seguidamente el entierro en la casa mortuoria.

De Valencia llegaron el vicepresidente de la Junta Municipal don Tomás Ortega, en representación del Consejo Federal y Junta Municipal del Partido; en representación de nuestro Director don Sigfrido Blasco y de la Redacción de EL PUEBLO nuestro compañero José Llorca.

Clotildo Martín Andrés, víctima del cobarde asesinato.

Estas representaciones significaron al padre del finado, nuestro veterano y leal compañero en lucha Miguel Martín, y a su viuda doña Carmen López, el dolor y contundente protesta que tan dolorosísimo suceso producía al Partido de Unión Republicana que defendió desde hace veinte años el que fué blasquista ejemplar Clotildo Martín.

Con las escenas que son del caso suponer fué sacado a hombros de correligionarios y compañeros el féretro que contenía el cadáver envuelto en la bandera nacional. En la presidencia del duelo figuraron, por la familia, el padre de la víctima Miguel Martín; tíos Francisco García, Migue, Ruano y el hijo de éste José Ruano, juntamente con el hijo político del padre de la víctima don Cristóbal Rodríguez. Seguidamente iba la presidencia política formada por el alcalde don Jaime Martí, el vicepresidente de la Junta Municipal de Valencia don Tomás Ortega, el presidente de la Junta Municipal local don Maximino Canet y nuestro compañero José Llorca. Por la Compañía del Norte figuraban el inspector principal don Emilio Amadeo, inspector don Amadeo Giménez, jefe de estación de Valencia don Froilán Vidal, jefe de depósito don Jerónimo Lizzeti, ingeniero jefe don Vicente Navarro y el inspector don José Valls.

Abría marcha la bandera del Centro de U. R. de la localidad, seguida de las correligionarias obreras de la fábrica de conservas Trigo, portadoras de varios triángulos, ofrenda de nuestros correligionarios y compañeros de Clotildo Martín.

Asocióse el pueblo en masa constituyendo el paso de la comitiva palpitaciones del vivo e indignado espíritu que reina en todas las conciencias por el execrable asesinato que requiere la pronta acción de la justicia.

El jefe de la estación del Puig, don Leopoldo Rubio Vaya, herido levemente en un brazo.

En el Cementerio quedó depositado el cadáver, al que mañana se practicará la autopsia.

El padre de la víctima pronunció unas palabras de gratitud por el acto realizado en justicia al hijo que sacrificó su vida en el cumplimiento del deber. Le precedieron unas palabras del compañero ferroviario de Clotildo Martín, Santiago Alós, protestando de tan incalificable hecho.

Asistieron también al acto representaciones del distrito de Sagunto y un buen grupo de ferroviarios.

Protestas recibidas

La comisión organizadora de la Asociación de corresponsales de EL PUEBLO, en nombre de todos nuestros compañeros, protestamos con toda nuestra energía del vil asesinato cometido por unos desalmados, sin corazón y sin conciencia, en la persona del honradísimo obrero y corresponsal de EL PUEBLO en Puig, Clotildo Martín Andrés.

Cumplida por nuestra parte esta misión, hacemos público que en la próxima reunión de corresponsales de EL PUEBLO trataremos sobre este asunto, con el fin de dar más eficacia a nuestra protesta.

Acompañamos en su justo dolor a los familiares de nuestro querido compañero, especialmente a su viuda e hijos, los que en todo momento pueden contar con nosotros.

La comisión organizadora.

De Nules, recibimos el siguiente telegrama:

Sociedad Radical nombre socios protestamos vil asesinato compañero Clotildo Martín corresponsal EL PUEBLO estación Puig.—Presidente, Manuel Pérez; secretario, Vicente Alagarda; corresponsal, Eduardo Martínez.

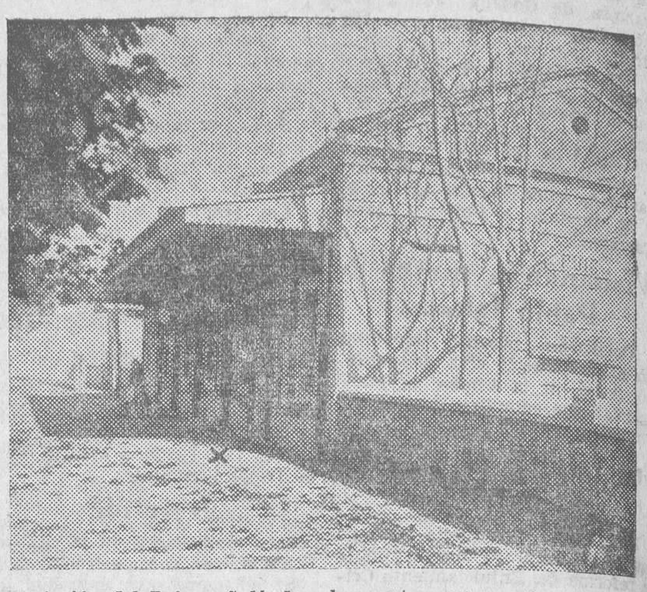

La estación del Puig, señalándose la puerta correspondiente al despacho de mercancías, por la que entraron y huyeron después los asesinos.

Aspecto del entierro, al que acudió el vecindario en masa.

EL LUGAR DEL SUCESO

Véase el despacho del jefe de la estación del Puig. Número I: Lugar donde cayó la víctima Clotildo Martín Andrés. Número II: Huella de la bala que atravesó el brazo derecho del jefe. Número III: Impacto que dirigido contra el guardaaguja perforó la puerta, incrustándose la bala en unos legajos. En esta fotografía aparece claramente que fueron dos quienes tiraron sobre el desgraciado Clotildo Martín, no acertando uno de ellos como demuestra la huella del disparo que señalamos.

Confraternidad entre los corresponsales de EL PUEBLO

ANTE LA ASAMBLEA

Mañana domingo se celebrará una reunión preparatoria para la celebración de la Asamblea que los corresponsales de EL PUEBLO organizan para estrechar los lazos de adhesión hacia EL PUEBLO y procurar su mayor difusión.

A esta reunión se convoca a todos los corresponsales informativos de EL PUEBLO y a aquellos que estuviesen en la actualidad propuestos por los organismos del Partido en cada localidad.

En esta reunión se concretarán temas generales de la Asamblea que se celebrará el próximo Enero. Dará cuenta también de sus trabajos la comisión organizadora y con el fin de poder calcular la amplitud de la misma, rogamos a los corresponsales que no puedan asistir envíen su adhesión a nuestro compañero José Llorca. Es imprescindible que los corresponsales que no hubiesen enviado sus fotografías a esta Redacción, remitan tres copias con la mayor urgencia y los que lo hubiesen verificado, remitan una para la orla, con la mayor rapidez, para la confección de ésta, que se hará a base del cuadro total de los corresponsales de EL PUEBLO.

La reunión se verificará mañana en nuestra Redacción a las 9'30 en punto de la misma, con el fin de asistir a las once al acto pro indulto de los artilleros del cuartel de Pineda.

TEATRO PRINCIPAL

OPERA RUSA, DE PARIS

Bajo la dirección y fundación de CYRILLE SLAWIANSKY D'AGRENEFF

Tres únicos días — Tres únicas funciones

ABONO

a las TRES UNICAS REPRESENTACIONES, en función noche, que se celebrarán los días 13, 14 y 15 de Diciembre de 1932, representándose LA KHOVANTCHINA, BORIS GUDONOV y LA FERIA DE SOROTCHINZI (estreno)

— PRECIOS —

	Por abono	Diario
Palco	55'00	75'00
Butaca	12'50	15'00

NOTA: Queda abierto el abono en la contaduría del teatro Principal, a las horas de costumbre, los días 10 y 11 del actual Diciembre

Una velada interesante en la Casa de la Democracia

Como anunciamos con anterioridad, anoche dió su primer concierto la rondalla de la Casa de la Democracia, que con tanto acierto dirige el profesor don Francisco Nácher Tatay.

La velada era en honor de la Agrupación Femenina de este centro.

El local estaba completamente lleno de correligionarios de ambos sexos, pasando todos los concurrentes una velada agradabilísima.

Ciertamente que el programa era digno de ello. Las obras puestas en ejecución por el elenco artístico del señor Nácher, además de ser hermosísimas fueron interpretadas con una seguridad y acierto insuperables. Entre ellas destacaron «Tanhaüsser», «La estrella de la dicha», «Momento musical», de Pacheco y «Una noche en Calatayud».

Las ovaciones se sucedieron sin interrupción, viéndose obligados los felices ejecutantes de la rondalla a repetir la mayor parte de los números.

Al director, señor Nácher, sólo nos resta recordarle que el sacrificio de tanta constancia sólo lo recompensan triunfos como el reseñado, pues tanto a él como a los alumnos que dirige les enviamos la más efusiva felicitación al mismo tiempo que damos nuestros plácemes a la directiva de la Casa de la Democracia, por saber mantener en su seno una organización tan cultural como ésta.

Casino de Fraternidad Republicana del distrito Puerto

Conferencia de la señorita Enriqueta Gallinat

Mañana, a las 9'30 de la noche, dará una conferencia en este centro organizada por la Agrupación Femenina Fraternidad Republicana, la ilustre propagandista y líder de las agrupaciones femeninas de Barcelona, la señorita Enriqueta Gallinat, cuya cultura y fervor republicano la destacan eminentemente entre el feminismo de izquierdas españolas.

Tomará parte en este acto el luchador republicano y presidente de la Federación de Juventudes de nuestro Partido don Leopoldo Querol.

El acto lo presidirá la señora Concha Brau de Marco, la que al final de la conferencia-mitin le entregará a la señorita Gallinat, y en nombre de la Agrupación que ella representa, un diploma de honor.

Para final y en honor de la propagandista Enriqueta Gallinat, se celebrará un baile, al que están invitadas todas las agrupaciones y centros de nuestro Partido. Se repartirán entre las señoras y señoritas ramos de flores que serán distribuidos por los jóvenes de la Juventud de Fraternidad Republicana.—La directiva.

Mosaicos Sandalinas

Avenida Puerto, 6. Tel. 10.241

Unión Republicana Autonomista

Sección agrícola

Se convoca para mañana domingo a la reunión ordinaria de la junta directiva de esta sección, que se celebrará a las diez de la mañana en la secretaría del Partido, Gran Vía de Germanías, número 32.

Por la índole de los asuntos a tratar, se encarece la total asistencia de todos los componentes. —El presidente, Fernando Galán.

Los pueblos que no hayan designado representante pueden hacerlo y asistir a la reunión.

Delegación de Hacienda

Suplantación del cargo de inspector del tributo

En vista de los repetidos casos en que individuos, fingiéndose inspectores de Hacienda visitan a contribuyentes pretendiendo prender su buena fe, esta delegación hace público una vez más que todos los funcionarios afectos a la inspección provincial de Valencia van provistos del oportuno carnet de identidad, en el que consta el nombre y fotografía del interesado y la firma del delegado de Hacienda, debiendo los contribuyentes exigir la presentación del mismo, cuando se ejerza cerca de ellos la función fiscal.

ECOS

EL ALCALDE IRA A MADRID EN BREVE.

El Alcalde señor Lambíes tenía el propósito de salir ayer mismo para Madrid y ver si se resolvían ciertas dificultades relacionadas con la operación de la pignoración del papel. Ha desistido hoy de ese viaje, por si no era necesario, aunque reconoce el señor Lambíes que hay que tratar en Madrid de estos asuntos, para que tenga más libertad de acción el Ayuntamiento en esas cuestiones económicas, pues es de lamentar que Valencia, tan poco favorecida siempre por el Estado, se vea atada por estos inconvenientes burocráticos, que nacen de una administración central poco agradable a nuestro Ayuntamiento.

Opinamos que el Alcalde tiene sobrada razón.

LAS AGUAS DE LA ALAMEDA.

El inspector municipal de Sanidad, contestando a unas interrogaciones publicadas en un suelto periodístico del día 8, nos dice que aún no ha convocado a la ponencia que tiempo atrás nombró el Ayuntamiento por entender que dicho dictamen hacía referencia al estudio completo, o sea teórico-práctico de las aguas de la Alameda.

Aun venciendo dificultades y con muy buen deseo del Alcalde, no han podido emprenderse las obras para edificar y construir unas cuantas dependencias con instalación de pilas para la experimentación clínica, hasta hace poco, y por ello están retrasadas las obras que han de servir de base para la citada experimentación, a la vez que para el estudio público de las mismas.

LA VIGILANCIA EN LAS CARRETERAS.

Hemos recibido el siguiente ruego dirigido al Gobernador:

"Los vecinos, colonos y propietarios de las fincas comprendidas desde Puzol a Sagunto están alarmadísimos, pues en especial desde los Arenales al Monumento es el sitio donde más frecuenta la gente maleante e indeseable y le ruegan que si fuera posible se intensificase la vigilancia en dicha carretera por la guardia civil y quedarían más tranquilos."

Acto civil en Alfarp

En Alfarp se celebró ayer el matrimonio civil de la señorita Jesusa Mínguez y Salvador Bisbal, actuando de testigos el alcalde autonomista de dicha población y Agustín Tarín y su esposa, resultando un acto conmovedor, al que asistieron representaciones de Alginet, Carlet, Catadau, Llombay y otros pueblos.

A los invitados se les obsequió con una espléndida comida.

Deseamos a los desposados inacabables venturas, a la par que les felicitamos por la prueba de civismo que han dado.

Ministerio de Educación, Cultura y Deporte 2012