Anuncios y comunicados
A PRECIOS CONVENCIONALES

No se devuelven los originales aunque no se inserten.

Número suelto 10 céntimos

EL PUEBLO

DIARIO REPUBLICANO DE VALENCIA

OFICINAS E IMPRENTA
Don Juan de Austria, 10
Teléfono 741

Número suelto 10 céntimos

Año XXXI | Fundador: V. BLASCO IBAÑEZ | Domingo 3 de Agosto de 1924 | Director: FELIX AZZATI | Núm. 11.447

Escuela militar VICTORIA EUGENIA
Oficinas; Calle Chofréns, 4.—Teléfono número 984
Por real orden circular de 15 del presente mes se concede un mes de plazo para poder hacerse de cuota y pasar de 1.000 á 2.000 pesetas á los mozos del actual reemplazo y agregados al mismo.
Esta ESCUELA MILITAR, se encarga gratuitamente de todas las gestiones necesarias.

ANDANZAS

LLORENTE Y LA TOLERANCIA

A propósito del descubrimiento de un monumento á Llorente, el que Valencia debía á su ilustre glosador, se me ocurren unas divagaciones sobre la tolerancia.

Llorente es, además del poeta de Valencia, el traductor de Heine.

No se me olvida. He conocido al genial alemán á través de la pulcra interpretación de Llorente. Y comparando, luego, versiones y arreglos más ó menos respetuosos, me he convencido de que á un gran poeta sólo puede traducirlo otro gran poeta.

A veces, sin modificar el pensamiento, hace Llorente más agradable la sonoridad de los cantos del Hartz. Pero en donde marchan juntos los dos romanticismos, es en las poesías arrebatadas y nostálgicas. Llorente, con sus creencias, con su ortodoxia, y Heine, con sus audacias volterianas, piensan las mismas cosas y parece que sientan la ausencia de la misma mujer. Y cuando Heine blasfema, se yergue, habla de religión, Llorente, dominado por la poesía de aquel portentoso definidor, ó sintiéndose llevar por una maravillosa tolerancia, le sigue, le interpreta, le admira.

Tiene Heine en su «Intermedio» una poesía de duda suprema, al llegar á la cual debió vacilar Llorente. Confieso que al hojear el libro, busqué esa poesía. Llorente la titula en castellano, si no recuerdo mal, «Aunque te lo diga el cura...» Pues bien; en ninguna otra traducción aparecen tan claros, tan harmoniosos, tan vibrantes, los conceptos de Heine.

No cabe duda; esto quiere decir, sobre todo, amor al arte, sentido panteista de la vida y del mundo. Todo el ardor católico de Llorente se habrá estrellado ante la grandeza de una ocurrencia inmortal.

He aquí lo bueno, lo humano de la tolerancia. Se tiene primero como una virtud y, al fin, arrastra y encanta dulcemente, como una pasión, tronchando mezquindades y confesionalismos inveveterados.

Llorente, que era un buen católico, sabía hasta dónde podía llegarse—muy lejos, sin duda—con la tolerancia.

Ninguno, ninguno de los discursos que se pronunciaron ante el monumento, dieron idea de la personalidad de Llorente. Todos le pintaron como un genio del tradicionalismo. Exceso de reverencia oficial, de discreción filosófica. Faltaba el hombre, el comentador, el otro Zorrilla, que, cual hizo éste sobre el cadáver de Larra, alzara con solemnidad el espíritu del poeta para entregarlo á la devoción de la multitud.

El homenaje que, en vida, se tributó á Llorente y la erección de este monumento, han glosado la significación regional, inmensa, del eximio valenciano, pero no le han hecho toda la justicia que merece.

¿Qué español ilustre se atreve á escribir en español un libro acerca del poeta de la Valencia, diciendo la verdad?

ARTURO MORI.

EN LOS VIVEROS

Conciertos de Feria

En la labor de la Orquesta Valenciana que dirige el maestro Izquierdo, hay que señalar la realizada cooperando á los festejos de Feria, sumamente interesante, por cuanto ha servido para dar la sensación á los forasteros de que en nuestra ciudad puede hacerse lo que ni en San Sebastián (donde se han suprimido los grandes conciertos que se daban por la falta de «recreos»), dar música y cultivar el espíritu de las gentes á la vez que presentar y descubrir valores nuevos dentro del campo de la composición.

El primer concierto de Feria, quinto de actuación, tuvo la novedad de que se presentaran dos obras del joven compositor Rafael Guzmán: «Elegía para violoncello» é «Intermedio español», esta última instrumentada para gran orquesta, ya que se compuso para sexteto de viento.

Cuando el concierto que con las obras de este compositor se dió en el Conservatorio de Música, ya dimos á conocer la opinión que su personalidad musicalmente nos merece, que no repetiremos, pero sí hemos de detenernos en la instrumentación del «Intermedio español» citada.

Guzmán, á nuestro juicio, es uno de los muchachos valencianos que mayor temperamento posee para la composición, á la vez que una técnica solidísima y completa. ¿Qué le falta para llegar? El ambiente musical de nuestra ciudad es pobre y aun el de España entera; lejos de aquí, París, Londres, Berlín, son nombres que evocan la figura de grandes maestros y sesiones musicales repetidas y ejemplos á seguir continuados y por encima de todo, la vida, el movimiento que aturde, la lucha que embriaga, la pasión que aniquila ó vence, las fuentes mejores de inspiración para aquél que como Guzmán siente dentro del pecho la fuerza alentadora de un ideal, los arrestos de su juventud y la positiva base de sus estudios para desarrollar su potencia creadora.

En el concierto que nos ocupa, se aplaudieron con entusiasmo sus obras, así como al solista de la primera señor Molina, uno de nuestros más positivos valores musicales.

Hablando de intérpretes citaremos también al trompeta señor Cabeza, á quien muy mercidamente se ovacionó en la selección de «Sansón y Dalila».

Las restantes obras del programa, fueron también aplaudidas calurosamente por el numeroso público, en particular forastero, que llenó el hermoso jardín valenciano.

Anteayer por la noche se celebró el sexto y último de los conciertos de Feria, descansando los músicos de la Orquesta una temporada.

También en este concierto pudimos conocer un nuevo elemento artístico que se presentó con una bella obra titulada «Capricho español». Es un óboe de la Orquesta Valenciana apellidado Morató, joven y prestigioso artista.

Abundando en temas inspirados y un buen dominio de los recursos orquestales, el señor Morató debe continuar su trabajo con perseverancia y decisión. Su «Capricho español» es una garantía de que puede y debe no detenerse ahí tan sólo, que los éxitos irán creciendo, siendo ruidoso el de anteayer en que el público le obligó á saludar puesto en pie, con sus aplausos.

Reprodújose el entusiasmo del día de su estreno en el «Bolero español», del director señor Izquierdo, siendo acogidas con extraordinario agrado las demás obras que integraban el programa, sobresaliendo la Quinta Sinfonía, de Beethoven, el Minuetto, de Bolzzoni y el poema sinfónico «Es chopá... hasta la Moma», de Giner.

Vida municipal

El veterinario municipal, señor Marco Trafach, de servicio en el Cabañal, en el reconocimiento practicado en un depósito, ha decomisado 140 kilos de pescado seco, que ha sido remitido al sumidero para su inutilización, por no reunir condiciones para el consumo público.

El inspector municipal de veterinaria, señor Criado López, decomisó ayer y mandó al sumidero, para su inutilización, por no estar en buenas condiciones para el consumo, siete gallinas y dos kilos de mortadela.

Recaudado por arbitrios durante el pasado mes de Julio:

Carnes:
Matadero general, 118.138,22 pesetas.
Idem Grao, 14.844, 06.
Idem Cabañal, 9.593,48.
Idem Benimámet, 72.
Estaciones sanitarias, 39.561,05.
Análisis y examen substancias, 19.712,86
Circulación rodada, 26.207.
Pescado, 3.334,73.
Extraordinarios, 92.315,54.
Bebidas, 148.784,71.
Total, 402.595,65.

En el día de ayer:
Carnes:
Matadero general, 4.797,53 pesetas.
Idem Grao, 677,53.
Idem Cabañal, 414,24.
Idem Benimámet, 3.
Estaciones sanitarias, 1.252,49.
Análisis y examen de substancias, 770 11
Circulación rodada, 1.150.
Extraordinarios, 594,13.
Bebidas, 5.286,90.
Total, 14.945,93.

SARNA y picores de la piel. Antisárnico Martí, es el único que los cura sin baño. Venta, en todas las farmacias.

NOCIONES DE MECANICA Y CONDUCCION DE AUTOMOVIL
El antiguo instructor Emilio Azzati, enseña á conducir automóvil desde las tres de la tarde, y los días festivos durante todo el día.
Detalles, en la Administración de este periódico y en el garage Marco, Gran Vía, 48.

ECOS

El mercado de flores de la plaza de Castelar.

Por parte de las floristas valencianas, el nuevo mercado de flores en el parque de Emilio Castelar, será un éxito.

Ellas, con su peculiar instinto artístico, con su inimitable manera de agrupar la flor, con su gusto para la presentación de la misma y en un lugar tan adecuado para ello, necesariamente han de triunfar.

¿Qué mujer valenciana pasará por el parque de Castelar y no comprará unas flores que sean el adorno de su tocador?

Pues si el lugar es el mejor, el arte de las floristas único, ¿qué falta para que el éxito sea completo para nuestros jardineros?

Que la autoridad acabe la reforma. Primero: Limpiando de ciertas gentes los jardines del referido parque, lo cual se consigue con el aumento de vigilancia, y segundo: instalando un alumbrado espléndido, para que hasta las once de la noche se pueda vender flor en los puestos.

Seguramente que el Alcalde, señor Avilés, que tantas prisas se ha dado para la inauguración, lo cual demuestra que sus entusiasmos eran tales que no quiso demorarlos abriendo concursos de bocetos, etc., se apresurará á completar la reforma con dichas medidas: más vigilancia y mucha luz.

Valencia y la banda de Alabarderos.

El Alcalde, general Avilés, ha manifestado que se halla muy satisfecho por el brillante recibimiento dispensado á la notable banda de música del Cuerpo de Alabarderos, lo cual demuestra la cultura con que siempre se ha distinguido el pueblo valenciano.

No es nuevo el proceder del pueblo valenciano, que es el único pueblo que ha sabido mantener vivos los entusiasmos del arte musical y que en sus memorables certámenes demostró su amor al mismo, concurriendo á ellos con sus bandas, todas ellas verdaderamente notables.

A estos certámenes concurrieron la inolvidable banda de Ingenieros, dirigida por Saco del Valle; las bandas Municipales de Madrid y Barcelona, y la misma de Alabarderos, dirigida la primera vez por el maestro Pérez Casas, actual director de la Sinfónica de Madrid y siempre obtuvieron todas ellas una acogida no respetuosa, sino entusiasta.

Si recordamos los recibimientos hechos á las bandas extranjeras, se recordará que no pudieron ser más cariñosos, más pródigos en efusivos afectos.

Valencia es una población, no sólo amante de todas las manifestaciones artísticas, sino también respetuosa y hospitalaria para con los forasteros, como ha podido comprobar una vez más el Alcalde señor Avilés.

Rectificación

Hemos recibido de nuestro correligionario don J. Casanovas Martí, abogado, ex diputado provincial y antiguo abogado de los sindicatos de Barcelona, la siguiente carta que publicamos con mucho gusto:

«Señor Director de EL PUEBLO.

Muy señor mío: En estos momentos no tengo á mano los diarios de Valencia de estos últimos días, pero, según me informa un amigo mío, estos periódicos dieron la noticia de la «estafa á la Notaría Par de Barcelona», presentándome como uno de los abogados inculpados y esta calumnia, realmente, me ha lastimado.

Bien es cierto que en ediciones posteriores se rectifica la especie, pero como que la rectificación no se hace con la clardad ni en iilos términos ni tiitulares con que se me colgó el sambenito, y hubiera podido pasar desapercibida, le estimaré que insista sobre ella ó que, por lo menos, dé cuenta de mi carta en términos satisfactorios para mí.

Me extraña que los diarios de Valencia —únicos en este caso—fueran tan allá en los primeros momentos y que, sin comprobar nombres ni circunstancias, me acusaran tan desprovistos de fundamento. Y no me explico los móviles que impulsaron á sus corresponsales en quererme confundir, máxime cuando en ningún otro diario de España se ha incurrido en ello y menos todavía en los de Barcelona. Por el contrario, los de Barcelona precisaron bien las circunstancias del ex diputado por Teruel Eduardo Casanova Jordán, para, realmente, evitar confusiones molestas para mí.

Conste, pues, que yo, el ex diputado provincial republicano, que actué mucho en política y en las luchas sociales y en los procesos también sociales, nada tengo que ver con el señor ex diputado por Teruel, el señor don Eduardo Casanova Jordán, capitalista «y que no es abogado ni periodista, detenido por lo de la Notaría Par» y con quien han pretendido confundirme.

Agradecido á sus deferencias queda de usted afectísimo, J. Casanovas.»

Latidos de la opinión. Las inscripciones en el Censo electoral.

Hemos recibido la siguiente carta:

«Señor Director de EL PUEBLO.

Muy señor nuestro: Como quiera que restan pocos días para terminar el plazo concedido por el Directorio con respecto á la inscripción obligatoria en el nuevo Censo electoral, le rogamos en nombre propio y en el de infinidad de amigos que se encuentran en nuestro caso, se sirva llamar la atención de quien corresponda, á fin de que ordene se distribuyan los boletines por aquellas barriadas y calles donde no han sido repartidos todavía.

Gracias anticipadas de sus afectísimos seguros servidores, Aniceto Iranzo, Pascual Tomás, Manuel Blasco, Luis Pérez, Vicente Ríos, Antonio de Gracia, José Alarcón, Filiberto Celuá, Manuel Martínez.»

Hacemos nuestro el ruego de nuestros comunicantes, y llamamos la atención del presidente de la Junta del Censo para que dé las órdenes oportunas á fin de que se haga el reparto de boletines con la debida regularidad.

Al mismo tiempo hemos de recordar á nuestros correligionarios y á los elementos liberales en general, la imperiosa necesidad de trabajar con entusiasmo para que no queden sin incluir en el nuevo Censo todos aquellos varones ó hembras que se hallen en las debidas condiciones para ello.

Las primeras figuras del periodismo

En la antigua Grecia de los ilustres filósofos que vieron en todo lo bello y noble de la vida la orientación más adecuada á su espíritu, Roberto Castrovido, por derecho propio é indiscutible, hubiera vestido la clámide de albo lino con fimbria azul, que era la túnica de los buenos y magnos filósofos.

Este nuestro gran don Roberto, bueno y magno por su corazón y su intelecto; por su corazón, que es como un siempre renovado panal, y por su intelecto, que es como un incandescente crisol donde se elaboran las más acendradas y generosas ideas, se nos aparece ante los ojos de nuestro espíritu igual que un centinela que á horcajadas sobre el potro de su ideal, firme y sereno á lomos de su piafante pegaso, avizorase la llanura inmensa y desolada.

Tenazmente, con la tenacidad de un forjador de hierro en el yunque, este nuestro gran don Roberto, desde el estadío de la Prensa diaria, empuña su clarín, y con aliento sonoro y férvido de sus amplios pulmones, apenas vislumbra ó cree vislumbrar una polvareda en el confín de la llanura, nos avisa del peligro inminente y nos incita á ceñirnos el casco de las empresas heroicas.

Este nuestro gran don Roberto, por cuyas venas —¡oh, dolor!—ya no corre la savia de la fresca juventud que hace á los hombres enamorados ciegos de la Ilusión es todavía un amante enardecido de ella, milagro sólo asequible á los hombres que tienen en el alma, como en su seno nuestra madre la Tierra, el poder fecundador de cien primaveras renacidas.

Luchador de avanzada de nuestras libertades, jamás ofende al que combate; es un paladín tenaz, sí, pero clemente; hiere, pero venda la herida; y por eso, porque la Bondad que no excluye á la Firmeza, florece magnífica é inagotable en el huerto de su espíritu, es de los pocos—¿el único?—que ostenta en su camino por la vida sin mancha alguna de polvo ni salpicadura de cieno, inmaculada, la clámide de albo lino y fimbría azul de los elegidos.

F. LOPEZ MARTIN.

El Tratado hispano-alemán

En las negociaciones preliminares para negociar el modus vivendi con Alemania, precursor del tratado definitivo y que entrará en vigor el primero de Agosto la Unión Nacional de la Exportación Agrícola, ha seguido con especial interés todas las incidencias de la negociación, presentando datos y elementos de juicio para conseguir la pronta firma del acuerdo y obtener las mayores ventajas por parte de Alemania para los productos agrícolas españoles á su entrada en dicha nación. Muchos son los beneficios obtenidos, siendo el de más importancia el referente á la naranja que de 3,25 marcos oro los cien kilos que pagaba á su entrada en Alemania, se ha reducido á 2,50. Por esa labor, la Unión Nacional de la Exportación Agrícola está recibiendo muchas felicitaciones y adhesiones, entre las que sobresale la que le han dirigido los corredores é importadores de fruta en Alemania, que dice así:

«Unión Nacional de la Exportación Agrícola.—Madrid.—Reciba nuestras sinceras felicitaciones por su valiosa cooperación, feliz resultado convenio hispano-alemán.—Corredores Fruchthof. Hamburgo-Bremen.»

Mucho celebramos la benemérita labor que este organismo viene realizando en provecho de los intereses agrícolas levantinos, actuación que veníamos propugnando continuamente y que por fortuna vemos iniciarse con eficientes resultados. A ese esfuerzo debemos sumar y asociar la acción de todo buen valenciano.

SULFATO DE AMONIACO 24|25
Abonos y productos químicos.—Representaciones rectas y comisiones, LEONARDO PERIS
Calle de Lauria, número 14, bajo.—Teléfono 10-97
— VALENCIA —
Géneros de origen Precios mínimos.

EN TORNO A LOS JUEGOS FLORALES

El Mantenedor señor Jiménez de Bentrosa

Hemos negligido la parte informativa de los Juegos Florales por imposibilidad debida á la falta de invitaciones.

A esta Redacción no ha llegado, como en otras veces, como á todas las redacciones, el billete que permite cumplir aquel trabajo periodístico. Para enterarnos, pues, del discurso del señor Jiménez de Bentrosa, hemos tenido que recurrir á «Las Provincias», el único diario que concede alguna importancia, á juzgar por las columnas que le dedica, á lo dicho por el señor Jiménez de Bentrosa.

No vamos á incurrir en el error de creer que el señor Jiménez de Bentrosa es una persona poco conocida en Valencia. Tiene á su cargo una cátedra en nuestro Instituto, pero nadie ciertamente, excepto los alumnos de aquel centro de enseñanza y los deudos de éstos, conocen por su calidad de profesor al señor Jiménez de Bentrosa. Los republicanos le conocen porque militó en este Partido y ocupó cargos de representación conferidos por sufragio. Los liberales recuerdan el nombre del señor Jiménez de Bentrosa, como uno de los miembros más relevantes de su partido. Los directoristas también le conocen adscrito á la actual situación política. En resumen: el señor Jiménez de Bentrosa desde su llegada á Valencia, ha pasado por casi todos los partidos políticos. En todas estas zonas de opinión ha creado el conocimiento de su personalidad. Todas juntas representan una extensión considerable de su fama.

Si alguien creyera que á nosotros nos produce indignación la veleidad del señor Bentrosa, se equivoca totalmente. El señor Bentrosa es un hombre llamado á hacer grandes cosas. El Partido republicano, oposicionista, no era un buen medio. Mientras el partido liberal fué el camino indicado, el señor Bentrosa se tituló amigo del conde de Romanones. Cuando el general Primo de Rivera condenó á la inactividad á todos los partidos políticos, el señor Bentrosa se entregó á la nueva situación. Pensaba seguramente volver á la presidencia de la Diputación. Al salir defraudado, el señor Bentrosa aceptó la gobernación de Pamplona.

La psicología de este incesante cambiar, está bien clara. El señor Jiménez de Bentrosa, en el fondo, es lo que solemos llamar un alma viajera, y no pudiendo satisfacer esta inclinación de su espíritu de la manera corriente y vulgar que pone en práctica cualquier ciudadano, lo hace á través de los partidos políticos, acumulando experiencia y madurando su intelecto, llamado, como ya hemos dicho, á empresas de altos vuelos.

Lo afirmamos con toda la convicción de nuestra modestia, de nuestra pequeñez, de nuestra insignificancia: en Valencia para ser una personalidad preeminente hacen falta varias cosas, pero una de las más indispensables, es haber sido Mantenedor en los Juegos Florales. Intervenir en los Juegos Florales como Mantenedor, es una especie de consagración, á la que aspiraba el señor Jiménez de Bentrosa, ayudado por reflexiones acerca del contenido ó del valor de personas que habían sido nombradas en años anteriores. Y ¿cómo no había de creer el señor Jiménez de Bentrosa que reunía condiciones más que suficientes para ser Mantenedor? ¡Si lo había sido el señor A! ¡Si lo fué también el señor B!

Decididamente el señor Bentrosa quería ser Mantenedor. No lo fué el año pasado, antes de dejar la presidencia de la Diputación, porque entonces aún sentía algunos escrúpulos. Este año los ha desechado todos, y ha subido al estrado dispuesto á demostrar su formidable inteligencia, sus dotes de estadista.

El señor Bentrosa conocerá, seguramente, el libro de Alfredo de Vigny, el título del cual sirvió para que «Xenius», escritor catalán que todavía no había vendido su alma al Diablo, estos, que aún no se había decidido á colaborar en la infecta Gaceta del señor Maura de Tena, aprovechó para escribir una hermosa conferencia con el siguiente enunciado: «Grandeza y servidumbre de la inteligencia.» Pues bien; el señor Bentrosa nos da la impresión de que acepta como una fatalidad la servidumbre de su inteligencia; pero sin aquella grandeza que proviene de servir los ideales íntimos ó populares.

En todos sus discursos se ve al profesor de Geografía. Por si acaso, «Las Provincias» lo recuerda al reseñar el banquete con que Lo Rat Penat le obsequió. Dice nuestro colega que el señor Bentrosa dió una lección de geografía; se olvida de añadir que habló con su peculiar estilo barroco, y trazando círculos en el aire ó bien acariciando su barba frailuna.

En el discurso de los Jocs Florals estuvo presente el profesor de Geografía al referirse á las características de la Península. Geógrafo mediocre, de Instituto provinciano, á pesar de todo.

Se convirtió el señor Bentrosa en exégeta de Teodoro Llorente y analizó el pensamiento regionalista de éste. Luego, hablando de la patria, denunció al separatismo, calificándolo de criminal, y pidió la aplicación del Código. «Frente al separatismo, el Código», fueron sus palabras. Nosotros, no obstante nuestra flaca memoria, no hemos olvidado todavía que el señor Bentrosa algunas veces ha intentado justificar al separatismo. Sus crudezas de expresión las reservaba entonces para los hombres y la política que lo motivaban.

Dijo que el Directorio realizó una gran obra libertando las personalidades municipales y que el complemento, la segunda parte, ha de ser resucitar las regiones históricas. Para el ilustre Mantenedor de los Juegos Florales, la liberación de los municipios proviene del Estatuto del señor Calvo Sotelo. Aunque su historia política pasada permita incluirle entre los hombres del nuevo régimen, que es como si él fuera un hombre acabado de manifestarse, no le creemos convencido de la posibilidad de una libertad sin democracia. En todo caso cabría decir que el Estatuto del señor Calvo Sotelo, puede ser un medio para la liberación de los municipios.

Y resucitar las regiones históricas, ¿sabe el señor Bentrosa lo que significa? A nosotros no nos asusta porque somos partidarios de las doctrinas de Pi y Margall, con todas las modificaciones que los tiempos actuales aconsejan y hacen necesarias. Y ante ciertas manifestaciones no sentimos el odio que parece expresar el señor Bentrosa, porque antes que la coerción preferimos medidas más en consonancia con nuestro temperamento. Si el señor Bentrosa tiene ideas propias, distintas de la situación á que se ha adherido, las debe desterrar. De otro modo lo correcto sería la abstención.

Para el señor Bentrosa lo importante es gobernar. Lo mismo le da pertenecer á este ó al otro partido, colaborar en esta ó en la otra situación. En este aspecto sus analogías con el cacique rural, son grandes. El cacique se hacía conservador, en tiempo de los gobiernos conservadores; cuando los liberales subían al Poder, cínicamente cambiaba la etiqueta, sólo el rótulo de su política. Si á la monarquía sustituyese la República, el cacique, indudablemente, sería el primer republicano, como ahora es el primer directorista. No hay que desconfiar, pues, del señor Bentrosa. Abrámosle un crédito para cuando gobierne, que entonces la realidad y sus teorías estarán de acuerdo.

Ya que el tema genérico de estos comentarios son los Juegos Florales, remarquemos la presencia del señor Almarche, presidente de Lo Rat-Penat, en el banquete con que se obsequió al señor Jiménez de Bentrosa.

El señor Almarche se ha titulado siempre valencianista, pero valencianista íntegro. Con el nombramiento del señor Bentrosa el valencianismo de los Juegos Florales, ha desmerecido notablemente. Y el señor Almarche, que es hombre muy avisado, ha querido «nadar i guardar la róba». Nadie le podrá hacer cargos como presidente de la entidad organizadora, del nombramiento del señor Bentrosa. ¿Acaso tomó él parte en la fiesta? El hubiera querido que el mantenedor hablase en valenciano.

El presente número ha sido sometido á la previa censura militar.

Delegación de Hacienda

Pagos señalados por el delegado de Hacienda para mañana lunes:

Don Angel Guerras, 2.000 pesetas; depositario pagador, 108.000; don Caspar Moya, 250; don Eugenio González, mil 470; don Vicente Tarazona, 6.890,46; don José Gozalvo, 80.561,30; don Antonio Vacaro, 3.211,80; don Eduardo Arévalo, 10.777,81; don Juan Crisóstomo Beltrán, 501,20; don Julio Ferriols, 7.400,4442 doña Rosa Serra, 354,78, y doña Teresa Aparici, 364,50.

Los poseedores de marcos

El Directorio militar ha designado al profesor mercantil y jefe de negociado del ministerio de Hacienda, don Julio Pérez Marffei, para que en su nombre, se haga cargo de la estadística de marcos en España y cantidades de pesetas invertidas en su adquisición.

La Asociación, en su deseo de que todos los españoles poseedores de marcos estén incluídos en dicha estadística, hace un nuevo y definitivo llamamiento, rogando que á la mayor brevedad posible les sean remitidos ambos datos al domicilio de la Asociación, Conde de Romanones, 12, ó á su apartado de Correos número 804, Madrid.

Ministerio de Educación, Cultura y Deporte 2012

El Certamen musical

Mirando á lo alto

En la primera audición de este Certamen, el informador hizo para sí un descubrimiento que le sumió en hondas cavilaciones, llegando hasta motivar las presentes líneas, que tal vez por ser algo infantiles os muevan á sonreir.

Mediada la tarde y mientras una de las bandas se acomodaba en la plataforma, frente al Jurado, miramos á lo alto de la plaza, nuestra vista recorrió las contrabarreras, el tendido, los palcos, las nayas y surgió la observación. El público todo que llenaba la plaza, daba la sensación, por su aspecto, de pertenecer á una gran familia, de formar algo semejante á una sola raza.

Reciente la visión de los días pasados, la comparación hacía más sensible y clara nuestra apreciación. Juzgad, si no: Día de toros. Miráis la plaza y pronto los trajes detonantes, los contrastes violentos de color, los polícromos pañolones, las vistosas mantillas, el traje mismo de los lidiadores, todo es relumbrón y oropel, fastuosidad de unas horas y conforme avanza la corrida, voces, denuestos, improperios, insultos, atruenan nuestros oídos, gritos de espanto ó de coraje llenan el ámbito.

Día de Certamen. En los palcos, en la plaza toda, no encontraréis una mujer que vista un color estrepitoso ni un hombre que vocee deseando la muerte de un semejante suyo.

A los insultos y á los gritos sucedieron, voces, sí, que por algo corre sangre árabe por nuestras venas, pero recordad las oídas en aquella primera audición: ¡Viva Vega!, gritaron sobre la puerta de arrastre. ¡Viva Giner!, en el tendido de sombra y demostrando la satisfacción con que se oía á la Banda de Alabarderos aquel «No tenemos prisa» de junto al Jurado, que contestó tan acertadamente el digno director con las frases: «Ni nosotros tampoco», que fueron ovacionadas.

Miramos á lo alto y nada desentonaba; todo era de una coloración discreta y harmónica, y en el ambiente se percibía como un palpitar de corazones al unísono de las batutas directoras. Huyeron la frivolidad, la ficción, la alegría histérica y ferozmente contagiosa del público de toros, para dejar paso al dominio del sentimiento más puro, más sublime, más excelso. Sí, es el público del Certamen, de una sola raza, de una gran familia, el descendiente directo de aquellas gentes que unieron sus almas en una, para ponerla como gloriosa ofrenda á los pies de Venus Afrodita.

La segunda audición

Con más público que ayer da principio á la hora fijada el segundo día de Certamen musical.

Desfilan las bandas, interpretando las composiciones siguientes:

Sociedad Musical Granados, de Cuartell de los Valles, «Regreso del cautivo», de Ramón del Valle.

Sociedad Musical de Faura, «Concejal Marzo», de Manuel Muñoz.

Instructiva Musical de Benimaclet, «Camino de rosas», de S. Franco.

Victoria, de Alcudia de Carlet, «García Trejo», original del director de la banda.

Artística Musical, de Alginet, «Camino de rosas», de Franco.

Municipal, de Antella, «Sol de España», de J. Gascó.

Unión Musical, de Carcagente, «Los cadetes», de Sousa.

Unión Musical, de Liria, «Gordet», de E. Felip.

Primitiva de Liria, «Lérida», de García.

Unión Musical Obrera, de Torrente, «Versalles», de Queipo.

Municipal, de Valencia, «En avant», de Menzel.

Banda de Guardias Alabarderos, «La bandera de la libertad», de Nowoneski.

Cuando ésta termina, y ante los insistentes aplausos del público, se ve precisada á interpretar el pasodoble de G Allier «Le Florentin».

A continuación comienzan las bandas inscritas en la primera sección la ejecución de «A Summer Day in Norway (Día de verano en Noruega), de Wilmers, pieza obligada.

Llaman la atención las bandas Unión Musical, de Liria, y la Primitiva, del mismo pueblo, aplaudiéndose también á la Unión Musical, de Carcagente, y la Musical Obrera, de Torrente.

Las bandas de la segunda sección, son ovacionadas en la interpretación de la obra de libre elección, destacándose los aplausos á un joven requinto de la banda de Faura.

La Banda Municipal, de Valencia, cuya actuación en este certamen ha sido brillantísima, interpretó la difícil «Rapsodia en fa», de Liszt, y al no cesar el público de aplaudir, el pasodoble «El paso del regimiento», del maestro Vega, desbordándose el entusiasmo de los asistentes, que culminó al dirigirse el señor Vega á La Senyera de la Banda Municipal, besándola.

El Himno á la Exposición dió fin á la labor de los valencianos, interpretando la de Alabarderos el «Capricho italiano», de Tschai-Kowsky, y «Reminiscencias irlandesas», de Godfrey.

Calurosamente ovacionada, se vió su director señor Vega en la precisión de corresponder, dando fuera de programa, la «Tarantela», de Gosdchald, la polca «Araceli», en la que se repitieron las demostraciones de aprecio al cornetín señor Corto, y por último, «Nit d' albaes», de Giner, que fué objeto de una delicadísima interpretación, durando al terminar los aplausos y las aclamaciones durante largo rato, dando fin la segunda y última audición del certamen á las 9,45 noche.

El fallo del Jurado

La comisión ha descalificado—según dice oficiosamente—por haberse comprobado que llevaba elementos extraños á los efectos de premios, pero no de subvención, á las bandas Unión Musical, de Carcagente, de la primera sección, y á las de la segunda Sociedad Musical Granados, de Cuartell de los Valles; Sociedad Musical de Faura, y Municipal, de Antella.

Los premios los ha otorgado de la siguiente manera:

Primera sección

Premio de 4.000 pesetas, á la Unión Musical, de Liria.

El director de esta banda es don Eduardo Felip, constando la agrupación de 55 plazas.

Primer accésit, de 2.500, á la Primitiva, de Liria.

La dirige don Félix Soler, y consta de 64 plazas.

Segundo accésit, de 1.500, á la Unión Musical Obrera, de Torrente.

Es dirigida por don José M. Rius, y la integran 53 plazas.

Segunda sección

Premio de 3.000 pesetas, á la Banda Instructiva Musical, de Benimaclet.

Su director es don Manuel Belando, y tiene 40 plazas.

Primer accésit, de 1.750, á la Banda Artística Musical, de Alginet.

Dirígela don Pascual Pérez, siendo de 40 plazas.

Segundo accésit, de 1.000, á la Victoria, de Alcudia de Carlet.

Yntegran esta banda 40 plazas, que dirige don José García.

El premio á la Unión Musical, de Liria, ha sido concedido por mayoría de votos del Jurado, y los restantes, por unanimidad.

El fallo ha sido objeto de protestas y variadísimos y pintorescos comentarios.

Colonias escolares

Colonia Blasco Ibáñez

Hoy, en el tren que sale á las 4,20 de la tarde, marcha á Buñol, la colonia escolar Blasco Ibáñez, integrada por alumnos de las escuelas de la la Casa de la Democracia, distrito de la Misericordia, El Pueblo y El Avance.

Deseamos á los pequeños una feliz estancia, en sus treinta días de veraneo.

CASA DEL PUEBLO RADICAL

Terminados todos los trabajos que han sido necesarios para la organización de esta colonia, ha sido designado el próximo martes, para la salida de Valencia de los pequeños excursionistas.

Este año han elegido el pintoresco pueblo de Alborache, como punto donde instalar la colonia. Pueblo, que además de sus condiciones especiales, todas ellas excelentes, tiene la ventaja de estar enclavado muy cerca de Buñol y Macastre, donde residen las colonias escolares de varios casinos republicanos y la de la Junta Valenciana, por cuyo motivo, podrán visitarse, con facilidad, unas y otras, realizando con ello un intercambio de visitas, muy agradable para los fines que persiguen los organizadores de las colonias escolares.

También ha elegido el pueblo de Alborache la colonia La Luz, de Ruzafa, y de común acuerdo, la dirección de ésta y la de la Casa del Pueblo Radical, formarán con las dos colonias, una única, compuesta de cuarenta colonos de ambos sexos, que serán instalados en una espaciosa é higiénica casa de dos pisos, que reune muy buenas condiciones para el fin á que va á ser dedicada.

Con la unión de estas dos colonias se obtendrá, aparte de otras ventajas, la confraternidad infantil que tan buenos resultados produce.

Para la suscripción abierta por la Casa del Pueblo Radical, pro colonia, se han recibido los siguientes donativos:

Suma anterior, 521,50 pesetas.

Recaudado entre los empleados y dependientes de Volta S. A., 51; un republicano, 5; Francisco Aguilar, 10; Ramón Esteban, 5; Enrique Rodríguez, 25; Enrique Santos, 20; Conchita Santos, 20; Plácido Cases (donativo como regalo, por haberle salido, en la rifa hecha, una máquina de coser y bordar), 50. Total, 607,50.

La suscripción continúa abierta.

La fiesta de los perfumes se celebrará en Las Arenas á beneficio de la Asociación Valenciana de Caridad

Recordarán nuestros lectores que á comienzos del mes pasado anunciamos que se estaba organizando para mediados de Julio una espléndida y animadísima verbena, que había de celebrarse en Las Arenas á beneficio de la Asociación de Caridad; la fiesta sufrió un aplazamiento en atención á que la fecha elegida coincidía con la que había dispuesto para celebrar su verbena la Asociación de la Prensa.

Caminando ya hacia el final de la Feria, los organizadores han elegido la fecha del sábado 9 de Agosto, para la celebración de la grandiosa fiesta nocturna, llena de alicientes y novedades, y que ya el título de la fiesta denota una originalidad y buen gusto.

La fiesta de los perfumes, será una verbena dedicada al bello sexo, y por la que se convertirá Las Arenas en un verdadero paraíso.

Los fabricantes de perfumes y los principales establecimientos de perfumería, han ofrecido su cooperación para dar mayor esplendor al festival. ¿Cómo? Dentro de unos días se sabrá.

Por hoy no queremos dar más detalles; los daremos oportunamente.

Sirvan estas líneas como toque de atención para que nuestros lectores empiecen á grabar en su imaginación la fecha del 9 de Agosto, en cuya noche se celebrará en Las Arenas y á beneficio de la Asociación Valenciana de Caridad, una fiesta de arte, que dejará grato recuerdo entre los miles de espectadores que acudirán á presenciarla y que producirá muchas pesetas á la benéfica institución.

Dr. Muñoz Carbonero
MEDICINA.-RAYOS X
CALLE DE LA PAZ, NUM. 36

Plaza de Toros de Valencia
Mañana lunes, á las once de la noche:
Concurso de fenómenos
Llapisera, Bachiller, Charlot y Don José
Seis -- Novillos de Fuentes -- Seis
La mejor función de la temporada
— TODOS A LA PLAZA —

PLAZA DE TOROS
Hoy domingo, á las 6'30 tarde, gran matiné infantil
El barberillo de Lavapiés
Exito, grandioso éxito
En los entreactos elevación de globos y aerostatos.

COMO EL FOTOGRABADO ADJUNTO
15 Pesetas
:- CASA MUNOZ -:

VERDADERA REVOLUCION FOTOGRAFICA
La hace la CASA MUÑOZ, con la presentación de este vale y mediante abono de 15 pesetas, obtendrá usted una bonita y elegante ampliación con artístico marco ovalado, color corinto, con adornos dorados, como el fotograbado adjunto, entregando para ello cualquier original que sea legible; los que carezcan de él, la CASA MUÑOZ se lo hará completamente gratis, enseñando muestra antes de hacer la ampliación para la conformidad del interesado
¡¡NO EQUIVOCARSE!!
CASA MUÑOZ (junto á la Gran Vía). Pi y Margall, 57
CASA MUÑOZ, la sin rival CASA MUÑOZ

EL GARAGE QUINZÁ
se complace en invitar á todos los aficionados al sport automovilístico para mostrarles un hermoso, fuerte y artístico chasis
STUDEBAKER
EN SU GARAGE
GRABADOR ESTEVE
ESQUINA CIRILO AMOROS

EDEN BARCAS, 7
Todos los días después del espectáculo, gran baile extraordinario en el foyer de verano, de una á cuatro de la madrugada.
Grandes sesiones de varietés, a las cuatro de la tarde y diez noche.—Programa excepcional: 35 bellísimas artistas y cuatro estrellas de primer orden, cuatro.—GRAN EXITO de las cuatro hermosas estrellas
Caridad Rosique -- Lolita Alcázar
Lolita Montiel -- Adelita Alonso
Al terminar el espectáculo, gran aperitif y supertango, en el foyer de verano
Entrada por consumación ::: Precios populares

BA-TA-CLAN
El music-hall más democrático de Valencia y el preferido por el público.
A las cuatro tarde: El mejor programa de varietés.—A las 10 noche: Exito ruidoso de las afamadas artistas
CARMEN DE TALIA, LOLITA PEIRÓ, JULITA FLORES, ELOFRANCH, CONCHITA FRANCO
MEXICANA INDIAN y MARÍA TUBAU
Mañana lunes, diez notables debuts.

LAVAD CON
JABON SOL
ES EL MEJOR

FOTOGRAFIA ARA
PI Y MARGALL, 86 (FRENTE AL TEATRO RUZAFA)
Durante los días de FERIA, para poder atender mejor al público, se retratar de día y de noche.
Unica galería de luz natural, con jardines, fuentes, etc., y con entrada de carruajes la misma.

LA FERIA

Batalla de flores

Se pone en conocimiento de las señoritas que han sido invitadas para ocupar coches de la Batalla de flores y que galantemente han aceptado la invitación, que si por extravío no hubieran recibido el besalamano, indicándoles el número del coche y el punto donde se halla á su disposición, tengan la amabilidad de ponerlo en conocimiento del presidente de dicha comisión, con el fin de indicarle inmediatamente los expresados extremos.

—

Hoy se pueden retirar los pedidos de las localidades que para dicho festejo se han realizado, en la secretaría de dicha comisión, las cuales estarán en la taquilla que queda instalada en el patio de las Casas Consistoriales.

Después del indicado día se procederá á la venta de aquellos encargos que no se hayan retirado.

—

En la secretaría del Ateneo Mercantil, se hallan á disposición de los señores socios las dos sillas que á cada uno corresponden para presenciar la Batalla de Flores, desde el pabellón de dicha sociedad, instalado en el Real de la Feria.

Los señores socios que deseen agrupar sus sillas con las de otros, deberán manifestarlo hasta hoy, á las ocho noche.

Se admiten encargos de palcos para dicho festejo.

Casa de la Democracia

Las localidades para la Batalla de Flores, están de venta, por la mañana, en el local social y por la tarde en el pabellón, por el cobrador de esta entidad.

Programa para hoy

La boda infantil

Este festejo se celebrará hoy, organizándose en la Casa Vestuario, de donde saldrá á las cinco de la tarde, y su formación será la siguiente: Guardia municipal montada, timbales y clarines de la ciudad, grupas, carros y carroza conduciendo á los sesenta y cuatro personajes que componen la boda y su comitiva, representados por niños y niñas, y la Banda Municipal.

El recorrido será por las calles del Miguelete, Zaragoza, San Vicente, Sangre, Barcas, Pintor Sorolla, Comedias, Paz, á la Glorieta.

La comitiva, autoridades é invitados entrarán en dicho paseo por la puerta que da frente á la calle de la Paz.

Los seis mil niños poseedores de vale para merienda, con la persona que á cada uno acompañe, entrarán á las seis de la tarde por la puerta de la plaza de Tetuán, y después de recogida aquélla saldrán por la recayente al Llano del Remedio.

Concierto por la banda de Alabarderos

A las 10,45 noche, concierto por la banda de Alabarderos en la plaza de Toros.

He aquí el programa:

PRIMERA PARTE

1.º Fragmentos de la ópera «Boris Godunoff»; Mussorgsky.

2.º Nocturno del cuarteto en «re»; Borodin.

3.º a) «El vuelo del moscardón», scherzo de «La leyenda del Zar Saltam»; Rimsky-Korsakow.

b) Danza italiana, y

c) Cortejo de la suite Mlada.

SEGUNDA PARTE

1.º Allegro, ma non troppo, un poco maestoso. Primer tiempo de la novena sinfonía; Beethoven.

2.º Allegretto de la sinfonía en «ré menor»; César Franck.

3.º Andante con moto de la sinfonía en «dó mayor»; Schubert.

4.º Final de la sinfonía en «sól mayor»; Haydn.

TERCERA PARTE

1.º Marcha fúnebre de la ópera «La Llama»; Usandizaga.

2.º «Pepita Giménez». Intermedio; Albéniz.

3.º «Rapsodias de la Mancha»; Vega. I. Moderado y tranquilo.—II. Vivo. Vega.

Precios: Palco sin entradas, 12 pesetas; silla de rellano con entrada, 2; silla de pista con entrada, 2; entrada general, 1.

Los impuestos están incluídos en los anteriores precios.

Programa para mañana

Dará comienzo este festejo á las siete de la tarde.

Para que la fiesta de la Batalla de Flores se celebre con el debido orden y regularidad, ha dispuesto el Alcalde lo siguiente:

«Primero: Los carruajes se dirigirán por los puentes del Mar ó de la Trinidad, y no se estacionarán en los extremos del paseo más que el tiempo indispensable para que se apeen las personas que conduzcan.

Se exceptúan los coches que hayan de tomar parte en la Batalla, los cuales podrán entrar por el puente del Real.

Segundo. Queda prohibido en absoluto la permanencia ó circulación del público dentro de la pista.

Tercero. Las personas que se dirijan á las tribunas de los pabellones, á las sillas de pista ó á las localidades de bailes populares, deberán hacerlo por el andén del paseo de la parte del río.

Cuarto. Los que marchen á ocupar localidades del plantío deberán dirigirse por el interior de éste.

Quinto. La salida del público, terminado el espectáculo, será por los mismos puntos que empleó á la llegada.

Sexto. Queda prohibido en absoluto arrojar serpentinas durante la Batalla. Asimismo queda prohibido recoger ramilletes del suelo y arrojar confetti en el paseo, aun después de terminado el festejo.

Séptimo. Una vez terminada la Batalla, se prohibe en absoluto arrojar flores á los carruajes.

Octavo. Queda terminantemente prohibida la entrada de automóviles en el paseo de la Alameda durante la celebración de este festejo.

Los que infringieren estas disposiciones serán severamente castigados.

La Batalla comenzará á las diecinueve horas del día 4 del actual, terminando cuando lo disponga la autoridad.

La cultura y el patriotismo del noble pueblo valenciano son garantía del esplendor que la fiesta de las flores ha de revestir en nuestra ciudad.

Todo buen valenciano será, seguramente, mantenedor del orden que debe observarse en esta fiesta, que por tan admirable modo simboliza la hermosura de esta región.

Así lo exige la cordura del vecindario y lo demanda el patriotismo.»

Concierto en los Viveros

A las 10,45 de la noche, concierto en los Viveros por la banda de Alabarderos, que interpretará el siguiente programa:

PRIMERA PARTE

1.º «Antar», allegro á la marcha, Rimsky-Korsakow.

2.º Serenada en «la mayor», Glazounow.

3.º Cortejo fúnebre de «El ocaso de los dioses», Wagner.

4.º Rapsodia en «fa», número 1, Liszt.

SEGUNDA PARTE

Séptima sinfonía en «la mayor»: I. Poco sostenuto. Vivace. II. Allegretto. III Scherzo. Presto. IV. Final. Allegro con brío, Beethoven.

TERCERA PARTE

1.º «Una nit d' albaes», poema sinfónico, Giner.

2.º «A mi tierra». (Escenas murcianas): I. Fiestas y canciones. II. Romance popular. Pérez-Casas.

3.º «El baile de Luis Alonso», Jiménez.

A la una de la madrugada gran tracá en colores.

Se prorroga la Feria

Con objeto de no restar público al concierto que dará esta noche la banda de Alabarderos en la plaza de Toros, se suspende el castillo de fuegos artificiales anunciado en la Alameda, cuyo castillo se quemará el martes, á las doce.

En su virtud, queda prorrogada un día la Feria.

—

FOTOGRAFIAS DE LOS FESTEJOS DE FERIA.—Casa Cuesta. Artículos Fotográficos y Laboratorio.—Bajada San Francisco, 10.

TAUROMAQUIA

La charlotada de mañana

Mañana por la noche se celebrará, en la plaza de Toros, una gran charlotada en dos partes, siendo la primera la lidia de tres novillos de Fuentes para los jóvenes Aroz, Niño de la Rueda y Orengo, y en la segunda parte hará las delicias del púublico la troupe que dirige el auténtico Llapisera con Bachiller, Charlot y don José, que tan buena impresión dejaron en la última función.

Por lo variada y económica se verá concurrida, como de costumbre, en esta clase de espectáculos.

Trinquete de Burjasot

Hoy, á las seis de la tarde, se jugará un grandioso partido de pelota, á escalera, cuerda, 60 tantos, entre los afamados jugadores Chato de Marchalenes y Peret, contra Fuentes y Escola.

El partido, por la igualdad y conocimiento del juego que hay en ambos bandos, promete ser muy interesante.

CÍRCULOS

La Sociedad Patronato Musical, del distrito del Puerto, celebrará hoy verbena familiar de diez á una de la madrugada.

—

La sociedad coral El Micalet celebrará junta de elección de cargos hoy, á las 11,30 de la mañana, por primera convocatoria y el día 7, á las 9,30 noche por segunda.

¡Cuide usted á sus hijos!
Para prevenir y curar los trastornos que aquejan al niño, sobre todo en el difícil período de la
DENTICION
use usted la
PANACEA CORELL
en líquido y en polvo

CAMPO DEL LEVANTE
HOY DOMINGO, 3 DE AGOSTO
GRANDES PARTIDOS ORGANIZADOS POR EL COMITE PROVINCIAL CON MOTIVO DEL REPARTO DE PREMIOS
A LAS CINCO DE LA TARDE: GIMNASTICO F. C. (Tercer equipo) CONTRA LEVANTE F. C. (Infantiles)
A LAS 6'30 DE LA TARDE: STADIUM F. C. (Primer equipo) CONTRA ESPAÑA F. C. (Primer equipo)
Nota: Al vencedor de cada partido se le concederá una copa como premio
Preferencia con asiento, 1'50.-Media preferencia, 0'75.-General, UNA pta.-Media general, 0'50.-Palcos sin entradas, DOS ptas.

Ministerio de Educación, Cultura y Deporte 2012

ENTRESUELOS RUZAFA

PI Y MARGALL, 62, 1.º (antiguo local del Monte de Piedad) Teléfono 1.281

ALMACENES EXTRANJEROS DE TEJIDOS :: :: Sección de ventas al detall por metros á precio fijo de Almacén

Habiéndose quedado estos entresuelos medio millón de pesetas de tejidos procedentes de una quiebra, se realizan á bajo precio, para dar cabida á importantes remesas en camino de artículos extranjeros, para la próxima temporada de invierno. Lanas y sedas para señora. Pañería inglesa para caballero. Esta casa se especializa en artículos azules (color sólido) para mecánicos y ferroviarios. Bánovas (cubrecamas), servilletas, manteles, velos, sábanas, pañolería, géneros de punto, camisetas, medias, calcetines, toallas, géneros blancos, géneros negros, camisas caballero, guardapolvos, blusones de seda, etc., etc. Especialidad en estampados Tutankhamen para blusones, y echarpes apache. Se liquidan 2.000 mantas de lana y de algodón, á precios baratísimos.

OJO, NO CONFUNDIR, LA SUBIDA POR LA ESCALERILLA

LOTERIA PLAZA REINA

que es la que más gordos ha pagado, incluso el de Navidad (cuando era de cinco millones de pesetas), y que lleva repartidos entre sus clientes más de once millones de pesetas solamente en premios mayores, paga también el número 166, premiado con 80,000 pesetas en el sorteo último, más las dos aproximaciones y centena. Premios pequeños, todas las Administraciones los tienen en la misma proporción; el que anuncie cien es porque ha vendido mil billetes; de éstos no hay que hablar. A la plaza de la Reina, pues, á buscar los gordos extraordinarios de Navidad y del 11 de Octubre.

Curación de las hernias

INTERESA SABER: Que el reputado y peritísimo ortopedista de Barcelona, con nombre oficialmente registrado, señor Torrent, estará en Valencia y en el hotel Cuatro Naciones (Lauria, 6), UNICAMENTE el MIERCOLES PRÓXIMO, 6 DE AGOSTO y recibirá á todas las personas que estén quebradas y quieran curarse con sus tan notables aparatos, que son indiscutiblemente lo mejor que existe y se conoce porque dan salud y vida. Hombres, mujeres y niños, deben usarlos. Miles de curados, agradecidos lo pregonan. Infinidad de eminencias médicas los prescriben como muchos son también los médicos, que para sus propias hernias, con gran satisfacción, los usan. Ahorran salud, tiempo y dinero. Ni abultan ni molestan, adaptándose como un guante. No hay un más allá, siendo por tanto el remedio sublime, práctico y seguro, de todos los herniados. Rechazad siempre todo aparato que no sea del especialista señor Torrent, de nombre oficialmente registrado. Acudid siempre á dicho acreditado ortopedista; no dejéis de visitarle y tened muy presente que se, hallará en Valencia y en el hotel Cuatro Naciones (Lauria, 6), sólo y únicamente el miércoles próximo, día 6 de Agosto.

NOTAS.—En Albacete, el día 3, en el hotel Francisquillo; en Játiva, el día 4, en el hotel Mallol; en Alcira, el día 5, en el hotel Colón; en Castellón de la Plana, el día 7, en el hotel Suizo, y en Tortosa, el día 8, en el hotel Siboni.

Talleres y despacho en Barcelona: Unión, 13, Casa Torrent, de nombre oficialmente registrado.

Peligra vuestra salud :-: :-: Ojo en no ser engañados

Se impone la verdad ADVERTENCIA.—Para evitar perjudiciales equivocaciones, debe saberse siempre que esta reputada casa nada tiene que ver con otros anuncios parecidos é iguales al de esta conocida casa y que pueden fácilmente comundirse. Todo el que quiera velar por su salud, debe tener un grandísimo cuidado en no equivocarse, cerciorándose y asegurándose primero siempre, de que realmente tratan con el reputado especialista señor Torrent, de nombre oficialmente registrado, el único verdadero, debiendo por tanto buscar y preguntar siempre en los hoteles por el especialista señor Torrent, de nombre oficialmente registrado que es la garantía absoluta de todos los herniados.

LA LEJÍA LOS TRES RAMOS

es la preferida por todas las mujeres, porque blanquea y desinfecta mejor la ropa que ninguna otra, sin quemarla y dejándola blanca como la nieve por su preparación química.

Fábrica y despacho: Cuarte, 115 - Teléfonos 1.487 Valencia y 2.107 Burjasot.

DEPORTES

EN MESTALLA

Olimpiada infantil á beneficio del Hospital de Niños de Gómez Ferrer

Hoy domingo, se celebrarán en el campo de Mestalla, los partidos de las primeras eliminatorias que á continuación se expresan:

A las cuatro de la tarde, Athlético contra Iberia.

A las 4,30, Valencia B contra Sport.

A las 5, Indiam contra Racing de Patraix.

A las 5,30, España contra Sporting de Sagunto.

A las 6, El Pueblo contra Burjasot.

A las 6,30, Rayo de Benicalap contra Norte.

A las 7, Popular contra el Fabara.

A las 7,30, Rebelde contra Gimnástica Domingo.

Los donativos serán dde cincuenta céntimos en adelante.

Arenas F. C.

En nuestro número de ayer dijimos que este equipo jugaba hoy con el Europa, siendo así, que el encuentro es con el C D Enguera, y en el campo propiedad de los últimos.

VALENCIA F. C.

AVISO

Se convoca á los señores socios para el día 9 de los corrientes á las diez de la noche, en el teatro de Apolo, para continuar la junta general ordinaria empezada el día 31 de Julio próximo pasado.

El orden del día se halla de manifiesto en las tablillas del local social.

Valencia 1.º de Agosto de 1924.—La directiva.

EN EL LEVANTE

Conforme tiene anunciado el Comité provincial, esta tarde, á las cinco se celebrará el festival organizado con motivo del reparto de premios á los vencedores del campeonato 1923-24 habiendo concertado para ello dos interesantes partidos.

Primeramente lucharán el tercer equipo del Gimnástico F. C. contra el potente infantil del Levante, ambos campeones de sus categorías y á las seis y media, los primeros equipos del Stadium y España, finalistas del grupo B.

El Comité lamenta no poder entregar los premios á los campeones de la segunda categoría, Sporting Club de Sagunto y Llevantí F. C., por no haberlos recibido todavía, ya que fueron encargados con anterioridad á los anteriores, por la fecha tan retrasada en que efectuaron su campeonato. Tan pronto como los reciba les serán entregados.

SUCESOS

Petardo, carrera y alarma

Luego de quemarse el castillo en la Feria, y cuando la gente desfilaba hacia sus casas, un individuo, que «se había hecho» con un petardo sin disparar, del citado castillo, le prendió fuego al bajar la Pasarela, originando á la gente un regular susto la explosión.

Un agente de vigilancia que pasaba por aquel lugar, detuvo al gracioso, conduciéndolo al retén de policía, enclavado en el Palacio de Justicia, pero el detenido, al llegar á la puerta, huyó velozmente, perseguido por el citado agente, que le dió alcance á la entrada de la calle de las Barcas, sujetándole esta vez y entrándolo en el retén.

El suceso, con la carrera final reseñada, produjo alguna alarma en aquellos alrededores.

Desprendimiento.

Según comunica por telegrama el alcalde de Alcira al Gobernador, ha ocurrido un desprendimiento en las obras del malecón, situado en la partida del Alborchí, teniendo la desgracia, á consecuencia de ello, de perecer ahogado el joven de 17 años, Enrique Sánchez Berris, habitante en la calle del Amparo, número 5, de la citada población.

El cadáver del desgraciado muchacho fué extraído, habiendo intervenido la autoridad judicial que incoó las correspondientes diligencias.

Atropello.

En el kilómetro 2, de la carretera de Torrente, enclavado en término de Chiriveila, fué atropellado por un tranvía de dicha línea, cuyo motor era el número 23, el vecino de Alacuás, Antonio Marimón, de 72 años, casado, el cual resultó con una herida contusa en la región occipital, que interesa todos los tejidos blandos, de pronóstico reservado.

Dicho anciano ingresó en el Hospital para su curación, y del hecho se dió la oportuna cuenta al juzgado.

Caída y atropello.

Procedente de Paterna, y después de asistido en la Casa de Socorro del Museo, ingresó ayer en el Hospital un hombre de 70 años, que fué atropellado por el tren de dicha línea, resultando con fuertes contusiones en el cuerpo y conmoción cerebral y visceral.

El lesionado, que quedó en el Hospital para su curación, no pudo declarar su nombre á causa del estado en que se encontraba.

Herido.

Ayer tarde, á las 15,30, llegó al Hospital provincial un labrador llamado José Ortiz Vázquez, de 59 años, con domicilio en Ribarroja, el cual había recibido una coz de una caballería, produciéndole una herida contusa, á colgajo, de cinco centímetros de extensión, en la región superficial izquierda y una contusión con explosión del globo ocular del mismo lado.

Pronóstico grave.

LÍRICO

BENEFICIO

de los empleados de este teatro

Sesión continua desde las cuatro tarde

Charlot, jefe alquilado. Dos partes.

El bravo pendenciero. Cuatro partes.

La gran idea. Una parte, por ESE.

Del barro á las estrellas. Cuatro partes, por A. MANCIN.

Charlot en la calle de la Paz. Dos partes.

El hijo adoptivo. Cuatro partes, por F. BUSHMAN.

Por su blanca mano. Dos partes, por TOMASIN.

Una cosa es predicar... Cuatro partes, por MARIA PREVOST.

La tragedia de unos p ntalones. Dos partes, por BISCOT.

Pollyanna. Cuatro partes, por MARY PICKFORD.

La huerfanita. Dos partes, por BABY PEGGY.

La única que reemplaza ventajosamente á la leche fresca en la alimentación de los niños y en los usos domésticos. Folletos gratis á quien lo solicite de la Sociedad Nestlé A. E. P. A. Delegación de Valencia, Pi y Margall, 64, ó la Sociedad Nestlé A. E. P. A., Gran Vía Layetana, 41. Barcelona.

GRAN VIA LAYETANA, 41.--BARCELONA

Trinquete de Pelayo

Esta tarde, á las seis se jugará un grandioso partido en el que toman parte los afamados pelotaris Peiró, Muñoz y Miñana (rojos) contra Fuster, Bohigues y Aranda (azules).

A escalera cuerda, 60 tantos.

Las curas del doctor Lloria

«Señor Director de EL PUEBLO.

Muy señor mío: Hace poco tiempo tuve ocasión de publicar en la Prensa de Valencia un remitido, donde expresaba mi gratitud al doctor Lloria, por la cura maravillosa que había tenido ocasión de realizar en dos hijos míos.

No ignoro que el público mira estos documentos con el natural recelo y desconfianza, pues cuantas veces por lecturas de curas extraordinarias, llegó á formarse una ilusión ó una esperanza, tuvo por epílogo el haber sido víctima de un engaño.

Sin embargo, no puedo por menos, de tomar la pluma para hablar del mismo asunto, y lo haría una y mil veces si ocasión se presentara, porque nada hay tan hermoso como propagar la verdad, si con ella se puede llevar á la humanidad beneficios incalculables.

Si viérais prenderse fuego á una casa á ciertas horas de la noche, y en ella hubiera varias familias descansando, muy ajenas al peligro que les amenazaba, ¿no tendríais sumo placer en dar la voz de alarma antes de que el voraz elemento tomara tales proporciones, que impidiera la salvación de aquellos seres inocentes?

Ese es el problema moral que diariamente se me presenta en Valencia.

Tengo tres hijos, y tengo la plena convicción de que á esta fecha hubiera perdido los tres, por su constitución débil y las afecciones tan graves que adquirieron, y sin embargo, los tres viven y trabajan llenos de salud y alegría.

El mayor de ellos tuvo un principio de tuberculosis, con esputos sanguinolentos y fiebre por las tardes. El más pequeño, con tumores escrufulosos y dos bronconeumonías graves, y posterior á ellos, una hija, con un conducto fistuloso en la parte superior del muslo, y que seguramente llegaría al huesos de aspecto amoratado, y arrojando un líquido amarillo, de olor repugnante, y que también ha sido curada, como los anteriores, en menos de siete días. Mis hijos están curados, y cuántos en menos mal los he visto y veo cada día sucumbir por ignorar la existencia de este nuevo método curativo admirable.

Tengo la plena convicción, de que el tuberculoso que se muere hoy, es porque le da la gana. Téngase presente, que no desconozco la gravedad de las afirmaciones que hago, y que doy mi firma y domicilio, por si alguien quiere averiguar lo que de moral puede haber en ellas.

Muñas gracias, señor Director, por la publicación de la presente, y sabe me tiene á las órdenes, s s s q e s m,

Juan Carbonell

Valencia 2 de Agosto de 1924.—Calle Duato, número 25.»

LAS ARENAS

El punto de veraneo más ameno de España
Gran Café Restaurant á cargo de
JUAN CLEMENTE

HOY DOMINGO, A LAS 10'30 NOCHE:
La extraordinaria película, en cuatro partes interpretada por la genial estrell Leda Gys

Por el triunfo del honor

Completará una cómica, en dos partes

Entrada con derecho á consumación, 0'60

A partir de las nueve de la noche, los tranvías desde el interior de Valencia y Glorieta, facilitarán billetes de ida y vuelta combinados con la entrada á LAS ARENAS, derecho á una consumación en el Pabellón sobre el mar y á disfrutar de la velada cinematográfica, por UNA PESETA

Por la tarde: GRAN CONCIERTO

MOSTELLE

Zumo de uva sin fermentar.--Previene y cura los desórdenes del estómago é intestinos, regularizando su funcionamiento

FARMACIAS Y ULTRAMARINOS

RAFAEL ESCOFET.-Tarragona

La Vallesa de Mandor

Vinos finos de mesa del

Excmo. Sr. Conde de Montornés

Depósito para la venta:

CASA NAVARRO ZEA

13, PASCUAL Y GENIS, 13

SERVICIO A DOMICILIO

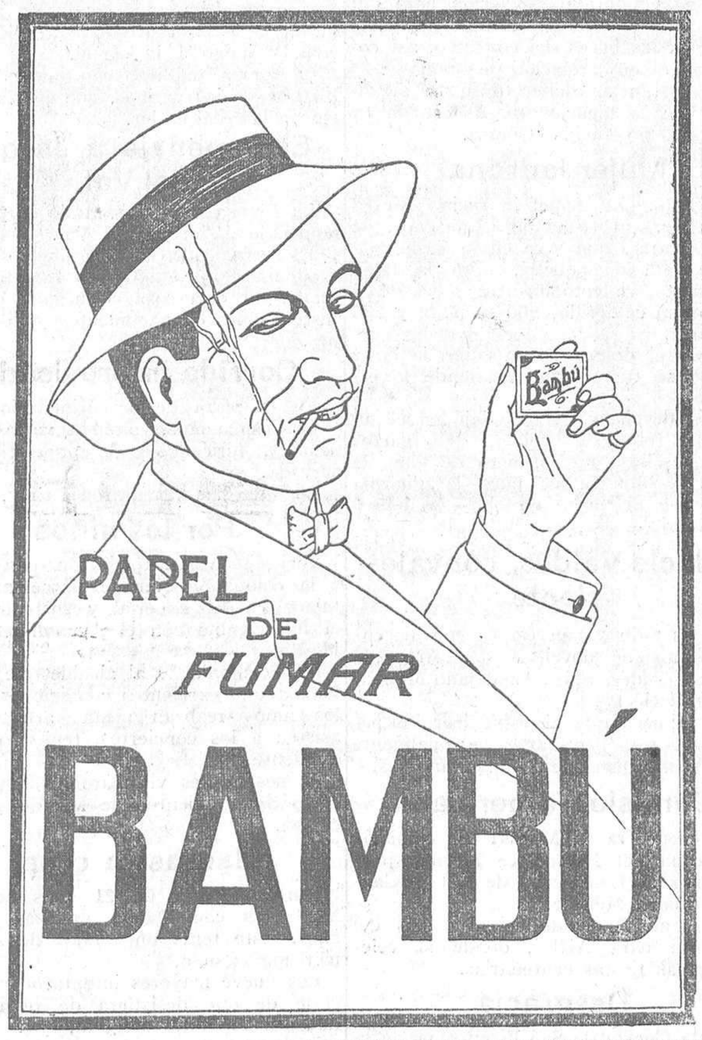

Madrid-Concert Ribera, 2

Grandes sesiones á las 3'30 tarde y 9'30 noche.
Grandes éxitos de las 40 artistas y 15 tanguistas, 15.— 4 atracciones, 4
El local más ventilado y de las mujeres bonitas

Gran éxito de Paquita Francés, Hermanas Dassy y Aurora Gámez

Grandioso éxito de CARMEN MORENO y MARIA CASANOVA

Hoy, grandioso éxito de la gran atracción FLORENTINA GARCIA

Ruidoso éxito de la eminente y sin rival estrella del arte frívolo JULITA OLIVER

NOTICIAS

En la Cámara de Comercio se ha recibido y está á disposición de quienes deseen consultarla, relación de artículos y condiciones del concurso que ha de celebrarse el 3 de Septiembre próximo por la Junta de Plaza y Guarnición de Melilla, con destino al Parque de Intendencia de aquel territorio.

Los artículos son: tocino, aceite, arroz, azúcar, café, cebada, esparto, garbanzos, habichuelas, harina, leña, petróleo, pimentón, sal y vinagre.

También la Junta Nacional del Comercio Español en Ultramar, ha remitido á la propia Cámara el reglamento y boletines de inscripción para la Feria Exposición de Muestras de productos hispano-peruanos en Lima, en el próximo mes de Diciembre, que asimismo serán facilitados á cuantos comerciantes é industriales deseen consultarles.

Los maestros jubilados y pensionistas podrán retirar los haberes últimamente devengados, en domicilio del habilitado hasta el día 11 del corriente mes, de diez á una.

El Gobernador civil, general señor García Trejo, recibió ayer á mediodía la visita de varios secretarios municipales, marchando después á Capitanía.

Noticias para los periodistas no había ninguna.

Ayer recibimos la visita de un querido amigo nuestro que sufrió una contusión en la frente producida por el desprendimiento del depósito del water del retrete de la Lonja.

Ya otra vez nos ocupamos del mal estado en que se encontraba esta dependencia, y hoy, en ocasión de protestar del accidente ocurrido, repetimos el que es necesario atender á su arreglo prontamente, aunque sólo sea como medida higiénica, puesto que supone un fastidio grande para el que ha de entrar en él y tenga deseos de salir vivo, el ir provisto de una mascarilla contra los gases deletéreos.

El Centre Catalá obsequió anteanoche con un banquete, en un acreditado restaurant de la playa del Cabañal, á su presidente, el distinguido notario de esta ciudad don Francisco Barado Ferrer, como homenaje de gratitud por su acertada gestión al frente de la sociedad.

Durante el banquete reinó la alegría y el buen humor característicos de los hijos de Cataluña, y al descorcharse el champán, el homenajeado pronunció sentidas frases de afecto y reconocimiento á los comensales, declinando el éxito de su actuación presidencial en los muchos amigos y simpatías que tiene el Centre en Valencia.

LAS ARENAS. — Baño de pila con entrada de siete á nueve y media mañana y de dos y media á cuatro tarde, 1,25 pesetas. — Abono de nueve baños, 9,50 pesetas.

LAS ARENAS. — Baño de pila con entrada durante todo el día (excepto las primeras horas de la mañana y tarde), 1,60. — Abono de nueve baños, doce pesetas.

PARACUELLOS DE JILOCA

Aguas sulfurosas. Piel, catarros, herpes, escrófula.

Amplios hoteles. Todo confort. Gran orquesta.

ABREVIASE LA DIGESTION.—Muchos enfermos del aparato digestivo se quejan de dificultad en las digestiones, tardando á veces, en vez de tres ó cuatro horas, ocho y diez ó más en terminarlas. Con el Elixir de Sáiz de Carlos se abrevían las digestiones, lo mismo en el estómago que en el intestino, por aumento de fuerza funcional.

Todas las cualidades de la naranja se hallan reunidas en la NARANJINA del doctor Trigo, que conserva inalterados todos los principios del zumo de las naranjas, al que se le ha separado casi toda el agua sin calentarlo, preparándose con él naranjadas, postres, etc., agradabilísimos con todo el sabor y aroma de la fruta fresca.

Se halla de venta en todas las farmacias y droguerías, centros de especialidades, etc.

BALNEARIO DE URBERUAGA DE UBILLA (Marquina—Vizcaya).—Aguas azoadas, reconocidas sin competencia para las enfermedades del aparato respiratorio, estará abierto oficialmente de 15 de Junio á 30 de Septiembre. Servicio de automóviles desde Bilbao diariamente y triple desde la estación de Deva. Pídanse memorias y guías, se remiten gratis.

Consulta del doctor Gómez Ferrer.—Enfermedades de los niños, á cargo de su hijo, hermano don Aniano y sobrino don Antonio Bartrina, calle del Conde de Salvatierra de Alava (antes Ciscar), 35, de once á una de la mañana y de tres á seis de la tarde.

HIDROLITINES Dr. GRAU

Incomparable agua de mesa
A todo comprador de tres cajas
le regala un lindo vaso de cristal.

La casa MANERO sólo vende material fotográfico.

Esta tarde la renombrada banda Unión Musical, dará su acostumbrado concierto en LAS ARENAS.

Ha regresado de París el doctor Rafael Giménez, especialista en las enfermedades de los ojos.

Farmacias de guardia

Desde las dos de la tarde hasta las nueve de mañana.

TURNO SEXTO

Don J. Campos, Ribera, 8.
Don V. Barberá, Colón, 42.
Don V. Sales, M, Clave, 16 (Olympia).
Don Miguel Pallarés, Mosén Sorell, 6.
D. F. Cuesta. P. del Mercado, 70.
Don F. G. Celaya, T. San Cristóbal, 6.

POBLADOS MARITIMOS

Viuda de Llisterri, Escalante, 3.
D R. Solsona, J. Benlliure, 206.
D L Fabregat, A Aliados, 540

Espectáculos

PLAZA DE TOROS
Compañía de opereta. A las 6'30: El barberillo de Lavapiés.

TEATRO MARTI (Ba-Ta-Clan).
Por la tarde y por la noche Celosa el programa de varietés.

EDEN (Barcas, 7)
A las 4'30 y 9'30 noche: Grandioso programa de varietés.—Hermosas artistas.

MADRID-CONCERT Ribera, 4
A las 4'30 y 9'30: Gran programa de varietés. Bellísimas artistas.

Ministerio de Educación, Cultura y Deporte 2012

POR TELEGRAFO Y TELEFONO

BARCELONA

La Asociación de la Prensa

Se reunió la asamblea extraordinaria de la Asociación de la Prensa diaria de Barcelona, para tratar del ingreso colectivo en dicha entidad de la Asociación de Periodistas y del Sindicato Profesional de Periodistas.

Por falta de número se aplazó la sesión para el próximo martes.

La estafa frustrada

El letrado señor Casanova, detenido por estafa frustrada, se ha negado á firmar la ratificación del auto de prisión.

Se le procesará nuevamente, por desobediencia á la autoridad.

Han declarado nuevamente ante el juez que instruye dicha causa, los tres registradores de la propiedad de esta capital, durando la entrevista más de una hora.

A esta declaración se le concede mucha importancia.

También ha declarado de nuevo el conde de Caralt.

Los peritos continúan estudiando el documento falsificado.

Objetos recuperados

Hace unos días se cometió un robo en una de las torres del Parque Güell, propiedad de la viuda de Trías.

Hoy han sido encontrados en casa de Manuel Montes, todos los objetos procedentes del robo, que según declaró el Montes, los había adquirido en compra legal.

A pesar de ello, recaen sospechas sobre Montes y otros amigos suyos.

La policía trabaja para esclarecer el asunto.

Escuela de mendigos

Esta mañana han llevado á cabo dos guardias municipales la detención de un pobre anciano llamado Pedro Díaz, al que al parecer le faltaba un brazo.

El público protestó contra los guardias, pero de pronto se vió que el Díaz tenía el brazo entero.

Entonces declaró el detenido que en las cercanías de Barcelona existe una escuela de mendigos donde, entre otras cosas, enseñan, por medio de una vejiga llena de sangre, á fingir que se echa sangre por la boca, con objeto de obtener auxilio en la vía pública.

A beneficio del Centro de Reporters.

Esta noche se celebrará en el Stadium de Montjuich, un grandioso festival á beneficio del Centro de Reporters.

En él tomarán parte los artistas Cora Raga, Pablo Gorgé y otros de gran renombre, que se encuentran en Barcelona.

Las colonias escolares madrileñas.

Los niños de las colonias escolares de Madrid han empezado hoy las visitas y excursiones por los alrededores de esta capital.

Hoy han estado en el Tibidabo, y el lunes visitarán la estancia donde murió Mosén Jacinto Verdaguer, en Vallvidrera.

Robo

En la fábrica de hilados establecida en la calle de Crehuet, penetraron esta mañana ladrones, abriendo un boquete en la pared y forcejeando la caja de caudales, llevándose 17.000 pesetas.

La "Gaceta"

La «Gaceta» autoriza al general encargado del despacho de Marina para adquirir por concurso 3.000 toneladas de carbón grueso nacional para dotar á la armada.

Dispone que durante la ausencia de Madrid del subsecretario de Justicia, se encargue del despacho el inspector general de Prisiones don Fernando Cadalso.

Real orden de Guerra prorrogando hasta fines de Septiembre la comisión que para París se confirió á los capitanes de ingenieros, don Luis Souza y don Vicente Roa para que asistan al curso de construcciones metálicas.

Otra de Instrucción dispone que la inauguración de la Exposición nacional de juguetes se verifique el primero de Octubre próximo, permaneciendo abierta durante todo el mes.

"Diario de la Guerra"

El «Diario Oficial del ministerio de la Guerra» concede tres meses de licencia para trasladarse á Suiza, al teniente coronel de la mejala de Tetuán señor Alvarez Arenas.

Real orden dando instrucciones para las maniobras de conjunto de la trece división orgánica.

Separando del servicio al teniente de caballería don Rafael Santander y Ruiz Jiménez.

El Directorio se reune

A las once y media se reunió el Consejo del Directorio, como todos los días, presidido por el contraalmirante señor Magaz.

La reunión terminó á las dos menos cuarto de la tarde.

Dió la referencia el general Vallespinosa, diciendo que la mayor parte la habían dedicado á examinar numerosos asuntos de trámite de que dió cuenta el subsecretario de la Guerra.

También se ocuparon de noticias de Marruecos.

—Todo va bien allí—añadió el general—y parece que se ha desvanecido completamente la marejada que los últimos días se observaba en la zona occidental.

Es instalada la oficina de la Unión Patriótica en la Presidencia

En la Presidencia, en el local que ocupaba la intervención civil de Guerra y Marina, ha quedado instalada la Oficina de la Unión Patriótica, bajo la dirección del general Hermosa, auxiliado por el comandante don Luis Pigurea, y por el subsecretario.

El primer servicio que funciona ya con normalidad es el relativo á la estadística y archivo, con objeto de que el Gobierno posea en breve datos verdaderos de todos los afiliados al partido en toda España, procedencia de los mismos, su arraigo y significación en las localidades, etc.

Seguramente, cuando regrese á Madrid el general Primo de Rivera, adquirirán gran impulso los trabajos de esta Oficina.

Para el ingreso no se ponen trabas, bastando á los antiguos políticos el prescindir de la disciplina del viejo partido, para poder ingresar en el nuevo, sin necesidad de abjurar de sus ideas.

En la Presidencia

Despacharon con el contraalmirante Magaz los subsecretarios de Guerra y Estado.

Plazas gratuitas para los huérfanos de militares

A propuesta del director de la Asociación benéfico-escolar de huérfanos, se ha publicado en el «Diario Oficial del Ministerio de la Guerra» una real orden circular, anunciando un concurso para la provisión de plazas gratuítas que existen vacantes en diferentes establecimientos de enseñanza y que han sido generosamente ofrecidas por sus directores á la referida Asociación para dar instrucción á los huérfanos de militares.

Inserta las bases del concurso, así como una extensa relación de vacantes.

Las instancias deben dirigirse al director de la mencionada Asociación en el ministerio de la Guerra.

Mujer ladrona

Alicante.—En Aspe, la vecina Nieves Cañizares, aprovechando la ausencia de José Alcaraz, que vive en la casa contigua á la de aquélla, saltó la tapia del huerto, violentó un arca y robó 115 pesetas en calderilla, 200 en plata y 250 en papel.

Metió el dinero en un cubo de lavar ropa y se fué al río, en donde lo escondió.

Para despistar, Nieves dejó en el lugar del robo, dos colillas de cigarros puros de bajo precio, pero de nada le valió el subterfugio, pues la guardia civil puso el hecho en claro y detuvo á la ladrona.

Palacio Valdés, convaleciente

Ha entrado ya en franca convalecencia el insigne novelista don Armando Palacio Valdés, quien ha dejado algunas horas el lecho.

Lo primero que hizo fué leer los periódicos, para enterarse personalmente de las informaciones, comentándolas.

Comisión americana

Se encuentra en Madrid una comisión americana del Estado de Florida, para concurrir al Centenario de «El Adelantado» Pedro Méndez.

La comisión saldrá el día seis del corriente para Avilés, donde se celebrarán las fiestas centenarias.

Desgracia

En la Cuesta de San Vicente, un automóvil atropelló al niño Julio Blázquez, fracturándole la base del cráneo.

Fué detenido el chófer.

El niño ha ingresado en la Casa de Socorro en el período agónico.

Valencia II relata lo ocurrido en Inca

Hemos tenido ocasión de hablar con Valencia II, que nos ha relatado la odisea ocurrida en Inca, en la forma ya conocida.

Añade que el jueves llegó un cabo de la policía urbana para que les pusieran en libertad, y en vista de ello el pueblo en masa se situó en los alrededores de la cárcel en actitud agresiva.

Tuvieron que ser trasladados en un autocamión militar, custodiados por fuerzas de la guardia civil, como si fueran unos criminales.

El comandante militar ordenó que se apagaran todas las luces de la población.

En cambio, en Palma de Mallorca, desde el capitán general hasta el último soldado, les guardaron toda clase de consideraciones, incluso ofreciéndoles dinero para el regreso.

Detención de dos ladrones

La policía ha detenido á dos individuos que formaban parte de una banda de ladrones denominada por ellos mismos, «La faena del mediodía».

Los componentes de la misma se dedicaban á robar los establecimientos durante las horas de la comida, ó sea entre 1,30 y cuatro de la tarde.

El día 28 del pasado mes se cometió un robo en un almacén de efectos de automóvil, sito en la calle de Francisco Rojas, llevándose objetos por valor de 3.500 pesetas.

Como autores de este delito han sido detenidos dos sujetos, en cuyo domicilio se ha recuperado todo lo robado.

También la policía ha encontrado numerosos pares de zapatos en distintos establecimientos de compra venta, procedentes de robos.

Los autores del hecho son perseguidos de cerca por la policía.

Abandona á su hijastra en un sótano

Guadalajara. — Casualmente ha sido descubierto un suceso que está siendo objeto de todos los comentarios.

Varios niños que pasaban por la calle de Santa María oyeron por una ventana débiles quejidos. Se asomaron y vieron á una niña de unos doce años que se agitaba sobre un poco de paja, echada en el suelo.

La infeliz pidió á los niños que la dieran un pedazo de pan para aplacar el hambre que sentía, y que la prestaran auxilio, porque se encontraba muy enferma.

Los niños pusieron el hecho en conocimiento de la guardia civil, y una pareja se presentó en la casa y halló á la muchacha en completo estado de abandono y de miseria en un inmundo sótano de tres metros de profundidad, por cuyo alquiler cobra su propietario, el comerciante don José Burgos, diez duros mensuales.

Los guardias trasladaron la denuncia á la policía, y ésta puso en claro el suceso. La niña abandonada en hija del ex guardia civil Isaac Benito, casado en segundas nupcias con Vicenta Erijada, natural de Valdemoro, provincia de Madrid, de 42 años de edad. Al contraer matrimonio, él tenía tres hijos y ella uno.

La madrastra odiaba á muerte á la niña Justa Benito Serrano, hija del ex guardia, y la hacía objeto de malos tratos, fundándose en que era necesario evitar á toda costa que la pequeña contagiara la tuberculosis que venía padeciendo á los demás hijos.

Ultimamente concibió la criminal idea de abandonarla en el sótano donde ha sido encontrada descuidada de toda alimentación y de asistencia facultativa.

La infeliz criatura, que se halla en estado gravísimo, fué conducida al hospital, y Vicenta Erijada, al Gobierno civil, y luego á la cárcel.

La fuerza pública tuvo que contener las iras de las vecinas, que querían lynchar á la cruel mujer.

El homenaje á Jarque del Val

La Prensa sigue laborando en pro del homenaje á Jarque del Val.

El secretario de este pueblo lo es desde hace ocho años, no habiendo actuado por otra cosa el juzgado que en inscripciones de nacimientos y defunciones.

Corrida improvisada

En la plaza de los Ministerios, una vaca desmandada volteó á varios transeuntes, hiriéndolos de pronóstico reservado.

Los guardias la mataron á tiros.

Por los niños

Varios concejales giraron una visita á la colonia escolar de Barcelona, instalada en El Escorial y sostenida por el intercambio con el Ayuntamiento de Madrid.

Han comunicado al alcalde que la colonia reune excelentes condiciones y que los niños realizan visitas artísticas y asisten á los conciertos, teniendo salud excelente.

Al despedirles vitorearon á España y á los ayuntamientos de Madrid y Barcelona.

Madrastra cruel

Dorotea Pérez de 21 años se casó hace tres con Daniel Vallecas de 58 años. Este tenía once hijos de su primer matrimonio.

Los nueve mayores intentaron convencerle de que desistiera de realizar él matrimonio tan desigual, sin conseguirlo.

Ante la inutilidad de los esfuerzos, abandonaron el domicilio paterno, quedando con éste las hijas Prudencia y Luisa de diez y ocho años respectivamente.

Dorotea las hacía objeto de constantes malos tratos, pegando á las niñas é incluso les negaba el alimento.

El vecindario se mostraba muy indignado contra la madrastra y los ánimos estaban excitadísimos.

Hoy, oyendo los gritos de las niñas acudieron los vecinos á la puerta intentando derribarla por no abrir la madrastra en el preciso momento en que llegaban dos guardias, que después de grandes trabajos lograron librar á la Dorotea de las iras del vecindario que quería lyncharla.

Se la ha procesado, siendo las niñas entregadas al juzgado.

Un Manifiesto

La Sociedad General Española de Empresarios de Espectáculos, ha publicado un Manifiesto relativo al conflicto entre los empresarios y la Sociedad de Autores, diciendo que la gestión del comité de Pequeño derecho ratificando el acuerdo del aumento de tributación de todos los teatros de varietés, cuyo aumento supone el del 400 al 500 por 100 de aumento de los que se paga actualmente.

El comité se negó á toda modificación del acuerdo y entonces no se atrevió á dar la batalla la Sociedad de empresarios más que en las capitales aisladas, siendo una de las primeras Bilbao, cuyos empresarios retiraron las músicas de los cinematógrafos.

Añaden que nadie se niega á pagar á los autores los derechos que tienen á cobrar cuanto quieran, pero como los empresarios están agobiados por otros conceptos, no pueden pagar este aumento, habiendo acordado prescindir de las músicas y del pequeño derecho en los cines, teatros y varietés y de verso.

También los autores han publicado otra nota justificando su actitud, diciendo que desde hace tiempo venían haciéndose gestiones para evitar el conflicto y que incluso llegaron á celebrarse algunas conferencias.

Lo ocurrido es que en Bilbao varios cines pagaban cantidades irrisorías.

La empresa del Coliseum de Albia, donde se negaron á pagar el aumento suspendiendo la orquesta y dejando parados á cien profesores y artistas, culpa de ello á la Sociedad de Autores por haber elevado los derechos en algunas localidades y en Bilbao.

Por defender á los cines de Bilbao, la Sociedad de empresarios ha provocado el conflicto teatral actual.

Cree que éste abortará, porque se impondrá el buen sentido, resolviéndose á satisfacción de todos.

Se reunió hoy el comité de Pequeño derecho, asistiendo el gerente de la Sociedad de Autores.

Presidió el compositor Teglet.

Se acordó no deponer su actitud, manteniendo la elevación de las tarifas y protestar contra el acuerdo de la Sociedad de empresarios de suspender las orquestas en los cines y en los intermedios de las compañías de verso.

El comité está dispuesto á no hacer concesión de carácter particular y exigir, si las empresas no deponen su actitud, los derechos que concede la ley á los propietarios de obras, que son mayores del seis por ciento de lo que piden.

Esta noche volvió á reunirse el Comité, presidido por el autor Abati.

Estadística teatral

Se ha publicado una curiosa estadística relativa al año teatral de 1923-24.

Durante la temporada, se han estrenado en Madrid 527 actos de comedia, zarzuela y drama.

Se emplearon 25.296 horas en divertir al público.

Toros en Azpeitia

Con un lleno se ha verificado la segunda novillada de feria, lidiándose ganado de Tabernero, que resultó superior.

José Belmonte y Félix Rodríguez confirmaron el extraordinario éxito de la tarde anterior.

Cortaron cuatro orejas, y fueron ovacionados.

Horroroso incendio

Miranda. — Esta madrugada comenzó un horroroso incendio en la Central telefónica urbana é interurbana, en la calle de Padilla, que amenazó destruir el edificio.

Acudieron los bomberos, autoridades, guardia civil, la Cruz Roja y fuerzas del 14 regimiento de artillería pesada, trabajando intensamente para sofocarlo.

El local donde están instalados los servicios urbanos, quedó completamente destruído, siendo grandes las pérdidas.

La sociedad interurbana, funciona sin novedad.

No hubo desgracias que lamentar.

Por un héroe

Murcia. — Se ha constituído un comité de autoridades y fuerzas vivas para organizar los festejos en honor del teniente Augusto Gil, héroe de Coba Darsa, cuando visite su pueblo natal.

Se ha abierto una suscripción popular para regalarle un sable de honor y un pergamino nombrándole hijo predilecto.

Así sea

El general Magaz, al llegar á su despacho oficial, á última hora de la tarde, manifestó que la calma era completa, y nada tenía noticiable.

Buscando el juego

La mayoría de los presidentes de los círculos y casinos políticos de Madrid, visitaron esta tarde al general Magaz para expresarle su opinión respecto á la reglamentación del juego.

Exposición

La Asociación de pintores y escultores ha acordado celebrar en el V Salón de Otoño, con una Exposición de pintura, escultura y artes decorativas, instalada en el Palacio de Exposiciones del Retiro, durante el mes de Octubre próximo.

La admisión de obras se verificará entre el 1.º y el 20 de Septiembre.

Los Amigos de Cervantes

Se ha constituído en Madrid una agrupación de escritores inéditos, denominada Los Amigos de Cervantes.

Para favorecer la fraternidad entre los elementos que la integran, se publicarán producciones literarias de los mismos, dándose cursos de extensión cultural, conferencias y visitas á los museos.

La componen 25 personas.

Sanciones

Se ha facilitado una nota oficiosa que contiene las sanciones impuestas por la junda depuradora de justicia municipal á las provincias de Burgos, Las Palmas y Pamplona, que se ha publicado en la «Gaceta».

En Burgos, hasta el día 30 de Julio, se ha impuesto una sanción de incapacidad temporal y cuatro destituciones.

Quedan pendientes doce.

En Las Palmas, hasta el día 18 de Julio, seis de incapacidad.

Quedan pendientes diecinueve.

En Pamplona, hasta el día 30 de Julio, se han impuesto dos penas de destitución y otras dos de incapacidad definitiva, quedando pendientes dos resoluciones.

Labor cultural

Una nota de Instrucción pública dice que el subsecretario García Lozano ha presenciado la proyección de una cinta cinematográfica impresionada en Madrid, Barcelona y Sevilla, que se proyectará en las ciudades americanas que visitará Eduardo Descamps y que irá acompañada de conferencias.

También se proyectarán en Madrid

El subsecretario ha ofrecido la cooperación del ministerio de Instrucción pública.

Se ha dispuesto que en lo sucesivo los institutos generales y técnicos, se denominen institutos nacionales de segunda enseñanza.

Reunión

Presidida por el alcalde se reunió la Junta local de Casas baratas, informando varios expedientes, incluso uno relativo á la colonia periodística de casas baratas.

Felicitación

El alcalde ha recibido un telegrama de felicitación del rector de la Universidad de Zaragoza, Royo Villanova, por el acuerdo de colocar el retrato de Valentín Gómez en la galería de dramaturgos ilustres.

De subsistencias

El lunes se reunirá la Junta provincial de Abastos para tratar del aceite y azúcar.

Por creerla raptora de niñas

Badajoz.—En el pueblo de Esparragalejo, una mendiga que pedía limosna para misas por un hijo suyo que se encuentra herido en Africa, se acercó á un niño de siete años, llamado Dionisio Gambardena, para preguntarle dónde vivía el cartero.

El niño, creyendo que la mujer era una raptora de niños, huyó pidiendo auxilio á gritos.

El pueblo se amotinó, intentando lynchar á la mendiga, evitándolo la oportuna intervención de la guardia civil.

Lucha entre policías

Sevilla.—La policía ha dado una batida por las orillas del Guadalquivir, para proceder á la busca y captura de los autores del atraco y asesinato del aristócrata Conraddi.

Dos guardias, disfrazados de mecánicos, encontraron á Baldomero López y á José Moya y á un niño, apellidado Fernández, con otros dos individuos.

Apenas éstos se dieron cuenta de la personalidad de los disfrazados, se arrojaron al río, y nadando, lograron llegar á una lancha ganando la orilla opuesta.

Los guardias, ocupando otra lancha, cruzaron también el río, tiroteando á los fugitivos, quienes respondieron en igual forma.

Entablóse una lucha terrible, en la cual los guardias llevaban la peor parte, hasta que uno de ellos logró herir á José Santiago en el muslo izquierdo.

Los restantes huyeron.

El herido intentó oponer resistencia con una navaja, siendo capturado finalmente.

Accidente automovilista

Santander.—El autobús que hace el servicio entre Naja y Beranga, perdió los frenos, al bajar por una pendiente.

Resultaron varios heridos graves.

Buque de guerra abandonado.

Ferrol.—El capitán de un buque mercante ha comunicado que cerca de las islas Críes ha encontrado un buque de guerra abandonado, que constituye un peligro para la navegación. Supone que los tripulantes fueron recogidos por otro buque.

Prácticas de la escuela de aviación

Los Alcázares.—Se trabaja incesantemente en la escuela de combate aéreo.

Ha terminado el curso de los oficiales y empezado el de sargentos bombarderos realizando prácticas de aviones é hidroaviones.

Se espera una comisión del ejército argentino que asistirá á las prácticas.

Para obsequiarlos se preparan excursiones marítimas, banquetes y otros festejos.

Inauguración de un curso

Alicante.—Se ha inaugurado el curso de verano para profesores yanquis á España.

Asistieron las autoridades y representaciones de todos los centros culturales, pronunciándose discursos.

Certamen colombiano

Huelva.—En el Real Teatro se ha celebrado el Certamen Colombiano asistiendo numerosa concurrencia presidiendo el comandante general del apostadero de Cádiz.

El mantenedor, Joaquín García, pronunció un brillante discurso estudiando la labor y personalidad de Colón, descubridor de América calificándolo de verdadera figura española.

Le contestó el presidente con otro discurso terminando el acto con vivas á España.

NOTICIAS DE MELILLA

Melilla.—Se celebró Consejo de guerra contra el legionario José Menéndez.

El orden general de plaza elogia el heroismo del cabo de artillería Pedro Mier, que se distinguió en Coba Darsa, manteniendo la comunicación heliográfica durante el asedio de dicha posición.

Procedente de Tetuán ha llegado el vapor «Barceló», conduciendo 106 heridos y enfermos del regimiento de Ceriñola, tercio y regulares de Alhucemas.

Dicho buque había dejado en Chafarinas otros 117 heridos y enfermos.

Parte oficial

Sin novedad en ambas zonas.

EXTRANJERO

La sesión plenaria de la Conferencia

Londres.—La sesión plenaria de la Conferencia interaliada, ha ratificado el proyecto francés de arbitraje sobre las faltas y sanciones, prestaciones de mercancías y transferencias, que la primera y tercera comisiones habían aprobado.

El acuerdo de los aliados para la puesta en ejecución del plan Dawes es, pues, completo.

La cuestión de las reparaciones.

Londres. — Después de la sesión plenaria de esta mañana, los primeros ministros Herriot, Macdonald, Stéfani y Tehuis, se han reunido, encargándose Macdonald de invitar al Gobierno del Reich para que envíe sus delegados á Londres á la mayor brevedad posible, á fin de que las últimas negociaciones puedan inaugurarse el martes por la mañana ó por la tarde.

Al terminar la sesión plenaria, Herriot se ha declarado muy satisfecho del acuerdo que acaba de realizarse y que conforta la paciencia y los esfuerzos de la delegación francesa.

Las obligaciones de Alemania se han comercializado, y en lo sucesivo las dificultades que surjan entre el Reich y los aliados se someterán á un arbitraje.

De esta menera el problema de Reparaciones saldrá del dominio de la política y su arraigo se encontrará extraordinariamente facilitado y estará establecido en lo porvenir sobre una base sólida y positiva.

En previsión de determinadas pretensiones que los delegados alemanes tienen, según rumores, los colaboradores de Herriot han afirmado que jamás consentirá el presidente del Consejo que los delegados del Reich traten de plantear la cuestión de las responsabilidades de la guerra.

Antes de tolerarlo, Herriot abandonaría la Conferencia.

El gran premio de turismo para automóvites

Lyon.—Esta tarde ha terminado el circuito de Lyon para disputarse el gran premio de turismo.

Los vencedores son:

Voiturettes.—1.º Lhams, sobre «Matis», á un promedio de 76,090 kilómetros por hora.

Coches ligeros.—1.º Lacharnay, sobre «Cotin», á un promedio de 89,780 kilómetros por hora.

Probable huelga de seis millones de obreros

Londres. — Las deferencias entre las compañías de energía eléctrica y sus obreros, no han quedado resueltas, por lo que la Gran Bretaña se ve amenazada de quedar sin fuerza eléctrica, lo que produciría el paro forzoso de unos seis millones de obreros.

Los electricistas insisten en su petición de aumento de salario de seis chelines por semana, á lo que se niegan las compañías.

El último referendum organizado entre los obreros, señala un acuerdo de la mayoría en favor de la huelga.

El campeonato internacional de remo

Zurich.—El campeonato internacional de remo ha sido disputado esta tarde sobre una distancia de dos kilómetros, en el lago de Zurich.

Ha ganado Holanda por cuatro victorias, quedando en segundo lugar Suiza con dos victorias.

Delegación socialista á Londres

París.—La dirección del partido socialista francés, ha acordado enviar á Londres una delegación que se ponga de acuerdo con los laboristas ingleses, respecto al problema de las reparaciones.

Declaraciones de Hughes

Bruselas.—Hughes, secretario de Estado del Gobierno yanqui, ha salido esta tarde para Berlín, habiendo hecho las siguientes declaraciones:

«La opinión del Gobierno americano, acerca de la situación política de Europa, en la conferencia de Londres, está siempre subordinada á la actitud de la Cámara de representantes, que es soberana en los Estados Unidos.

Respecto al sentimiento general del pueblo americano éste desea mucho haya una solución á los problemas planteados en la Conferencia.

Confía en que se encontrará una fórmula definitiva premiando con ello los esfuerzos de casi todos los delegados quienes se dan cuenta de la situación que es muy difícil.

No lográndose un resultado positivo las consecuencias serían realmente graves.

En esta Conferencia se plantea la restauración de Europa. Es indispensable encontrar una fórmula y todo parece demostrar que se está en buen camino para hallarla.

La masonería y el fascismo.

Roma.—Por orden de Mussolini, los diarios del fascio arremeten estos días violentamente contra la masonería.

Lo que ocurre es que el fascio ha adoptado denominaciones masónicas y que han formado una logia disidente, cuyos fines no son parecidos, sino perfectamente opuestos á los de la masonería universal.

Los fascistas encubiertos son expulsados violentamente de las logias oficiales, que han demostrado claramente su abierta hostilidad al fascio y á la dictadura.

Contra el lujo

Tokío.—La nueva ley elevndo en 100 por 100 «ad valorem» los derechos de Aduanas para los artículos de lujo importados al Japón ha sido homologada esta mañana y entrará, por lo tanto, inmediatamente en vigor.

Destrucción de la nueva Universidad de Lovaina

Bruselas.—A causa de un incendio ha sido destruída la nueva Universidad de vaina, perdiéndose el magnífico laboratorio de que estaba dotada.

A. SERRANO.

Ministerio de Educación, Cultura y Deporte 2012

CITRATO DE MAGNESIA EFERVESCENTE

GRANULAR

PREPARADO POR EL **DOCTOR TRIGO**, EN SU LABORATORIO

CALLE DE SAGUNTO, 130 Y 132.--VALENCIA

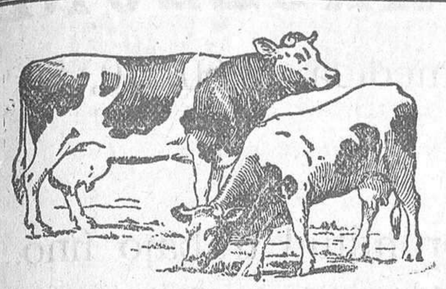

DOS VACAS iguales en tamaño, peso y raza antes de la prueba. El fotografiado las representa á los diez meses de ser alimentada la mayor con la FOSFATONA, en la que cualquiera que haga el mismo ensayo podrá comprobar que de los beneficios se puede pagar la FOSFATONA muchas veces.

Interés del 100 por 100 y hasta el 400 por 100

se consigue en los que se dediquen al recrío de animales conociendo la FOSFATONA y añadiéndola en las comidas diariamente y con regularidad. Los animales para el engordo ASIMILAN todo cuanto comen, adelantando mucho el engorde; los animales de tiro ó lujo aumentan las fuerzas y la resistencia; los que son para criar, hacen más leche y mejor, desarrollándose muchísimo más las crías; las gallinas ponen más huevos y mejores, evitándose de un 90 por 100 de las enfermedades que suelen padecer todos los animales en general.

Para más datos pedid prospectos ó folletos á los vendedores, ó al representante exclusivo.

PUNTOS DE VENTA EN VALENCIA

D. Jerónimo Gamón, Molino Robella, 9

D. Vicente Roig, calle de Serranos, 7; D. Rafael García Manzanera, calle Alta, 26; D. Miguel Pérez Ramón, camino Hondo del Grao, junto á la caldera del gas, y además se vende en todos los pueblos de España, y donde no se venda puede el que se encuentre en condiciones solicitar la venta al representante exclusivo D. RICARDO CARRERA GARCES, plaza Nueva, 9, MELIANA (Valencia).

Apoplejía - Parálisis

(FERIDURA)

Se evita y cura radicalmente con el antiguo medicamento vegetal é inofensivo

"Antiapoplético Berdaguer"

Depura y activa la circulación de la sangre.—25 años de éxito creciente.

Basta un solo frasco en cada principio de estación para evitar todo posible ataque. Quien siente síntomas apoplépticos, pronto se librará de ellos y recuperará su anhelada salud el que esté ya atacado de esta terrible enfermedad hereditaria.

Nunca perjudica.—Anula la muerte repentina

Informes y prospectos gratis al laboratorio de J. González Núñez, Sepúlveda, 172, principal, Barcelona.

Venta Madrid, Gayoso; VALENCIA, A. GAMIR, SAN FERNANDO, 34; Zaragoza, Rived y Choliz y principales farmacias de España.

Vapores fruteros

Servicio especial semanal para todos los destinos del Reino Unido y continente, desde los puertos de Castellón, Burriana, Valencia, Gandía y Cartagena.

Consignatario:

ENRIQUE GIMENO

Colón, 13, Valencia.

EXCELENTES MÁQUINAS

"Durkopp"

para coser y bordar y hacer vainica

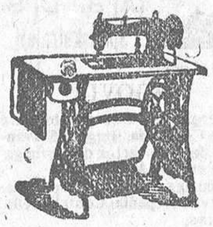

«Seifert» y «Diamant»

para hacer medias. Al contado y á plazos. Enseñanza gratis de bordar y de hacer medias. Se facilita trabajo á todo comprador.

Taller de reparación á cargo de Vicente Fuertes, ex encargado de

LA FABRIL VALENCIANA

Piezas de recambio para máquinas de todas las marcas. Aceite especial, por litros, precios muy reducidos.

Necesitamos representantes en los pueblos.

Enrique García, Nave, 14

Mesas y veladores

Compra-venta y alquiler de mesas, veladores y sillas nuevas y usadas. Se alquilan heladoras, filtros, mostradores y demás efectos de café. Casa Palets; más barato que nadie. Hospital, 18, frente á la puerta principal del Hospital, Valencia.

Continental

La mejor máquina para escribir ORBIS, S. A., Mar, 8.

Compro máquinas

para coser y de hacer medias, pago buenos precios. Admito cambios por nuevas de hacer medias alemanas de las marcas Seifert y Diamant y para coser, bordar y de hacer vainica marca Durkopp al contado y á plazos. Taller de reparación E. García, Nave, 14.

Liquidamos

sólo hasta fin de mes, las siguientes máquinas de escribir, procedentes de cambio por nuestra CONTINENTAL:

Underwood, Remington, Yost, L. Smith Premier, Erica, Fox, etcétera, precios baratísimos; al contado y á plazos.

ORBIS, S. A., Mar, 8.

Se alquilan y venden

sillas, mesas y veladores para café; también se venden y reforman estanterías y mostradores y toda clase de enseres para establecimientos; hay botas, barriles, esparatrates, básculas, puertas de cristales soculadas, mostradores de mármol y otros muchos efec

Torno del Hospital, 46.

Acordeones superiores

Los hallarán en la fábrica de Rafael Torres, calle Barcelonina, 3, junto á la carnicería de Gamboino, Valencia. En la misma casa se componen acordeones y cajas de música y se hacen cambios y reformas.

Precios baratos.

Máquina para coser y bordar

Se vende una completamente nueva, doméstica, bobina central, marca alemana. Se dará muy barata. Calle del Bisbe, 11.

Báscula

Se desea comprar una báscula en buen estado. Fuerza 1.000 kilos.

Ofertas: Calle San Vicente, 245, Valencia.

Local

en el Mercado Central, traspaso, con dos pisos para vivienda, alquiler módico, bueno para cualquier negocio. Razón y detalles: plaza del Cid, número 15, bajo.

FONO - ART

CHOFRENS 3

LA MEJOR COMPRA DE FERIA

es un aparato parlante de los que vende la acreditada casa de gramófonos FONO-ART.

Aparatos de todos los precios, más baratos que nadie y discos de las mejores marcas. Composturas de todas clases.

CHOFRENS, 3

Ganga

Se venden dos máquinas de hacer medias: una de 10-27 y otra de 12-27. No comprar hasta ver clase y precio de éstas.

Santa Clara, 5, 2.°, derecha.

¿Quiere usted comer bien?

Visite la fonda LA PALMA y por 2'50 pesetas tendrá cuatro platos variados, entremeses y postres. Por la noche, cenas á dos pesetas con tres platos que el cliente puede elegir los que más le apetezcan de la carta, entremeses, vino, pan y postres.

Servicio á domicilio. Sangre, 4, LA PALMA.

LECHE CONDENSADA IBERIA

De venta en colmados y droguerías

Oficinas y depósitos:

San Cristóbal, 10, Valencia

Muy interesante

Diariamente se reciben nuevos dibujos en bordados, puntillas, canesús y otros artículos para la confección de ajuares de novia y de cristianar.

También tenemos medias y calcetines de seda y sedalina precios más baratos que nadie.

Nuestros precios son de almacén verdad, y las señoras que compran en esta casa, se ahorran mucho dinero.

Almacén al por mayor:

David Barrós, S. A.

Plaza de Emilio Castelar, 19, entresuelo, frente al Hotel Valencia

AVISO A LAS SEÑORAS

Entresuelos de San Martín

SALDOS RECIBIDOS

Cortinones bordados con aplicaciones, á 10 pesetas. Esponjas y crespones bordados, corte de bata, 6 pesetas Percal tutankamen, corte de bata, 4 pesetas. MOSQUITEROS, desde 3 pesetas. Gran saldo crespón negro, á 4 pesetas, corte de bata. Colchones, á 10 pesetas corte. Guantes y abanicos. Trajes baño, á 3 pesetas. Gabanes punto seda, á 30 pesetas, y jerseys, á 20. Calcetines hilo y seda, 1'50 pesetas. Gran saldo terciopelo seda, rayados en diferentes colores, para cortinajes y sillerías, dob e ancho, á 14 pesetas metro. Pantalones hilo caballero, á 5 pesetas. Cubrecamas con fleco, á 6 pesetas. Gran partida polonesa, corte de bata, 8 pesetas. Toallas rusas, á 2 pesetas. Cubrecamas brocatel, gran fleco, á 50 pesetas. Camisas bordadas señora, á 4 pesetas. Cuellos pluma, á 10 pesetas. Gran saldo brocateles casamiento, á 12 pesetas. Camisetas malla, á 2 pesetas. Paraguas y sombrillas, á 6 pesetas. Pañuelos bolsillo caballero, tamaño grande, jaretón, 6 pesetas docena, y para señora, caja de lujo, á 3 pesetas. Percales para vestidos, á 0'75 pesetas metro. Piezas tela blanca, á 15 pesetas. Sábanas matrimonio, puro hilo, á 30 pesetas; de semihilo, á 15, y de algodón, á 10 pesetas. Grandioso surtido en punto seda, desde 18 pesetas corte de traje, en adelante.

OCASION. Se liquida una gran partida en trozos punto de seda.

Calle San Martín, 5, entresuelo. Teléfono 571

Por la farmacia, calle San Vicente, junto al afilador

APOPLEJIA (Feridura) — PARALISIS —

Angina de pecho, Vejez prematura y demás enfermedades originadas por la Arteriosclerosis e Hipertensión

Se curan de un modo perfecto y radical y se evitan por completo tomando

→ RUOL ←

Los síntomas precursores de estas enfermedades: *dolores de cabeza, rampa o calambres, zumbidos de oídos, falta de tacto, hormigueos, vahidos (desmayos), modorra, ganas frecuentes de dormir, pérdida de la memoria, irritabilidad de carácter, congestiones, hemorragias, varices, dolores en la espalda, debilidad*, etc., desaparecen con rapidez usando **Ruol**. Es recomendado por eminencias médicas de varios países; *suprime el peligro de ser víctima de una muerte repentina*; no perjudica nunca por prolongado que sea su uso; sus resultados prodigiosos se manifiestan á las primeras dosis, continuando la mejoría hasta el total restablecimiento y lográndose con el mismo una existencia larga con una salud envidiable.

VENTA EN VALENCIA: A. Gamir, San Fernando, 34; Blas Cuesta, Plaza Mercado, 71, y principales farmacias de España, Portugal y Américas.

MARÍTIMAS

Buques entrados y salidos el día 2 Agosto:

SALIDOS

«Vicente La Roda», para Barcelona, con pasaje y cargo general.
«West Chetac», para Habana y escalas, con cargo general.
«Mar Negro», para Habana y escalas, con cargo general.
«Pinzón», para Liverpool, con fruta.
«Calderón», para Londres y escalas, con fruta.
«Marqués del Turia», para Bilbao y escalas, con cargo general.
«Cánova», para Marsella, con cargo general.
«Fred Cleeves», para Pomerón, en lastre.
«Iturri Patxo», para Manchester, con fruta.
«Tordera», para Las Palmas y escalas, con cargo general.
«Comercio», para Cette, con fruta.
«Alhama», para Glasgow, con fruta.
«Cypria», para Liverpool, con fruta.

A LA CARGA

«Cirilo Amorós», para Dublín y Belfast
«Jenny», para Liverpool y Glasgow.
«Tritón», para Londres y Amberes.
«Johanne», para Londres y Newcastle.

DESCARGANDO

«Urumea», carbón.
«Retuerto», carbón.
«Glenhid», amoníaco.

COMERCIAL Y AGRÍCOLA

Embarques de frutas durante la semana del 27 julio al 2 de Agosto.

PARA LONDRES:
100 medias cajas naranjas, 9.057 cajas cebollas, 231 bultos tomates, 2.701 cajas melones.

PARA LIVERPOOL:
467 medias cajas naranjas, 10.547 cajas cebollas, 127 bultos tomates, 4.528 cajas melones.

PARA MANCHESTER:
5.400 cajas cebollas, 850 cajas melones.

PARA HULL:
6.538 cajas cebollas, 223 bultos tomates, 2.816 cajas melones.

PARA GLASGOW:
3.200 cajas cebollas, 5.100 cajas melones.

PARA BRISTOL.
2.489 cajas cebollas, 450 cajas melones.

PARA CADIFF
2.278 cajas cebollas, 450 cajas melones.

Total semanal: 567 medias cajas naranjas, 41.509 cajas cebollas, 581 bultos tomates, 16.922 cajas melones.

y... no piensas en,,, en nada.., ya te importa todo lo... lo mismo..,

Santiaguito siente que con estas palabras le echan en cara su ingratitud y se revuelve foscamente:

—¡Pero, perdóneme! ¿Es que usted quería que fuese un esclavo?

—¿Tú, esclavo?—le interrumpe el profesor Toti con la voz ahogada de pena— ¿Yo? ¿Y puedes decirlo? ¿Yo que te he hecho dueño de mi casa? ¡Ay, esto sí que es ingratitud, esto sí que es verdadera ingratitud! ¿Acaso te he favorecido en provecho mío? ¿Qué he recibido yo sino el escarnio de todos los idiotas que no saben comprender mis sentimientos? Y ahora resulta que tú no los entiendes, que no los entiendes ni tú siquiera, los sentimientos de este pobre viejo que ya está para irse, y que estaba tranquilo y contento porque lo dejaba todo arreglado: una familia bien acomodada, en buenas condiciones, feliz. ¡Yo tengo setenta años; me queda poco que vivir, Santiaguito! ¿Qué te ha pasado por la cabeza, hijo mío? Yo os lo dejo todo, ya ves... ¿Qué más quieres? No sé, no quiero saber quién es tu novia; si tú la has elegido será una muchacha honrada, porque tú eres bueno... pero piensa que.., piensa que,,, no es posible que hayas encontrado nada mejor en todos los sentidos... No creas que te lo digo sólo por la buena posición asegurada... Pero tú ya tienes tu hogarcito, en el cual yo sólo estoy de sobra, y ya cualquier día... yo que no cuento para nada... ¿Que os estorbo yo? Yo soy como el padre... Yo puedo, si lo queréis, por vuestra paz... Pero, dime: ¿Cómo ha sido? ¿Qué ha pasado? ¿Cómo se te ha ido la cabeza, quién te la ha vuelto del revés así de repente? ¡Dímelo! ¡Dímelo!...

Y el profesor Toti se acerca á Santiaguito y quiere cogerle por un brazo y atraérselo; pero él se encoge, apartándose, y casi estremecido, se esquiva.

—¡Profesor!—exclama— ¿Pero cómo no comprende, cómo no ve que toda esta bondad suya...?

—¿Qué?

—¡Déjeme estar! ¡No me lo haga decir! ¿Cómo no comprende que ciertas cosas sólo pueden hacerse á escondidas, y de ningún modo á las claras, sabiendo, como usted sabe, que toda la gente se ríe?

—¿Ah, por la gente?—exclama el profesor— Y tú...

—¡Déjeme estar!—repite Santiaguito en el colmo de la exaltación, agitando los brazos— ¡Mire! ¡Hay tantos jovenes que necesitan ayuda, profesor!

El profesor con estas palabras se siente herido hasta lo más hondo del alma, porque son una ofensa atroz é injusta para su mujer; palidece, se pone lívido, y todo convulso, exclama:

—¡Magnalenita, es joven, pero es honrada! ¡Y tú lo sabes! Magdalenita puede morir si tú haces eso... porque está aquí, está aquí su mal, en el corazón... ¿En dónde crees tú que está? ¡Está aquí, está aquí, ingrato! ¡Ah! ¿La insultas, además? ¿Y no te da vergüenza? ¿No sientes remordimiento de hacer eso conmigo? ¿Puedes decirme eso cara á cara? ¿Tú? ¿Crees que ella puede pasar así, de uno á otro, como si fuese cualquier cosa? ¿Madre de este hijito? ¿Pero qué dices? ¿Cómo puedes hablar así?

Santiaguito le mira pasmado, lívido

—¿Yo?—dice— Pero usted perdone; es usted profesor, ¿cómo puede usted hablar así? ¿Pero habla en serio?

El profesor Toti se aprieta la boca con ambas manos, se estruja los ojos, se cude la cabeza y rompe á llorar desesperadamente. Entonces Niní, se pone también á llorar. El profesor le oye, corre hacia él, le abraza.

—¡Ay, pobre Niní mío!... ¡Ay, qué crueldad! ¡Niní mío, qué ruína! ¿Y qué será ahora de tu madre? ¿Y qué será de tí, Niní mío, con una mamaíta como la tuya, inexperta, sin tener quién la guíe?... ¡Ay! ¡Qué abismo!

Levanta la cabeza, y, mirando á través de sus lágrimas á Santiaguito, le dice:

—Lloro, porque soy yo el que siente remordimiento; yo te he protegido, te he acogido en mi casa, y le he hablado siempre tan bien de tí á ella... y ahora que ella te amaba segura... madre de este niño... tú...

Se interrumpe, y resuelto, fiero, convulso:

—¡Piénsalo, Santiaguito! — dice— Yo soy capaz de presentarme en casa de tu novia con este niño cogido de la mano.

Y, además, ahora, en casa de Toti, hay un chiquitín, un angelito de dos años y medio, á quien él se ha consagrado por completo, como un esclavo enamorado. Todos los días no ve la hora de terminar sus lecciones del Liceo para irse corriendo á casa, para satisfacer todos los caprichitos de su pequeño tirano.

Verdaderamente, después de la herencia, él hubiese podido jubilarse, renunciando á aquel máximum de la pensión, para consagrar todo su tiempo al pequeño. ¡Pero, no! ¡Hubiese sido un pecado! ¡Ya que estaba, quería llevar, hasta el último fin, aquella cruz de su cátedra, que siempre le había resultado tan pesada! ¡Se había casado precisamente para esto, para que resultase un bien para alguien lo que para él había sido un tormento toda la vida!

Y como se había casado con este sólo propósito, el de beneficiar á una pobre joven, amaba á su mujer casi paternalmente, y nada más. Y más paternalmente que nunca la quería desde que había nacido el niño, del cual casi le gustaría más ser llamado abuelo que papá. Esta mentira inconsciente sobre los labitos puros del niño inocente, le causa pena: le parece como que hasta su cariño recibe una ofensa. ¿Pero qué hacer? A pesar de todo, es necesario que recoja con un beso ese nombre de los labios del niño, de Niní; aquel «papá», que hace reir á todos los maliciosos que no aciertan á comprender su ternura por el pequeñín inocente y su felicidad por el bien que ha hecho y que sigue haciendo á una mujer, á un buen muchacho, al niño, y aun á sí mismo—¡de verdad!—, aun á sí mismo, la felicidad de vivir aquellos últimos años en alegre y dulce compañía, caminando así hacia la fosa con un angelito de la mano.

¡Que se rían, que se rían de él todos los maliciosos! ¡Qué risas tan fáciles! ¡Qué risas tan necias! Porque no son capaces de comprender... Porque se ponen en su lugar... Veían tan sólo lo cómico, hasta lo grotesco, de su situación, sin saber penetrar en su sentimiento. ¡Pues que se rían! ¿Qué le importaba á él? El era feliz...

Sino que, desde hacía tres días...

¿Qué habrá sucedido? La mujer tiene los ojos hinchados y rojos de llorar. Dice que tiene un fuerte dolor de cabeza; no quiere salir de su cuarto.

—¡Ay, juventud... juventud!—suspira el profesor Toti, moviendo la cabeza, al par que sonreía con una risita triste y aguda que le tiembla en los ojos y en los labios.

—Alguna nubecilla... algún temporalito...

Y se pasea por la casa, con Niní, afligido, inquieto, y hasta un poco irritado, porque... vamos, precisamente no se merece él eso de la mujer y de Santiaguito. Los jóvenes no cuentan los días. ¡Tienen aún tantos delante de ellos!... ¡Pero para un pobre viejo es mucho perder el perder un día! Y ahora ya hace tres que su mujer le deja así, solo, por casa, como pájaro perdido, y ya no le halaga con aquellas cancioncitas y melodías que ella cantaba con una vocecita clara y fervorosa, y ya no le prodiga aquellos cuidados, á los que él estaba acostumbrado.

También Niní está serio, serio, como si comprendiese que su mamá no tiene la cabeza para jugar con él. El profesor se lo lleva de una á otra habitación y casi no necesita inclinarse para darle la mano; tan bajito es él, también... Se lo lleva al piano, toca alguna nota aquí y allá, suspira, bosteza, luego se sienta, hace galopar á Niní, un poco, sobre las rodillas; vuelve á levantarse; se siente desazonado. Cinco ó seis veces ha intentado obligar á su mujercita á que hablase alguna palabra.

—¿Mal, verdad? ¿Te sientes verdaderamente mal?

Magdalenita sigue sin querer decir palabra; llora; le ruega que corra los visillos del balcón y que se lleve á Niní; quiere estar sola y á obscuras.

—¿La cabeza, verdad?

¡Pobrecita! ¡Le hace tanto daño la cabeza!... ¡La disputa debía haber sido fuerte, seguramente!

El profesor Toti se va á la cocina á intenta abordar á la sirvienta para que le diga alguna cosa; pero da largos rodeos, porque sabe que la sirvienta es enemiga suya; se burla de él, fuera de casa, como todos los demás, y lo pone en berlina, la estúpida. Tampoco consigue que la sirvienta le diga nada.

Entonces el profesor Toti toma una resolución heroica: coge á Niní, se lo

Ministerio de Educación, Cultura y Deporte 2012

LOS LEONES

GRANDES ALMACENES DE TEJIDOS

VENTAS AL DETALL

Confecciones para señora, caballero y niños. - Camisería, Corbatería, Paraguas, Perfumería, Pañería, Sedería, Géneros de punto, SALDOS.—Especialidad en trajes para mecánicos y chófers.
Confección, especialidad y color garantidos

E. MIRALLES NOS — PI Y MARGALL, 62, BAJO

Vías urinarias
Impurezas de la sangre
Debilidad nerviosa

Basta de sufrir inútilmente de dichas enfermedades gracias al maravilloso descubrimiento de los

Medicamentos del Dr. Soivré

Vías urinarias: *Blenorragia* (purgaciones) en todas sus manifestaciones, *uretritis, prestatitis, orquitis, cialitis, gota militar*, etc., del hombre y *vulvitis, vaginitis, metritis, uretritis, cistitis anexitis, flujos*, etc. de la mujer, por crónicas y rebeldes que sean, se curan pronto y radicalmente con los *Cachets del Dr. Soivré*. Los enfermos se curan por sí solos, sin inyecciones lavados, bujías, etc., tan peligroso siempre y que necesitan la presencia del médico, y nadie se entera de su enfermedad. *Venta, cinco pesetas caja.*

Impurezas de la sangre: *Sífilis* (avariosis), *eczemas, herpes, úlceras, variolosas* (llagas en las piernas), *erupciones escrofulosas, eritemas, aoné, urticaria* etc., enfermedades que tienen por causa humores, vicios ó infecciones de la sangre por crónicas y rebeldes que sean, se curan pronto y radicalmente con las *Píldoras depurativas del Dr. Soivré*, que son la medicación depurativa ideal y perfecta porque actúan regenerando la sangre, la renuevan, aumentan todas las energías del organismo y fomentan la salud, resolviendo en breve tiempo todas las úlceras, llagas, granos, forúnculos, supuración de las mucosas, caída del cabello, inflamaciones en general, etc., quedando la piel limpia y regenerada, el cabello brillante y copioso, no dejando en el organismo huellas del pasado. *Venta, 5 pesetas frasco.*

Debilidad nerviosa: *Impotencia* (falta de vigor sexual), *poluciones nocturnas, espermatorrea* (pérdidas seminales), *cansancio mental, pérdida de memoria, dolor de cabeza, vértigos, debilidad muscular, fatiga corporal, temblores, palpitaciones, trastornos nerviosos de la mujer* y todas las manifestaciones de la *neurastenia* ó agotamiento nervioso, por crónicas y rebeldes que sean se curan pronto y radicalmente con las *Grajeas potenciales del Dr. Soivré*.—Más que un medicamento son un alimento esencial del cerebro, médula y todo el sistema nerviosos indicadas especialmente á los agotados en la juventud, por toda clase de excesos, viejos sin años, para recuperar íntegramente todas sus funciones y conservar hasta la extrema vejez, sin violentar el organismo, el vigor sexual, propio de la edad, á cinco pesetas frasco. Agente exclusivo: Hijo de José Vidal y Ribas, S. en C., calle Moncada, 21, Barcelona.—VENTA EN VALENCIA: Droguería la Luna, de E. Gorostegui, plaza Mercado 72; farmacia de Blas Cuesta, Mercado, 71; farmacia Gamir, San Fernando, 34, y principales farmacias de España, Portugal y América.

Blenorragia
(PURGACIONES)

todas sus graves complicaciones del aparato GENITO-URINARIO, como son: cistitis, prostatitis, gota matinal ó militar, orquitis, etcétera, del hombre; metritis, vaginitis, anexitis, etc., de la mujer; se obtiene un rápido y eficaz resultado con el uso de los SELLOS OSSAM; sus propiedades antisépticas y microbicidas, comunican á la sangre y urina, ya notando sus efectos á las primeras tomas; calman los dolores producidos por la micción, la urina se mantiene aséptica y los goconoeos son destruídos hasta que se obtiene con su uso una verdadera y completa curación. Preparado por el doctor S. Miret, plaza Comercial, 9; farmacias Barcelona.—De venta en Valencia, A. Gamir San Fernando, 34, farmacia.

FORD

Se desea comprar un coche de turismo marca FORD, en buen estado. Ofertas: Calle San Vicente, núm. 245, Valencia.

Se desean

colocadores tallistas.
Razón: Gran Vía, 63, portería

AVISO IMPORTANTE

SASTRERIA-ALMACENES BARCELONA

Trajes de estambre y lana, superiores, hechos á la medida, á 60, 70, 80 y 90 pesetas; sólo al precio que nadie los puede dar.

Esta casa expone sus trabajos en los escaparates.

Nota. Esta casa confecciona con gran esmero y prontitud trabajo fino.

Adresadors, 17 (frente á la calle de San Gil)

Fíjense en todas las casas y después en ésta, y se convencerán de que es la primera en calidad y precio.

Máquinas OLIVER para escribir

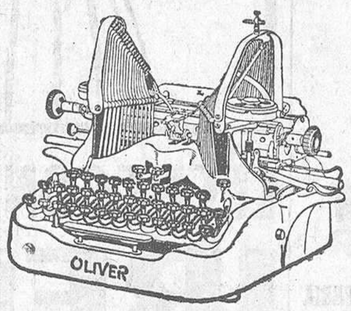

La máquina OLIVER es la más sólida y de mayor duración que existe, siendo la única que se garantiza por **veinte** años.

Concesionario exclusivo en España
"CASA ZOÍRAN"
Comedias, 17. — Valencia

Importación directa de máquinas Underwood, Royal, Hammond, Remington, etc., que vendemos á precios baratísimos. Mueble americano. Multicopistas. Máquinas de calcular. Taller de reparaciones. Piezas y accesorios para toda clase de máquinas, etc.

Visite usted la CASA AZOÍRN, si quiere ahorrar tiempo y dinero.

Sucursal en Madrid: Mayor, 4, principal.

Camas de hierro

DARAS — FABRICA LAS MEJORES, LAS MAS HIGIENICAS Y LAS VENDE MAS BARATAS QUE NADIE EN SU FABRICA Y DESPACHO: CALLE DE LAS ALMAS, 10 VALENCIA

TALLER DE LAPIDAS
Enrique Arlandis

Lápidas y sepulturas artísticas, mas baratas que nadie. Visiten esta casa y se convencerán.
Frente á la puerta del Cementerio general.

Línea regular de vapores
Entre España y Noruega
(A. S. D. S. Spanskelinje)

El vapor
SEGOVIA
Cargará en este puerto, para los de Cristiania, Bergen, Stavanger y demás puertos de Noruega sobre el 8 de Agosto.
Consignatario: Sucesor de Enberg y Compañía, Contramuelle, 13, Grao.

Servicio regular
EL N. O. DE FRANCIA

El vapor
«SAINT BARTHELEMY»
Para BORDEAUX Y ROUEN
cargará el 10 de Agosto.
Consignatario: Andres Guardiola.—Muelle de Levante, 15.
Agentes en el Grao: Martí y Muñoz.—Muelle de Levante, 15.

Servicio rápido
PARA **Marsella** DIRECTO

Salidas los sábados á las seis de la tarde

El vapor
TIEPOLO
de la Sociedad Anónima Marítima ADRIA, de Fiume, saldrá el sábado día 9 de Agosto para Marsella, Imperia, Génova, Livorno, Nápoles, Palermo, Messina, Malta, Catania, Bari, Trieste, Venecia y Fiume.
BILLETES DE PASAJERO se expenden solamente hasta las doce del día de la salida del barco en el despacho de D. Eugenio Dasí, Muelle, 8, Grao de Valencia.
NOTA. Se previene á los señores viajeros que deben ir provistos del correspondiente pasaporte y de un salvoconducto de la Jefatura de Policía, y los que se embarquen para Marsella deben ademas ir provistos de un certificado médico acreditando haber sido recientemente vacunado contra viruela.
PARA INFORMES SOBRE FLETES, DIRIGIRSE:
En Valencia: á D. Isidoro Ries, calle Colón, 68
En el Grao: á D. Eugenio Dasí, Muelle, 11

REUMA - CATARROS
CALCULOS - NEURASTENIA
CURA DE REPOSO

BALNEARIO TERMAS PALLARES

ALHAMA DE ARAGON
Gran Casino-Teatro.—Grandes parques y lago navegable.—Habitaciones desde 1'50 ptas.—Pensión desde 9'50

URALITA

Para techar y para revestimientos

Chapa canaleta, 1'20 x 0'75, 185 x 114 m.
Sucursales: Madrid, Sevilla, Lérida y Salamanca
URALITA, S. A., plaza de A. López, 15, Barcelona
Castellón: Escultor Viciano, 1.-Teléfono, 80
Valencia: Pintor Sorolla, 29.-Teléfono, 17-18

lleva ante la madre y ruega á ésta que se lo vista bien guapo.

—¿Por qué?—pregunta ella.

—Me lo llevo de paseo—contesta él—. Hoy es fiesta. ¡Y aquí se aburre el pobre niño!

La madre no quisiera. Sabe que la gente se ríe del profesor al verle con el niño de la mano. Sabe que algún insolente ha llegado á decirle con ruindad: «¡Pero cuánto se le parece su hijo, profesor!»

El profesor Toti, sin embargo, insiste:

—No; de paseo, de paseo...

Y se va con el niño á casa de Santiaguito Delisi.

Este vive con una hermana soltera, que ha sido siempre como una madre para él. Ignorando la razón del beneficio, la señorita Agueda, era antes muy bondadosa con el profesor Toti; ahora, por el contrario—ella tan religiosa—, lo tiene por un demonio ni más ni menos, porque ha inducido á su Santiaguito á cometer un pecado mortal.

El profesor Toti, luego de llamar, tiene que esperarse en la puerta un gran rato con el niño. La señorita Agueda ha espiado por la mirilla y luego se ha ido. Sin duda avisará á su hermano y volverá en seguida diciendo que Santiaguito no está en casa.

Ya ha vuelto. Vestida de negro, con las ojeras lívidas, ceñuda, seca, apenas abre la puerta embiste, airada, al profesor:

—¿Pero cómo... perdone... viene á buscarlo hasta en su casa?... ¡Y qué es lo que veo! ¡Con el niño, además! ¿Ha traído al niño también?

El profesor Toti no se esperaba una acogida semejante; se queda asombrado, mira á la señorita Agueda, mira al niño, sonríe y balbucea:

—¿Por... qué?... ¿Qué es?... ¿No puedo... no... puedo venir á...?

—¡No está!—se apresura á decir la hermana, seca y duramente— Santiaguito no está.

—Bueno...—dice, inclinando la cabeza, el profesor Toti—. ¡Pero usted, señorita... perdone... usted me trata de un modo que... no sé! Yo no creo que haya hecho ni á su hermano ni á usted...

—Eso es, profesor—le interrumpe un poco más calmada la señorita Agueda—. Nosotros, créalo, le estamos... le estamos reconocidísimos; pero usted mismo debía comprender...

El profesor Toti baja los ojos, vuelve á sonreir; levanta una mano y luego se toca varias veces el pecho con la punta de sus dedos como queriendo decir que en cuanto á comprender le dejaran hacer á él.

—Soy viejo, señorita—decía—y comprendo... ¡tantas cosas comprendo! Y mire, primero que ninguna, ésta: que ciertas furias hay que dejarlas desvaporar y que cuando nacen disentimientos lo mejor es explicarse... explicarse, señorita, explicarse, francamente, sin subterfugios, sin enfadarse... ¿No le parece?

—Sí, precisamente—, reconoce, al menos así, en abstracto, la señorita Agueda.

—Pues entonces—vuelve á decir el profesor Toti—, déjeme entrar y llame á Santiaguito.

—¡Pero si no está!

—¿Ve? No. No debe decirme que no está. Santiaguito está en casa y usted debe decirle que salga. Lo aclararemos todo con calma; dígaselo usted: ¡con calma! Yo soy viejo y lo comprendo todo, porque también he sido joven, señorita. Con calma, dígaselo. Déjeme entrar.

Introducido en el modesto saloncito, el profesor Toti se sentó, con Niní entre sus piernas, resignado á esperar un buen rato, hasta que la hermana convenciera á Santiaguito.

—¡No, aquí, Niní... sé bueno!—dice de cuando en cuando al niño, que quisiera ir á un veladorcito en el que brillan algunas chucherías de porcelana, y mientras tanto se extravía pensando qué diantre puede haber ocurrido en su casa tan grave, sin que él se haya dado cuenta de nada. ¡Magdalenita es tan buena! ¿Qué puede haber hecho ella para provocar un resentimiento tan áspero y fuerte en casa de la hermana de Santiaguito?

El profesor Toti, que hasta este momento ha creído que se trataba de una rabieta pasajera, empieza á preocuparse y á turbarse seriamente.

¡Oh! ¡He aquí á Santiaguito, por fin! ¡Dios mío, qué cara tan alterada! ¡Qué gesto tan contrariado! ¿Por qué? ¡Ah, eso no!

Rechaza friamente al niño, que ha corrido á su encuentro gritando con las manitas hacia él tendidas:

—«¡Tiaguito! ¡Tiaguito!»

—¡Santiaguito!—exclama, herido, con severidad, el profesor Toti.

—¿Qué es lo que tiene que decirme, profesor?—se apresura á preguntarle Santiaguito, evitando mirarle frente á frente— Estoy enfermo... Estaba en la cama... No estoy en disposición de hablar con nadie ni aun de ver á nadie...

—Pero, ¿y el niño?

—Es verdad—dice Santiaguito, y se inclina para besar á Niní.

—¿Te sientes mal?—pregunta el profesor Toti un poco fortalecido por este beso— Lo suponía. Por eso he venido. ¿La cabeza, verdad? Siéntate, siéntate... Hablemos. Ven aquí, Niní. ¿No oyes que Santiaguito tiene buba? Sí, rico, buba... aquí, el pobre Santiaguito... Sé bueno; ahora nos vamos. Quería preguntarte—añade volviéndose hacia Santiaguito—si el director del Banco Agrícola te ha dicho algo.

—No. ¿Por qué?—contesta Santiaguito turbándose aún más.

—Porque ayer le hablé de tí—contesta el profesor Toti con una sonrisita misteriosa—. Tu paga no es muy grande, hijito mío. Y ya sabes tú que una palabra mía...

Santiaguito se revuelve en su silla y aprieta los puños hasta clavarse las uñas en la palma de la mano.

—¡Se lo agradezco, profesor—dice—; pero hágame el favor, por caridad, de no molestarse más por mí!

—¿Ah, sí?—contesta el profesor Toti, siempre con la misma sonrisa en los labios— ¡Bravo! Ya no necesitas á nadie, ¿eh? ¿Y si quisiera hacerlo por mi gusto? Pero, querido mío, ¿si no me preocupo por tí, de quién voy yo á cuidarme, dime? ¡Soy viejo, Santiaguito! Y á los viejos—¡fíjate, qué no somos egoístas!—, á los viejos, que han sufrido tanto como yo para lograr una posición, les gusta ver á los jóvenes, aprovechados como tú, situarse bien en la vida con la ayuda de ellos, y gozar con su alegría, con sus esperanzas, del puesto que los jóvenes, con su ayuda, van logrando poco á poco en la sociedad. Yo, además, á tí... vamos, tú lo sabes... te considero como á un hijo... ¿Qué te pasa? ¿Lloras?

Santiaguito esconde completamente el rostro entre las manos y se sobresalta, como presa de un ímpetu de llanto que quisiera refrenar.

Niní lo mira asombrado, y luego, volviéndose al profesor, dice:

—«Tiaguito, buba...»

El profesor se levanta y hace ademán de poner una mano sobre el hombro de Santiaguito; pero éste se levanta de un brinco, y casi con horror, con el rostro desfigurado por el gesto de una resolución imprevista, le grita desesperadamente:

—¡No se me acerque! ¡Profesor, váyase, se lo pido, váyase! ¡Me está usted haciendo sufrir una pena infernal! Yo no merezco ese afecto de usted... y no lo quiero, no lo quiero... ¡Por favor, váyase, llévese en seguida al niño y no se vuelva á acordar de que yo existo!

El profesor Toti se queda aturdido; pregunta:

—¿Y por qué?

—¡Se lo diré en seguida!—contesta Santiaguito— ¡Yo tengo novia y voy á casarme! ¿Me comprende? ¡Tengo novia!

El profesor Toti vacila, como si hubiese recibido un mazazo en la cabeza; levanta las manos, balbucea:

—¿Tú no... novia?

—Sí, señor—dice Santiaguito—. ¡De modo que se acabó... se acabó para siempre! Comprenderá que ya no puedo, que no puedo más... verle aquí...

—¿Me echas á la calle?—pregunta, casi sin voz, el profesor Toti.

—¡No!—se apresura á contestarle Santiaguito con pena— Pero está bien que usted... que usted se marche, profesor...

¿Irse? El profesor cae derrumbado en el silloncito. Parece como si se le hubiesen desarticulado las piernas. Se coge la cabeza entre las manos y gime:

—¡Dios mío! ¡Qué ruína! ¿Todo para esto? ¡Ay, pobre de mí! ¡Pobre de mí! ¿Pero cuándo? ¿Cómo? ¿Sin decirme nada? ¿Quién es tu novia?

—Una pobre huérfana, como yo... amiga de mi hermana... Hace mucho tiempo que estoy comprometido—dice Santiaguito.

El profesor Toti le mira pasmado, con los ojos asombrados, la boca abierta, y no encuentra voz para hablar...

—Y... y... y lo dejas todo... así... y...

REGISTRO CIVIL

Movimiento de población: Matrimonios, nacimientos y defunciones registrados en el día de ayer:

DISTRITO DE SAN VICENTE

Matrimonios: 0.

Nacimientos: Varones, 3; hembras, 2.

Defunciones: Consuelo Bonet Bonastre, 33 años, En Sendra, 10, púrpura hemorrágica; Antonia Alvado Martí, 68 años, Botánico, 35 miocarditis crónica; Andrea Cañizares La Cruz, cinco años, Cuarte, 50, miocarditis.

DISTRITO DEL MAR

Matrimonios: José Moscardó con Alberta Moraleda.

Nacimientos: Varones, 1; hembras, 1.

Defunciones: Rosa Valiente Catalá, 67 años Pí y Margall, 5, hemorragia cerebral.

DISTRITO DEL MERCADO

Matrimonios: Emilio García con Concepción Santamaría; César González con María Concepción Galindo.

Nacimientos. Varones, 3; hembras, 2.

Defunciones: Amparo Calatayud Saavedra, dos años, Cubells, 21, bronconeumonía; Esperanza Ortega Núñez, 33 años, Hernán Cortés, 7, bronconeumonía; Luis Chuliá Tamarit, 65 años, C. San Luis, traste 3, uremia.

DISTRITO DE SERRANOS

Matrimonios: José Dobón con María Desamparados Vela.

Nacimientos: Varones, 1; hembras, 1.

Defunciones: Roberto Medrano Granell, 59 años, Pozo, 8, diabetes sacarina; Genoveva Burgos García, 19 años, Barrio de la Tauladella, 28, fiebre tifoidea; Nicanor Zapater Alonso, 2 años, Santo Tomás, 19, meningoencefalitis; Basilisa Matías Parriego, seis meses, C. Barcelona, 94, meningitis cerebro espinal.

Total: Matrimonios, 4; nacimientos, 14, y defunciones, 11.

OBRERAS

La Constructora Valenciana.—Celebrará junta general ordinaria hoy, á las nueve y media de la mañana, para discutir el siguiente orden del día:

Lectura y aprobación del acta de la anterior, dación y aprobación de cuentas, gestiones en que ha intervenido la junta directiva, preguntas de los asociados y proposiciones de los mismos.

Se recomienda la puntual asistencia de todos los asociados y que vengan acompañados de la libreta título de socio para entrar en el local.—La directiva.

Ministerio de Educación, Cultura y Deporte 2012