REDACCION
OFICINAS Y TALLERES
D. Juan de Austria, 10
TELÉFONO 12115

No se devuelven los originales aunque no se inserten

EL PUEBLO

DIARIO REPUBLICANO DE VALENCIA

PRECIOS DE SUSCRIPCION

	Mes	Trimestre
Valencia . . .	Ptas. 2	Ptas. 6
Provincias. .		» 7'50
Extranjero. .		

Ejemplar 10 céntimos

Año XXXIX :: Núm. 13.676 | Fundador: Vicente BLASCO IBAÑEZ | Jueves 11 Febrero de 1932

EL 11 DE FEBRERO

Los republicanos valencianos, conscientes y seguros de su deber, afirman en este día solemne en que se ha declarado Fiesta Nacional el 11 de Febrero, que en las avanzadas del republicanismo español reclaman su puesto de primera línea

Blasco Ibáñez nos enseñó a odiar a los reyes y amar a las instituciones republicanas, proclamando como único principio, el gobierno del pueblo por el pueblo. ¡Viva Blasco Ibáñez! ¡Viva la República!

El pasado y sus enseñanzas para el porvenir

El 11 de Febrero de 1873, reunidas las Cortes españolas, un rey que la Historia ha calificado de caballero, devolvía a la nación la corona que el voto nacional le había ofrecido, haciendo renuncia de ella; «para mí, por mis hijos y sucesores», así decía Amadeo de Saboya lamentando no haberle sido posible procurar a España todo el bien que para ella apetecía.

La noticia es transmitida al pueblo, éste vitorea a la República, Castelar se encarga de redactar un documento en que se contesta a don Amadeo respetando su voluntad y asumiendo su poder, y siete diputados: Pi y Margall, Nicolás Salmerón, Francisco Salmerón, Estanislao Figueras, Laguner, Molini y Fernández de las Cuevas, presentan la siguiente proposición:

«La Asamblea Nacional reasume todos los poderes y declara, como forma de Gobierno de la nación, la República, dejando a las Cortes Constituyentes la organización de esta forma de Gobierno.

Se elegirá, por nombramiento directo de las Cortes, un poder ejecutivo, que será amovible y responsable ante las Cortes mismas.»

319 votos contra 32 declaran la República única forma de Gobierno para España.

El Gobierno se vota y a la cabeza de él figuran: como presidente, don Estanislao Figueras; ministro de la Gobernación, don Francisco Pi y Margall; ministro de Estado, don Emilio Castelar; ministro de Gracia y Justicia, don Nicolás Salmerón.

Los cuatro fueron después presidentes de aquella República española que terminó con una paviada y que fué modelo de hombres honrados, que demostraron su intenso amor a la República olvidando en aquellos momentos todas sus diferencias y programas para instaurar sólo la única forma de Gobierno digna y capaz para salvar a España.

A las siete de la mañana del 3 de Enero de 1874, la primera República era arrojada del palacio nacional por la fuerza pública al mando de Pavía.

El acto miserable que fué el precursor de la Restauración borbónica, la paviada indigna, trajo como consecuencia que de nuevo la raza espúrea de los Borbones, proclamada por Martínez Campos en Sagunto, haya arruinado a España, la haya conducido de desastre en desastre, la haya desprestigiado ante el mundo y la haya sepultado en las mayores vilezas durante los años indignos en que otro dictador asalariado, con apellido de abolengo traidor a la causa de la Libertad, otro Primo de Rivera, la gobernara.

El 11 de Febrero de 1932 es el primero en que se conmemora aquella República del 73, contra la que se unieron los más innobles apetitos, los más encarnizados enemigos de la Libertad, que entonces estaban en el monte y en el llano, en el campo y en la ciudad. El cárlismo montaraz, juntamente con la traición y las camarillas palaciegas, derrocaron aquella República.

De la sola mención de estos hechos, se desprenden grandes esperanzas.

El 12 de Abril de 1931 España entera se levantó contra el Borbón y un plebiscito nacional advirtió a éste la necesidad de salir de España él y todos los suyos para siempre, para siempre.

Sólo a la magnanimidad de los republicanos españoles debe su salida tranquila y salvadora, sin que el tribunal del pueblo le sometiera al enjuiciamiento que sus crímenes de lesa patria merecía.

El 14 de Abril triunfaba el pueblo español, quedaba dueño de sus destinos y proclamaba desde el diario oficial, «Gaceta de Madrid», la República en España.

Este 11 de Febrero es el primero en que el pueblo español, soberano, autónomo, dueño absoluto de sus destinos, celebra la fecha en que se proclamó la primera República: la del 73; la fecha tiene ya carácter oficial; es fiesta nacional; así ha sido declarada y así debe respetarse y celebrarse por todos los hombres libres, por todos los republicanos, por todos los españoles que han tenido el gesto viril de odiar a la monarquía.

El 11 de Febrero del 73, se proclamó la primera República, fecha que se conmemora y conmemorará oficial y anualmente por la nación española, pero al celebrar el fausto acontecimiento no podemos olvidar las enseñanzas del pasado y recordar que contra aquella República del 73 se lanzaron los reaccionarios y los carlistas, la guerra civil y las dificultades económicas, lo mismo idénticamente a lo que hoy ocurre.

Los cavernícolas, restos de aquel pasado sangriento, con vestimenta y denominaciones modernas, laboran contra el régimen republicano; las dificultades económicas creadas por los aristócratas y serviles palaciegos de la familia borbónica, trasladando a los bancos extranjeros sus capitales, son idénticas a las que se crearon a la primera República.

El resultado, afirmamos que no será el mismo; que contra la actual República no prevalecerá nada, absolutamente nada, ni nadie.

Los republicanos españoles la defenderán y nosotros afirmamos terminantemente que el Partido Republicano Autonomista de Valencia que creó Blasco Ibáñez, acabará, sea como sea y a costa de lo que sea, no sólo con los traidores al ideal, sino contra los falsos republicanos que afirman su acatamiento a la República y constantemente laboran contra ella.

No son posibles hoy las paviadas, pero las armas de combate actuales son los medios económicos, el fomento de los procedimientos extremistas, sin fijarse en un hecho indudable, indiscutible y axiomático.

Si la República española fuese derrocada, tras de ella no vendría a gobernar a España una nueva monarquía, ni borbónica ni de ningún otro cariz; la monarquía ha muerto y está enterrada totalmente y no existe poder de ninguna clase capaz de resucitarla y, claro es, que la nación española quedaría a merced de los procedimientos más extremistas.

El dilema actual no es otro: o República o comunismo. Los españoles dirán por qué extremo se pronuncian.

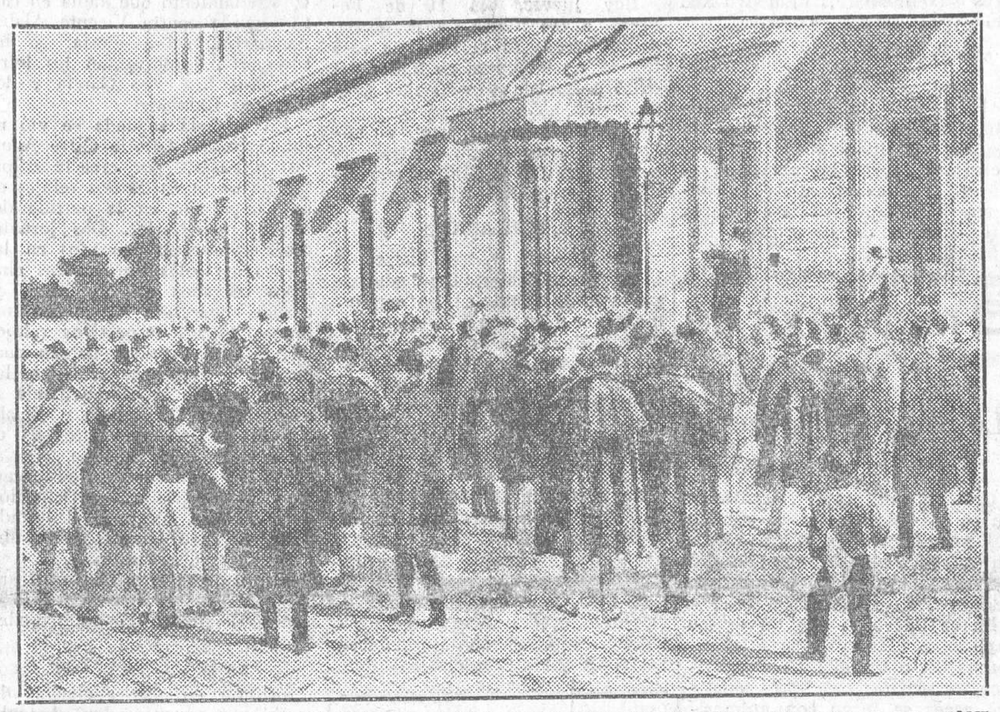

ESTANISLAO FIGUERAS SE DIRIGE AL PUEBLO EL DIA 10 DE FEBRERO DE 1873 Y LE MANIFIESTA, ANTES DE ENTRAR EN EL CONGRESO, QUE SERIAN MUERTOS O CUANDO SALIERAN DE ALLI YA HABRIA SIDO PROCLAMADA LA REPUBLICA

«ORDEN, LIBERTAD, JUSTICIA: Tal es el lema de la República. Se contrariarían sus fines si no se respetara e hiciera respetar el derecho de todos los ciudadanos, no se corrigieran con mano firme todos los abusos y no se doblegaran al saludable yugo de la Ley todas las frentes. Se los contrariaría también, si no se dejara ancha y absoluta libertad a las manifestaciones del pensamiento y la conciencia; si se violara el menor de los derechos consignados en el título I de la Constitución de 1869. No se les contrariaría menos, si por debilidad se dejara salir fuera de la órbita de las leyes, a alguno de los partidos en que está dividida la nación española. Conviene no olvidar que la insurrección deja de ser un derecho desde el momento en que, universal el sufragio, sin condiciones la Libertad y sin el límite de la autoridad real, la soberanía del pueblo, toda idea puede difundirse y realizarse sin necesidad de apelar al bárbaro recurso de las armas.»

«Yo os juro—gritó Figueras desde unas ventanas bajas del Congreso—que los diputados de la minoría republicana, saldremos de aquí, o con la República o muertos.»

No pudo ni él ni nadie decir más. Esto ocurría el 10 de Febrero del año 73.

LAS DOS REPUBLICAS

11 FEBRERO 1873 y 14 ABRIL 1931

Para los republicanos que hemos vivido el período romántico de las ideas, en constante agitación espiritual, haciendo cada día «un poco de revolución», según frase vieja y afortunada del ilustre Lerroux, la llegada del 11 de Febrero, que siempre conmemoramos fervorosamente, era un recuerdo fortalecedor y el signo de una esperanza prometedora. La República había sido en España un hecho efectivo, un precedente que más pronto o más tarde debía repetirse. En nuestro bagaje idealista no llevábamos la presunción vaga y confusa de un sistema que propugnamos para ensayar una nueva contextura y modalidad del Poder público; el experimento estaba hecho y si su término fué un fracaso, admitiendo esta calificación a la contundencia de su incontinuidad, se debió a la falta de civismo de un pueblo que se dejó arrebatar sus libertades ganadas honrosamente por los preclaros varones que con su altiva continencia republicana pudieron llevar a la Asamblea Nacional, primero al reconocimiento previo de su soberanía, después a la proclamación de la primera República española.

Ahora, el 11 de Febrero de 1873, significa el recuerdo de una etapa republicana que tuvo su iniciación en esa fecha gloriosa, tan profundamente adentrada en el pensamiento de los republicanos consecuentes y auténticos, y que tiene su engarce con el 14 de Abril de 1931, en que España se reintegró a la plenitud de sus libertades, reafirmando su voluntad de regirse republicanamente, con el peso de la fatal experiencia de 58 años de monarquía borbónica, confabulada con los designios más infaustos, que servirán de dura lección para que el porvenir jamás pueda estar amenazado por esas dinastías que tras de imponerse a los pueblos por la fuerza, devienen en grotesco residuo de un pasado que no tuvo otra grandeza que el brillo y el esplendor y la fastuosidad de la teatralidad enjundiosa, encerrada en las miserias, las bajezas y las ruindades de los despotismos cobardes y perversos.

«Señores: Con Fernando VII murió la monarquía tradicional; con la fuga de Isabel II, la monarquía parlamentaria; con la renuncia de don Amadeo de Saboya, la monarquía democrática; nadie ha acabado con ella, ha muerto por sí misma; nadie trae la República; la traen todas las circunstancias; la trae una conjuración de la sociedad, de la naturaleza y de la Historia.

Señores: Saludémosla como al sol que se levanta por su propia fuerza, en el cielo de nuestra patria.»

Sencillez y austeridad republicanas

De dónde ha de partir el ejemplo

República no sólo significa, en el orden político, un régimen democrático de soberanía nacional y de gobierno del pueblo por el pueblo; un régimen basado en principios de libertad, de justicia y de derecho igual para todos. Significa también, en el orden social, un régimen exento de fastuosidades oropelescas y de ostentaciones costosas. En un concepto que lo abarca todo: República es un régimen de austeridad.

Con la República democrática —antítesis de la monarquía aristocrática—el ejemplo moral para el pueblo, que es de suyo sencillo, debe partir de los gobernantes, de los hombres representativos a quienes el mismo pueblo eleva a los altos cargos oficiales.

El pueblo, o sea el elemento útil, trabajador y productor en todos los ramos que contribuyen al sostenimiento de las cargas públicas, ha sido inicuamente explotado y esquilmado por la monarquía durante mucho tiempo para sufragar excesivos gastos de aparatosas representaciones oficiales, de esplendores escandalosos que constituyeron siempre insulto y escarnio a la penuria popular y a las clases laboriosas agobiadas con onerosos tributos cuya mayor parte de su rendimiento se empleaba en dotar de pueriles y ridículas magnificencias a la realeza y a los que en las esferas oficiales servían más los intereses dinásticos que los nacionales.

Esto de ningún modo debe suceder con la República. Los hombres que ocupan y desempeñan altos cargos—y no quiere esto indicar que se prescinda de lo que sea necesario para el debido decoro de ellos—han de colocarse en un medio de honesta sencillez, de austera modestia que armonice con su cualidad de funcionarios de un régimen popular y democrático.

El Estado republicano debe dotar a los titulares de esos cargos con cuanto sea menester para su sostenimiento con decencia y comodidad, sin sordideces ni tacañerías; pero excluyendo, desde luego, cuanto signifique superfluidades y lujos que estén en pugna con la situación general económica del país y con los sacrificios que se piden a los elementos de trabajo y de producción para regularizar y vigorizar los ingresos del Erario público.

El presupuesto general del Estado republicano, mientras el problema económico nacional no esté resuelto de modo que la vida de todos los ciudadanos no sea tan penosa y difícil como lo es en la actualidad, debe descargarse en la proporción máxima que sea posible, de asignaciones excesivamente pingües y de emolumentos cuantiosos para sostener boatos y lujos de los cuales puede muy bien prescindirse, no sólo por ese espíritu de austera sencillez que ha de informar a todos los republicanos, sino también por el edificante ejemplo que de esto se desprendería para los demás y por la gran autoridad moral que ello daría a los gobernantes para poder pedir y hasta exigir a todas las clases productoras del país el sacrificio inidspensable que requiere la nivelación del enorme déficit que pesa sobre nuestra Hacienda.

Grande estímulo sería para todos una severa y escrupulosa revisión en los departamentes ministeriales y centros oficiales de todas clases de los capítulos y las partidas presupuestarios, haciendo en uno y otras aquellas reducciones que imponen las circunstancias por que atraviesa la economía nacional y los más elementales dictados de la equidad y de la justicia, cual corresponde a un régimen en que éstas deben ser su primordial y más firme fundamento.

Con la República el aparato y la ostentación oficial no deben constituir, como con la monarquía, escarnio a la penuria de que adolece la generalidad de las clases de la nación.

La República, repetimos, es un régimen en el que en primer término deben brillar las virtudes de la modestia y de la austeridad, sin las cuales es muy difícil que prevalezcan los principios estrictos de la moral.

JOSE CINTORA.

El banquete a Lerroux

Con objeto de asistir al banquete que la minoría radical ofrece a don Alejandro Lerroux, salieron anoche para Madrid varios diputados a Cortes, entre ellos don Ricardo Samper y nuestro Director y presidente del Consejo Federal, don Sigfrido Blasco.

Era propósito del Comité Político y de algunas personalidades del Partido asistir al acto, pero como el banquete, por no disponer de local adecuado ha tenido que limitarse a un número de comensales, a los componentes de la minoría parlamentaria, los organismos y personalidades del Partido han tenido que desistir de realizar el viaje.

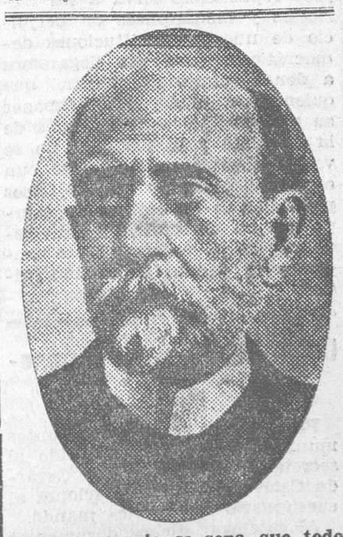

«Es necesario se sepa que todo aquel que de cualquier manera intente desconocer el imperio de la Ley, ha de sufrir inexorablemente el castigo de su delito... y que los poderes públicos, aun cuando lo lamenten y aun cuando más le duela aplicarlos a sus correligionarios, han de ser ellos los primeros a quienes el castigo se les ha de aplicar, para que de esta suerte no puedan decir los adversarios que a ellos se les castiga con saña, en tanto que se absuelva a criminales mucho mayores, por el hecho de levantarse contra sus correligionarios, cuyas aspiraciones son comunes.»

(Palabras de Salmerón al encargarse del Gobierno de la República.)

Ministerio de Educación, Cultura y Deporte 2012

El comercio y la fiesta de la República

Se nos dice que algunos elementos pertenecientes al comercio, se proponen no respetar la Fiesta Nacional. No creemos que a ello se atrevan, aunque pertenezcan a los cavernícolas, pero tengan en cuenta que los republicanos de Valencia tomarán nota de ello, ya que han sido respetuosos siempre con las opiniones ajenas.

REPUBLICA Y JUSTICIA

El juez de Gandía, enemigo de la República

Como dijo en las Cortes nuestro diputado doctor Altabás, la conducta del juez de instrucción de Gandía, es algo ya que alcanza los límites de lo intolerable. Hasta ahora hemos protestado de los desafueros y atropellos cometidos por este juez, sobre los correligionarios nuestros de aquel distrito, por las vías de la moderación más ponderada, esperando que o bien el ministro o bien la autoridad judicial competente, tomarían cartas en el asunto, impidiendo a este buen señor (de algún modo hemos de llamarle) seguir persiguiendo a nuestros correligionarios con saña sectaria troglodítica digna de los tiempos más nefandos de la dictadura, pero en vista de que no modifica sus procedimientos quien en un tiempo sirvió al marqués de González y hoy sirve a los sedicentes radicales socialistas, por el bien de la República, vamos a ir desenmascarando a ese personajete acéfalo y que se vaya enterando el señor fiscal para que obre en consecuencia.

Dicho juez procesa a 72 pacíficos ciudadanos en Jaraco y dice que seguirá procesando aún más por el nefando delito de ser autonomistas.

En Jeresa, pueblo víctima de la imprudencia temeraria de algunas autoridades, ha procesado al médico don Manuel Izquierdo y a varios honorables vecinos por el mismo hecho de ser autonomistas y como no podía confesar sus ocultos fines de política caciquil, comunica el proceso sin señalar las causas que lo motivan, caso insólito que impide el recurso de los procesados, contra todo derecho y justicia.

Se ve obligado a procesar a un juez amigo en Lugar Nuevo de San Jerónimo, por comunicación recibida de la Junta del Censo que demostraba su conducta ilegal en las elecciones municipales. Pues bien: como es amigo político de este sastre judicial que hace mangas y capirotes del Código, no le da la gana de destituirle y hay en dicho pueblo un juez municipal procesado y actuando.

¿Hasta cuándo esto? ¿Hemos de seguir denunciando, señor fiscal? ¿Puede la República tolerar todas las irregularidades que suceden en aquel «antro judicial», como lo motejó el doctor Altabás en su intervención parlamentaria?

Hemos dicho en nuestras propagandas anteriores a la implantación de nuestro régimen que sin justicia no hay República posible y no toleraremos que un juez republicano sirva a los clericales y monárquicos en perjuicio de nuestras instituciones democráticas; para eso llegaremos a donde convenga llegar, que quienes no dudaron en exponer su vida por los santos ideales de la libertad y la justicia, no se van a asustar ahora ante un enemigo escudado en los falsos prejuicios de un espíritu de cuerpo que ha de servir, sí, para separarle de él, si depurada su conducta, se demuestra su indignidad.

Unión Republicana Autonomista

Pasan de un centenar las juntas municipales que han remitido al secretario del Partido, don Gerardo Carreres, las contestaciones al cuestionario que se les mandó.

Al catalogar dichos documentos se encuentra el Partido con un caudal estadístico de suma importancia. Por ello reiteramos que cuanto antes se remita al citado secretario las contestaciones que falten, recordando que debe hacerse en pliego aparte del impreso y con el mayor número de datos posible.

¡Republicanos, cumplid con este deber!

Bernardo Gil Hervás

Procurador de los Tribunales

le resolverá sus pleitos y cobros de créditos.

Colón, 82. :: Teléfono 11.070.

El 11 de Febrero

CASA DE LA DEMOCRACIA
Gran Vía Germanías, 22

Banquete popular en conmemoración del aniversario de la proclamación de la primera República

Esta noche, a las nueve, se celebrará en la Casa de la Democracia una gran cena popular a la americana, en conmemoración del LIX aniversario de la proclamación de la primera República española.

Cubierto, seis pesetas.

El acto será amenizado por una notable orquestina.

Harán uso de la palabra destacados oradores.

Los tikets pueden adquirirse en el mostrador del café, hasta las siete de la tarde.

CASA DE LA DEMOCRACIA
DEL PUERTO

Esta entidad celebrará el aniversario de la primera República, celebrando una gran velada hoy, de diez a una de la madrugada.

El acto será amenizado por una nutrida orquesta.

Quedan invitados los socios y sus familias.

CENTRO REPUBLICANO
DE LA MISERICORDIA

Para conmemorar el aniversario de la República del 73, esta sociedad ha organizado una cena popular para esta noche, a las nueve y media.

La directiva ruega la asistencia a la fiesta para su mayor éxito.

FRATERNIDAD
REPUBLICANA DE RUZAFA

Este casino celebrará el glorioso aniversario de la proclamación de la República española y hará promesas de nuevo de conservar a todo trance la segunda, con una cena íntima entre los socios y un baile en honor del grupo femenino Blasco Ibáñez y demás elemento joven, obsequiándose a las señoritas con bonitos ramos de flores.

CASA DE LA DEMOCRACIA
DISTRITO DEL CENTRO

Para conmemorar el LIX aniversario de la primera República española, la directiva de este casino ha organizado un té popular para hoy jueves, día 11 de Febrero, a las diez de la noche.

CASA DEL PUEBLO RADICAL

Con objeto de conmemorar el LIX aniversario de la proclamación de la primera República española, se celebrarán en esta sociedad los siguientes actos:

Por la mañana, a las once, se repartirán libros a los niños y niñas que asisten a las escuelas que sostiene esta sociedad y además se les entregará el bonito tarjetón recordatorio de las bodas de plata de la Juventud Republicana, obsequio de esta entidad.

A las 8,30 de la noche, se reunirán los socios en fraternal cena popular, a la que se invita a todos los correligionarios y sus familias, confiándose en que, por ser el primer acto conmemorativo de la República del 73 que tiene lugar en el actual régimen republicano, se verá muy concurrido, dándose con ello prueba de amor a los ideales de Libertad, Democracia y República.

—

Por la presente se convoca a los socios de esta sociedad a la junta general extraordinaria que se celebrará hoy jueves, a las tres de la tarde, para tratar sobre el el traslado de esta entidad a otro local más céntrico.

Como la importancia del objeto de esta reunión requiere la cooperación de los socios, se ruega la asistencia, advirtiendo que se tomarán acuerdos con el número que asista.—El presidente, Rafael Benedito; el secretario, Manuel Corredor.

CENTRO REPUBLICANO
DE LA AUDIENCIA

Hoy día 11 de Febrero, este centro celebrará una cena en conmemoración del LIX aniversario de la proclamación de la primera República española.

El acto se celebrará a las 8,30 de la noche, en su domicilio social (Gil Polo, 3, segundo), y a él quedan invitados los socios y familias.

FRATERNIDAD
REPUBLICANA DE LA VEGA

Con motivo de la conmemoración del LIX aniversario de la proclamación de la primera República española, este casino celebrará hoy un té, a las nueve y media de la noche.

CENTRO REPUBLICANO
DE LA UNIVERSIDAD

Para conmemorar el 11 de Febrero, los correligionarios de este centro celebrarán hoy un banquete, a las nueve y media de la noche.

Los socios que deseen inscribirse pueden hacerlo en la secretaría del casino.

CIRCULO REPUBLICANO
EL AVANCE

Esta sociedad, para conmemorar la fecha del 11 de Febrero, celebrará hoy una cena popular, a la que quedan invitados todos los socios y correligionarios.

LIRICO -:- HOY

EL PASADO ACUSA

QUE HA SIDO UN EXITO DEFINITIVO

Por su asunto que es conmovedor. Porque sus artistas hacen una creación. Porque la técnica y sonoridad son perfectas.

No deje usted de ver esta producción hablada en español, por

LUANA ALCAÑIZ - BARRY NORTON
CARLOS VILLARIAS - MARIA CALVO

Producción «Columbia», distribuída por «Los Artistas Asociados»

N. B. Se despachan localidades para la sesión numerada de mañana jueves, en la que se reserva el abono.

RUZAFA — Todos los días

LAS LEANDRAS

Verdadera obra de éxito

Hoy, se representa a las 5'45 de la tarde y diez de la noche

FEDRALVA

Para conmemorar la fecha de la proclamación de la primera República hoy se celebrará un mitin, en el que tomarán parte nuestros correligionarios Francisco Ruano y Alejandro Pérez Moya.

CENTRO REPUBLICANO
ENCORTS

El Centro de Unión Republicana Autonomista de la Carrera de Encorts, número 35, primero, celebrará hoy, a las nueve de la noche, una cena popular, en conmemoración del aniversario de la proclamación de la primera República española.

El malhumor de un crítico

Lo pagan dos pintores valencianos

Creemos interpretar el sentir de un considerable sector de opinión al rechazar el «palo» que desde un colega local se aplica a dos estimables pintores valencianos: Ramón Stolz y Ricardo Verde.

No es nuevo el que un crítico vapulee a determinados artistas; con razón o sin ella en el periódico, la revista o el libro, repetidas veces se juzgó con animosidad la obra de arte: motivos de rivalidad, de antagonismo profesional o de opuestas tendencias artísticas. Pero al cabo, si se trataba de certámenes o exposiciones podría explicarse la diatriba razonada del crítico.

No es éste el mismo caso, aún reconociendo el derecho que asiste a la crítica para sustentar un criterio que desentone de la opinión general.

Los señores Stolz y Verde han merecido una reparación de la superioridad ante el atropello de la dictadura municipal de Valencia en el concurso para decorar la bóveda del salón de fiestas del Ayuntamiento. Se obliga a éste a indemnizar a dichos artistas, quienes deseando patentizar que la defensa de su derecho no implicaba desafecto alguno a la ciudad nativa, ofrecen graciosamente a la Corporación sendas pinturas, que le han sido entregadas al Alcalde.

Repetimos que respetamos —aún sin compartirla— la crítica que se hace de los dos cuadros, pero no hasta el extremo de tolerar en silencio la afirmación de que no merecen ser colgados en las paredes de la Casa de la Ciudad. Esto, sobre infundado, no acusa muy delicada galantería para dos artistas valencianos.

La musa popular de la tierra, siempre aguda, objetará: —¿Que no deben colgarse esos cuadros? Pues entonces, ¿qué o a quién colgamos?

Sin duda al contemplar las pinturas aludidas hallábase el crítico en momentos nada propicios a la templanza y ecuanimidad. Y lo pagaron ambos pintores paisanos.

Tauromaquia

COMITE CENTRAL FALLERO

El festival taurino fallero

Han sido fijados en los sitios de costumbre los carteles anunciadores de este gran festival, que tendrá lugar el domingo, a las tres de la tarde, en nuestro circo taurino.

Dadas las grandes simpatías con que cuentan los diestros componentes del cartel, que son Manolo Martínez, Félix Rodríguez, Enrique Torres y Domingo Ortega, así como los noveles diestros Mario Vivó y Guerrita Chico, es de esperar que el Comité Central Fallero logre sus propósitos en llenar la plaza de bote en bote.

Conferencias

CENTRO REPUBLICANO DEL DISTRITO DEL TEATRO

Hoy jueves, día 11 de Febrero, a las nueve de la noche, se celebrará, en el local de este centro, un banquete en honor del culto periodista don Vicente Clavel.

Terminado el banquete, el homenajeado dará una conferencia conmemorativa al LIX aniversario de la primera República española.

MELIANA

Hoy jueves, a las nueve de la noche, se celebrará un acto de propaganda femenina en conmemoración del 11 de Febrero, en el Casino Republicano de este pueblo, tomando parte los propagandistas Carmen Portolés, Vicenta Borredá, Rosalía Figueras, Francisco Ruano y Vicente Gurrea.

BURJASOT

En el Casino El Ideal, hoy 11 de Febrero, a las diez de la noche, y después de una cena popular, dará una conferencia nuestro distinguido amigo y correligionario don Luis de Luna, abogado, haciendo su presentación nuestro incondicional amigo don Manuel Robert.—La Junta Municipal.

Un homenaje merecido

La Sociedad de Matarifes de nuestra ciudad, celebró ayer a las siete de la tarde una velada necrológica en honor del socio don Francisco Ibáñez

El acto estuvo muy concurrido, asistiendo más de 200 socios, lo cual demuestra el afecto que en vida inspiró el señor Ibáñez a sus compañeros por los servicios prestados a la entidad mencionada.

Pronunciaron sentidos y elocuentes discursos en honor de don Francisco Ibáñez, el presidente de la sociedad don Vicente Almela, el secretario don Julio Martí y los socios don Francisco Ferrando, don José Furió y don Gregorio Maciá.

Todos los oradores tuvieron frases de elogio para la labor benemérita realizada por el señor Ibáñez, siendo muy aplaudidos.

Se descubrió el retrato del homenajeado, así como dos, muy artísticos, de nuestro Maestro don Vicente Blasco Ibáñez.

Felicitamos a los componentes de la Sociedad de Matarifes por el acto que han realizado y que tanto los enaltece.

MUSICA DE CAMARA

La Orquesta Valenciana de Cambra dará el sexto concierto de esta sociedad mañana viernes, a las diez de la noche en el Conservatorio con el siguiente programa:

Primra parte:

Suite op. 60: Canción; Luz del Norte y paisaje helado; Primavera; Ensueño; Gnomos y hadas; Puesta de sol; Entre gitanos, Ole Olsen.

Segunda parte:

Suite para instrumentos de cuerda, trompa y arpa: Maestoso, Scherzo; Intermezzo; Finale, de Brands Buys. (Trompa señor Raimundo y arpa señorita Pepita Valls.)

Tercera parte:

Cuatro preludios: Cántico; Miniatura; Reverie; Final, M. Palau Boix.

Tres piezas: a) Preludio; b) Romanza; c) Rondó, de E. Gomá.

(Dirección F. Gil).

Detalles en Unión Musical, Paz, 15.

En la Audiencia

En la sala de lo criminal

En la sección primera, el único señalamiento que había en causa seguida contra Vicente Alabau Sanmartín, sobre estafa, se ha suspendido. Intervenían los letrados don José Feo García y don Eduardo Calabuig.

En la Sala segunda se vió un juicio contra Aurelio Cifre Aguado, procesado por creerle culpable de un hurto de dos relojes en un campo sito en la partida del Molino, de Carlet. Dos jornaleros que estaban ocupados en las faenas agrícolas dejaron sus chalecos colgados en un árbol, y cuando regresaron vieron con sorpresa que los respectivos relojes habían desaparecido; habían unas pisadas y siguiendo estas huellas llegaron hasta el campo donde se encontraba el procesado y de ahí que se deduzca que éste sea el autor del hurto relatado.

Como es de suponer, el encartado ha negado su participación y la defensa, confiada al letrado don José Feo García, así lo ha sostenido en su informe.

Ultimamente se celebró otro juicio en causa contra José M. Ribot, siendo defendido por don Pedro Miquel.

En la Sala de lo Civil

Informó en una apelación de un menor cuantía don Antonio Gómez.

Economía y Finanzas

Cambios de cierre del día 10

INFORMACION DEL BANCO DE BILBAO.

de Febrero de 1932.

Deuda perpetua al 4 por 100 interior. — Series: A, B, C y D, 65'40; E, 65; F, 64'90; G y H, 64'50.

Idem idem al 40 por 100 Exterior. — Series: A, 76'50; B y C, 75'75; D, 75'50.

Idem amortizable 5 por 100 1920. — Series: A, 88'75; B y C, 88'50.

Idem idem 5 por 100 1928. — Series: A, B y C, 82'75.

Idem idem 5 por 100 1927 con impusto. — Series: A, 77'75; todas las demás, 77'50.

Idem idem 5 por 100 1927 sin impuesto. — Series: A, 90; B y C, 89'75; E y F, 89'50.

Idem idem 3 por 100 1928. — Series: A, 67; B y C, 66; D, E y F, 65'50.

Idem idem 4 por 100 1928. — Series: A, B, C y D, 77.

Idem idem 4 1/2 por 100 1928. — Series: A, 82; B y C, 78'50.

Idem idem 5 por 100 1929. — Series: A, 91; B y C, 89'50.

Idem ferroviaria 5 por 100. — Series: A, B y C, 85.

Idem idem 4 1/2 por 100. — Series: A, B y C, 75.

Bonos oro Tesorería 6 por 100. — Series: A y B, 195.

Banco Hipotecario España cédula 4 por 100, 83; 5 por 100, 88'75; 6 por 100, 99'25.

ACCIONES

Banco España, 560.
Telefónica, 99'50.
Tabacalera, 198.
Alicantes, 180.
Explosivos, 563.
Metropolitano, 136.
Compañía Hispano Americana de Electricidad, 525.

OBLIGACIONES

M. Z. A., primera hipoteca 3 por 100, 230'50.

CIERRE DE MONEDA EXTRANJERA.

Francos, 51'20.
Belgas, 36'28.
Suizos, 253'80.
Libras, 44'75.
Dólares, 13'01.
Marcos R. M. K., 3'06 x 09.
Liras, 67'60.
Florines, 5'24 1/2.
Coronas checas, 38'60.

Partido de Unión Republicana Autonomista

Junta municipal

Se convoca a todos los componentes de este organismo, a la junta reglamentaria que se celebrará mañana viernes, a las diez de la noche.—El presidente, P. Martínez Sala; el secretario, A. Tarín

Sucesos

LOS PRESOS POLITICO-SOCIALES PROMUEVEN UNA ALTERACION DE ORDEN Y OBLIGAN A INTERVENIR A LA FUERZA PUBLICA

Aproximadamente serían las doce de la mañana de ayer llegó hasta nosotros la noticia de que en la Cárcel Modelo se habían amotinado los presos por delitos político-sociales y habían ocurrido en el interior gravísimos sucesos.

Ante la magnitud de la noticia nos apresuramos a dirigirnos hacia aquel punto y efectivamente, la Cárcel Modelo ofrecía por su parte exterior un aspecto pavoroso, a juzgar por la aparatosidad de fuerzas de infantería y caballería de la guardia civil y fuerzas de asalto, que rodeaban el edificio.

Ante él, numerosas familias de los allí presos mostraban su angustia. Se desconocía totalmente lo ocurrido. Una absoluta reserva se había impuesto a los empleados y ninguna noticia había trascendido a la calle.

Procuramos penetrar en el interior, pero se nos prohibió la entrada.

Mientras, como medida de precaución, una sección de la guardia civil patrullaba en todas direcciones, impidiendo que se formasen grupos compactos.

La referencia oficial que se dió fué la siguiente:

Poco antes de las once de la mañana, los presos por delitos político-sociales se habían amotinado, promoviendo tan fenomenal escándalo que el director de la cárcel se había visto obligado a requerir el auxilio de la guardia civil.

Poco después llegaron las fuerzas pedidas y seis guardias penetraron hasta el patio. Desde las galerías los revoltosos comenzaron a tirar sobre ellos bancquetas, maderas y cuantos objetos hallaron a mano. Resultó un guardia contusionado. Con el fin de amedrentar a los reclusos, los guardias dispararon al aire, logrando su propósito de dominar la situación.

A las doce de la mañana, parte de las fuerzas se retiraron, quedando solamente una sección de guardias civiles de caballería.

A las dos de la tarde seguía la orden de incomunicación rigurosa con el exterior.

Próximamente a las cinco se reunió en el despacho del director de la cárcel la Junta de Disciplina. Ignoramos las resoluciones que se adoptaron.

Según referencias, el motivo del motín fué debido a los ofrecimientos de cierta hoja que apareció el sábado último, en la que se les decía a los presos que serían puestos en libertad durante los días de Carnaval.

Otros dicen que las causas fueron la salida del vapor "Buenos Aires", de Barcelona y la marcha del destructor "S. Barcaistegui", conduciendo alguno de los detenidos de los pasados sucesos.

SUICIDIO

Ayer mañana, a las nueve, puso fin a su vida un anciano llamado Ildefonso Margalaf Catalá, portero de la casa número 23 de la calle de Matías Perelló.

Para consumar su propósito se subió a la azotea de la finca, que tiene una altura de seis pisos y desde allí se arrojó a la calle. La muerte fué instantánea.

El desventurado Margalaf padecía una enfermedad crónica, y a esta causa se atribuye el que haya optado por tan fatal resolución.

Deja viuda y cinco hijos.

¿QUE LE PASO A RODRIGUEZ?

Andrés Rodríguez Alcaruso hizo ayer amistad con dos individuos, con los que comió en cierta taberna, situada frente a la estación de Aragón.

Después de comer salió en compañía de sus nuevos amigos, que le invitaron a ir con ellos.

Lo que pasó no lo sabe; es decir, sí que lo sabe: se quedó dormido, y al despertarse se encontró sin los amigos y sin 35 pesetas que eran todo su capital.

¡Misterioso que es Rodríguez!

LOS LADRONES TRABAJAN

A don José María Zapater Esteve le sustrajeron de la azotea de su domicilio la ropa que la muchacha había puesto a secar.

—

Una mujer y un hombre penetraron en el establecimiento de platería que doña Carmen Aguilar tiene establecido en la calle de Ercilla, núm. 22, y con la excusa de comprar una sortija para una niña de tres años, se llevaron un tresillo valorado en 350 pesetas.

—

En la camisería de don José Tendero, situada en la plaza de Mariano Benlliure, esquina a la calle de Gascóns, rompieron los ladrones la luna de uno de los escaparates recayentes a dicha callejuela, para llevarse una chaqueta de pijama, unos guantes de niño y calcetines sport, valorado todo en ello en 25 pesetas.

Los daños causados en el cristal se calculan en unas 60 pesetas.

ACCIDENTE DEL TRABAJO

El labrador Maximiliano Pons, de 32 años, vecino de Casinos, ingresó en este Hospital, por sufrir amputación traumática del dedo anular de la mano izquierda a nivel de la segunda falange, ocasionada por un engrane de una máquina aceitera.

QUEMADURAS

En el Hospital ingresó el jornalero Antonio Albiach, de 45 años, viudo, vecino de Almácera, que presentaba quemaduras de segundo grado en ambos muslos y procedía del Hospital de Segorbe.

Ante el problema del vino

Del Comité Permanente de la Asamblea de Criadores Esportadores de vinos y fabricantes de licores hemos recibido un folleto, en el que se fija y razona la posición de estos intereses ante las peticiones que los representantes de la viticultura organizada y los fabricantes de alcoholes de residuos vínicos tienen presentadas al Gobierno.

Aceptan la necesidad de una efectiva protección a la viticultura, pero se oponen a las peticiones elevadas por estimarlas contraproducentes.

Para la exportación vínica y la licorería la crisis es un problema de ordenación y saneamiento que no tendrá solución adecuada mientras no se imposibilite el fraude de alcoholes base y origen del fraude de los vinos.

No creen en la eficacia de la intervención que supone el régimen de guías y estiman que tal como este régimen lo proyectó el señor Nicolau dOlwer en su decreto del mes de Octubre último es absolutamente impracticable, porque supone un desconocimiento absoluto de la realidad.

Suponen las guías, para estos sectores, el viejo y desacreditado sistema de perseguir el fraude mediante una difícil y complicada organización, dejando subsistente su base económica.

La Inglesa

Para comprar los mejores preservativos dirigirse siempre, San Vicente, 98. La Inglesa.

TEJA PLANA ESMALTADA
PATENTE VALLDECABRES · LA MEJOR TECHUMBRE DEL MUNDO · PRECIO DESDE 6'50 PESETAS METRO CUADRADO · VISITENOS. PELLICERS, 7 — TELEFONO, 13250

CAPITOL

LA MAS BELLA PELICULA DE TODOS LOS TIEMPOS

Sigue siendo admirada, hoy, como ayer

ESENOMUR

EL ESPECTACULO CINEMATOGRAFICO MAS GRANDE DEL MUNDO

SONORO

Producción: METRO GOLDWYN MAYER

Ministerio de Educación, Cultura y Deporte 2012

VITIVINICULTURA

La declaración de cosecha, las guías de circulación y una nota del ministerio de Agricultura

La declaración de la cosecha de uva y la guía de circulación, impuestas por decreto de 24 de Octubre próximo pasado, han sido medidas aplazadas nuevamente.

El día primero del actual debieron entrar en vigencia y el aplazamiento obedece a imperiosas necesidades impuestas por la realidad. Se ha señalado el día primero de Marzo para comienzo del nuevo régimen, ganándose un mes que vendrá bien para llevar a cabo un estudio más complejo del problema.

Acerca de tan interesante asunto, dice «La Viticultura Española»:

«Por lo tanto, no nos convence lo que dice el ministro al afirmar que los informadores, hasta ahora, se han expresado «de una manera simplista, en pro de las guías o en contra de ellas». Como tampoco nos convence mucho el que convoque a una información acerca de un asunto ya no poco debatido y en el que confiesa terminantemente que él ya tiene formado juicio. Pues si es así, ¿a qué entonces la información?

Por otra parte, a través de la desenvuelta prosa de la nota parece revelarse un prejuicio bien claro y preciso en favor de determinada posición del asunto, pues a tanto equivale esa persistente animadversión que a través de su escrito expresa el ministro hacia la forma anárquica en que, a su parecer, se desenvuelve la producción vinícola. Lo mismo que lo de «tener cifrada matemáticamente la producción». Esto, señor ministro, ni en Francia, de donde sus asesores quieren importarnos las modas legislativas vitivinícolas, ocurre. Allí, a pesar de todas las declaraciones de cosechas habidas y por haber, las sorpresas en cuanto a existencias de vino se dan a cada paso, y aviado iría el que para sus cálculos de negocio no se basara más que en ellas.

Pero, en fin, lo que importa es que los elementos interesados aporten, probablemente de nuevo, los argumentos que remedien el simbolismo observado por el ministro en lo expuesto hasta ahora. ¡Ah!, y que se evite la anarquía a todo trance. Bien lo repite el ministro. Solamente en las últimas líneas de su nota, aparte de las alusiones que la dedica en su comienzo, dice: «El período de la anarquía ha de terminar para bien de todos. Para bien igualmente de los intereses hoy en anarquía, que con la disciplina encontrarían una garantía, etc.»

—

La nota que días pasados dió el ministro de Agricultura acerca de las guías para la circulación de los vinos, dice así:

«Al llegar al ministerio encontré, entre otros problemas planteados por esta economía inorgánica, uno que apasionaba a un sector importante de la producción española: el de las guías para los vinos. Se había dado por mi ilustre antecesor un decreto imponiendo el establecimiento de las guías para el día primero de Enero. Las reclamaciones que llegaron a mí pretendiendo su derogación por un lado y los estímulos para su inmediata aplicación en otro, me decidieron, para lograr una información más completa, a aplazar su vigencia hasta el día primero de Febrero.

Próximo ya este día, el ministro comprueba los centenares de documentos que han llegado a él durante este mes. Y éstos se expresan en dos sentidos: en pro y en contra de las guías. Las razones que por una y otra parte se alegan contienen aspectos que merecen la debida atención. Ello me decide a un nuevo aplazamiento cuya resolución me interesa aclarar.

La producción del vino es una de las más importantes de España. Pero, como todos los otros factores de la riqueza nacional, se desenvuelve un poco anárquicamente. No hay un control que descubra el encabezamiento del alcohol o mezcla de agua, que sirven para alargar fraudulentamente la cosecha ni hay tampoco una estadística exacta de la producción y consumo. Este control y esta estadística son indispensables. Al propósito de establecerlos venían las guías que extendían a España el sistema aplicado de tiempo y con gran provecho en Francia. ¿Que el empeño causaba molestias, trabajos, sacrificios? Indudablemente. Pero lo que yo deseo es que estos sacrificios, molestias y trabajos sean útiles. Si son útiles las guías se impondrán implacablemente. ¿Que no son útiles? ¿Que hay otros procedimientos de mayor utilidad? Esto es lo que, aparte del juicio del ministro, que lo tiene ya formado, han de decir para mayor asesoramiento los informadores que serán requeridos por una orden de la dirección general de Agricultura. El plazo que se da para esta nueva y definitiva información es el del mes de Febrero. No habrán de producirse los informadores como hasta hoy, de una manera simplista, en pro de las guías o en contra de ellas. Esto ya no interesa. Lo que interesa es saber si los procedimientos que señalan las guías son insuperables o si hay otros procedimientos para evitar el fraude y tener cifrada matemáticamente la producción. Con esta información aclaratoria y orientadora se establece un plebiscito documentado, que servirá de juicio para la resolución, en última instancia, del ministerio. Ni medidas estériles ni perturbadoras, si es que las que se decretaron se teme que lo sean; ni intereses sin freno ni norma, ni falta de noticia exacta y responsable de su valor. El período de la anarquía ha de terminar para bien de todos. Para bien igualmente de los intereses hoy en anarquía, que con la disciplina encontrarán una garantía, un crédito y seguramente un rendimiento superior al que tienen.»

Asociación de Maestros Nacionales de la Provincia de Valencia

La Asociación de Maestros Nacionales de esta provincia, celebrará junta general el día 14 del actual y hora de las diez, en la Escuela Normal de Maestros, con arreglo al siguiente orden del día:

Lectura y aprobación del acta anterior; Asamblea de Alicante; lectura y aprobación de cuentas; conducta de la directiva en el nombramiento de vocales para los consejos provincial y universitario; aumento gradual de sueldo, y asuntos que propongan los asociados.

Terminada la junta general se reunirán los presidentes de las asociaciones de partido y representantes de los cuatro distritos de la capital para constituir la nueva junta directiva de esta Asociación.

Valencia 9 Febrero 1932. — El presidente, José Quirós.

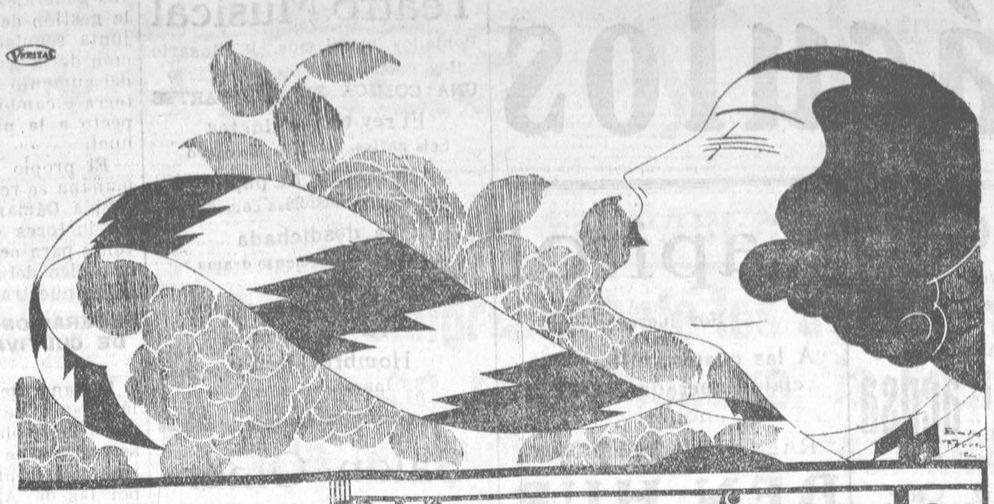

Ráfagas perfumadas

Al aspirar el perfume fresco y concentrado del Agua de Colonia Añeja, parece que una ráfaga de Primavera acaricia nuestros sentidos. Es un aroma especial, combinación de esencias de flores, frutas y plantas silvestres; aroma natural y sano, que conforta, disipa la pesadez cerebral y predispone al optimismo.

Unas fricciones de Colonia Añeja, solas o después del baño, son únicas para templar los nervios y restablecer las energías. Producen un gran bienestar y dan al cutis firmeza y perfume.

La Colonia Añeja llega al consumidor tras un largo envejecimiento en nuestros laboratorios. Así se concentra más, sus virtudes medicinales se afirman y el aroma se hace más intenso.

Frasco, 2,50
Litro, 15 ptas.
TIMBRE APARTF

PERFUMERÍA GAL
MADRID
BUENOS AIRES

AGUA DE COLONIA AÑEJA

RADIO

Opiniones de aficionados

«Elevando la antena, el nivel de perturbaciones no aumenta en la misma proporción que la intensidad de la señal recibida.

En general puede aconsejarse colocar la antena lo más alto posible, sin que por ello deba ser excesivamente larga.

Debemos saber, pues, que la intensidad de la señal recibida está en relación con el cuadrado de la altura efectiva de la antena, y, por consiguiente, una antena, hablando en términos muy generales, colocada a una altura doble recibe una señal cuatro veces más fuerte.

Se conocen casos en donde aplicando este consejo, las perturbaciones llegaron casi a desaparecer.

Fuera de la elevación de la antena y la modificación de su orientación, en algunos casos se puede mejorar algo la recepción usando en lugar de una toma de tierra lo que se llama una «contraantena».

En general, se puede decir que la solución del problema de la perturbación deberá buscarse:

a) Previniendo las perturbaciones dotando a los aparatos eléctricos de dispositivos apropiados.

b) Mediante el aumento de la energía de las estaciones emisoras y, eventualmente, mejorando las antenas.

¿Puede evitarse que los aparatos eléctricos estén exentos de perturbaciones?

Si consideramos el estado actual de la técnica, esta pregunta puede contestarse afirmativamente. Se ha logrado que los motores y dinamos estén suficientemente libres de perturbaciones, lo mismo que las campanillas eléctricas, los aparatos telefónicos, los de alta frecuencia, los aspiradores de polvo, los ventiladores, etcétera.»

Sí, claro, puede evitarse, pero no se quiere; la afición perjudicada, por su pereza incomprensible, los que pueden imponerlo porque... ahí se las den todas.

Y... ruede la bola.

Eso, sí; que no se olvide el pagar las cinco pesetas de licencia. Esto, sí que será efectivo.

* * *

Programas para hoy:

Valencia, 1'30 tarde, trío y discos.

Seis, discos.

Nueve noche, retransmisión desde el Conservatorio de Música por la Orquesta de Cámara, con el siguiente programa:

Primera parte: «Suite, op. 60», siete tiempos (Ole-Olsen).

Segunda parte: «Suite», orquesta, trompa y arpa (Brandts-Buy): a) Maestoso; b) Scherzo; c) Intermezzo; d) Finale.

Tercera parte: «Cuatro preludios» (Palau); «Preludio» (Gomá); «Rondó» (Gomá).

Madrid, diez noche, banda de ingenieros.

Barcelona, nueve, retransmisión de ópera desde el teatro Liceo.

Sevilla, nueve, recital de zarzuelas, flamenco y bailables.

San Sebastián, diez, ópera: «Carmen».

Leipzig, siete, «Oratorio», de Haydn.

Stuttgart, nueve, grandes compositores.

Hamburgo, siete, en honor de Goethe.

Toulouse, ocho, Orquesta Argentina.

Bucarest, nueve, música de cámara.

Ginebra, siete, órgano.

Rabat, ocho, en honor de Wagner.

Estocolmo, 6'30, gran orquesta.

Roma, ocho, concierto sinfónico.

Langenberg, siete, gran orquesta.

Londres, siete, órgano.

Milán, ocho, retransmisión de ópera.

Bruselas, 6'30, banda militar.

Viena, 6'30, retransmisión de ópera: «Pique Dame», de Tschaikowski.

El resto, variedades.

* * *

El próximo domingo, reproduciremos el esquema número uno, de nuestro concurso de receptores de una lámpara.

EQUIS.

LOS RECEPTORES MAS BARATOS
CENTRAL RADIO
En Játiva: P. E. Castelar, 1
En Valencia: Libreros, 5

Felicitaciones

Don Sigfrido Blasco.

En la junta directiva celebrada por la Juventud Republicana Autonomista del distrito del Centro el día 3 de los corrientes, se acordó por unanimidad el nombrar primer presidente honorario de esta Juventud a su hijito Vicentín Blasco, deseándole muchos años de vida para seguir el camino emprendido por su muy ilustre abuelo y nuestro venerado Maestro en bien de nuestra amada República.

Lo que nos complace comunicarle en nombre de toda la Juventud y en particular de esta directiva.—El presidente, Eugenio Tudela; el secretario, Carmelo Pardo.

—

Don Sigfrido Blasco.

El Centro Instructivo de Unión Republicana y Comité político de Rafelbuñol, le envían la más cordial enhorabuena por el natalicio de su hijo Vicentín.—El secretario, Rafael Natividad.

Región valenciana

Estivella

Hemos recibido de nuestro activo corresponsal en esta localidad un original sobre determinado asunto que, por su índole delicadísima, nos abstenemos de publicar.

Algimia de Alfara

LOS CAVERNICOLAS EN ACCION

La noche del sábado próximo pasado, nuestro digno alcalde y otros correligionarios, fuimos sorprendidos con la noticia de que al día siguiente, domingo, a las diez próximamente, tenía que celebrarse una reunión en la localidad y en el domicilio del industrial ladrillero Ramón Contell Ballester, persona sospechosa por sus ideas clericales.

Dado que era clandestina dicha reunión, procuramos tomar las medidas oportunas para sorprenderlos y al efecto, acompañados por el comandante del puesto de la guardia civil de Moncada y guardias a sus órdenes, nos personamos en el domicilio del señor Contell, sorprendiendo a cuarenta y cuatro individuos, reunidos vulnerando la ley de Asociaciones.

Tomados los nombres de los reunidos por el comandante del puesto, desfilaron, dándose por terminada dicha reunión.

Señor Gobernador: Cuando llegue a sus manos el atestado de la guardia civil y el oficio del señor alcalde dándole cuenta de lo sucedido, los republicanos de este pueblo esperan procederá usted con todo el rigor y justicia que acto tan peligroso exige.

Téngase en cuenta que el industrial ladrillero antes citado, en la huelga revolucionaria preparada y fracasada el día 25 del mes pasado, a los obreros pertenecientes a su industria les invitó a secundarla y al efecto, por iniciativa suya abandonaron el trabajo.

CORRESPONSAL.

Almusafes

El jueves por la noche el Centro Republicano Autonomista de esta inauguró su nuevo local social, por resultar insuficiente el que hasta ahora ocupaba.

El nuevo local se halla enclavado en la hermosa Avenida de Vicente Blasco Ibáñez, primorosamente decorado por el señor Aguado; el mobiliario ha sido renovado de tal manera que es cómoda y agradable la estancia a los socios.

Al acto de la inauguración asistieron numerosos socios y gran número de señoras y señoritas, que dieron gran realce a la fiesta.

Fué servido un banquete a los asistentes, y al finalizar habló don Angel Lloréns, que hizo historia de la actuación política de esta entidad desde su fundación hasta los momentos actuales, resaltando las luchas sostenidas con los contrarios a las ideas democráticas y a las persecuciones de la dictadura.

"Pero éste—dice el orador—aumentaba más nuestro entusiasmo, alimentado por las doctrinas de nuestro insigne fundador y gracias a él ha triunfado el verdadero régimen de España. Al finalizar, el orador fué calurosamente ovacionado.

Luego el señor Cabanes hace uso de la palabra, menciona la actuación de Unión Republicana Autonomista al frente de los centros republicanos de los pueblos. Este partido, fundado por nuestro llorado maestro, es el que más ha contribuído, mediante la eficaz propaganda, a la implantación del nuevo régimen. Por eso toda España, reconocida le tributa un gran homenaje, siendo pocos los pueblos que no le hayan dedicado una calle.

Una salva de aplausos subrayó las últimas palabras.

A continuación dió comienzo el baile, que se vió muy animado hasta bien avanzada la noche.

CORRESPONSAL

Alcira

LOS SASTRES SOLEMNIZAN EL PRIMER ANIVERSARIO DE LA FUNDACION DE SU SOCIEDAD.

El día 8 del presente mes reuniéronse en uno de los salones del hotel Colón, cedido galantemente por su propietario don José Mas, los sastres de Alcira, para conmemorar el primer aniversario de la fundación de la simpática sociedad La Confianza.

Invitados por el presidente, don José Garrigues, asistieron a este acto don Rafael Molina y don Aurelio Beut, presidente y secretario de La Confianza, de Valencia, los cuales llevaron la representación del presidente de la Federación Nacional y del presidente de la Federación Regional Valenciana de Sastrería.

Asistió también a este acto, en representación de los sastres de Carcagente, don Víctor Millet.

Hechas las presentaciones de los delegados por el señor Garrigues a sus compañeros, quedaron reunidos en Asamblea para discutir asuntos profesionales.

Terminado este acto pasaron los reunidos al comedor del mencionado hotel, donde se les sirvió un espléndido banquete, ocupando la presidencia los señores antes mencionados, junto con don José Moscardó García, abogado y presidente honorario de dicha sociedad.

Al descorche del Champagne sucedió la pronunciación de elocuentes discursos por los señores Garrigues, Millet y Molina, haciendo el resumen de los mismos el crudito señor don José Moscardó, con elocuente verbo, exaltando las excelencias de la Asociación en los momentos actuales.

Fueron largamente aplaudidos dichos señores al final de sus peroraciones.

Paterna

DEL MUNICIPIO.

Las sesiones que celebra el Ayuntamiento, siguen bastante normales, salvo algún picotazo que no hace mella. Variedad de asuntos se han aprobado.

Se nota falta de comprensión en algunos concejales que deben ir acostumbrándose a elevar el nombre de Paterna. Hay que preocuparse más de subsistencias, arreglo de las calles, que alguna de ellas está intransitable, escuela de niñas en proyecto, que quedó un poco olvidado, el mercado de abastos y la vigilancia que con la cooperación de las comisiones cívicas va dando buen resultado.

También la recaudación de arbitrios, en la que se ha notado considerablemente el aumento de ingresos en comparación al mismo mes del año anterior. Continuando velando por los intereses del Municipio y vecindario no se publicarán ciertas hojas que tanto maltratan a la gramática y al diccionario.

Y las comisiones, ¿cuándo se acoplan? Será cuestión de ir afilando el lápiz.

CORRESPONSAL.

Póstuma inauguración en Alfafar

El sábado 6 del actual y a las nueve de la noche, se inauguró el nuevo edificio que el Centro Agrícola de ésta ha hecho construir en la calle de San Cayetano. Y ahora: ¿Por qué en dicha inauguración no hubo quién dirigiera una palabra de afecto y de cariño a todos los que la componen? ¿Acaso estaban todos los dirigentes emocionados? ¿Es que añoran aún aquella vergonzosa dictadura que trajo el triste fin de los Borbones en España?

Yo creo que si no es eso, tal vez sea algo parecido, ya que se dieron varios vivas a la virgen y a la sociedad, ¿Por qué no se dieron vivas a la República y a Valencia?

CORRESPONSAL.

REMITIDO

NOTA POLITICA

Fijando actitudes

Recientes y públicas son las divergencias surgidas en el seno del partido republicano progresista, al interpretar la ideología del mismo y dirección a seguir ante los acontecimientos políticos actuales.

El partido derecha liberal republicana surgió con la aspiración de ser centro de una República conservadora. La política hasta ahora seguida desde el poder es de un marcado carácter izquierdista. Y para que una gran masa de españoles, que representa suma de valores espirituales y materiales, persevere o se incorpore sinceramente a la República y tenga en ella su representación y defensa, es preciso que exista un partido claramente conservador, en su programa y conducta, compatible con una dilatada comprensión de las legítimas reivindicaciones sociales, dentro de los más rigurosos cauces jurídicos.

El comité nacional del partido republicano progresista, en reciente nota, ha expresado ser un partido de centro izquierda. Por el contrario, entienden los que suscriben que la interpretación más exacta y acorde con su tradición de derecha liberal republicana, es la marcada en su discurso del cine de la Opera por don Miguel Maura y que ello es cierto lo corrobora el hecho de que la mayoría de los componentes del grupo parlamentario le han expresado su adhesión.

Coincidentes con tal orientación y para evitar confusiones, hacemos esta declaración pública, mostrando nuestra conformidad con las ideas expuestas por el ilustre político.

Por los adheridos a esta orientación: Miguel García Granero, Eduardo Molero, Ernesto Costa, Manuel Palomo, Enrique del Pozo, Luis Guarner, Andrés Costa y Luis Donderis Tatay.

Federación Industrial y Mercantil de Valencia y su Región

Curso de conferencias

El sábado, a las diez y media de la noche, se celebrará una conferencia en el salón de actos de dicha entidad, a cargo del ilustre economista y sociólogo don José María Tallada, en la que desarrollará el tema: «Socialismo, como organización de la sociedad y como programa de gobierno.»

MAS BARATO QUE NADIE
Frutas confitadas, a 4 ptas. kilo.—Repostería, a 5 ptas. kilo
En
LA VIENESA
Calle San Vicente, 16, y en los Hornos y Pastelería de
MANUEL HERRERO
Calle Pi y Margall, 7

CAMPO DE LA CRUZ (Camino Hondo del Grao)
Esta tarde, a las 3'30
Valencia - Levante F. C.
PRIMEROS EQUIPOS
Entrada al campo, 1'60 pesetas

VALLEJO
CARRERAS DE GALGOS
HOY JUEVES, a las tres de la tarde
Preferencia, dos pesetas. General, una. Media entrada, 50 céntimos

Ministerio de Educación, Cultura y Deporte 2012

Espectáculos

APOLO

Hoy jueves, a las seis tarde y diez noche:
DEBUT de la compañía de
Arte Menor Argentina
Azucena Maizani
con la colección de cuadros costumbristas argentinos, de Ricardo Devalque, Mario J. Bellini y Roberto Zerrillo,
MOSAICOS ARGENTINOS
Grandioso éxito de esta compañía
Bonita colección de tangos, por
AZUCENA MAIZANI
(el alma del tango)
Butacas a 2'50 y tres pesetas

Teatro Ruzafa

Compañía de zarzuela y revistas
A las 5'45 de la tarde:
Se necesita una mecanógrafa... fea
Las Leandras
A las diez noche:
El timo del portugués
Las Leandras

ESLAVA

COMPAÑIA
PINO-THUILLIER
Hoy, a las seis tarde:
LO CURSI
A las diez noche:
Paca Faroles
Mañana viernes, estreno:
LITERATURA
De don Jacinto Benavente

ALKAZAR

Carrer del General Sanmartín
COMEDIA VALENCIANA
A las seis vesprada y deu nit:
VOLER SENSE VOLER
¡Gran éxit comic!
Tres actes -- Peris Celda

Salón Novedades

Compañía valenciana de comedias
Hoy jueves
A las 5'15: El amo y La rosa del «Barrio Chino».
A las 7'15: La rosa del «Barrio Chino» y ¡Póbres flors!...
A las 9'30: Caballers... ¡Vixca la vida! y La rosa del «Barrio Chino».
A las 11'30: La rosa del «Barrio Chino» y Yo no tinc sogra.
Sábado 13, estreno:
¡LLEVES EIXOS PANTALONS!...

Cine Versalles

NOTICIARIO FOX (sonoro)
Cuentos infantiles
DIBUJOS SONOROS
A media noche
Hablada en español, por Juan Torena y Lia Tora
Vidas truncadas
El drama más emocionante hasta la fecha, totalmente hablado en español, en dobles, por Clive Broch y Conrad Nagel
Lunes próximo:
MAMA
La película de las madres, por Catalina Bárcena y Rafael Rivelles

Gran Teatro

CINE MUDO
Calefacción central.
Hoy tres tarde y 9'30 noche:
La preciosísima comedia
Se alquila cuarto amueblado
Margot Landa y Fritz Schulz
Exito sensacional de
El bandido negro
Gran creación del popular boxeador Leo Maloney y Eugenia Gilbert
Mañana: Programa de estrenos:
Canción gitana
Una de las mejores películas de la temporada, gran creación de los famosos artistas, Lil Dagover y Hans Stuve

LIRICO

Hoy jueves
Sesiones a las cuatro, a las 6'15 (numerada de abono) y a las diez:
Exito del insuperable film
El pasado, acusa
Hablada en español, por
Luana Alcañiz Carlos Villarias, Barry Norton y María Calvo
Completarán el programa:
Una graciosa
COMICA
Un trotamundos
Hablado, por LUCIO VILLEGAS
Una revista
En español y
Dibujos sonoros

COLISEUM

Hoy jueves
A las 3'15:
El proceso de Mary Dugan
Película hablada en español, por Rivelles, M. F. Ladrón de Guevara y J. Crespo
Una revista Paramount, hablada en español y un Dibujo sonoro
Noche, a las 9'15:
La señorita bibelotte
Por Dolores Costello
Revista, en español
DIBUJOS SONOROS
El proceso de Mary Dugan
Pronto:
¿Cuándo te suicidas?
Imperio Argentina

OLYMPIA

Hoy jueves :-: Programa
Sesión, cuatro tarde, popular.
DIBUJOS SONOROS (estreno)
ESTRENO:
Gran gala Travesti
Sesión, 6'15 tarde, numerada y 10'15 noche:
DIBUJOS SONOROS
Atracción sonora
ESTRENO
de la extraordinaria producción presentada por CINAES
Gran gala Travesti
Creación de Liane Haid, Ivan Petrovich, Georg Alexander, Betty Bird
¿Cuáles son las características de esta película?
1.ª Su fastuosísima presentación cuyo fondo lo constituye la maravilla del Gran Teatro de la Opera de Viena. 2.ª Su asunto complicado, divertido, lleno de jovialidad y alegría: pletórico de situaciones de irresistible comicidad. 3.ª Sus bellísimas canciones y la partitura en general que abunda en pasajes inspiradísimos conservando siempre el ritmo alegre y sentimental de la música vienesa

Cinema Goya

Hay calefacción central
De 3'15 tarde a 8'30 noche:
La prueba del auto
Cómica en dos partes
Nuevo Noticiario Fox
Grandioso éxito
Papá, solterón
Por la incomparable y graciosa Marion Davies
A las 9'30 noche:
El embrujo de Sevilla
Por María F. Ladrón de Guevara y Rafael Rivelles
MOVIETONE FOX (sonoro)
Papá, solterón
Semana próxima:
El Jorobado de Ntra. Señora de París
(sonora)

Trinquete Pelayo

Hoy, a las tres de la tarde, se jugarán dos interesantes partidos por los afamados pelotaris
Primer partido:
Pallero, Mora II y Mora I, contra Fusteret II., Peris y Aranda
Segundo partido:
Cuart y Fuster, contra Lliria II y Lliria III
Escalera cuerda, 50 tantos.

Capitol

Hoy jueves
A las cuatro, 6'15, especial numerada y diez noche:
RAMON NOVARRO en
BEN HUR
Producción sonora de Metro Goldwyn Mayer

CINEMA SUIZO

Sonoro Western-Electric
Hoy, sesiones de 3'45 tarde a 8'30 noche:
Ingenuidad peligrosa
Por Lois Moran
¡Pobre Tenorio!
Noche, a las 9'45, sesión especial:
Ingenuidad peligrosa
NOTICIARIO FOX
Trailer de
SOUS LE TOITS DE PARIS
¡Pobre Tenorio!
Lunes próximo: Gran estreno en Valencia:
SOUS LE TOITS DE PARIS
(Bajo los techos de París)
del famoso director francés, RENE CLAIR

Cine Doré

Hoy continua de 3'15 a 12'45
Una cómica de dibujos
Neumáticos
Siete partes. Deliciosa comedia
Tarzán (el hombre mono)
Diez largas partes. Completa
Lunes:
Suzy, saxofón
Por Anny Ondra

Cine Progreso

Hoy, continua de 3'15 a 12'45
UNA COMICA EN DOS PARTES
Vaquero con agallas
Cinco partes emocionantes
Ella es así
Seis partes. Deliciosa comedia.
Suzy, saxofón
Siete partes, por Anny Ondra. Formidable producción extraordinaria

Cine Ideal

SONORO - WESTERN ELECTRIC
Hoy, continua de 3'15 a 12'45
Un marino afortunado
Por Victor Mc. Laglen
Película sonora de largo metraje
Radio Riot
(dibujos sonoros)
Vidas truncadas
Por Clive Brook y Conrad Nagel
Película hablada en español
(por dobles)
Mañana viernes: CAMINO DEL INFIERNO, por María Alba, Juan Torena y Carlos Villarías.
Lunes próximo: MAMA, por Catalina Bárcena y Rafael Rivelles.
Próximamente: LA LEY DEL HAREN, por Mojica. LA MUJER X, por María L. Ladrón de Guevara, Rafael Rivelles y José Crespo.

Royal Cinema

Socorro, 8
¡Exito indescriptible!
De 3'15 tarde a 12'30 noche:
LA VOLUNTAD DEL MUERTO
Hablada en español, por Lupita Tovar, Antonio Moreno y Andrés de Segurola
¡Enorme! ¡Sensacional!
LA FUERZA DEL BLUF
(Sonora)
FOX MOVIETONE (sonora)
Melodía traidora
(Dibujos)
De Sinfonías Extravagantes
Precios populares.

Teatro Musical

Poblados marítimos. P. Rosario
Hoy, continua de tres tarde a 12'30
UNA COMICA EN DOS PARTES
El rey de los jinetes
Seis partes, por Ken Maynard
El secreto de papá
Seis partes. Deliciosa comedia
La desdichada
Ocho partes. Inmenso drama
Mañana:
Llegó la escuadra
Por Clara Bow
Hombres sin ley
Inmenso drama

Salón Giner

Pilar, 7
¡Sublime éxito!, de
De 3'15 tarde a 12'30 noche:
SOMBRAS DE GLORIA
Hablada en español, por Mona Rico, José Bohr y el niño Ricardo Cayol.
¡Gran emoción!
Exito merecido de la preciosa comedia sonora
DELIKATESSE
UNA REVISTA y DIBUJOS SONOROS
(De sinfonías locas)
Precios populares

Notas de la Cámara Oficial Agrícola

MUTUALIDAD LOCAL

Con el objeto de evitar las responsabilidades que pudieran caber a propietarios y patronos agrícolas por incumplimiento del decreto de 12 de Junio de 1931, declarando obligatoria la constitución de mutualidades para la aplicación de la ley de Accidentes del Trabajo a los obreros del campo, la Cámara ha tomado la iniciativa de constituir la del partido judicial de Valencia, ofreciendo para ello su domicilio y apoyo moral, gestionando de la autoridad competente la convocatoria de los patronos agrícolas de este partido judicial para una reunión que se celebrará con el indicado fin el domingo 14 del actual y 11 horas de la mañana en el domicilio de la Cámara, Caballeros, 32, para lo que se han circulado las oportunas convocatorias. Lo que se hace público para que en uso de su derecho puedan acudir a la citada reunión cuantos propietarios o colonos se cultiven tierra en este término municipal, advirtiéndose que puede delegarse la representación por escrito en virtud de las facultades que concede la referida superior disposición.

DOS ESCRITOS

Ante el propósito del ministro de Hacienda de aumentar la contribución territorial en un 10 por 100, ha creído de su deber la Cámara dirigir un escrito de protesta contra el mencionado proyecto, ya que en general la agricultura se halla atravesando profunda crisis y la propiedad rústica que antes del actual régimen estaba afecta a cauciones hipotecarias por lo menos en una mitad, no encuentra hoy dinero con la garantía de la mitad que estaba libre, en ninguna entidad bancaria ni en parte alguna, y ha de sucumbir a las sórdidas imposiciones de la usura.

También ha dirigido otro escrito al ministro de Agricultura, Industria y Comercio, rogándole su colaboración como más genuíno representante en los poderes públicos de las fuentes de riqueza amenazadas por algunas de las conclusiones de la Asamblea de Municipios que tuvo lugar en Madrid en Diciembre último, en especial las conclusiones 6, 14, 17 y 19, que tratan: De la facultad para establecer los ayuntamientos un aumento en el arbitrio sobre medidas espumosas, espirituosas y alcoholes; autorizaciones para exigir en el año actual solamente un arbitrio hasta cinco pesetas por hectárea, variable según la calidad y destino que se dé a las tierras; autorización para establecer como arbitrio sobre los productos de la tierra el cinco por 100 del valor de la especie y autorizar a los ayuntamientos que no han sustituído el impuesto de consumos para que puedan exigir un arbitrio sobre los vinos.

Sobre este mismo asunto se han cursado telegramas de protesta al ministro de Hacienda.

SECCION DE CULTIVOS GENERALES

El sábado a las 12 se reunirá en la Cámara la sección de Cultivos generales para dar cuenta de la gestión de su presidente en la junta reguladora de la exportación de la patata; para ocuparse del aumento arancelario en Inglaterra y cambiar impresiones respecto a la producción del cacahuet.

El propio día a las 11 de la mañana se reunirá también en la propia Cámara la Federación de Productores de Naranja de Levante para ocuparse del proyecto británico del aumento de tarifas sobre nuestras frutas.

FEDERACION DE SOCIEDADES DE CULTIVADORES DE TIERRAS

Mañana viernes a las once de la misma, se reunirá en la Cámara Agrícola la Federación de sociedades de cultivadores de tierras de esta provincia constituída por las de Alberique, Benifayó, Llaurí, Sollana, Carlet, Algemesí, Antella, Alfafar, Carcagente, Vega de Ruzafa, Almusafes, Simat de Valldigna, Picasent, Silla, Albal, Guadasuar, Masanasa, Albalat de la Ribera, Oliva, y las que se hallen en período de organización para tratar asuntos relacionados con sus fines de carácter social y proceder a la creación en las respectivas poblaciones de mutualidades para la aplicación de la de Accidentes del Trabajo a los obreros del campo.

Aunque se ha convocado directamente a todas las sociedades adscritas, se hace pública dicha convocatoria al objeto de que se den por notificadas todas las sociedades en formación, ya que en la mencionada Junta se han de distribuir los modelos de Estatutos para la Mutualidad y modelos para la correspondiente documentación.

CONTESTACION A UN TELEGRAMA

En contestación al telegrama que dirigió la Cámara al ministro de Estado rogándole las gestiones necesarias para que no prevalezca el aumento del 10 por 100 ad valorem sobre nuestras frutas proyectado por el Gobierno de Inglaterra, el señor ministro de Estado dice lo siguiente:

"En respuesta su telegrama de ayer y a pesar decidida política proteccionista, puede asegurar usted se continúa con la mayor energía e interés la defensa de nuestra exportación."

BENZOGOMOL ELIXIR
Cura la tos, catarros, bronquitis
Farmacia plaza Santa Catalina, 4

NOTICIAS

CASA PAMPLO
Lanas para primavera.
Grandes rebajas de precios.

La Sociedad Protectora de Animales y Plantas de Valencia celebrará el domingo junta general extraordinaria, a las 10,30 horas, en su domicilio social (Mar, 23), para tratar, entre otros asuntos, de la próxima celebración de la Fiesta del Arbol.

Se ruega la puntual asistencia.

CURA RADICAL por INHALACIÓN
Bronquitis - Asma - Catarros
Bronconeumonías
PULMOZONOL
GRIPPE
Tuberculosis incipientes
Venta: A. Gámir
Ptas. 6'70

El Comité directivo de la Estudiantina de Bachiller, formado por los estudiantes José Torres Cano, Gregorio Sirera Catalá y Jaime Fiol Oliver, ha hecho entrega a la Asociación Valenciana de Caridad de 181,60 pesetas, cantidad recaudada durante los últimos días de Carnaval a beneficio de dicha Asociación, quedando muy reconocido al pueblo valenciano y a los señores empresarios de los salones Olympia, Lírico y Gran Teatro.

Restaurant de La Dehesa y Albufera, en la playa del Saler. Abierto todo el año. Cubiertos desde cinco pesetas y a la carta.

En el Ateneo Científico (Mar, número 23) dará mañana, a las siete de la tarde, su segunda conferencia el secretario de la Corporación don Pedro Gómez-Ferrer Martí, que desarrollará el tema siguiente: «La crisis del sentimentalismo ante la biología y la sociología.»

La entrada será pública.

CASA PAMPLO
Gran surtido en renards.
Grandes rebajas de precios.

Círculos

Club Taurino Martínez.—Como en años anteriores, hoy se celebrará un baile infantil, de diez a doce de la noche, regalándose preciosos juguetes a los hijos y familiares de los socios.

El acto será amenizado por la brillante banda La Unión.

—

El Micalet.—Celebrará hoy, de diez a una de la madrugada, baile familiar, amenizado por una selecta partición de música.

—

Ateneo Valenciano XX.—Celebrará hoy baile de máscaras, tomando parte los bailarines campeones de España Los Ortiz, que en honor de los socios y amistades harán una de sus famosas exhibiciones.

El baile anunciado para el sábado estará dedicado a los niños, entre los que se sortearán bonitos juguetes.

—

Círculo Republicano El Pueblo.—Celebrará el sábado y domingo baile de piñata, de 10,30 a tres de la madrugada, amenizado por la orquestina El Buen Humor.

Se otorgarán premios y lazos a los mejores disfraces.

Ateneo Mercantil

CONFERENCIA

Mañana, a las 10.30 de la noche, disertará sobre un tema de palpitante actualidad el ilustre catedrático de la Universidad de Murcia y diputado a Cortes, vocal de la comisión de Constitución, don Mariano Ruiz Funes.

Teatrales

APOLO

Hoy, a las seis de la tarde, tendrá lugar el debut de la compañía de arte menor argentino de Azucena Maizani, representándose una colección de cuadros con el título de «Mosaicos argentinos», para presentación de los elementos que integran esta importante agrupación que con éxito inigualable ha recorrido los principales teatros de España.

Obreras

Mutua de Carpinteros La Unión.—Convoca a junta general ordinaria para hoy jueves, a las seis de la tarde, para tratar asuntos de gran interés. Se ruega la puntual asistencia.—La directiva.

—

La Unión, Sociedad de Yeseros Revocadores.—Convoca a junta general para hoy jueves, a las 10,30 horas, en el local del Ateneo Científico, calle del Mar, 24.

Se encarece la asistencia de todos los componentes de este oficio, por ser los asuntos a tratar de trascendental importancia.—La directiva.

—

Federación Valenciana de Obreros del Ramo de la Piel.—Celebrará junta general mañana, a las seis y media de la tarde, en su domicilio social, Cajatrava, 2, para tratar asuntos de gran interés.

—

Obreros Pintores La Federación.—Convoca a junta general ordinaria para mañana, a las seis de la tarde, en su domicilio social, Ensendra, 22, para tratar asuntos importantísimos.

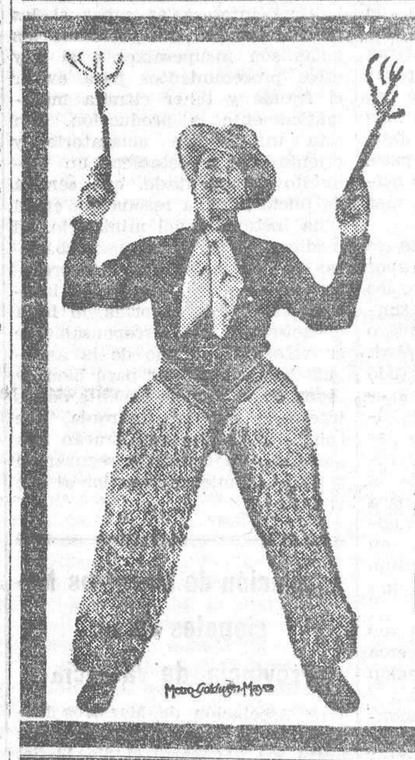
Pronto en...
El "caradura" de
William HAINES
Con sus TRUCOS y FRESCURAS
Le distraerá y le hará reir, en
MAS ALLA DEL OESTE
Director: FRED NIBLO

EDEN CONCERT — Barcas, 7 — Empresa: M. Sanchis
Dirección: José de la Torre
El mejor programa de varietés. Exito grandioso de las estrellas
OLGA GASTON y LA ANDALUCITA
Sábado, muchos debuts y
AMELIA VARGAS

DANCING ALKAZAR Ribera, 2 — Teléfono 16.647
Todos los días, tarde 6'30 y noche once, GRAN ESPECTACULO DE SUPER CABARET, tomando parte, 40 bellísimas bailarinas de solón. Triunfo clamoroso de la atracción de pista
- - - PILY BETTY - - -

BA-TA-CLAN Gerencia y dirección LLIRI.—Pi y Margall, 45, y Mosén Femares, 4.—Teléfono 14.21
Palacio de las varietés. Grandioso programa. — Todos los jueves, sábados y domingos, bailes de Carnaval.—Gran éxito de la sublime estrella cañí
CARMEN VARGAS
Mañana, muchos debuts, entre ellos, Maruja Torres, Carmelita Navarro, Maruja Ramos, Mari Loren, María Guerrero, y la deseada estrella frívola Amelia Vargas.

COLISEUM :-: Hoy
estreno en este salón de
El proceso de Mary Dugan
PELICULA ESPAÑOLA
Magistralmente interpretada por M. F. Ladrón de Guevara, José Crespo, Rivelles y otros colosos del cine hispano.
Pronto: ¿CUANDO TE SUICIDAS?
IMPERIO ARGENTINA

OLYMPIA :-:-:-: Hoy jueves, estreno
GRAN GALA TRAVESTI
ASISTA USTED A SU PROYECCION Y PASARA UN RATO AGRADABLE

Ministerio de Educación, Cultura y Deporte 2012

Madrid, Provincias y Extranjero

El día en la Presidencia

El jefe del Gobierno recibió al jefe superior de las fuerzas militares de Marruecos, general Gómez Morató, que fué a despedirse porque esta noche sale para Africa.

Entre otras visitas, recibió también al jefe de la Esquerra Catalana, señor Companys.

—¿Qué hay del decreto de funcionarios?—le preguntaron.

—Pues ahora se está acoplando a los presupuestos.

Terminó diciendo que se había concedido el mando del regimiento número 6 al coronel Roca, que mandaba el 16 de guarnición en Badajoz y la vacante producida en el ministerio por pase del coronel Tena a la Escuela de Tiro, se cubre con el coronel Giménez, que mandaba el regimiento número 6, de guarnición en Madrid.

Marcelino Domingo vuelve a hacer declaraciones

El ministro de Agricultura hizo las siguientes manifestaciones:

—El grupo parlamentario vitícola se ha dirigido al ministro pidiéndole que nombre una representación suya para tomar parte en la Conferencia Internacional del Vino, que se celebrará en París el mes próximo.

He contestado que el mismo grupo parlamentario designe la persona que ha de ostentar esta representación y al mismo tiempo le sugiero la conveniencia de ser convocada por dicho grupo antes de la Conferencia de París, una reunión en Madrid, de todos aquellos elementos que puedan ser afectados por la resolución de la Conferencia Internacional, con objeto de que el que lleve la representación de España tenga un concepto claro y concreto sobre los extremos que han de tratarse.

Concurren a la Conferencia Internacional de París treinta naciones de todos los continentes y éste es un momento en que el consumo del vino sufre una grave crisis por la campaña abstencionista que se hace en muchos países, entre ellos Francia, a pesar de constituir el vino en esta nación uno de los factores fundamentales de su economía.

La intervención de España en la Conferencia Internacional, no ha de ser como espectador, o como voto pasivo en los acuerdos, sino como orientador de soluciones salvadoras.

En Estado

El subsecretario de Estado, señor Gómez Oferín, dijo esta mañana, para contestar a preguntas de los periodistas, que hasta el momento en que hablaba no había noticias en el ministerio de que Berlín hubiese enviado el «placet» para el señor Araquistáin como embajador en aquella capital.

Una nota de Marina

En el ministerio de Marina han facilitado una nota dando cuenta de que durante la permanencia en Mahón del buque escuela italiano «Américo Vespucio» realizaron los tripulantes algunas excursiones por la isla.

En una de ellas, formando parte de la expedición el duque de Ancona, el comandante del buque, capitán de navío señor Redicato y el agregado naval de la embajada en Madrid, se llegó hasta el puerto de Fornells, donde, entre otros visitaron la estación de la Sociedad Española de Salvamento de Náufragos.

A su presencia, y sin previo aviso, fué preparado el bote insumergible, en el que los citados señores, con el presidente de la junta, hicieron un pequeño recorrido.

Por la rapidez con que se realizó la operación fué muy felicitado el presidente y demás miembros de aquella junta.

Una circular sobre el matrimonio civil

El ministro de Justicia ha dirigido la siguiente orden a la dirección de Registros:

«Ilmo. Sr.: Considerando que establecida en la Constitución vigente los principios de aconfesionalidad del Estado y de plena libertad de conciencia para profesar y practicar cualquier religión que está en la ley de Matrimonio civil que actualmente se redacta para someterla a la aprobación del Gobierno y después a la de las Cortes, se regula definitivamente los requisitos, forma y solemnidades del matrimonio, no debe exigirse a los que se proponen contraerlo civilmente, declaración previa alguna acerca de sus creencias, quedando el artículo 42 del Código civil reducido a sus verdaderos límites de simple advertencia, que solamente puede atender a la conciencia de los interesados.

En la parte dispositiva se dice:

«Primero.—Se declara derogada la real orden de 26 de Diciembre de 1900 y en consecuencia, no se exigirá a los que soliciten la celebración de matrimonio civil, declaración alguna respecto a sus creencias religiosas ni de la religión que profesan.

Segundo.—En todos los juzgados municipales de la República y consulados de España en el extranjero, existirán impresos de declaración para solicitar el matrimonio civil, formados con arreglo al modelo que adjunto se publica, con el fin de que puedan ser llenados por los solicitantes.

Estos impresos serán facilitados gratuitamente por los jueces municipales y cónsules y vicecónsules, que deberán dar a los interesados las instrucciones para llenarlos debidamente y todas las demás que sean precisas para la celebración del matrimonio civil, sin que por esto puedan percibir derechos ni retribución alguna.»

El ministro de Justicia ha hecho públicos algunos detalles acerca del proyecto de congregaciones religiosas.

Las características del proyecto son, en lo que al título primero se refiere, el afirmar y garantizar la plena libertad de conciencia y culto, a la vez que se procura que no pueda haber con ocasión de actos o fiestas religiosas reuniones ni actos de carácter público.

En el título segundo se reconoce, sin necesidad de previa inscripción, a las entidades religiosas, personalidad en su régimen interno, sin perjuicio de la soberanía del Estado y aquellas precauciones que es natural y legítimo que el Estado adopte en cuanto se relacione con su seguridad.

En el título tercero, en cuanto al régimen de bienes de las confesiones, se afirma en principio la limitación de los mismos a las necesidades propias del servicio religioso y se atienda debidamente al cuidado y conservación del patrimonio artístico nacional.

En el título cuarto se trata del ejercicio de la enseñanza; en el quinto, de las instituciones de beneficencia, y en el sexto, de las órdenes y congregaciones religiosas.

Lo que dice el ministro de Trabajo

El ministro de Trabajo dijo que una comisión de Escalona y otros pueblos de Toledo, le han denunciado que los patronos no aceptan a los obreros que acuden a la Bolsa del Trabajo, ni dan trabajo a los obreros asociados.

Pienso hablar con el alcalde de Escalona, pero no espero lograr mucho porque es criado de uno de los más ricos del pueblo.

También dijo que una comisión de Pamplona le había pedido la constitución del Comité Paritario del ramo de la piel.

En el palacio nacional

El presidente de la República recibió esta mañana a una comisión de la Asociación nacional de guardería forestal y varias visitas particulares.

ANTIGUA
Clínica Quirúrgica de las Inyecciones Esclerosantes
DOCTOR A. D. PARIS
Consulta diaria de 10 a 12'30, exceptuando los domingos y fiestas
Calle del Almirante Cadarso, 6, VALENCIA
CURACION, sin operación ni dolor, de las Hernias (inguinales y crurales recientes de los adolescentes y hombres jóvenes), Almorranas, Fisuras (grietas en el ano), Varices, Hidroceles (agua en los testículos), Ulceras de las Piernas, Varicoceles del Testículo, Quistes Serosos (higromas), Angiomas, etc., con procedimientos propios de inyecciones esclerosantes, sin abandonar los trabajos diarios y garantizado sus resultados
Más de 1.000 referencias de enfermos curados durante ocho años
A disposición del público y compañeros

Se ignora el destino del "Buenos Aires"

Los periodistas preguntaron al jefe del Gobierno si había tranquilidad en Cataluña, y contestó que no hay motivo de inquietud.

Confirmó la salida del «Buenos Aires», y dijo que ignoraba el rumbo, aunque creía que se dirigía a la Guinea.

—

Los periodistas interrogaron al ministro de Justicia sobre el punto de destino del «Buenos Aires», y Albornoz dijo que lo ignoraba, aunque sabía que se dirigía a Guinea.

—Con motivo de esto—añadió—han comunicado de la dirección de Prisiones que los presos políticos de Valencia habían realizado un acto de protesta por la partida del barco, pero que las noticias que tenían lo daban ya como conjurado.

El secretario del presidente, enfermo

El secretario general de la Presidencia de la República, señor Sánchez Guerra, guarda cama desde hace unos días, no habiendo asistido, por lo tanto, a su despacho oficial.

La "Gaceta"

Publica una orden anunciando haber sido admitidos los aspirantes que se indican en las oposiciones en el turno de auxiliares a la cátedra de Oftalmología, con su clínica de la Facultad de Medicina de la Universidad de Valencia.

Sigue la asamblea ferroviaria

El pleno de la Federación Nacional de Industrias Ferroviarias sigue celebrando sus sesiones en el domicilio de los Sindicatos Unicos.

Se discutió en la última sesión el punto relativo a la conveniencia de la admisión en la Federación de los guardas jurados, recayendo acuerdo favorable.

Comenzó la discusión del séptimo punto, que dice:

«Ante la negativa del Gobierno y de las empresas a dar satisfacción a las justas peticiones de mejora, ¿qué debe hacer la organización?»

Primeramente, un delegado dijo que la deliberación sobre este punto fuera secreta.

—No conviene —dijo— que este debate se divulgue.

Otro delegado se opuso, diciendo:

—En nuestra organización todo lo hacemos a la luz del día.

Se acordó, finalmente, que la discusión fuera pública.

Algunos delegados propusieron que se solicite el apoyo de la Confederación Nacional del Trabajo, y otros que continuara la propaganda hasta conseguir la unión de los ferroviarios.

La mayoría de los delegados combatió duramente al Sindicato Nacional Ferroviario, al Gobierno y a las compañías.

Martínez habrá de luchar con Ara

La Federación Española de Boxeo ha acordado aceptar el reto de Ignacio Ara con Martínez de Alfara para el título de campeón de España de los semipesados.

La empresa del Price hace gestiones para montar el combate en Madrid, caso de que Martínez de Alfara acepte, como reglamentariamente ha de hacerlo, el combate.

Manifestaciones de Galarza

El subsecretario de Comunicaciones, refiriéndose a la información relativa a reformas del ministerio, aparecida en algunos periódicos de la mañana, dijo que en algunos puntos es exacta.

—Desde luego—añadió—se suprime el ministerio y quedan una subsecretaría y tres direcciones generales, desempeñadas por individuos del escalafón, cuyo sueldo se completará hasta el asignado para estos cargos, que es el de 15.000 pesetas.

Desaparece la secretaría general. Queda solamente un oficial mayor, que será jefe de administración.

En la reforma se cumplirá la primera parte de la ley de Bases.

Los de La Vizcaína otra vez en huelga

Bilbao.—Los obreros de la Vizcaína, en su mayor parte, han practicado hoy la huelga de brazos caídos, en señal de protesta por el despido de unos cien operarios de la misma.

La situación sigue siendo pesimista.

EN EL PARLAMENTO

En el Congreso, ante los ataques violentos del grupo revolucionario, la Cámara concede un nuevo voto de confianza al Gobierno por su actuación en los sucesos de Cataluña

A las 4'35 se abre la sesión bajo la presidencia del señor Besteiro.

Se aprueba el acta de la anterior.

Ruegos y preguntas:

El señor Franco pide que se le reserve la palabra para intervenir en la interpelación del señor Grau sobre los sucesos del Llobregat, pues ha visto confirmadas las palabras del ministro de la Gobernación sobre la salida del "Buenos Aires" y desea decirle lo que piensa sobre el particular.

El presidente: Tomo nota y usará su señoría de la palabra en momento oportuno.

El señor Canales dirige censuras a la comisión gestora de la Diputación de Cáceres, que ha hecho una concesión a una compañía extranjera de productos químicos en malas condiciones.

Luego pregunta al Gobierno si piensa adoptar alguna medida con motivo del anuncio de imponer determinados gravámenes a los productos españoles a su entrada en Inglaterra.

También habla de la prórroga de los arrendamientos en varias fincas de la provincia de Cáceres y pide que se haga cumplir a los propietarios lo que se publicó en la "Gaceta".

El señor Balbontín empieza diciendo que el Gobierno retrasa la reforma agraria con una demora que le parece sospechosa, pero aunque cree que esa reforma es el gran problema de la República, va a ocuparse de otros asuntos, para responder a numerosas demandas que se reciben de todas partes.

Dirige un ruego al ministro de la Gobernación, relacionado con el impuesto de cédulas personales. Lee una relación de nombres a quienes se les ha aplicado cédula indebida y pide que vengan las actas de las sesiones celebradas por la Diputación de Madrid en el pasado Enero.

Luego lee un telegrama de Valencia, en el que se le denuncian abusos sobre el emplazamiento de la estación transformadora de basuras y dice que el alcalde de aquella ciudad no atiende más que a la instalación de las cámaras Beccari.

Los diputados valencianos señores Carreres y Calot, interrumpen al orador.

El señor Carreres le dice: Su señoría es el recipiente que recoge todas las basuras de España. El Alcalde de Valencia es una persona honrada.

El señor Calot: Lo que dice el señor Balbontín es falso, falso en absoluto. (Escándalo.)

Balbontín: Yo no digo que sea verdad ni mentira lo denunciado. Dirijo el ruego y el telegrama al Gobierno para que se entere de lo que haya en el asunto.

Pide que se publique la nota del Vaticano acerca de la expulsión de los jesuitas.

Añade que los católicos pueden si quieren obedecer al Papa, pero la República no tiene por qué obedecerle y sería lamentable que con esa nota se entrometiera el Papa en las determinaciones del Gobierno.

Se trata con toda consideración a la Santa Sede y en cambio se aplica la ley de Defensa de la República a los elementos de la izquierda.

Casares: Contestaré al último ruego, porque creo es lo que más interesa.

Los diputados de la extrema izquierda alborotan y gritan. Esto no es una República, esto es una dictadura.

Casares: He de decir que al aplicar la ley de Defensa de la República...

Balbontín: Eso no es una ley, es un capricho. (Sigue el escándalo.)

Casares: Las deportaciones no se han hecho en bloque, ni en grupo, ni nadie ha pensado perseguir a ningún partido. La ley se ha aplicado a quienes laboraron contra la República.

Un diputado: ¿Y a los monárquicos?

Casares: Cuando aquéllos delinquieron, no necesité las excitaciones de su señoría para defender el régimen.

La ley es para cuando el ministro de la Gobernación considere que se cometen actos contra la República, y en la cuenca del Llobregat ha habido un movimiento plenamente revolucionario. La ley no ha perdido su virginidad; lo que ocurre es que existían cargos graves.

(Continúan las interrupciones de los extremistas. El resto de los diputados les increpa.)

Balbontín, dirigiéndose a los socialistas: Pido a esa minoría que se comporte.

Carrillo: ¿Pero quién es su señoría para mandarnos callar? Su señoría lo que busca es el efecto.

Balbontín: Recuerda que cuando el socialista señor Sabrás expuso los dolorosos sucesos de Arnedo en que mujeres y niños fueron ametrallados por unos salvajes (escándalo), entonces esta minoría se unió a la protesta sin considerar cómo se había iniciado.

La ley se inaugura ahora porque es el primer caso de sanciones tan graves.

Habéis cometido un crimen de lesa libertad contra hombres que os ayudaron a traer la República. En cambio para los bandidos de la dictadura, para los infractores de todas las leyes, para Berenguer, para Mola, la ley se aplica con todo género de atenuantes.

Casares: En cuanto conocí los sucesos de Arnedo envié un delegado que redactó un informe que ha pasado al ministerio de la Guerra.

(Se cruzan frases entre Barriobero y Casares. Sigue el alboroto.)

Casares: Muchos de los que intervinieron en los sucesos del Llobregat han pasado a la jurisdicción de los tribunales.

(Se hace difícil oír al ministro ante las ruidosas interrupciones de los extremistas.)

Casares, muy excitado: Yo me explico vuestra indignación cuando buscáis colaboraciones de fuera, pero cuando tratáis de sobrepasar lo estatuído tenéis que haceros defensores de los extremistas.

(Besteiro llama la atención de los extremistas, que no cesan de interrumpir.)

Tenreiro: ¿Cuánto os pagan por esto?

Sediles y Barriobero, indignados, increpan a la presidencia.

Besteiro: Me alegraría conocer las causas que han producido la indignación del señor Barriobero y compañeros de minoría.

Barriobero: Las causas son dos. Nosotros no tenemos más motivos para defender a los deportados que razones de humanidad. Tenemos ideales, pero nuestra protesta nace de que son hombres. Somos republicanos de un programa perfectamente definido y no tiene nadie que achacarnos colaboraciones que no hemos solicitado ni deseamos.

La República nos interesa más que a cualquiera de los que nos atacan. En cuanto a la frase de Tenreiro, si no la explica ahora mismo quedará como un miserable.

(Escándalo.)

Tenreiro: Como es público el envío de dinero a España, sólo pregunté, sin poner en duda la honorabilidad de nadie, lo que pueden valer ciertas campañas.

Una voz: Yo he pedido a la Cámara se pronuncie sobre si le parecen bien las deportaciones en masa ordenadas por el ministro de la Gobernación. Estoy seguro que en los bancos socialistas, donde hay tantos hombres de ideario revolucionario...

Bruno Alonso: Tan difamados por vosotros.

Un diputado: Muchos como Besteiro, quien seguramente llevó con tanta dignidad como ahora lleva la toga del legislador, el uniforme del presidio de Cartagena.

Besteiro: Convendría que se iniciara el debate sobre la interpelación del señor Grau y si se quiere que se manifieste la opinión de la Cámara, hágase mediante una proposición.

Una voz: Lo único que se desea es que la Cámara manifieste su opinión.

Grau inicia la interpelación sobre los sucesos de Llobregat. Expone la triste situación de los obreros de Suria, atropellados por las empresas.

Habla de la falta de higiene y salubridad en las minas.

La huelga desarrollada en Julio trajo como resultado un estado latente de rebeldía. El conflicto de Figols se produjo por no cumplir los patronos las bases concertadas.

Los republicanos de Figols lo único que hicieron fué desarmar al somatén y obligar al alcalde a que les entregara el Ayuntamiento.

Una fábrica de Suria se hallaba cerrada y parados 400 obreros.

Un señor pensó arrendarla, pero tres personalidades de la Lliga la arrendaron antes, pagando un diez por ciento más para que siga parada.

Estos elementos monárquicos deben sufrir la ley de Defensa de la República.

Selvas dice que fué alcalde de Manresa al advenir la República y presidió el comité revolucionario de aquella región para derribar la monarquía. Las intransigencias de los patronos originó molestias en las cuencas del Llobregat y Cardona. Demuestra cómo no se cumplen las bases.

Ramón Franco: La paz pública era un hecho en Cataluña hasta la salida del «Buenos Aires», que es un acto de impremeditación del Gobierno y un exceso de amor propio.

Lee las declaraciones de Casares Quiroga en las que dice que el «Buenos Aires» saldrá o él dejará de ser ministro de la Gobernación.

«Esto último —dice— sería un gran bien para España. Esta medida va contra el espíritu de la Constitución y creo que la Cámara se pronunciará en contra de ella. Si faltaran firmas para presentar esta proposición de protesta, me consideraría deshonrado al entrar en una Cámara que de espaldas al país no impide por mayoría la marcha del «Buenos Aires».

Layret habla del trato de favor concedido por Anguera de Sojo a algunos agitadores. Anguera de Sojo puso en libertad a uno de los que tomaron parte en el asesinato del hermano del orador; cuando el juez quiso volver a detenerle, había pasado la frontera.

Gomáriz pide que el «Buenos Aires» no llegue a su destino. Entre los verdaderos culpables que van allí, hay hombres responsables de delitos que por el Código ordinario serían castigados con la pena más grave.

Barriobero protesta contra el hecho de que durante la estancia del «Buenos Aires» en Barcelona, los detenidos estuvieran incomunicados.

Señala varios hechos ocurridos durante los sucesos del Llobregat para demostrar que los revolucionarios no extremaron las violencias. Lo que hace falta es amor a la República por parte de todos y tacto en los gobernantes.

Balbontín dice que ha reunido las firmas necesarias para la proposición, pidiendo que la Cámara declare que ha visto con disgusto las deportaciones.

Los obreros que se deporta no han incurrido en los delitos que se les imputa.

No puedo defender el absurdo de que la República no se defienda, pero quiero que impere un orden republicano que se imponga a todos por el respeto a la ley, como corresponde en una democracia.

Apoya sus argumentos leyendo discursos de Besteiro en 1921 en los que pide benignidad a la sanción de los delitos sociales, aunque hubieran producido víctimas. Las alegaciones que he leído son más de aplicar en este caso, que no ha corrido ni una gota de sangre.

Lo que ocurre es que nosotros defendemos las ideas que han significado el régimen republicano y vosotros, los socialistas, habéis abandonado las que nosotros seguimos defendiendo.

Crespo: La Asamblea del partido federal acordó pedir al presidente del Gobierno no se llevaran a cabo las deportaciones. Nosotros votamos contra la ley de Defensa de la República como enemigos de las leyes de excepción y luego votamos la confianza al Gobierno porque creímos que era conveniente para la República.

Pedimos se suspendan las deportaciones de la extrema izquierda cuando por piedad se suspendieron las deportaciones de las derechas.

Casares: Cuando di cuenta a la Cámara de los sucesos del Llobregat, ya sabía yo que al aplicar las sanciones había de desbordarse el sentimentalismo de la Cámara, pero para mí primero estaba el concepto de responsabilidad que mi conciencia. Entonces la Cámara hubiera votado las medidas más duras.

He dejado pasar días para depurar la intervención de cada detenido y proceder luego.

Estas medidas, que yo considero dolorosas, las he impuesto por necesarias.

Reconozco que las empresas del Llobregat no colaboran a pacificar el espíritu de los obreros. No ignoro que las empresas defienden ante todo sus intereses, pero si tuviera una prueba, un indicio siquiera de que alguna empresa había tratado de producir una perturbación o excitar los ánimos por otro procedimiento, sobre ella caería inexorable la ley de Defensa de la República.

El Gobierno no es responsable de que los patronos no cumplan cuando no hemos recibido una sola queja de los obreros.

Las circunstancias tampoco justifican el movimiento de la masa obrera catalana, que ha estado sojuzgada ocho años, sufriendo toda clase de vejámenes y englobándose en los sindicatos libres.

No puedo asegurar que todos tuvieran conciencia de lo que hacían, pero sí que si el Gobierno no hubiera adoptado medidas enérgicas hubieran llegado hasta el fin, porque sino ¿por qué se apoderaban de la dinamita?

¿Es que pueden estar libres hombres acusados de crímenes atroces con anterioridad a estos hechos?

¿Puedo yo consentir que la radio de Moscou dijera que los comunistas españoles se batían en las calles para implantar los Soviets?

Ha llegado el momento de quitarse las caretas. No quiero fantasmas. (Gran ovación.)

Mientras esté aquí, defenderé a la República. Esta no corre peligro de ser asesinada, pero sí perturbada. (Aplausos.)

Cuando yo conocí los sucesos de Llobregat no tenía nada más que dos caminos: o dejar salir la revolución a la calle y ahogarla en sangre o desarticularla en su origen. (Grandes aplausos.)

Quiero decir, que en otra ocasión que vendrá, y vosotros los extremistas sabéis que vendrá, si yo estoy aquí quizá no pueda desarticularla. Si no puedo, actuaré con extrema dureza. Me duelen estas cosas, pero más grande sería mi dolor si en mis manos fuese apuñalada la República. (Gran ovación.)

Cuando vosotros los extremistas ocupéis este puesto, cargaréis con la responsabilidad de dejar actuar a esos elementos. Yo, no.

He de advertir que si los monárquicos continúan sus manejos, los deportaré donde haga falta.

No soy tan imbécil que fuera a distribuir por los pueblos a los afiliados a la F. A. I. Se trata de un mismo delito y conviene residenciar a los provocadores; por eso van deportados juntos.

Insisto en el dolor que me producen estas medidas, pero aquí está mi sitial a disposición de quien quiera arrostrar la responsabilidad de dejar estrangular a la República. (Aplausos.)

Se lee una proposición firmada por Balbontín, Barriobero, Sediles y otros que dice:

"Los diputados que suscriben proponen a la Cámara se sirva declarar que no está conforme con las deportaciones decretadas en interpretación abusiva de la llamada ley de Defensa de la República."

La defiende Balbontín.

Azaña manifiesta que el Gobierno hace cuestión de confianza el resultado de la votación y en el caso de que fuera aprobada dejaría el poder.

Se procede a votar nominalmente. La proposición es rechazada por 159 votos contra 14. Se han abstenido muchos radicales y diputados de la Izquierda Catalana.

Los que han votado en pro son: Arauz, Crespo, Castelao, Barriobero, Tapia, Gomáriz, Botella, Ortega y Gasset, E. Niembro, Soriano, Sediles, Franco y Balbontín.

Orden del día.

Se aprueban varios proyectos de ley cuyos dictámenes se votaron en sesiones anteriores.

Azaña lee un proyecto de ley.

Continúa la discusión del dictamen sobre el proyecto de ley de Divorcio.

(Sigue en la otra página.)

Ministerio de Educación, Cultura y Deporte 2012

Fernández Clérigues apoya un voto particular a la causa séptima del artículo tercero, incluyendo en las causas de divorcio las injurias graves.

Baeza Medina se opone.

Sánchez Román interviene para definir lo que se entiende por injurias graves. Pretende demostrar la necesidad de facilitar al juez la labor de decir cuándo las injurias son graves y la consideración como delito penal en los pleitos matrimoniales.

Aprobado el voto se aprueba la causa séptima.

Se acepta otro voto particular del señor Villanueva a la causa octava, que dice:

«La violación grave de alguno de los deberes que impone el matrimonio o la conducta inmoral o deshonrosa de uno de los cónyuges que produzca tal perturbación en las relaciones matrimoniales que hagan insoportable para el otro cónyuge la continuación de la vida en común.»

Se aprueba la causa octava.

Rechazadas algunas enmiendas se aprueba la causa novena y también la décima.

Se suspende el debate y se levanta la sesión a las 8'55 de la noche.

El jueves y el sábado no habrá sesión

Besteiro dijo que mañana no habrá sesión pero sí el viernes. El sábado tampoco la habrá si la Cámara no acuerda lo contrario.

La sesión del viernes se celebra porque hay que aligerar las muchas interpelaciones pendientes.

La intervención en las industrias

La comisión de Trabajo terminó el estudio del proyecto de ley de Intervención obrera en las industrias.

El martes y miércoles próximos se recibirán informaciones verbales acerca de la ley de modificación de accidentes del trabajo.

Se deniegan los suplicatorios contra March y Calvo Sotelo

La comisión de Suplicatorios acordó denegar las solicitudes para procesar a Juan March y Calvo Sotelo.

Contra este acuerdo presentaron un voto particular los miembros de la comisión pertenecientes a las minorías radical-socialista y socialista.

En la comisión de Suplicatorios se manifestaron tres tendencias en lo que se refiere al señor March. La primera de incapacidad de la comisión, que obtuvo mayoría de votos.

La segunda denegación del suplicatorio y la tercera formular un pliego de cargos, concesión del suplicatorio e incapacidad de la comisión.

En vista de la diversidad de criterios, el representante de la minoría radical solicitó autorización de su minoría.

La comisión de Suplicatorios no volverá a reunirse y el dictamen pasará a la Cámara para que decida.

Ha fallecido la hija de Nakens

A las once de la noche falleció doña Isabel Nákens, hija del ferviente republicano don José Nákens.

Su muerte ha sido sentidísima.

Se han recibido numerosos telegramas de pésame.

Los foros de Galicia

Se ha presentado a las Cortes Constituyentes un proyecto de ley relacionado con la redención de foros de Galicia.

Ha pasado a la comisión de Justicia.

Las fuerzas monárquicas se agrupan

"Heraldo de Madrid" dice que está formándose un extenso frente de las fuerzas monárquicas de la derecha.

El movimiento lo dirige Juan de la Cierva.

Hace pocos días se reunieron fuera de España los hombres más caracterizados de la extrema derecha. Se destacan los hombres que dieron su apoyo al último Gobierno monárquico.

La reunión se desarrolló en el máximo secreto, ignorándose por ello el discurso de La Cierva. Parece acordaron celebrar una intensa propaganda contra la disolución de la Compañía de Jesús.

Se habló de formar un frente único que vaya desde la Acción Nacional que acaudilla Angel Herrera, hasta los linderos de la República. Esperan lograr en las próximas elecciones un grupo de oposición de 150 diputados.

Preguntado Lerroux si este grupo llegaría hasta los linderos del partido radical, contestó:

—Antes de ir a eso, yo abandonaría definitivamente la política.

"Heraldo" excita a las derechas republicanas a que se organicen para evitar que esta organización pueda tener una realidad.

Se anula la concesión a los caballeteros de Valencia

El ministro de Obras públicas ha firmado hoy una disposición rescindiendo el contrato entre la Junta de Obras del Puerto de Valencia y la Asociación de Embarcadores denominada Caballeteros de Valencia.

Este contrato fué concedido por la dictadura a esta sociedad por 116.000 pesetas, habiendo enfrente otro postor que ofreció mayor suma.

Los tinglados a que afecta esta disposición son los números tres, cuatro y cinco.

Se celebrará nuevo concurso.

Buscando la solución al problema ferroviario

A las cinco de la tarde, presidiendo el ministro de Obras públicas, se verificará mañana en este ministerio una reunión de los representantes de la U. G. T. y Sindicato Nacional Ferroviario para seguir estudiando la fórmula para solucionar el conflicto ferroviario.

Opiniones en torno al debate parlamentario

El señor Maura, al terminar la sesión, manifestó:

—Me ha parecido muy bien la actitud del Gobierno y ya habrán visto ustedes que he aplaudido, tanto al señor Casares como al señor Azaña.

La defensa del régimen necesita de esas actitudes enérgicas y la minoría que yo presido siempre apoyará al Gobierno cuando trate de los problemas fundamentales.

Ahora bien: entiendo que la ley de Defensa de la República tiene que ser sustituída por leyes sociales de orden público y de Prensa, para que el Gobierno que suceda a éste se encuentre con un instrumento jurídico legal para poder actuar completamente desembarazado, ya que la ley de Defensa, cuando cese este Gobierno ha de desaparecer.

El ex ministro radical Martínez Barrios manifestó que la jornada de hoy había constituído otro triunfo para el Gobierno.

¡Así cualquiera acierta!

Interrogado Companys sobre la situación de Barcelona, dijo:

—Si se produce la huelga general en Barcelona, fracasará. El Gobierno cuenta con elementos suficientes para dominar cualquier intento revolucionario.

(Esto lo dijo en los pasillos del Congreso.)

Para conmemorar un aniversario

Para el día 20 de Marzo, aniversario del Consejo de guerra contra los actuales ministros de la República, se prepara un banquete al que asistirán los ministros y sus abogados defensores.

Reunión de la minoría radical

En la reunión celebrada hoy por esta minoría, se ocupó de la organización del acto del día 21 en Madrid.

Se designó una comisión de diputados, uno por cada provincia, que atienda a las peticiones de tarjetas.

Se acordó que el acto a celebrar en Barcelona tenga lugar después del día 21.

Los guardias civiles podrán ser de asalto

El director de Seguridad manifestó que había conferenciado con el director de la guardia civil para que todos los individuos de este cuerpo puedan concursar plaza de guardias de asalto sin rescindir el compromiso contraído en el cuerpo.

Protestando contra los nuevos impuestos

La Federación Nacional de Círculos Mercantiles y Asociación libre de Comerciantes e Industriales, ha dirigido un extenso e interesante comunicado a la comisión de Hacienda de la Cámara, protestando en él respetuosamente de los nuevos gravámenes que para la industria y el comercio ha dictado el Gobierno, a propuesta del ministro de Hacienda, acerca de las contribuciones.

Zamora, lesionado

El famoso portero Zamora, se encuentra lesionado de alguna importancia en un hombro, a consecuencia de un golpe que recibió el domingo en Bilbao.

Se duda que pueda alinearse el próximo domingo.

También se cree que será castigado por su agresión al árbitro en San Mamés, el jugador del Madrid, Hilario, con una descalificación de quince días, por lo que no podrá alinearse el domingo frente al Donostia ni el siguiente frente al Valencia.

Se suprime el ministerio de Comunicaciones

En el presupuesto de gastos elaborado, se suprimen muchas gratificaciones y en algunos departamentos, todas.

Se suprime el cargo de ministro de Comunicaciones y se dan de baja las 30.000 pesetas de su sueldo y las 12.000 de representación.

Las direcciones generales se convierten en técnicas con sueldos inferiores y también se bajan 20.000 pesetas de material y las 14.000 de la secretaría del ministro.

En cambio, los funcionarios de tres y cuatro mil pesetas pasan a cinco mil y también los subalternos percibirán algún aumento.

También Marcelino Domingo aplaza una conferencia

Zaragoza. — El gobernador conferenció por teléfono con Marcelino Domingo exponiéndole la conveniencia de que aplace la conferencia que debía dar mañana en esta localidad con motivo del aniversario de la primera República.

Parece que alega iguales causas a que ha obedecido el aplazamiento de la conferencia de Lerroux.

Marcelino Domingo, teniendo en cuenta la advertencia del gobernador, aplaza el acto.

Detención de comunistas

Granada. — Un cabo del ejército y varios soldados de cuota detuvieron a unos cuantos jóvenes que repartían hojas comunistas y los entregaron a una pareja de guardias municipales.

Numeroso público protestó contra la detención y obligó a que se les dejara en libertad.

La u[illegible] cia [illegible] los ladrones

Zaragoza. — Hace tiempo que una verdadera nube de ladrones tiene bloqueada la ciudad, causando su alarma e inquietud por la frecuencia con que se suceden los robos.

La población se halla muy alarmada, pues estos robos resultan francamente escandalosos por las circunstancias en que se cometen.

Ultimamente los ladrones, derribando unos tabiques, penetraron en el juzgado de instrucción de San Pablo, desvalijando el local, rompiendo armarios y cajones. Se llevaron el dinero que había, que se calcula ascendía a unas 6.000 pesetas.

A ninguno de los ladrones se le ha podido detener.

Sobre un pleito periodístico

Bilbao.—Circula con gran insistencia el rumor de que el pleito suscitado por la propiedad de los periódicos «Euzkadi», «La Tarde» y «Excelsior», va a resolverse en breve en favor de una de las dos partes litigantes, o sea, que la propiedad de los periódicos será para los que representen la orientación izquierdista de dichas publicaciones.

De confirmarse esto, tan pronto como la nueva empresa se haga cargo de dichas publicaciones, imprimirá un cambio muy interesante en la política vizcaína.

Parece ser que caso de este fallo, la parte que se considera perjudicada recurrirá al Tribunal Supremo.

Semanario recogido

Valladolid. — Ha sido recogido el semanario monárquico «Libertad».

Patronos multados

Córdoba. — El gobernador se propone multar a varios patronos agrícolas que se niegan a dar trabajo a sus obreros.

SERRANO.

Cataluña

Interesantes manifestaciones del gobernador sobre la anunciada huelga

El gobernador civil ha recibido esta noche a los periodistas, haciendo las siguientes manifestaciones:

—Para desvanecer rumores y noticiones falsos que los derortistas y extremistas de uno y otro lado hacen circular con el propósito que es de suponer, el gobernador se cree en el caso de decir lisa y llanamente la verdad y hacer público lo siguiente:

"Ciertos elementos, siempre dispuestos a intranquilizar a las clases obreras, afanosas de trabajo y de las mejoras legítimas a que tienen derecho dentro de las vías legales que la República les ofrece y ampara, han acordado esta mañana el paro general para hoy y para mañana, tomando pretexto en la salida de este puerto del buque en que van confinados muchos de los inductores y partícipes de la última huelga general revolucionaria con la que pretendían implantar el comunismo libertario, utilizando la dinamita de que se habían apoderado y de las armas de que habían sido provistos, cortando las vías férreas, las comunicaciones telegráficas y telefónicas y haciendo abandonar a los obreros las fábricas y talleres.

La masa obrera y el vecindario en general han contestado a tales acuerdos haciendo su vida normal durante la tarde de hoy y se espera que hagan lo mismo mañana.

Cualquier huelga ilegalmente promovida equivale al abandono del trabajo e implicaría la sustitución inmediata de los huerguistas con los numerosos sin trabajo que a todas horas lo solicitan.

El Gobierno y las autoridades saben quiénes son los que pretenden el paro y cuáles son sus propósitos y tiene tomadas todas las medidas par reprimir enérgicamente todos los intentos de coacción o de alteración de orden público."

MEDIDAS DE PRECAUCION

Esta noche, como en la otra anterior, están acuarteladas las tropas, las cuales saldrán mañana a hacer un paseo militar.

También la policía ha tomado medidas de previsión ante los anuncios de huelga general, con el fin de evitar toda clase de coacciones, como hoy se ha pretendido hacer con los cocheros, conductores de automóviles y en algunas fábricas.

La tranquilidad es absoluta en Barcelona, no notándose ningún síntoma que haga prever una huelga general, que cada día encuentra menos ambiente entre la masa obrera consciente.

"TIERRA Y LIBERTAD", DENUNCIADA Y RECOGIDA

El fiscal ha denunciado el número de "Tierra y Libertad" por injurias a las autoridades.

La policía se ha incautado de la edición.

ACTOS DE COACCION

Un obrero llamado José Serra, que trabaja en una serrería mecánica, fué visitado en su domicilio por tres individuos pertenecientes al Sindicato único del ramo de metalurgia y le invitaron a que se afiliara al mismo y que secundara la huelga.

Como el Serra se negó a ambas cosas, lo amenazaron de muerte si volvía a trabajar en los talleres de serrería mecánica en que están en huelga desde hace mucho tiempo.

LO QUE DICE EL GOBERNADOR. —DETALLES DE LA SALIDA DEL «BUENOS AIRES».—PRECAUCIONES. — SE SOLUCIONA UNA HUELGA

El gobernador civil ha recibido, como de costumbre, a los periodistas.

Nos ha manifestado que el «Buenos Aires» había zarpado del puerto de Barcelona en la madrugada de ayer.

Un periodista, le preguntó si sabía el número de los detenidos que iban a bordo, y contestó que el de ciento ocho.

Otro periodista le dijo si era cierto que había sido desembarcado del buque Manuel Prieto.

El señor Moles contestó negativamente.

Agregó que quien había desembarcado era un hijo de Prieto, joven de 18 años.

Hablando de este asunto dijo que todos los detenidos a bordo del «Buenos Aires» habían sido notificados antes de partir el barco de la duración de la pena de confinamiento, a fin de que pudieran presentar en el término de 24 horas el recurso que les autoriza la ley.

Unos firmaron la notificación y otros se negaron a ello, firmando en su defecto el jefe de la expedición y el capitán del buque.

Otro periodista preguntó al señor Moles si se había cambiado la documentación del buque, ya que estaba expedida para marchar a Canarias.

El señor Moles agregó que el Estrecho de Gibraltar se encuentra en la ruta de las mencionadas islas, y por lo tanto no había necesidad de realizar cambio alguno de documentación.

Ha seguido diciendo que la orden de zarpar el buque la recibió a primera hora de la madrugada, cumplimentándola seguidamente.

Los periodistas le pidieron una lista con los nombres de los confinados.

El señor Moles contestó que la facilitaría el ministro de la Gobernación.

—La noticia ha producido gran impresión, haciéndose muchos comentarios—ha seguido diciendo el señor Moles—, pero no creo que ocurra nada lamentable, dadas las precauciones adoptadas.

—El obrero—ha terminado diciendo—lo que quiere es trabajar, y el Gobierno se halla dispuesto a garantir esta actitud.

Toda clase de coacciones serán castigadas severamente.

Luego nos ha manifestado que había sido solucionada la huelga de la fábrica de Alsina, en Gironella.

No lo había sido antes por tenerse que preparar la maquinaria que se encontraba desmontada.

También confía que en breve será solucionada la huelga de Igualada, merced a las gestiones del delegado del Trabajo.

MAS NOTICIAS DE LA SALIDA DEL "BUENOS AIRES"

A las 4'50 de la madrugada zarpó el vapor "Buenos Aires" en dirección al Estrecho de Gibraltar, según la documentación de la Comandancia de Marina.

También en dicha documentación figura como término de ruta Bata, territorio de la Guinea española.

En los muelles había muy pocas personas, familiares de los detenidos, que han sido contenidos por fuerzas de carabineros.

A las cuatro, un remolcador ha empezado a desatracar al "Buenos Aires" y también el destroyer "José Luis Díaz", ha dado principio a las maniobras de marcha.

Se ha desmontado el servicio de teléfonos al "Buenos Aires", y se han apagado, excepto una, todas las luces.

Como hemos dicho, a las 4'50 ha empezado a maniobrar el vapor para ganar la salida del puerto. Los detenidos han dado vivas a la Confederación Nacional del Trabajo, a la F. A. I. y mueras a la República.

La hija del confinado Ascaso, al partir el buque, ha dicho:

—Adiós, papá, hasta muy pronto.

DETENIDOS POR REPARTIR HOJAS CLANDESTINAS

Han sido detenidos diez obreros, quienes repartían hijas protestando contra el confinamiento de los presos del «Buenos Aires».

LA INCAUTACION DE EDIFICIOS DE LOS JESUITAS

Los jueces de primera instancia señores García Mora y Fuentes han visitado al delegado de Hacienda para ponerse de acuerdo referente a la incautación de los edificios pertenecientes a la Compañía de Jesús.

COCAINOMANOS DETENIDOS

En la calle del Conde del Asalto han sido detenidos dos individuos por traficar en cocaína.

Se les ha ocupado varios paquetes de dicho alcaloide.

ROBO IMPORTANTE

Los ladrones han cometido un robo importante durante la pasada noche en la Aeronáutica, S. A.

ATRACO

En la calle de Santa Madona ha sido atracado durante la pasada noche Antonio Ruidolas.

Los atracadores le robaron la documentación, y como no llevase dinero, le apalearon brutalmente.

SUICIDIO

Esta madrugada se ha suicidado, arrojándose a la vía pública desde un cuarto piso de la casa 119 de la calle de la Diputación, el joven de 26 años Isidoro Canut.

RONDA.

Extranjero

El conflicto chino-japonés

Atentado contra un ex ministro japonés

Londres.—Comunican de Tokío que anoche se cometió un atentado contra el ex ministro Inuyé.

El atentado se cometió a las ocho de la noche, penetrando dos individuos en el domicilio del ex ministro, haciendo contra él varios disparos.

Un proyectil le atravesó el pecho, y el herido falleció en el hospital.

Los chinos siguen atrincherados

Shanghai.—Los cañones de los fuertes de Wo-Sung no tiran ya; pero los chinos, muy armados, están atrincherados en un pequeño golfo e impiden a los barcos japoneses la subida hasta Shanghai.

Los ataques japoneses han fracasado y sus pérdidas son importantes.

La actuación de la Sociedad de Naciones

Ginebra.—En la reunión celebrada, el representante de China expuso un informe diciendo que ante las agresiones japonesas, instaba al Consejo a que pidiera la cesación de la acción del Japón y pronta retirada de sus tropas de China.

El representante del Japón, por su parte, dijo que la exposición del delegado chino era muy exagerada, y afirmó el deseo de su gobierno de poner término a las hostilidades.

—Se ha dado—agregó—ya una orden en este sentido al nuevo almirante japonés, que llegó ayer a Shanghai.

El señor Simón manifestó que las gestiones efectuadas por los japoneses en Shanghai, aunque no han dado hasta ahora como resultado una cesación inmediata, dejaban prever grandes esperanzas.

El Consejo puede, pues, tomar en consideración la decisión del Japón, de que terminen las hostilidades.

El señor Paul Boncourt declaró que era inútil prolongar la discusión, y levantó la sesión, afirmando que el Consejo continuará cumpliendo con su deber, cualesquiera que sean las circunstancias.

Debe hacerse notar que durante la intervención del delegado japonés, señor Zato, el público acogió con murmullos irónicos la afirmación de que el Japón deseaba poner término a las hostilidades.

Las tarifas aduaneras de Inglaterra

Londres. — La Cámara de los Comunes ha aprobado por 459 votos contra 16, la moción financiera que establece un gravamen o derecho aduanero del 10 por 100 «ad valorem» sobre la importación en general, a partir del 1.º de Marzo próximo.

Para que entre en vigor este acuerdo, falta aprobar el correspondiente proyecto de ley.

La Cámara aprobó también, por 421 votos contra 88, la imposición de derechos de aduanas suplementarios hasta la concurrencia de un 100 por 100, de las mercancías procedentes de países donde se apliquen tarifas perjudicatorias de las importaciones británicas.

Treinta liberales, entre ellos tres ex ministros, votaron en contra del Gobierno.

Los hitlerianos

Berlín. — Unos 500 hitlerianos efectuaron el día 21 de Enero ejercicios militares en un campo de maniobras cerca de Berlín, dirigidos por oficiales.

Las asociaciones republicanas han dado conocimiento del asunto al ministro de la Guerra.

Seis millones de sin trabajo

Berlín.—Por primera vez desde que comenzó a dejar sentir sus efectos la crisis económica en Alemania, el número de obreros sin trabajo ha rebasado la enorme cifra de seis millones.

La salud de Macdonald

Londres.—Macdonald, cuyo estado de salud mejora, ha recibido en la clínica donde se encuentra, la visita de los señores Baldwin y Thomas.

Se cree que en breve podrá salir el primer ministro para Ginebra.

De Burjasot

LAS SUBSISTENCIAS.

El tema de las subsistencias no lo toca nadie. Parece que todos seamos millonarios y que nos da una higa que las patatas, el aceite, el carbón y otros géneros se suban por las nubes. ¿Que hay huelga en Barcelona? Diez céntimos más el aceite. ¿Que vuelcan un tranvía en la calle de la Sangre? Las patatas más caras.

Pues, señor, esto no puede ser. Así sucede que uno tiene los oídos fritos de oir cosas contra Carner y la nivelación del presupuesto.

Ahora se subirán las contribuciones y con ello la tracción mecánica por carreteras, y de ahí vendrá la subida del billetaje... No, por ahí, no. Nivelar a costa de los que ya estamos nivelados a ras del suelo, no parece buena medida a mucha gente. Ello traerá muchos conflictos y la paz ciudadana no aparece por parte alguna. Para ese viaje no hacen falta alforjas.

No hace falta quien dice que la cartera de Hacienda debía disfrutarla un asilado de la Beneficencia. Porque llevar a ese puesto a gente que no sabe nada del hambre del pueblo, es desconocer la verdadera «cara» de los españoles.

A nuestros diputados, a nuestros alcaldes, a nuestros concejales, rogamos que intercedan por la clase humilde, por los desheredados, que tienen mucha razón cuando se escaman.

EUSTASIO JUAN VIDAL.

Don Manuel Gómez Sáinz de Aja

Ayer por la tarde fué conducido a la última morada, el cadáver del que fué nuestro querido compañero don Manuel Gómez Sáinz de Aja.

La fúnebre comitiva estuvo formada por prestigiosos elementos de las artes gráficas, compañeros y amigos, que quisieron rendirle su postrer tributo de simpatía.

Presidieron, junto con el hijo del finado, don Carlos Linares, Administrador de EL PUEBLO, que ostentaba la representación de la Dirección y del personal del periódico, y otros familiares.

Entre las numerosas coronas ofrendadas al finado, destacaban por su belleza la del personal de EL PUEBLO y la del Director, don Sigfrido Blasco.

¡Descanse en paz aquel que fué tan grande y fuerte de espíritu, como buen amigo y camarada!

Teatros

APOLO

El fin del campeonato

Movido fué, según noticias, el fin del campeonato de baile de resistencia, espectáculo que se daba en este teatro por primera vez en nuestra capital.

Conforme a nuestros pronósticos de ayer, el vencedor fué Paolo Zunino y su simpática esposa la valenciana Pepita Igual.

Triunfo merecido por la constancia y entusiasmos puestos en esta competición tan celebrada por el público valenciano, por el que felicitamos a la pareja.

El incidente final de este campeonato, corrió a cargo del titulado campeón argentino señor Ferrari, quien tuvo que ser descalificado por el árbitro a causa de sus intemperancias que contrastaron con la actitud de resignación de su hermosa esposa durante los 26 días que duró esta prueba de resistencia, habiéndose bailado 608 horas.

Nuestro aplauso a todos.

Espectáculos

APOLO

Compañía de Arte Menor Argentino. Debut: A las seis tarde y diez noche.

RUZAFA

Compañía de zarzuela y revistas. A las 5'45 tarde: Se necesita una mecanógrafa... fea y Las Leonores. A las diez noche: El timo del portugués y Las Leandras.

ESLAVA

Compañía Pino-Thuillier. A las seis tarde: Lo cursi. A las diez noche: Paca Frores.

ALKAZAR

Compañía de comedias valencianas. A las seis tarde y diez noche: Volver sense voler.

NOVEDADES

Tarde y noche, sesiones de comedias valencianas.

LIRICO

A las cuatro, 6'15 tarde y diez noche, sesiones de cine.

OLYMPIA

A las cuatro, 6'15 tarde y 10'15 noche, sesiones de cine.

GRAN TEATRO

A las tres tarde y 9'30 noche, sesiones de cine.

CAPITOL

A las cuatro, 6'15 tarde y diez noche, sesiones de cine.

COLISEUM

A las 3'15 tarde y 9'15 noche, sesiones de cine.

BA-TA-CLAN

Todos los días grandes sesiones de varietés.

EDEN

Sesiones de varietés.

DANCING ALKAZAR

A las 6'30 tarde y once noche, sesiones de varietés.

Café Bar Plaza de Toros Villa-Rosa

— — — Teléfono 15.634 — — —

Hoy jueves, 10'30 noche :-: :-: Opera flamenca

Imponente debut del nuevo cuadro flamenco.

Las mejores estrellas del baile gitano.

Presentación en Valencia de los ases del canto jondo,

Lorencín de Madrid, Rojo de Salamanca, Vallejito y Chato de Jerez

El programa cumbre del arte flamenco de España, dirigido por

Miguel Borrull el «Mago de la guitarra»

:-: :-: Espectáculo culto y moral :-: :-:

Domingos y días festivos, sesión a las seis tarde.

A pesar de lo importante del programa regirán los mismos de costumbre

Ministerio de Educación, Cultura y Deporte 2012

Deportes

Futbol

EN BARCELONA

La final del campeonato de Cataluña

Barcelona, 3 - Español, 2

Por fin se ha jugado el partido final del campeonato regional de Cataluña entre el F. C. Barcelona y C. D. Español.

Fué ayer por la tarde, en el campo de los barcelonistas, ante numeroso público, a pesar de ser día de trabajo.

El marco no pudo ser más admirable para encuentro de tanta trascendencia: campo de Las Corts, público abundante, pero selecto; de lo mejorcito entre los aficionados catalanes y tarde magnífica; a propósito para acontecimientos deportivos de gran solemnidad.

A las órdenes de Escartín se jugó el partido en el que abundó el buen juego, el entusiasmo y la emoción. Fué una lucha constante y tenaz entre los dos grupos que sobre el terreno catalán demostraron, a lo largo del torneo regional, la supremacía sobre los demás equipos.

Los dos clubs alinearon los elementos que creían en mejores condiciones para dar cima con la brillantez debida, a la excelente labor desarrollada anteriormente.

El Barcelona formó con Nogués, Zabalo, Alcoriza, Arnau, Arocha, Castillo, Piera, Goiburu, Samitier, Ramón y Sagibarba.

Y el Español con Aznar, Arater, Moliné, Trabal, Loyola, Pausas, Prats, Besolí, Edelmiro, Solé y Juvé.

El primer tiempo ha finalizado con ventaja para el Español, que ha marcado dos tantos por uno el Barcelona.

Este equipo inauguró el marcador, por mediación de Ramón, de fuerte y colocado chut.

El empate fué debido a un penalty por zancadilla de Arocha a Prats. El castigo lo ejecutó Juvé, acertadamente.

El empate creció al Español y se entabló entre los dos onces una lucha de gran competencia. Cuando faltaba poco para llegar al descanso, el mismo Juvé, aprovechando un buen centro de Prats, consiguió el segundo goal para su equipo.

Los comentarios durante el descanso, son favorables a los españolistas. El público ha podido apreciar en los equipiers de este grupo una mayor compenetración y ante todo un entusiasmo superior en mucho al de los propietarios del campo.

Pero llegó el segundo tiempo y los jugadores del Barcelona, tocados de amor propio, dieron al traste con las cábalas y suposiciones de los aficionados. Desde los primeros momentos se emplearon con un ardimiento incontenible y se apreciaba en todos ellos un gesto de confianza, como si estuvieran poseídos de la seguridad del triunfo.

Sin embargo el Español contraatacó cuanto pudo y realizó incursiones de gran peligro.

Pero le fué imposible contrarrestar el juego de los azulgrana, a pesar de los esfuerzos y del notabilísimo comportamiento de Solé, que fué, sin ningún género de dudas, el mejor de su equipo y hasta de los veintidós jugadores.

El Barcelona comenzó a presionar con insistencia, y cuando apenas iban transcurridos quince minutos de juego, Piera, de un tiro sesgado, batió a Aznar de forma impresionante.

El empate produjo en los barceloneses la consiguiente alegría. Se crece el Barcelona y animado por los suyos asedia al Español.

Y poco después del tanto anterior, Goiburu, rematando un pase de Arocha, en saque de freekik, marca el tercero y último tanto del Barcelona, que es el de la victoria.

El entusiasmo que se produjo es indescriptible. El público hizo objeto a los vencedores de una ovación clamorosa que duró largo rato. Se continuó jugando con interés y entusiasmo hasta que Escartín pitó el final del encuentro.

El Barcelona ha quedado proclamado campeón de Cataluña, con todos los honores y teniendo enfrente un digno rival. Porque el Español, justo es reconocerlo, rayó a la altura de un gran finalista.

EN MESTALLA

CAMPEONATO NACIONAL AMATEUR

Valencia F. C. - Gimnástico F. C.

Noticias del encuentro que se celebrará en Irún

El próximo domingo, a las 3'45 de la tarde, tendrá lugar en el campo de Mestalla el interesante encuentro de campeonato nacional amateur entre el Valencia F. C. y el Gimnástico F. C.

No cabe duda que las luchas entre los dos onces representativos de estas dos sociedades en este campeonato amateur sean más emocionantes que las que celebran sus onces profesionales, ya que están compuestos dichos equipos por jóvenes deseosos de llenar las filas de éstos y al mismo tiempo llevar a este partido las características de ser un Gimnástico-Valencia.

Además del aliciente que tiene este match, está el de que durante el mismo se darán noticias del partido de Liga que celebrará el Valencia en Irún.

El precio de la entrada será de 1'25 pesetas.

CAMPO DEL LEVANTE

Valencia - Levante

Hoy jueves, a las 3'30 tarde, tendrá lugar en el popular campo del Camino Hondo del Grao el interesantísimo partido amistoso entre los primeros equipos de los clubs citados.

La entrada al campo es 1'60.

A las 10'30 de la mañana se celebrará en este mismo campo un interesante encuentro entre el primer equipo A de la U. D. Grao y Levante F. C., equipo amateur.

CAMPO DEL NORTE

Hoy jueves, a las 3'15 tarde, se jugará en este campo el partido arriba indicado, suspendido el pasado domingo correspondiente al campeonato copa amateur de España.

CAMPO DE SAN GUILLEM

CAMPEONATO AMATEUR

Gimnástico Patronato - C. D. Europa

Hoy jueves, a las 3'15 de la tarde, se celebrará en este campo el partido de futbol entre los equipos del Gimnástico Patronato y C. D. Europa que fué suspendido el domingo pasado por el mal cariz del tiempo.

Galgos

EN VALLEJO

Esta tarde, a las tres en punto, tendrán lugar en este canódromo las siete interesantes carreras de que está compuesto el programa de esta reunión y que a juzgar por los galgos de que está compuesto, no es aventurado augurar una buena tarde para los aficionados.

El orden de las carreras y los nombres de los galgos participantes, los damos a continuación.

Primera carrera, a 450 yardas lisas, para galgos de cuarta categoría que menos hayan ganado: Triana, Pollero, Cagancho III, Chispa IV, Ninfa y Violetall.

En la segunda carrera, que es para galgos valencianos exclusivamente, a 450 yardas lisas, está compuesto por Krone, Cañero, Bolanco, Lucero, Hita y Pista.

La tercera carrera, a 500 yardas lisas, para galgos de cuarta categoría que más hayan ganado, está integrada por Malvarrosa, Payasoll, Canton, Pompanola, Pinocho II y Boby.

En cuarto lugar la carrera es de 500 yardas para galgos de tercera categoría, que será disputada por Sara, Papalina, Pinta, Morita, Whisky II, Whipping-Boy.

La quinta carrera es a 500 yardar, con vallas, para galgos exclusivamente valencianos, como son Mustafá, Lasko, Sau, Belmonte, Moro II y Corbata.

En sexto lugar correrán Careto III, Descarada, Bolero, Nlupo, Tosca II y Torrejón, a 500 yardas, con vallas.

En séptimo y último lugar, para galgos de cualquier categoría, lisa y a 625 yardas, para Aguilillo, Corso, Bonita I, Lira, Guerra II y Rápido II.

El despacho de entradas y localidades se efectuará en las taquillas de Vallejo desde las diez en punto de la mañana.

AVISO

Los señores socios del Club Deportivo Galguero que no hayan retirado el recibo del mes en curso, podrán hacerlo en la taquilla de socios de dicho campo, en donde tienen a su disposición los recibos y carnets correspondientes, siendo necesaria su presentación para el acceso al campo.

Atletismo

Se pone en conocimiento de los atletas pertenecientes al Gimnástico F. C., que habiendo de tomar parte el 21 del corriente mes en el campeonato de cross regional, se recuerda a dichos atletas no falten a los entrenamientos que se celebran en el campo de Vallejo.—El representante, Joaquín Santamaría.

Hockey

CAMPO DE VALLEJO

Racing H. C.--Valencia H. C.

Hoy jueves, a las once de la mañana, se jugará este partido, correspondiente al actual campeonato, suspendido el domingo pasado por causa del mal tiempo y que tanto interés había despertado.

El encuentro reune los máximos alicientes, ya que se enfrentan los dos equipos favoritos de la competición en un partido singularmente decisivo para el Racing, ya que en caso de empatar o de ganar tiene asegurado, por lo menos, el segundo puesto valenciano.

Añádase a ello la circunstancia de entrar como invitadas todas las señoritas que acudan a Vallejo y tendremos reunidos todos los elementos del éxito que ya se incoó en la pasada magna doble jornada.

Tiro de pichón

La Sociedad de Tiro de Pichón de Valencia celebrará esta tarde, a las tres, tirada ordinaria en su chalet de la playa de Levante.

Copa C. D. Moncada

Este club invita a todos los equipos federados y por federar al torneo que organiza, siendo gratuito el derecho de inscripción.

Para inscripción y condiciones dirigirse al presidente, Corbella, 4, Moncada.

Ciclismo

EL CLUB ROMERO, DE FAURA, ORGANIZA SU CARRERA DE PRINCIPIANTES

También para el próximo domingo tendrá su realización la carrera para neófitos que anualmente lleva a efecto el Club Romero, de Faura.

El recorrido escogido el presente año ha sufrido modificación con respecto al pasado: Salida a las nueve de la mañana desde Faura, siguiendo a Almenara, Moncófar, Vall de Uxó, Algar del Palancia, Alfara, Alginia, Torres-Torres, Estivella, Gilet, Sagunto a Faura. En total, unos 60 kilómetros, la mayoría sobre terreno llano.

Los premios que se concederán, son: al primer clasificado, 40 pesetas, y además 25, 15, 10, 5 y 5 pesetas y dos cámaras; concediéndose por tanto ocho premios.

Las inscripciones se admiten en el domicilio del Club Romero, de Faura (calle Wilson), mediante abono de dos pesetas (una reembolsable) y presentación de la licencia de la U. V. E. del año en curso.

¡Bien comienza su temporada el Club Romero de Faura!

TOS BRONQUITIS JARABE FAMEL ENFERMEDADES PECHO

MUEBLES LATORRE
GRAN VIA GERMANIAS, 7.
FABRICA Y EXPOSICION: DENIA 53
VENTAS, PRECIOS DE FABRICA

LA BANCA DEL MUEBLE
Ventas a PLAZOS sin fiador
Colón, 48
EXPOSICION INTERIOR

CONSULTORIO CLINICO
Doctor LOPEZ
Venéreo - Sífilis - Matriz
606 - 914
Visita económica, tres pesetas
De diez a una y de cinco a nueve noche
SAN VICENTE, 98, principal

¿Dónde encontrará usted armarios con luna bisotada por 95 pesetas?
En muebles "La Conveniencia"
Calle Don Juan de Villarrasa, 4.--Valencia

Servicio rápido
PARA
Marsella directo

SALIDA, LOS SABADOS, A LAS 18 HORAS
La nueva moto-nave:
ROSSINI
de la Sociedad Anónima ADRIA, de Fiume, saldrá el próximo sábado, 13 corriente para Marsella, Imperia, Génova, Livorno, Nápoles, Palermo, Messina, Malta, Catania, Bari, Trieste y Venecia.
Precio de pasaje reducidos para Marsella
Para pasajes y cabidas, dirigirse:
EN VALENCIA, a la COMPAÑIA ITALO-IBERICA, S. A., Colón, 68; o AGENCIA COCHES-CAMAS COOK, Avenida de Amalio Gimeno, 1
En el GRAO, A DON EUGENIO DASI, Muelle, 9

El kiosco
de periódicos mejor surtido de Barcleona, ANTONIO PRATS, Marqués del Duero (esquina a Conde del Asalto).
Venta especial de
EL PUEBLO

Espaciosa casa
Se vende frente estación de Benimámet, calle asfaltada, con servicio de auto; seis habitaciones, cocina, cuarto de baño, terraza, huerto y cubierta cerrada, con agua potable y pozo, libre de inquilinos; doy facilidad de pago. Razón: Calle Burjasot, 33, Benimámet.

Da gusto lavar con Persil
VALOR
Gracias al método combinado de PERSIL y HENCO, la ropa corriente, por sucia que esté, se lava casi automáticamente, evitando el formidable desgaste de ropa que con los antiguos métodos era inevitable.
Sin frotar ni restregar, se obtiene una ropa nítida. PERSIL lava, blanquea y desinfecta la ropa sin quemarla en lo más mínimo.
Las piezas lavadas con PERSIL tienen un agradable olor a limpio y son suaves al tacto. Las ventajas del lavado con PERSIL son múltiples y tan evidentes que convencen a todo el mundo.
PERSIL ahorra trabajo, tiempo y dinero
Para obtener el máximo rendimiento del PERSIL, es preciso atenerse al modo de empleo explicado en cada paquete y que es sencillísimo.
FRÍA

Palacio del Mueble
(Nombre registrado)
Al contado y a plazos sin fiador
Comedor compuesto de aparador con vitrinas, una mesa comedor de doce cubiertos y seis sillas tapizadas 560 ptas. pagadero a diez ptas. semanales
Dormitorio compuesto de armario de dos lunas, tocador, cama matrimonio con sommier primera, dos mesitas de noche, dos butacas y una silla tapizadas.
31'50 ptas. pagadero a 12'40 ptas. semanales y mensual 53'15 ptas
CASA CAÑIZARES
(Esta casa no tiene sucursales)
Despacho central: Correjería, 41, y En Bou, 9. Teléfono 12.235.—Talleres: Calle Empina, 1, Valencia

Señoras
En la peluquería La Parisiana se garantiza toda clase de trabajos. Permanentes, desde 12 pesetas; tintes, corte, mis-en-plis y masajes a precios económicos. Visítenos y se convencerán.
Adresadors, 8, bajo.

Vendo pisos
Y UNA PLANTA BAJA
en finca nueva, de construcción muy sólida y espléndida presentación en pintura y decorado. Precios moderados.
Calle CONTINUACION de la de Francisco Sempere, número 2, tercera travesía calle CADIZ.

Liquidación
Casa compra-venta
Vilaragut, núm. 8
Terminada en 31 Enero la liquidación anunciada, se procede a la venta de las últimas existencias.
Se venden anaquelería, mesas, armarios, mostrador, librería, bicicleta, mesa despacho, rótulo-bandera, etc., etc.

Se alquila
un piso por diez duros al mes y otro por catorce; en el precio, el agua potable incluida, con instalaciones de luz, gas y agua, mucha luz y sol, en la calle de Palomino, número 5, esquina a Serranos y Roteros; las llaves en la portería.

Pérdida
Perro lobo obscuro, cuello claro, que atiende por «Klu», extraviado el 6 del corriente, se ruega al que lo haya encontrado lo presente en Garrigues, 5, y se le dará una buena gratificación.

Ganga
Traspaso un gran negocio de cabaret por tener necesidad de ausentarse el dueño; deja limpio mensual, de tres mil pesetas en adelante, como podrá el comprador comprobar, por estar el actual dueño más de siete años.
Más detalles, el corredor Victoriano Hernández, Linterna, 29, piso primero.

Señorita
¿Desea usted contraer matrimonio con caballero joven y honrado? Diríjase al Apartado de Correos número 157.

Escuela de chófers
ORTIZ garantiza la enseñanza y carnet; asuntos relacionados con el auto; movilismo lo tramitará; agencia UNICA; rapidez, seriedad y economía. ORTIZ no tiene sucursales. OJO en los timos. Antes acuda a ORTIZ, calle de Cirilo Amorós, 70, OJO, al 70; Valencia.

Fábrica
EL GATO VALENCIA
Doctor Moliner, 47
TELEFONO 16.143

Mesas y veladores
Compra-venta y alquiler de mesas, veladores y sillas para cafés. Se alquilan heladoras, se compran y venden estanterías y mostradores.
Se alquilan servicios completos para banquetes, bodas y bautizos, a precios económicos.
CASA PALETS
Calle del Hospital, 18.
Teléfono 11.052.

CARBONES
Galleta a 13 Pts. 100 Kgs.
Coka 12 » » »
Llama a 11 » » »
Antracita 25 » » »
Granza a 11 » » »
Panes a 13 » » »
Cok, para calefacción, a 15 pesetas 100 kilos
Precio, sobre domicilio comprador
Pedidos a Vicente Ibáñez
A. Puerto, 250
Teléfono 30.244

Acordeones
Los hallará en la fábrica de Rafael Torres, desde seis a doscientas lengüetas, ocarinas, concertinas, guitarras, violines, etcétera. Cuerdas armónicas de todas clases.
Fábrica: Norte, 7. Despacho: Santa Eulalia, 6 (junto a Moratín). Teléfono 10.763.

Agente comercial
El agente comercial colegiado, Vicente Gallart Gonzálvez, ofrece su nuevo domicilio, calle Toneleros, 7, duplicado, teléfono núm. 31.001, Grao, Valencia, para traspasos-compras y ventas de todas clases de establecimientos.

Se encuaderna
A 1'25 todas las novelas editadas por V. Blasco Ibáñez y las publicadas por EL PUEBLO, en el taller de encuadernación, de M. Aguilar.
Calle de Barcelona, 11 (junto a las calles de las Comedias y Universidad.)

Pérdida
Ayer se extravió un colgante de pendiente de platino y brillantes en el trayecto comprendido entre la Pelsería y la plaza Redonda. En caso de hallazgo se ruega su devolución a la calle de Cuarte, 6, principal, donde se gratificará.

LA HUERTA VALENCIANA.
Que La Huerta Valenciana vende cada día más barato, se demuestra comparando precios
CALLE LINTERNA, número 21, entresuelo

Terciopelos seda lisos, trajes señora, a pesetas	3'50
Creps satín seda estampado, a pesetas	2'50
Inglesina blanca, ropa interior, a pesetas	1'10
Gamuzas estampadas para kimonos, a pesetas	1
Jerseys lana caballero, a pesetas	3
Mantas algodón catre, a pesetas	2
Mantas algodón matrimonio, a pesetas	5
Camisas cosidas y bordadas para señora, a pesetas	0'90
Sábanas, toda una pieza, para la cama, a pesetas	1'50
Mantas de viaje y campo, 140 por 250, a pesetas	3
Mantas lana Palencia, siete rayas, matrimonio, a pesetas	11
Dos toallas rusas, para varios usos, a pesetas	0'05
Cortes de pantalón irrompible, caballero, a pesetas	1'50
Delantales fuertes para la cocina, a pesetas	0'40
Cortes traje lana, color, negro y marino, caballero, a pesetas	15
Opales en colores, ropa interior, señora, metro, a pesetas	0'90
Camisetas punto inglés, para caballero, a pesetas	2'50
Colchas semipiqué para la cama, a pesetas	5'
Camisas popelín, confeccionadas, caballero, a pesetas	3'50
Medias, negro y colores, para señora, a pesetas	0'50
Calcetines, en color y negro, caballero, a pesetas	0'35
Lanilla negra para lutos, metro, a pesetas	0'60
Paños fuertes para la cocina, a pesetas	0'25
Paños muletón, para lavar pisos, a pesetas	0'05
Bufandas de seda en todos los colores, a pesetas	1
Sábanas de lienzo crudo, todo una pieza, a pesetas	2'50
Cortes colchón cuti satinado camera, a pesetas	6
Vichys para colegiales, metro, a pesetas	0'75
Mantelerías Damasco, seis cubiertos, a pesetas	6
Una pieza Holanda para ropa interior, a pesetas	4
Calcetines mezcla de lana, para caballero, a pesetas	0'40
Panas para batas, todos los colores, metro, a pesetas	2
Una pieza madapolam, clase buena, a pesetas	5
Tapetes paño bordados, a pesetas	2
Almohadones rellenos de miraguano, a pesetas	1
Dos pañuelos bolsillo, a pesetas	0'05
Popelines sedalina, metro, a pesetas	1
Mantelerías color, seis cubiertos, moda, a pesetas	7
Corbatas de seda, las de tres pesetas, a pesetas	0'90
Mantelerías crespón, bordadas, a pesetas	6
Banderas republicanas anchas, a pesetas	1'25

Y muchos más artículos baratísimos en LA HUERTA VALENCIANA, calle de la Linterna, número 21, entresuelo (frente a la estrería)

Muebles Méndez
Por reforma de local nuevas y grandes REBAJAS DE PRECIOS
Lotes de propaganda:
Dormitorios estilo «chimpendalle», a pesetas 705
Dormitorios estilo «jacobino», a pesetas 695
Más de 60 dormitorios y comedores de todos precios y estilos
FABRICACION PROPIA
AVENIDA DE PERIS Y VALERO, 200 y 202 (final calle de Cádiz)
Teléfono, 14.053.

Peluqueros Barberos
La mejor CREMA-JABON y más barata en la casa de la QUINA VERDE, Colón, 10.

Pisos nuevos
De 40 a 50 pesetas, agua, waters, gas, electricidad, tranvía. Muñiz y H. de Alba.
Avenida del Puerto, 123

Máquina escribir
Se vende muy barata y en muy buen uso. Dirigirse por escrito a Felicitas, Avenida de Blasco Ibáñez, 2.

Inquilinos
Plantas bajas propias para comercio o industria y hermosos pisos, pronto a terminar su edificación, alquilaré. Calle Flora, 6. Precios reducidos.

Enseñanza a chófer
Desde 30 pesetas, mecánica y reglamento gratis. Escuela de chófers Colón, la que más alumnos y mejores coches tiene. Colón, 58, teléfono 12.345.

Peluquería
Se traspasa por no poderla atender su dueño, con muy buena clientela, sillones, cama y demás utensilios, todo nuevo.
Razón: Padilla, 2, adelador.

Ministerio de Educación, Cultura y Deporte 2012

DON JUAN DE AUSTRIA, 10

EL PUEBLO

DIARIO REPUBLICANO DE VALENCIA

TELEFONO 12.115

España en "grandes hombres"

Viene a España el primer «técnico» en una de las más interesantes facetas de la vida civilizada. ¿Es acaso Piscator, que viene a conocer nuestro arte escénico, Einstein que viene a estudiar nuestro cinema, Morand que viene a contemplar nuestros paisajes? Es Soiza Reilly, que viene a entrevistar a nuestros hombres célebres. «Voy — me dice —, con el objeto de entrevistar a los grandes hombres de la nueva España.»

Dentro de muy pocos días, el hombre que sondeó con la palabra y la mirada la vida y el espíritu de «cien hombres célebres» de todos los países, estará con la misma inquietud investigadora, ante los nuestros.

Y si cada hombre resume en sí lo que ha visto y vivido, nadie como Soiza Reilly puede representar ese mundo mitológico de las celebridades. Nadie mejor que él para conocer el de esta «nueva España», porque ya estuvo entre nosotros. Pero si a todo investigador debe ofrecérsele una norma, debemos ofrecer a éste la de que se atenga a sus palabras: «Los grandes hombres de la nueva España». Porque España es hoy «grandes hombres».

La revolución terrorista tiene también sus ventajas: destruye de un golpe. Y de los rincones del viejo edificio aplastado huyen en masa los usufructuadores de privilegios, los clérigos tercos y dominantes, los políticos camaleones, los torpedeadores del régimen...; se abandonan fácilmente las prebendas cuando se sospecha que no se va a tener tiempo de disfrutarlas.

Es no tener nada, que ya es tener algo, porque en las revoluciones, conservar es un valor negativo. Es tener limpio y raso el solar donde se va a levantar la nueva construcción nacional.

Son las ventajas, que a cambio de otras, no ha tenido nuestra revolución civilizada y pacífica; las ventajas que esos habitantes del subsuelo nacional no han sabido agradecer. No se ha arrasado: se va substituyendo. Aún tenemos el solar plagado de viejos edificios inútiles.

Aún no hemos hecho una nueva España. Sólo tenemos sus grandes hombres, que es tener la posibilidad de una patria mejor, porque en cada uno de ellos vive una faceta de esa España que un día será. En ellos, admirado Soiza, encontrará la España futura. Ellos son también la imagen de la España de hoy.

Porque tampoco ellos son otros. Son los mismos que ya conoce: son muchos de los que ya ha entrevistado. Un poco más pequeños, un poco más limitados. Por eso son los grandes hombres de esta España futura; es la paradoja de la grandeza, empeñecerse para ser «grandes».

Este es aquel Unamuno de las pajaritas de papel, aquel catedrático que cambió sus «grandes» ideas, sus paradojas y su «racionalismo» por el hecho vulgar de alentar una revuelta estudiantil.

Este es el mismo Besteiro, que desde las abstracciones de la lógica ha descendido a la labor humilde y callada de instruir al obrero.

Es el mismo Ortega y Gasset, que supo cambiar su «España invertebrada» por un «Delenda monarchia».

Es el mismo pensador, el mismo agitador de masas, el mismo líder que sueña con otro orden social que ha sabido someter su vasto ideal al molde, tremendo por lo limitado, de la lucha cotidiana y local con los asuntos de un ministerio.

Son los mismos. Pero renovados por el sacrificio de descender desde el vasto panorama de sus concepciones a la minúscula lucha diaria; de renunciar al vuelo magnífico y suave de la libre idea por el penoso rastrear en la manigua contradictoria y dura de la realidad vulgar.

Que es cambiar la alegría de una ilusión, por la tristeza de verla realidad, que es verla acribillada de renunciaciones. No es ya aquella idea perfecta y soberbia que nos dió un nombre y una fama, es esta obra defectuosa y vulgar que sólo nos valió el descrédito, la calumnia o el olvido. Pero, a pesar de todo, conocemos y amamos cuando la vemos pasar a nuestro lado convertida en... la mejora de unos jornales, en el crédito de una institución, en la conversación de unos desconocidos. Porque aquello, aquello tan pequeño y vulgar es nuestra idea soberbia que fué nuestra vida. Porque de aquello — y no de palabras —, está hecha la historia; está hecha la distancia inmensa que separa los días de una Inquisición de los de un Estado laico y libre, los días de un pueblo esclavo, de los de un pueblo soberano, los días de la guerra, de los de una futura confederación universal de pueblos. Aquello — y no nuestra idea —, es una patria mejor.

Ellos — esos «grandes hombres» que usted viene a entrevistar — son España. Porque en esta España nueva que usted no va a encontrar, admirado Soiza Reilly, hay nuevo lo que de nuevo tienen esos «grandes hombres»: el espíritu, que es el de ellos. Un espíritu encendido en la ilusión de la obra empezada, que la esperanza de la obra maestra. En ellos encontrará esta España nueva que por generosa e incomprendida comprensión para el vencido, aún no hemos hecho.

MANUEL VARGAS LOPEZ.

¡Viva España!

(Divagaciones humorísticas sobre las reivindicaciones de la mujer)

Al grito cuyo título lleva este articulejo, que no creo hiera los oídos de ningún español, que de verdad lo sea, me propongo animar a los lectores que se dignen leerme, al mismo tiempo que me animo yo también un poquito, lo que buena falta nos hace a todos después de estar ahitos de revueltas de negros y rojos, de crisis económicas en nuestro país y en los países de los demás, y por último de las ansias guerreras de China y Japón.

Antes de seguir más adelante, diré a ustedes que lo de la crisis económica para mí no es nada nuevo, como les ocurrirá a muchos; de modo que por ese lado estamos libres de pensar en preocuparnos.

Aparte de esto, que es bastante consolador, hay actualidades suficientemente capaces de derivar nuestro pensamiento hacia un oasis de distracciones.

Y, sin más preámbulos, voy a hablarte, lector, de mujeres, o, para expresarme con más propiedad: de la mujer española, tema que no me negarás es sugestivo y alegre.

El nuevo régimen, que mucho esperamos beneficie a todos, ha sido para la mujer a especie de un trampolín donde ha dado un fantástico salto hacia adelante, quedando después del salto tan firme, tan inteligente y tan respetada en sus derechos como su compañero el hombre.

Yo, que soy un convencido de los derechos de la mujer, los respeto de todo corazón, sin poner tampoco en duda su capacidad intelectual, que no es mi propósito juzgar en este ligero trabajo.

De lo que sí quiero hablar es del salto, no menor que el otro, que han dado nuestras mujeres en cultura física, y de que cada vez están más guapas y más adorables.

Y no son sólo las de una región determinada, sino las de las 50 provincias que ilustran nuestro mapa.

Buena prueba de ello ha sido el reciente concurso de belleza celebrado en Madrid. ¡Señores, no hay quien dé más!

¡Que miss Cataluña, proclamada después miss España por archirrequetepreciosa!... ¡Que miss Valencia, más seductora!... ¡Que miss Andalucía, más bonita y alegre!... ¡Que...! ¡Que...! Bueno, yo no sigo enumerándolas, porque a pesar de ser hombre que me precio de sereno, en esta ocasión me tambaleo.

¡Vaya desfile definitivo el que hicieron las bellezas en el madrileño teatro Metropolitano!... Ante mí, por mí y para mí le hubiera querido yo.

Y lo más extraordinario de todo es que además de las bellezas con representación acreditada, otras que se presentaron libremente, así como otras que figuraron en la elección de miss Madrid, y hasta muchas que eran sólo espectadoras, todas eran misses, pero muy misses, ¡yes!... y-es-tamos en España.

Pues ahora se está preparando otra, que es fenomenal. Me refiero al concurso de un popular diario madrileño para elegir algunas señoritas tipo Hollywood que serán contratadas por una casa de películas.

Ayer publicaba el diario en cuestión una plana de concursantes, cuyas «poses» son una invitación al suicidio. ¡Vaya perfiles!: ¡vaya frentes!, y ¡vaya torsos! Señores, fotogénicas desde las puntas de los dedilos de los pies hasta los cabellos de sus coquetonas melenitas.

Si los entendidos en estas cosas aprovecharan para crear nuestro Hollywood español, el éxito produciría el efecto de dos mil escuadrillas de aviones bombardeando los Estudios que hoy son en el Mundo y que después no serían más.

Cuando eso llegue, el que estas líneas escribe se trasladará a la Ciudad Cinematográfica Española, aunque tenga que ganarse la vida echando las cartas, ¡palabra!

Decididamente, nuestra mujer triunfa en todos los aspectos de la vida.

Ahora tenemos que asistir a otro avance suyo con motivo del voto femenino, habiendo muchas probabilidades de que salgan elegidas muchas diputadas y que el Poder vaya a sus manos, cumpliéndose así la predicción del cantable de una famosa zarzuela:

«Si las mujeres mandasen...»

Y queda todavía lo de la ley del Divorcio. ¡Aquí sí que van a encontrar las mujeres el logro de sus reivindicaciones!... ¡Maridos, a temblar!

Yo declaro con toda franqueza que, aun sin usar de los derechos que por las leyes van a tener, las mujercitas del día, con sus encantos de vanguardia, ¡nos vencen fulminantemente!

EL MAJO DE MARAVILLAS.

Madrid, Febrero 1932.

Casa de la Democracia

Los bailes de Carnaval

El martes terminó la primera serie de bailes organizados por la Casa de la Democracia.

Ayer nos hicimos eco del grandioso éxito alcanzado con la organización de la mascarada «Gloria al Maestro», que constituyó la nota cumbre de los carnavales, junto con el baile de niños que la Asociación de la Prensa celebró en el Principal.

Pero no menos atrayentes y concurridas estuvieron las otras veladas correspondientes a las noches del sábado, domingo y martes. Seguramente constituyeron una excepción en Valencia. No había para menos, puesto que la comisión organizadora lo dispuso todo de manera que el éxito había de compensar los ímprobos trabajos realizados en colaboración con Giménez Cotanda.

Los disfraces fueron numerosísimos y de gran valía, disputándose en honrosa lid los artísticos lazos que con el busto del Maestro confeccionara Manolo Giménez.

Este resultado animó a los organizadores a tal extremo que para los bailes de Piñata y domingo noche, preparan grandes sorpresas que seguramente resultarán del agrado de los concurrentes.

En todos los bailes se sortearon, gratuitamente, grandes regalos entre las señoras, que han sido las favorecidas, puesto que el sexo fuerte bastante tenía con complacer amablemente a las lindas correligionarias con la adquisición de números que colmaran sus ilusiones, en aquellos momentos puestas en los objetos a sortear.

Continúan recibiéndose bonitos regalos, de los cuales oportunamente daremos detalles.

—

Con objeto de recaudar fondos para el sostenimiento de la cantina escolar de la Casa, donde se atienden gratuitamente a 50 niños de ambos sexos, la comisión tiene en proyecto celebrar el domingo próximo, de cinco a ocho, un gran baile dedicado a los pequeñuelos. En dicho baile se sortearán 40 valiosos objetos, siendo premiados los mejores disfraces.

Además, en sorteo especial, se ofrecerá un magnífico automóvil y una preciosa muñeca, que estamos seguros han de causar sensación entre los pequeñuelos.

Dejemos para mañana los pormenores de esta fiesta que, como todas las que organiza la Casa de la Democracia, obtendrá el beneplácito de los concurrentes y el éxito que su benemérita idea merece.

Pro-lápida Félix Azzati

Se ruega a los presidentes de los organismos del Partido que hayan abierto suscripciones prolápida Azzati, apresuren la recolecta con el fin de facilitar los trabajos a la comisión organizadora.

Continúa abierta la suscripción en la administración de EL PUEBLO y en el Casino El Ejemplo.

Suscripción pro viuda de Antonio Espert y José Bellver

Lista de donativos iniciada por el Partido de Unión Republicana Autonomista a favor de la viuda de Antonio Espert y del ciudadano José Bellver, víctimas del atraco a la casa de los señores Cardo Hermanos:

Suma anterior, 525 pesetas.

José Cardo Estellés, 200 pesetas; Pedro Giner, 5; José Cerveró, 5; José Chirivella, 2; Miguel Viadel, 2; Francisco Camps, 2; Salvador Albiach, 2; Teresa Talón, 2; Ricardo Ricardo, 1; Consuelo Pérez, 1; Juan Beneyto, 1; Manuel Llago, 1; Angel Alabarta, 2; Vicente Esteve, 1; José Nebot, 1; Manuel Fuertes, 1; Vicente González Moltó, 1; Pascual Vivó, 2; Gregorio Furió, 1; Vicente Carsí, 1; Carmelo Guillot, 0'50; Arturo Rosell, 1; Salvador Folgado, 1; Ricardo Sempere, 2; Benito Damisan, 1; Paquita Ibáñez, 1; José Marco, 2; Enrique Roig, 1; José Balaguer, 5; Luis Giménez, 2; Miguel Rosell, 2; Tomás Andreu, 2; Vicente Lluch, 5; Francisco Sánchez, 2; Felipe Martín, 5; José Ponce, 1; Rafael Payá, 1; Alejos Orengo, 5; Vicente Navarro, 1; Antonio Rodríguez, 2; Elíseo Hernández, 2; Salvador Sanchis, 1; Leandro Gil, 5; Alejandro Toledo, 2; Julio Clemente, 2; José Verdú, 2; Manuel Furió, 5; Antonio García, 1; Vicente González Molina, 5; Vicente García, 1; Francisco Escoto, 1; Alfredo Gil, 5; José Alfonso, 1; Andrés Bellver, 1; Luisa Pérez, 1; Antonio Maiques, 1; José González, 1; Gabriel Ibor, 2; José Tello, 1; José Campos, 2; Francisco Artigues, 1; Francisco Pérez, 1; José Lledó, 5; Rosario Sánchez, 1; Ramón Pons, 2; Vicente Llobell, 2; Julio Crespo, 2; Salvador Marco, 2; Vicente Cervera, 1; Salvador López, 2; Grupo Balaguer, Matadero, 100; Román Jover, 2; Enrique Folgado, 1; Vicente Corell, 1; Antonio Carretero, 5; Manuel Rocafort, 1; José Asensi, 2; Manuel Castelló, 2; Andrés Faubel, 2; Vicente Vidal, 5; Bernardo Gavilá, 1; Miguel Izquierdo, 2; Cándido Martín, 1; Tomás Mayques, 5; José Chaparro, 1; Bartolomé Alfonso, 25; Leopoldo Ortiz, 5; Vicente Moreno, 1; Vicente González, 1; Tomás Marín, 5; Daniel Espinosa, 2; Salvador Gil, 2; Elías Guanted, 5; Basilio Campos, 5; Antonio Marzal hijo, 25; Viuda de Antonio Marzal, 25; Juan Domínguez, 10; Francisco Palacios, 1; Tomás Celda, 2; Valencia Pastor, 1; Jaime Lluch, 5; Francisco Llobells, 1; Federico Torres, 1; Alejandro Bertomeu, cinco.

Total, 1.127'50 pesetas.

Hoy concierto en el Parque Castelar

La Banda Municipal dará esta mañana, a las once y media, un concierto en la plaza de Emilio Castelar, interpretando el siguiente programa:

Primera parte:

«Lo cant del valenciá», marcha popular, Sosa.

«Alma de Dios», selección, Serrano.

«Doña Francisquita», fantasía, Vives.

«La boda de la Luis Alonso», intermedio, Giménez.

Segunda parte:

«La Revoltosa», fantasía, Chapí.

«Una nit d'albaes», poema sinfónico, Giner.

«Las hijas del Zebedeo», carceleras, Chapí.

Jota de la ópera «La Dolores», Bretón.

Universidad Literaria de Valencia

Instituto de idiomas

Durante los días laborables del presente mes queda abierta la matrícula para el segundo cuatrimestre de los establecidos por este Instituto, que dará comienzo el día 5 de Marzo próximo.

Los idiomas que se cursan en el mismo son los siguientes: Inglés, alemán, francés ,esperanto, griego y árabe clásico; español, para extranjeros y ruso.

Los alumnos que siguen el primer cuatrimestre y deseen obtener calificación del idioma cursado, se proveerán de la oportuna papeleta de examen.

Los detalles referentes a precio de matrícula y forma de solicitarlo pueden consultarse en la secretaría de dicho Instituto, en el expresado plazo y horas de diez a trece.

El pleito de los alquileres

Primera sentencia del último decreto a favor de los inquilinos

Por el juez municipal del distrito de la Universidad de Madrid, don Manuel Marcial Fernández y Rodríguez y en juicio seguido a instancia de don Luis Santigosa, bajo la dirección del letrado don Lorenzo Barrio y Morayta, presidente de la Federación de Asociaciones de Inquilinos, se ha dictado la primera sentencia con arreglo al último decreto de alquileres, resolviendo el problema planteado por las Cámaras de la Propiedad, relativo a la prescripción de acción al año para poder reclamar la rebaja de alquileres.

La sentencia falla en favor del inquilino, desestimando aquella excepción en el siguiente

"Considerando: Que es de estimar la petición del inquilino conforme a lo dispuesto en el artículo 7.° del decreto último de alquileres, sin que pueda oponerse a esta admisión las alegaciones referentes a falta de acción y derecho en el demandante por carecer de la acción rescisoria el contrato de arrendamiento por llevar más de un año de vigencia en 31 de Diciembre de 1931, y la también alegación de la parte demandada de constituir la demanda un manifiesto abuso de derecho, puesto que la primera alegación no tiene fuerza atendiendo al precepto expreso del artículo 7.° del expresado decreto en relación con el párrafo segundo del artículo 21 de la misma disposición, no existiendo en recta interpretación del decreto plazo prescriptivo de la acción rescisoria; y tampoco cabe apreciar la existencia del manifiesto abuso de derecho de que habla el artículo 18 del decreto, porque falta prueba suficiente de las partes interesadas para fundar en ella la realidad de este manifiesto abuso de derecho en el caso concreto que es objeto de este juicio."

Esta sentencia, que empieza a fijar la norma de interpretación que es de suponer sigan los jueces de España si no se quiere que las ventajas del último decreto sean ilusorias, es tanto más de alabar cuanto que no se ha comprometido lo dicho en el último mitin de la Asociación de Vecinos de Madrid, de que el ministro haya llamado a los jueces para hacerles indicación alguna de las que sólo en la "Gaceta" tienen lugar adecuado y eficacia absoluta, sin mengua de la independencia judicial, y máxime que dicha sentencia tiene fecha anterior—4 del actual mes de Febrero—a la que se supone hecha aquella indicación.

Acción Republicana

AGRUPACION FEMENINA REPUBLICANA FLOR DE MAYO

Se convoca a todas las inscritas a esta agrupación a la junta general que se celebrará en el local de la Casa de la Democracia del Centro (plaza Pertusa, 7, primero) mañana, a las siete y media de la tarde, para la discusión y aprobación del reglamento por el que se ha de regir esta entidad y designar su junta directiva.

La comisión gestora de esta agrupación, complacida y satisfecha de nuestro entusiasmo en pro de nuestros ideales, espera de vosotras una vez más que no faltaréis a un acto de la trascendencia del que se os convoca.

BURJASOT

Casino El Ideal.—Se convoca a junta general para mañana, a las 9,30 noche por primera convocatoria y a las diez por segunda, con motivo de la Asamblea del Partido, para darles posesión a los dos representantes de la Juventud en la junta general, ruegos y preguntas.—La Junta municipal.

ALFAFAR

El Centro Instructivo Republicano Autonomista convoca a junta general extraordinaria para el domingo, a las cuatro de la tarde por primera convocatoria y media hora más tarde por segunda, para tratar asuntos de gran interés.—La directiva.

DISTRITO DE LA MISERICORDIA

Se convoca a todos los componentes de este Comité para hoy jueves, a las seis y media de la tarde, para tratar del asunto que quedó pendiente en la última reunión.—El secretario.

Unión Republicana Autonomista

El entusiasmo de nuestros afiliados queda demostrado por la pronta contestación dada a la circular de Secretaría.

Tan pronto expiró el plazo que se concedía para remitir a Madrid el cuestionario, los representantes de cada localidad se han apresurado a enviar las encuestas que son verdaderos documentos llenos de datos estadísticos de gran valor y que en su día darán un bonísimo resultado electoral.

Han cumplido este requisito las siguientes juntas municipales:

Luchente, Andilla, Tuéjar, Alberique, Albal, Losa del Obispo, Masalfasar, Camporrobles, Mislata, Sot de Chera, Loriguilla, Tabernes Blanques, Bárig, Almoines, Chelva, Enguera, Llombay, Llauri, Requena, Guadasuar, Anna, Lugar Nuevo de San Jerónimo, Godelleta, Almusafes, Alcudia de Crespins, Fuente la Higuera, Montichelvo, Almiserad, Terrateig, Lugar Nuevo de Fenollet, Benicolet, Corbera de Alcira, Mogente, Benagéber, Lugar Nuevo de la Corona, Otos, Pinet, Villar del Arzobispo, Gestalgar, Fuente Encarroz, Riola, Torrella, Benisanó, Pedralva, Canet de Berenguer, Emperador, Ráfol de Salem, Bellús y Casas Altas, Marines, Torres-Torres, Benaguacil, Poliñá del Júcar, Benifayó, Faura, Puebla de Farnals, Ador, Alborache, Masalavés, Real de Gandía, Jalance, Torrebaja, Chiva, Benifairó dels Valls, Estivella, Rótova, Chera, Albalat dels Sorells, Millares, Genovés, Puig, Monserrat, Sumacárcel, Puebla de San Miguel, Bolbaite, Sedaví, Albuixech, Silla, La Yesa, Benavites, Buñol, Montesa, Náquera, San Juan de Enova, Alfarrasí, Vallanca, Bufalí, Dos Aguas, Alacuás, Puebla Larga, Rafelbuñol, Calles, Chulilla, Benisuera, Palomar, Bélgida, Enova, Villanueva de Castellón, Bicorp, Domeño, Cuartell, Casas Bajas, Manuel, Sempere, Liria, Alcublas, Rotglá, Corbera, Antella Meliana, Ribarroja, Serra, Tabernes de Valldigna, Aldaya, Paiporta, Simat de Valldigna, Masamagrell, Cerdá, Alginet y Cuart dels Valls. Total, Ciento diecinueve representaciones de la provincia que han cumplido una vez más con la disciplina del Partido de Unión Republicana Autonomista.

Se avecinan momentos políticos de gran actividad y por tanto es conveniente que las agrupaciones republicanas de la capital y de la provincia que no hayan remitido las contestaciones al cuestionario, lo hagan en el plazo más próximo, con el fin de que el Partido se halle estructurado para próximas luchas electorales en las que de una vez y para siempre hemos de dar la batalla a la reacción y consolidar definitivamente la República.

¡Republicanos: responded una vez más a la disciplina del Partido!

ADVERTENCIA: Las contestaciones deben hacerse en pliego aparte, y, a ser posible, escritas a máquina y los datos, además de una precisa exactitud, han de ser lo más amplios posible.

Conforme indica el cuestionario mandado, la dirección para remitirlos: Gerardo Carreres, Congreso de los diputados, Madrid.

Influencia del color en los suelos arables

El interés que en la técnica agrícola pueda tener la coloración de los suelos arables, se halla en relación directa con la clase de cultivo a que se quiera someter, para sacar el mayor rendimiento posible.

La «caliza», por su color blanquecino, es refractaria a los rayos calóricos del sol, quien al chocar sobre sus partículas de cuarzo o fragmentos de moluscos, impide que la terma llegue con toda su intensidad a las capas inferiores para nitrificar las materias orgánicas que se hallan poco menos que inertes. La compacidad de la «dolomita» y el «sulfato cálcico», son un obstáculo infranqueable para la aireación del suelo. En esta situación, las plantas vegetan mal. Si un suelo de caliza se halla plantado de viña, se observa que la vid se desarrolla débil, raquítica, sus brotes crecen lánguidos, las hojas con marcado sello clorótico y la uva quédase pequeña y de bayas reducidas.

Para estas tierras son indicadas las variedades de uva blanca, por favorecer su maduración la reflexión y refracción de los rayos lumínicos del sol. Pero con frecuencia la uva cosechada en tierra caliza, es deficiente en glucosa, es pobre en azúcar.

El naranjo también vegeta mal en estos suelos, pues se pone clorótico a los pocos años y paraliza el desarrollo de las ramas principales, atrofiándose.

Tampoco son indicados para el cultivo del tabaco. La presencia excesiva del ácido fosfórico que abunda en los suelos calizos, es causa de la incombustibilidad del tabaco, produciendo un sabor acre que lo hace poco agradable a los fumadores delicados.

El almendro es, según las experiencias y análisis verificados, la planta que se adapta bien a estos suelos, si además de la cal entra en su composición química la arcilla y la sílice.

Los feldespatos, que constituyen la parte del suelo que más favorece a la agricultura por la composición de los «silicatos de alúmina» y el «anhidrido sílico», junto con las bases potásicas, absorben con facilidad los rayos ultravioleta que facilitan el desarrollo fisiológico de las plantas, dando lugar a la formación de la «vitamina» en sus frutos. En estas tierras puede sembrarse cuanto se quiera, si bien los cereales vegetan mal, pero que forzando la dosis de abonos nitrogenados, dan buen rendimiento; en cambio, las leguminosas, se desarrollan con pujancia y lozanía. En particular el cacahuet o maní, es más bien apreciado en el comercio por su color rojo dorado que recoge su corteza del bisulfuto de hierro, porque sus granos están duros y granados, teniendo grande estima para el consumo de postre después de tostado, y en turrones y para la extracción del aceite que proporciona el tercio de su peso, que ningún otro, cultivado en tierra de distinto color, alcanza.

En estas tierras, si la sílice tiene marcada preferencia, crecen bien los naranjos, influyendo la coloración del suelo en la maduración del fruto, y obtiene éste gran cantidad de glucosa en la pulpa, ya que abundan los alcalíes.

Estos suelos son llamados ligeros por su capilaridad, porque así lo permite la composición química del sílice, alúmina, peróxido de hierro, cal, magnesia, etc., los cuales por la división de sus partículas permiten la absorción del calor solar y la filtración del aire atmosférico.

Con ser tan variadas las coloraciones que en distintos suelos existen, daremos por terminado este somero estudio con la tierra arcillosa. Esta, por su compaginidad de los elementos minerales y la riqueza de materias orgánicas que la componen, es la tierra que se halla en mejores condiciones para toda producción agrícola.

La coloración puede ser grisácea-obscura o ligeramente blanquecina, según la materia que abunde más.

Estas suelen ser tierras de aluvión en que la presencia del óxido de hierro las hace pesadas, y compactas el magnesio. Su color puede tener relativa importancia en el desarrollo de las plantas y maduración de los frutos. Empíricamente saben los agricultores que en ciertas plantas solaráceas (tomates, pimientos), tiene influencia para el desarrollo y maduración de sus frutos, la luz plateada de la luna en el plenilunio. Suponiendo esta influencia en la luz lunar, que es de «segunda mano», queda evidenciado que mayor la ha de tener la luz directa del sol.

En estos suelos, por ricos en humus o mantillo, potasa y ácido fosfórico, se desarrollan y vegetan bien toda clase de plantas vegetales.

ENRIQUE LLOBREGAT

Agrónomo y enólogo.

Pedralva, Febrero 1932.

Agrupación al servicio de la República

Se convoca a todos los afiliados jóvenes de este partido a la Asamblea que tendrá lugar el sábado, a las siete de la tarde, en el domicilio social (Virués, 4), para la constitución de la Juventud al Servicio de la República.—El delegado de la junta, Manuel Guardia Hernández.

Ministerio de Educación, Cultura y Deporte 2012