REDACCION
OFICINAS Y TALLERES
D. Jaime de Austria, 10
TELEFONO 12115

No se devuelven los originales aunque no se inserten

EL PUEBLO

DIARIO REPUBLICANO DE VALENCIA

PRECIOS DE SUSCRIPCION

	Mes	Trimestre
Valencia . . .	Ptas. 2	Ptas. 6
Provincias . .		» 7'50
Extranjero . .		

Ejemplar 10 céntimos

Año XXIX :: Núm. 13.659 | Fundador: Vicente BLASCO IBAÑEZ | Viernes 22 de Enero de 1932

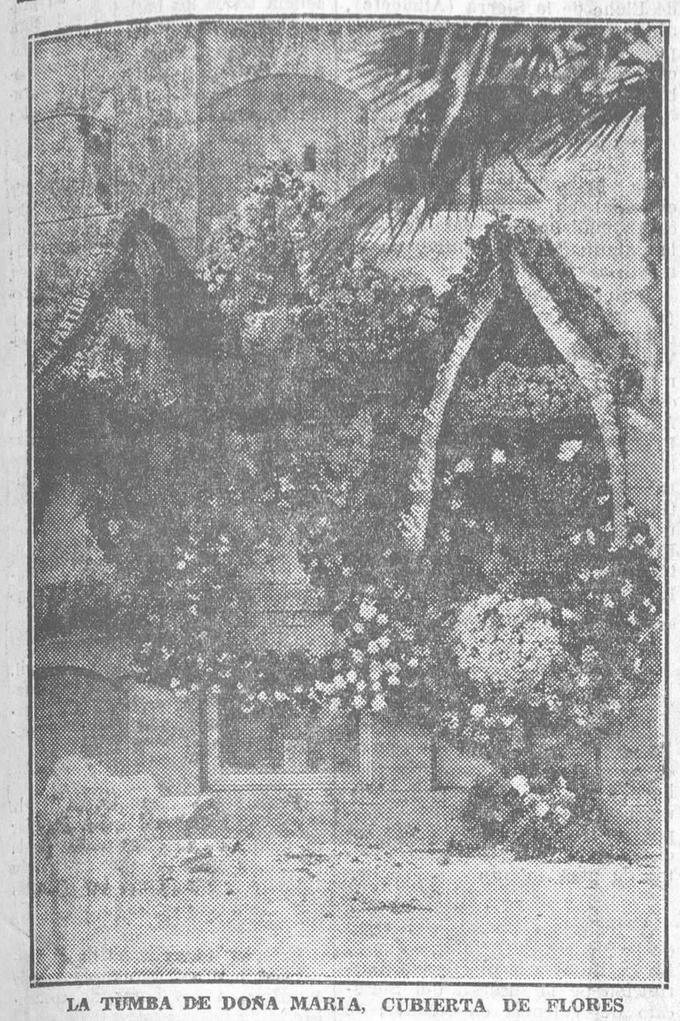

LA TUMBA DE DOÑA MARIA, CUBIERTA DE FLORES

IN MEMORIAM

El Partido de Unión Republicana a doña María Blasco

Ayer, la masa blasquista tributó a la memoria de aquella mujer que tuvo las mejores esencias de sus virtudes para el pueblo que alzara en pie su esposo, nuestro Maestro don Vicente Blasco Ibáñez, un sentido recuerdo, fervoroso en su sencillez, pero vivo en su emoción, intimamente sentida por cuantos se sintieron reflejados por sus bondades y sacrificios.

La nota más expresiva la han aportado esas agrupaciones femeninas que han recogido el espíritu heroico de aquella dama, convirtiéndolo en fecunda realidad y mejor esperanza en pro de nuestros ideales.

En el Cementerio Civil y en la Casa de la Democracia, nuestro Partido vibró como siempre ante el deber de los afectos, agitados hoy por el recuerdo de la que veneró hasta el sacrificio el ideal glorioso que sembró en nuestro pecho el que en Menton aguarda su retorno a su patria redimida.

En el Cementerio civil

Como se había anunciado, ayer a las once de la mañana acudieron multitud de correligionarios a las Casas Consistoriales, junto con el Comité político del Partido de Unión Republicana, integrado por los señores Martínez, Sala, Tarín, Puig, Sanchis Montón, Ortega y otros señores que también ostentaban la representación de la Junta Municipal, además de las agrupaciones femeninas de la Casa de la Democracia, La Barraca, Los Muertos Mandan, Entre Naranjos, Mare Nostrum, El Avance, 14 de Abril, Casa del Pueblo Radical, Viva la República, Cañas y Barro, Blasco Ibáñez, Fraternidad Republicana Socialista, del Puerto y representaciones de todos los casinos de Valencia afectos a la Unión Republicana Autonomista. Sumáronse a ellos el Alcalde accidental don Vicente Alfaro y los concejales señores Soler, Bort, Lambies, Saborit, Mira y Reyna, el secretario del Ayuntamiento señor Larrea y jefe de la guardia municipal señor Tejero.

La comitiva se trasladó al Cementerio civil, en el que fué recibida por el presidente de la comisión de Cementerios, don Manuel Gisbert.

De intensa emoción fué el momento en que las agrupaciones femeninas, y al frente de ellas doña Pilar Tortosa de Blasco, depositó preciosos triángulos de flores en el nicho que contiene los restos de la inolvidable doña María, cubriéndose totalmente tres tramadas al colocar los triángulos ofrecidos por la Junta Municipal del Partido, la Casa de la Democracia, Federación de agrupaciones femeninas, correligionarios del distrito del Hospital, concejales de Unión Republicana y el de sus hijos don Sigfrido Blasco y doña Pilar Tortosa.

Para mayor solemnidad del acto suprimiéronse los discursos, guardándose respetuoso silencio en memoria de doña María. Acto seguido ofrendóse también gran cantidad de flor sobre las tumbas de Julio César Blasco, siempre perdurable en nuestro recuerdo, en la de nuestro fraternal maestro Azzati y en la del malogrado Santiago García.

Después visitaron las tumbas de otros queridos hermanos, terminando este acto en medio del más conmovedor recogimiento.

En la Casa de la Democracia

Brillante fué anoche el primer acto organizado por la Federación de agrupaciones femeninas. Verdaderamente estas pujantes organizaciones que aportan a la República la colaboración de la mujer, honran al Partido de Unión Republicana Autonomista, ya que evidencian su fervor hacia las más íntimas encarnaciones del blasquismo, como lo demuestra el homenaje rendido a doña María Blasco.

En el amplio salón de actos de la Casa de la Democracia, congregóse anoche en masa la mujer valenciana, republicana y laica, y hemos de recoger, como síntoma halagador para el futuro, esta vibración espontánea y sentida en nuestras organizaciones femeninas, que acusa que ya no impera aquel fanatismo que por tanto tiempo deshizo hogares y retrasó el resurgir de España.

Sobre la tribuna colocóse la bandera de la Casa de la Democracia, campeando en ella el retrato de la inolvidable doña María, orlado de crespones negros.

Ocupó la presidencia el Alcalde accidental señor Alfaro, sentándose a su lado la presidenta de las agrupaciones femeninas doña Rosalía Figueras y representaciones de aquéllas y también don Pascual Martínez Sala, presidente de la Junta Municipal.

Doña Rosalía Figueras, en un breve y sentido discurso dió comienzo al acto, ensalzando la figura de doña María, como esposa ejemplar que supo hacer un sacrificio, lleno de renunciaciones, por el ideal del Maestro. Aludió a las tristes jornadas en que veía al esposo querido cómo se le arrancaba de su hogar en aquellas luchas contra la reacción, que muchas veces lo llevaron a la cárcel. También tiene severa censura para aquel que no tuvo más que la maledicencia para las virtudes que el insigne don Gumersindo Azcárate calificó de deshonra de la calumnia.

Con un inspirado canto a la mujer que encarnó el romanticismo del que todo lo dió por Valencia y la libertad, terminó su discurso la señora Figueras, siendo muy aplaudida.

La señora doña Trinidad Pérez de Ribelles, presidenta de la Agrupación femenina Mare Nostrum y la presidenta de la Agrupación La Barraca, señorita Paquita Almarche, leyeron unas inspiradísimas cuartillas que gustosamente publicaremos y que fueron objeto de entusiastas aplausos.

A continuación, el culto maestro nacional don Alejandro Pérez Moya, comenzó su discurso diciendo que los pueblos felices no tienen historia, pero precisamente aquellos que con el sacrificio y el dolor han labrado su propia liberación, han escrito con ello su historia. Por eso la abnegación de esta mujer, que tuvo su ideal puesto en un hombre que, como Blasco, era un semidiós, al correr los azares de la grandeza de este genio soportó el sufrimiento de aquellos reveses de su lucha de gigante. Ella supo ser la compañera del padre de este pueblo que sufrió la más amarga de las traiciones; ella fué figura en penumbra que guardó el recuerdo vivo del Blasco ausente, creador de ciudades como aquella Nueva Valencia y Ciudad de Cervantes, espíritu redivivo de las letras españolas y de la ciudad de sus ensueños. Recordad, mujeres, que si de las manos del gigante hubiese caído esa antorcha de libertad que alumbra nuestro pueblo, ella la hubiese alzado con sus brazos de heroína. Ese ejemplo es vuestro deber, ya que si la República peligra ese mismo fuego de libertad tenéis que alentarlo en el pecho de vuestros esposos para completar la obra de Blasco Ibáñez y de su inolvidable esposa doña María Blasco.

Una gran ovación cerró las frases del orador.

En medio de grandes aplausos se alzó don Vicente Alfaro. Difícil para nosotros es recoger todos los períodos de su magnífico discurso.

Sus primeras palabras fueron para fijar la significación que para los blasquistas tenía la imagen de doña María Blasco.

«Los blasquistas—dice—formamos religión que, como cabeza suprema, tiene al Maestro y como representaciones simbólicas todo lo que él amó.»

Continúa diciendo que doña María se llevó a la tumba lo que más estimamos de Blasco de aquel genio indomable, de lucha fulgurante: sus inmortales cantos que perduran en los poemas de sus obras, como su alma vive en este Partido que no morirá nunca.

Hay un misterio en la vida de doña María; ese misterio no es otro que ella fué la primera blasquista, su María fué la que primero creyó en aquel mozuelo estudiante y rebelde y en su matrimonio no le entregó sólo su cuerpo sino su alma y su espíritu.

Blasco tuvo que salir de Valencia porque su cerebro volaba a las empresas que dejó inmortales y doña María quedó con aquellos auténticos blasquistas, con aquellos venerables veteranos que, mientras andariego Blasco conquistaba universalidad, mantenía viva y fecunda la obra de la Valencia nueva.

Prosigue diciendo que hay una grandeza que no es la que llena la vida de las heroínas que acusa la historia, sino que hay sobre todas ellas la grandeza augusta de la maternidad que da continuidad a las más grandes empresas.

La grandeza es la mayor de doña María; ella dió hijos a Blasco y gracias a ello el Partido de Unión Republicana se mantiene en alto por el esfuerzo de esa continuidad que tuvo Blasco de su obra.

Como ella, vosotras tenéis que hacer ese parto, esa dolorosa empresa de apartar los obstáculos que a la República puedan presentar sus enemigos, haciendo política blasquista, que se os combatirá, pero vuestra perseverancia ha de vencer con la fuerza de nuestro entusiasmo, fijo al recuerdo en esta mujer y en las horas de vacilación, junto a vuestros esposos, seguid el ejemplo de ella que nunca tuvo momento de vacilación y sí una vida de abnegación y de sacrificio.

Una gran ovación cierra el discurso de Alfaro, terminando el acto guardando un minuto de silencio en memoria de doña María Blasco.

REPRESENTANTES DE LAS ENTIDADES FEMENINAS, ADHERIDAS AL PARTIDO, QUE SE ASOCIARON AL ACTO

EL ALCALDE ACCIDENTAL SEÑOR ALFARO; VICEPRESIDENTE DE LA DIPUTACION, SEÑOR GISBERT; COMITE POLITICO, CONCEJALES Y DOÑA PILAR TORTOSA DE BLASCO, ANTE LA TUMBA DE DOÑA MARIA.

LA PODRE DE LA POLITICA

Las tragedias que en estas últimas semanas han ensangrentado el suelo español en lugares bien distanciados, han constituído el tema de actualidad lamentable y doloroso en la Prensa, que se conduele, ataca y acusa según su peculiar criterio partidista que matiza cada apreciación. Y, como es consiguiente, los derechistas que han perdido de modo definitivo la circunspección, se revuelven airados contra los hombres de la República y nos llenan de improperios, con carencia manifiesta no sólo de la serenidad, que ya hace tiempo perdieron, si que también del buen juicio que debiera imperar cuando se trata de comentar sucesos desgraciados en los que han habido víctimas inmoladas al desafuero o producidas por la agresión vil y cobarde, que tanto en un caso como en otro conviene condenar y prever para que no vuelvan a reproducirse ni puedan resurgir con carácter más abominable.

Los extremistas de las derechas actúan en la política dentro de un área de comprensión tan reducida que los caracteriza como reminiscencias de un atraso centenario, que los hace peligrosos en una sociedad moderna. Hasta tal punto se desenvuelven fuera de la órbita del siglo, que es impropio darles beligerancia dentro de un régimen democrático traído y mantenido con escrupulosa civilidad. Los cavernícolas no conocen otro derecho que la estimación de sus propios apetitos y forman la masa que capitanean los Beunza famosos por sus crímenes que la Historia relata para vergüenza de su pasado o los Gil Robles, que son el retoño de una hornada de jóvenes chupacirios que rocían con agua bendita el rosario de sus conveniencias.

Es odioso el personaje que en estos tiempos grita desaforadamente desde un tablado llamando a la gente a engrosar el rebaño obediente de creyentes sumisos a las disposiciones de los que erigidos por su propia audacia en seres superiores se arrogan la potestad de dominar a los demás. Para esos bergantes, que se lían y solidarizan con el atraso de ciertas gentes para sacarle provecho, no hay otro poder legítimo que el derivado del hálito y la protección divina que tienen acaparada y haciéndolo creer a los incautos provocan actitudes desaforadas contra el pueblo que se manifiesta pletórico de vida y ansias de libertad frente a esos seres raros que visten a la época y piensan como en los tiempos de Fernando VII.

Bilbao nos ha dado un aviso que todos los liberales debemos recoger. Las hordas carlistas, que van acoplando sus denominaciones a requerimientos de premeditadas precauciones, mantienen inalterables sus procedimientos, ya condenados por una experiencia sobradamente repugnante. Y no debemos perderlos de vista. Sus actos públicos se significan por la fervorosidad con que se rinde culto al pasado. Hacen el papel de víctimas para enfurecer a sus mesnadas, que obedecen a la voz de mando y truenan contra todo lo que no sale a su gusto, parodiando un gesto de Júpiter tonante moderno que amenaza con la descomposición sideral si la impiedad no contiene sus arrebatos.

Los vasconavarros mantienen con tesón ese último reducto de sus desafueros tradicionales, llevando su temeridad a desafiar los designios de un régimen que España implantó por su libérrima voluntad y muerden como perros rabiosos contra todo intento de liberalizar a los habitantes de esas provincias que padecieron por su ofuscación la tiranía de los descendientes del cura maldito. La República debe mostrar predilección por adentrarse hasta en los rincones más apartados de esos territorios norteños, pujantes y ubérrimos que ensombrecen el brillo de su valer con la prestancia del ruralismo atrasado y crédulo a favor de esos pajarracos que esconden la cabeza bajo el ala cuando se les requiere para que justifiquen la brutalidad de sus actos.

El Gobierno de la República se verá obligado a desechar escrúpulos frente a las extralimitaciones de esa carcoma política que forma el derechismo extremado. Los sujetos que entronizan el signo del despotismo, no están capacitados para el usufructo de los beneficios que reporta un régimen democrático. Bien acreditado tienen su odio al liberalismo, contra el que no les detiene ni el crimen. Han ganado sobradamente la condenación de una sociedad estructurada a los nuevos moldes de la civilización, que no puede admitir tranquilamente que las ideas se retraigan a un pasado ominoso. De la salud de la República depende la fortaleza de España y los que minan sus virtudes y atentan contra lo que es consubstancial a su existencia y sobreponen prejuicios ancestrales frente a lo que es de alta conveniencia nacional, deben ser contenidos y sujetos, por higiene y por depuración de la raza, que debe expeler todo virus infecto y maligno.

Inauguración de los nuevos locales de la Casa de la Democracia del Puerto

Mañana sábado, a las diez de la noche, se inaugurarán con toda solemnidad los nuevos locales ampliamente reformados del domicilio social de la Casa de la Democracia del Puerto, Libertad, 110, con la asistencia de los prestigiosos oradores Vicente Gurrea, don Juan Barral, el diputado a Cortes don Ricardo Samper y el presidente del Consejo Federal don Sigfrido Blasco.

Rosa Arciniega en Valencia

La ilustre colaboradora que tan elogiosamente conocen nuestros lectores a través de las columnas de EL PUEBLO, Rosa Arciniega, uno de los más relevantes prestigios que enaltecen a la mujer española, se encuentra en Valencia, donde permanecerá varios días.

Su personalidad literaria es bien conocida; sus obras recientes «Engranajes» y «Jaque Mate», la colocan en el plano de una de las más perspicaces mentalidades de la vanguardia de las letras.

A esta escritora, que honra con sus trabajos las páginas de EL PUEBLO, le damos la más cordial bienvenida y le deseamos que su estancia en Valencia le sea altamente grata y afectuosa.

El Alcalde de Valencia

Esta mañana, a las doce, se reunirá el Ayuntamiento para proceder a la elección de Alcalde de Valencia en propiedad. El nombramiento recaerá en nuestro queridísimo amigo Vicente Alfaro.

Importantes actos en Alfarp y Llombay

El próximo domingo se inaugurarán los casinos de Unión Republicana Autonomista de los citados pueblos. Estos actos revestirán singular solemnidad y asistirán a ellos, entre otras personalidades del Partido, el prestigioso letrado don Juan Barral; presidente de la Diputación don Juan Calot y el presidente del Consejo Federal don Sigfrido Blasco.

El acto de Alfarp se verificará a las once de la mañana y el de Llombay por la tarde. Se invita a los correligionarios del distrito y en especial a los de Catadau, Carlet, Alcudia de Carlet, Montroy, Real de Montroy y demás limítrofes.

Conferencias de don Ricardo Samper

ALBERIQUE

Hoy viernes, a las nueve y media de la noche, dará una conferencia en el teatro Liceo el prestigioso letrado y diputado a Cortes don Ricardo Samper.

El acto es organizado por el Centro Republicano Autonomista de Alberique y el orador abordará un tema tan relacionado con los intereses del distrito, como es: «La reforma agraria.»

ALBAIDA

El domingo, día 24, a las 3'30 de la tarde, dará una conferencia el prestigioso letrado y diputado a Cortes don Ricardo Samper, en el Ideal Cinema de esta ciudad, desarrollando un tema de actualidad política.

El acto ha sido organizado por los correligionarios de Albaida.

URODONAL
eliminador de la gota
se expende en frascos de triple cabida para una cura completa

Bernardo Gil Hervás
Procurador de los Tribunales
le resolverá sus pleitos y cobros de créditos.
Colón, 82. :: Teléfono 11.070.

En la sesión de ayer la Cámara acordó que una comisión de veinte diputados vaya el día 28 a Menton para depositar una corona de laurel y una bandera republicana en la tumba del glorioso novelista Vicente Blasco Ibáñez. Formuló la petición el diputado señor Just, por la Unión Republicana Autonomista

Ministerio de Educación, Cultura y Deporte 2012

ECOS

QUEJA A LA ALCALDIA.

Recibimos un escrito en ruego de que llamemos la atención del Alcalde a fin de que se dé a los ciudadanos toda suerte de facilidades para resolver sus asuntos en el Ayuntamiento.

Ocurre que denunciados por supuestas faltas algunos vecinos, acuden a la Casa Consistorial y recorren un calvario en busca del departamento adonde deben comparecer, pues ni los alguaciles ni los guardias aciertan con el negociado al que corresponde el asunto, hasta que cansados y aburridos los de las denuncias optan por marcharse a la calle.

Convendría informarse en cuanto haya de cierto en los casos (que no concretan nuestros comunicantes), y de todos modos disponer las cosas de modo que el público no tuviera dudas ni vacilaciones al entrar en el Ayuntamiento.

Fuente la Higuera

Para el señor comandante de este puesto de la guardia civil

En el campo en que milita la gente sin escrúpulos ni conciencia, no cabe la menor duda de que toda planta que allí prevalece es de la familia de las zarzas y espinos; cualquiera que se atreva a cogerla o pisarla, es seguro que saldrá sangrando.

Digo esto, porque en Fuente la Higuera, desde el 14 de Abril (no obstante ser estas espináceas espontáneas en su suelo), se sigue con interés seleccionando la semilla y sembrándola en terrenos ajenos al propietario común, en vez de sus cultivadores arrancarla para que prevaleciera la que tiene que dar buen fruto.

Corolario de estas comparaciones, es el caso dado recientemente con el hecho de haber recibido el señor comandante de este puesto de la guardia civil un anónimo en el que se le decía que un grupo de individuos que militan en los partidos de izquierda de esta localidad iban de un momento a otro a asaltar la casa-cuartel y desarmar a la guardia civil, haciendo toda clase de violencias y desmanes.

Celoso el cabo de su cometido y para cerciorarse de lo que había de verdad, pernoctó en fonda, siendo el resultado: paz y tranquilidad absoluta. Seguramente el autor del anónimo se olvidó que los afiliados al Partido de Unión Republicana Autonomista son todos conscientes y honrados ciudadanos y que su misión estriba antes que todo en velar por la salud de la República.

Lo que sí debe hacerse constar y que usted se entere, señor comandante, es que haciendo pagar vidrios rotos a los autonomistas, alguien se aprovecharía del quebrantado pundonor del obrero para encumbrarse. Pero es ocioso hablar en este sentido, porque el fontiguerense sensato que mira las cosas desde el punto de vista histórico, sabe a ciencia cierta dónde se anida la alimaña. Seguro que estará alimentada por algún émulo de aquellos jefecillos de Moctezuma que tanto afán demostraron por recoger el oro para su señor, pero se quedaban ellos con la mitad. Cábenos la completa seguridad que no será menester revivir a Hernán Cortés para que algún día se les pueda señalar con el dedo, al ordenador y al ordenado.

Ante casos como el presente, podemos asegurar: que así como luchábamos en tiempos de la monarquía por la implantación del nuevo régimen, lucharemos más bravamente por la conservación del mismo, evitándole al mismo tiempo las manchas que sobre él puedan caer, pese a los monárquicos disfrazados y demás enemigos de la República.

El Comité Autonomista.

Actos políticos

ALMACERA

Mañana sábado, a las diez de la noche, y organizado por el Centro Republicano Autonomista de esta localidad se celebrará un acto de propaganda republicana en el que harán uso de la palabra los consecuentes propagandistas Vicenta Borredá, Vicente Gurrea y Juan Barrachina Gasulla.

Al acto quedan invitados todos los socios y familias.

BENIMODO

Mañana sábado, a las nueve de la noche, se celebrará en el Casino Republicano un acto de propaganda femenino, en el que tomarán parte doña Vicenta Borredá, Rosalía Figueras, Vicente Gurrea y Alejandro Pérez Moya.

CENTRO UNION REPUBLICANA ANTONOMISTA DE MARCHALENES

Organizada por la Juventud de este Centro, hoy viernes se celebrará una conferencia política, en la que tomarán parte los siguientes propagandistas: don Vicente Gurrea, señorita Vicenta Borredá, Barrachina Gasulla y Leopoldo Querol.

Siendo un acto de mucha importancia, se invita a todas las juventudes y correligionarios, especialmente a las mujeres.

AGRUPACION FEMENINA LOS MUERTOS MANDAN

Esta noche, a las 9'30, dará una conferencia en el local social de esta entidad, doña Ascensión Chirivella, desarrollando un tema de actualidad política.

Se encarece la asistencia a todas las asociadas.

Gobierno civil

EL CONFLICTO DE ALCIRA SE REPRODUCE

Ayer acudió a su despacho el señor Doporto, quien nos dijo que ya estaba repuesto de la ligera dolencia que le retuvo en cama.

Después nos manifestó que en Alcira se ha reproducido la huelga de las obreras que trabajaban en la confección de la naranja.

La huelga es porque no están conformes con la forma cómo se organiza el pago del subsidio para la maternidad.

El señor Doporto tiene el propósito de trasladarse a Alcira, hoy mismo si le es posible, para ver si se encuentra solución a este conflicto.

Ha recibido un telegrama del capitán de la guardia civil de aquel puesto, en el que le dice lo siguiente:

«Transcurrido el día de ayer sin novedad y sin haberse resuelto la huelga de confeccionadoras de naranja, habiendo algunos patronos transportado fruto a pueblos limítrofes, donde confeccionan, exportando por esta estación férrea. Patronos insisten en cumplimiento ley, rumoreándose no acudirán nuevas reuniones.»

EL CIERRE DE DROGUERIAS

Nos habló el señor Doporto, de que a las once cerraron sus establecimientos los drogueros de la ciudad.

—Ya saben ustedes—siguió diciendo el Gobernador—, que había una cuestión entre farmacéuticos y drogueros, por la venta de especialidades, pues aquéllos no querían que se vendiesen en las droguerías. El Gobierno accedió a estos deseos y se dió un plazo a las droguerías para que durante él agotasen las existencias que tuviesen y ese plazo ha terminado ya.

Los de Madrid han telefoneado a los de aquí el acuerdo del cierre y lo han secundado. Yo he hablado con unos representantes de los drogueros, a los que he comunicado que yo no hago más que cumplir lo que la ley dispone. A la vez les he hecho la advertencia de que lo que no consentiré será que se mezcle en la cuestión a la dependencia, evitando también toda clase de coacciones.

En la Audiencia

En la sección primera compareció acusado como autor de un delito de robo Eduardo Hernández García.

Defendió al procesado el letrado señor Dicenta.

—

Contra Francisco Asensio Vidal, había otro señalamiento en esta sección que fué suspendido. Defendíale el letrado señor Artal.

—

En la Sala de lo civil se celebraron tres vistas en recursos contenciosos, entablados contra resoluciones de la administración. Informaron los letrados señores Ibáñez Rizo, Guastavino, Mata, Taberner, Reig y Merino Conde.

TRIBUNAL INDUSTRIAL

Señalamientos para hoy

A las doce:

Dos juicios entablados por don José Brú Quilesy don José Montesinos Clemente, reclamando salarios a don Ramón Rodrigo Navarro.

Jurados:

Patronos.—Don Joaquín Martínez, don Adrián Adrián y don Salvador Cardona.

Obreros: Don Julián García, don José Teodoro y don Enrique Carbonell.

La directiva de la Unión de Almacenistas de Muebles, en la Audiencia

Los señores que componen la junta directiva de la Unión de Almocenistas de Muebles de esta ciudad, visitaron ayer por la mañana al presidente de la Audiencia para hablarle de la sentencia recaída en la causa seguida contra los obreros del ramo don Antonio Blasco Blasco, don Celestino Máñez Barrachina y don José Bresó, interesándose con el mayor empeño por la situación de estos empleados.

El señor Suárez y Alonso de Fraga recibió a dicha comisión en su despacho, informando a los visitantes de todo lo referente a la expresada causa, prometiéndoles a la vez interesarse para que con la mayor actividad se tramite y resuelva el recurso de casación por infracción de ley preparado por aquéllos.

Los ofrecimientos del presidente de la Audiencia produjeron inmejorable impresión en los mueblistas, que salieron de su despacho contentísimos del resultado de la visita y elogiando la bondadosa acogida que el señor presidente les dispensara por tratarse de un asunto de verdadera justicia y en el que nosotros también creemos que la razón está de su parte.

Partido Republicano Democrático Federal

El Consejo Regional a los federales del Estado valenciano

Ciudadanos: Próxima la fecha gloriosa de la proclamación de la República de 1873, este Consejo se cree en el deber de dirigirse a los federales todos que integran el Estado Republicano Federal Valenciano para señalarles el deber que tienen de solemnizar de manera ostentosa la fecha del 11 de Febrero, uno de los episodios de la historia de España de mayor relieve entre los acaecidos en el pasado siglo.

Es misión de este Consejo recordar a los federales que reconocen su autoridad política, a la que tienen prestada su adhesión, que la República del 73 tuvo su más firme sostén en los federales de aquel entonces que federal la proclamaron y mantuvieron hasta el 3 de Enero de 1874 en que un desaprensivo general, seguido de un pelotón de soldados, asaltó en la noche de aquel día el recinto donde se hallaba reunida la representación nacional, arrojando de allí a la misma, no sin la viril protesta de los diputados que en aquel momento ejercían sus derechos. Al partido federal, nacido del seno de aquel partido demócrata que ya en las Cortes del año 1854 votó con sus 21 diputados contra la monarquía, cupo el honor de señalar la característica de la primera República española.

Aquel gran partido de gloriosa historia subsiste fiel a su ideario a pesar de las transformaciones que sufrieron los que se crearon posteriormente, y es muy justo que reclame su puesto de honor en el homenaje que los republicanos rindan en esta fecha memorable de la República de 1873, sin olvidar a los ilustres federales que se sacrificaron por su implantación y por cuyo logro muchos de ellos sacrificaron sus vidas. Nadie, por tanto, con mejor derecho que los federales pueden conmemorar la gloriosa fecha y por ello este Consejo os pide, correligionarios, que la festejéis este año con mayor esplendor que nunca, ya que implantada una nueva República la libertad es señora del nuevo régimen y ella permite la libre expansión de todas las corrientes ideológicas.

Por ello este Consejo Regional del Estado Republicano Federal Valenciano recomienda a los organismos directores del partido que organicen para dicha fecha actos en sus propias demarcaciones y como muestra de fraternidad pidan, si lo creen conveniente, el concurso de los demás partidos republicanos, ya que la conmemoración del 11 de Febrero durante todo el período de la restauración borbónica, con sus años indignos de dictadura, fué hecha conjuntamente y lógico es que tal conjunción presida la solemne del presente año.

El Consejo Regional, fiel siempre a sus deberes políticos y al respeto que le merecen los ciudadanos que en él depositaron su confianza, aparte de los actos que organice para glorificar la República de 1873 en sus respectivas municipalidades, vería con gusto que en la memorable fecha del 11 de Febrero los comités municipales, juventudes, centros y demás organismos del partido federal elevaran mensajes y telegramas de adhesión al ciudadano Joaquín Pi y Arsuaga como homenaje a la memoria del más ilustre repúblico de aquella República gloriosa, que se llamó Francisco Pi y Margall y a la vez los federales, individualmente, remitieran tarjetas de felicitación, dando con ello una muestra de consideración y respeto al hijo del que fué substancia y esencia del federalismo español.

Correligionarios: ¡Viva la República federal!

Valencia 21 de Enero de 1932.—El presidente, **Aurelio Blasco Grajales**; el secretario, **Gustavo A. Sorní.**

Conferencia

En el local de la Sociedad Teosófica, calle de Clarachet, 9, principal, y a las seis y media de la tarde del domingo, se iniciará una serie de conferencias culturales. El tema de la primera disertación versará sobre «El exclusivismo religioso, la Teosofía y Krishnamurti», que ha sido encomendado al joven F. Iborra.

La entrada será pública.

Carta de Nueva York

Papá Ford

Pues no faltaba más. Henry Ford es muy amable. No podía sustraerse a mi requerimiento. Y aquí le tenéis, conmigo y con nosotros. Permitidme que os lo presente. Ya sé, lector, que no hace falta porque tú le conoces bien aunque no le has visto nunca. ¡Oh, míster Ford! El quimérico, el poderoso señor Henry, el más conocido de los americanos del Norte, que es tanto como ser el hombre más poderoso del mundo, el más rico, el más norteamericano. Sus automóviles son como tarjetas de visita repartidas por el mundo con una profusión y una constancia verdaderamente abrumadora y admirable.

Todos recordamos el primer coche Ford con verdadero regocijo. El primer coche Ford es el Charlot de los automóviles. El más gracioso y el más genial. Pero lo mismo que Charlot el auténtico nos ha defraudado descubriendo su rostro y su elegancia personal de hombre que come en la Cámara de los Comunes y cena con Bernard Shaw, el coche Ford ha evolucionado en un sentido estético, ha conquistado la línea de elegancia indispensable para disfrazarse de lujo y poder transportar de un punto a otro al Charlot auténtico.

Pues el papá de este artefacto de los «fortingos» es este caballero Henry Ford que acaba de tendernos su mano amiga y cordial. Es un hombre esencialmente comercial y generoso, cosas que, aun que parezcan antitéticas, pueden no serlo en algunos casos. Míster Ford ha declarado ahora que todos los niños de las escuelas deben aprender un oficio y empezar a ganar dinero desde pequeñitos, para que desde chicos puedan apreciar el valor del dinero y el trabajo que cuesta adquirirlo. El magnate del automóvil se ha manifestado enemigo de la teoría de que la maquinaria perjudica a los trabajadores. La máquina es indispensable para la vida actual, pero esto no quiere decir que el hombre no tenga misión que cumplir en el trabajo, porque el hombre es la inteligencia que inventa la máquina y la hace funcionar.

Como ves, lector, nuestro amigo Henry Ford, además de millonario, de americano y de industrial resulta también un hombre de gran inteligencia. La idea de que los niños aprendan un oficio nos resulta excelente. La vida moderna exige una precocidad en todos los aspectos y no es cosa de que se aplique a todo menos a lo útil. Ya que los chicos son precoces para el futbol y para la malicia, bueno será que lo sean también para ganarse la vida, cosa que ha de serles en lo futuro más necesaria que lo demás. Hay que felicitar a míster Ford y hay que apoyarle además.

L. FERNANDEZ VALDES

Cortad la fiebre

Todas las fiebres tienen su origen en una infección microbiana. Matando el microbio la fiebre y la infección desaparecen. El mejor remedio conocido y empleado desde hace 55 años es la Boisson Blanche del Abate Magnat. Viértase un frasco de Boisson Blanche del Abate Magnat en un litro de agua y bébanse 2 ó 3 vasos cada día de esta bebida. La fiebre disminuye y la infección desaparece completamente en 24 horas y en algunos casos en 6. El frasco para hacer un litro de bebida se vende a 3.15 Ptas. en todas las Farmacias.

PASTILLAS PECTORALES Doctor GREUS.—Calman y curan la tos Farmacia plaza Santa Catalina, 4

NOTICIAS

CASA PAMPLO

Grandes rebajas de precios en todos los artículos.

Universidad Literaria de Valencia.—Hoy no habrá clase en todos los centros docentes de este distrito universitario.

Se ruega muy encarecidamente a todos los que componen la Asociación de ex asilados de la Casa de Beneficencia, acudan a la junta general ordinaria que se celebrará el domingo, a las 10,30 horas, en el mencionado establecimiento, para dar cuenta de los siguientes asuntos:

Lectura del acta anterior; lectura del movimiento de los recibos al cobro; dación general de las cuentas de ingresos y gastos; elección de los cargos directivos de presidente, secretario, tesorero y vocales primero y tercero; ruegos y preguntas.

Vistos los importantes asuntos a tratar, se espera la puntual asistencia.—La directiva.

Recaudado ayer por arbitrios:
Matadero general, 6.215,15.
Idem del Puerto, 984.40.
Idem de Benimámet, 20.
Estaciones sanitarias, 1.402,93.
Examen de substancias, 1.281,02.
Circulación rodada, 500.
Extraordinarios, 1.464,35.
Gasolina, 10.
Bebidas, 4.709.
Total: 16.586,90 pesetas.

Informaciones de la Unión Frutera Española en Francia.

Mercado de París, cursos de los días 16 y 17:

Naranjas, 130-160 francos los 100 kilos.

Mandarinas sanas, 200-240.

Sanguínea extra colorada, 200-240. Hay mucha sanguínea de tierra. Venta calma.

Sucesos

¡AUN QUEDAN!

Por el procedimiento del sobre le timaron a María Pardo Valiente cien pesetas.

ACCIDENTE

En el cauce del río compró ayer al mediodía un caballo el labrador Rafael López Pla, de 53 años, casado, domiciliado en las cuevas de Godella (Paterna) y para regresar a su casa montó en el mismo, teniendo la desgracia de que el animal resbalase y cayese al suelo, cogiendo debajo al jinete, que resultó con la fractura de la tibia izquierda en su tercio inferior, con probable fractura del peroné y varias escoriaciones en la pierna izquierda de carácter grave.

Se le curó en la Casa de Socorro del Museo, de donde se le trasladó al Hospital.

DESGRACIA

Al cruzar entre un corte de tren el pastor Tomás Giménez Canjulí, de 37 años, con domicilio en los Hostalets de Pujol, tuvo la desgracia de que le engancharan los topes de dos vagones, produciéndole la fractura de las siete primeras costillas, en su tercio interno anterior y la fractura de la clavícula derecha en su tercio externo. Pronóstico grave.

HURTOS

Al montador mecánico Fernando Sohleich, le hurtaron de uno de los bolsillos de la americana, mientras trabajaba en una obra en construcción de la calle de Sorní, la cartera conteniendo 25 pesetas y documentos de interés.

También en un comercio del Grao propiedad de Ramón Perdre penetraron dos individuos, y mientras uno distraía con preguntas al dueño, el otro se llevó un corte de traje valorado en 125 pesetas.

En la Feria, de un puesto de libros que tiene Pedro Tormos, se llevaba un desconocido un paquete de 23 novelas valorado en 18 pesetas, pero al darse cuenta el perjudicado, salió en su persecución, consiguiendo, junto con una pareja de guardias municipales, detener al autor del hurto, que dijo llamarse Fernando Esteban López.

Fué puesto a disposición del juzgado.

CAIDA

Manuela Latorre Domingo, de 32 años, habitante en la calle de Benlliure, número 118, del Grao, sufrió una caída ocasionándose la fractura del húmero derecho a nivel del cuello.

Pronóstico grave.

ACCIDENTE DEL TRABAJO

En el Hospital ingresó ayer el peón de la Compañía Valenciana de Electricidad, Manuel García Escudero, de 24 años, natural de Elche de la Sierra (Albacete), quien trabajando sufrió un golpe, resultando con paraplejía a consecuencia de fractura vertebral.

Pronóstico grave.

BATIDA

La brigada de investigación criminal ha dado una batida esta madrugada, deteniendo a los siguientes maleantes, en su mayoría "topistas":

Jacinto Rodríguez Sandoval (a) El Cartagena; Vicente Miguel Rey, Eleuterio Martínez Vázquez, Cristóbal Condes Gómez (a) El Chirlo, Alberto Rodríguez Gómez (a) El Madriles, Antonio Martínez González (a) El Loco, Manuel Giménez Martínez (a) El Niño, Francisco Riera Sanavia (a) El Catalán, José García Suso (a) El Santanderino, Juan Marqués Castillo (a) El Tarugo, Cayetano Aliaga Martínez, Antonio Rivera Vera (a) El Malagueño, y Geonzez Vinter.

Obreras

La Profesional, Agrupación de Dependientes de Hoteles.—Convoca a junta general ordinaria para hoy, a las 16 horas por primera convocatoria y a las 16,30 por segunda, en su domicilio social, Calatrava, 2, para tratar asuntos de gran interés.

—

A todos los obreros del ramo de la Madera de Alfafar.—Con el fin de llevar a la práctica la constitución de la sucursal del Sindicato de Valencia en Alfafar, se convoca a todos los compañeros de ambos sexos a una reunión que se celebrará hoy, a las seis de la tarde, en el Centro Cultural Obrero de Alfafar. Se encarece la asistencia.—La administrativa.

—

Sindicato Unico del Ramo de la Madera (Sección Carpinteros Mecánicos).—Celebrará junta general el lunes, a las 5,30 de la tarde, para tratar asuntos importantísimos.—La técnica.

—

Sindicato Nacional Ferroviario.—A los seleccionados del Central de Aragón.—Por la presente se convoca a todos los agentes seleccionados del Central de Aragón con motivo de las huelgas de ferrocarriles, a la junta general que se celebrará mañana en el domicilio social, a las 22 horas, a fin de tratar la conducta a seguir con relación a la readmisión del personal seleccionado ante el incumplimiento por parte de la Compañía del Central de Aragón del decreto del ministerio de Fomento del 4 de Julio último.

La trascendencia de dicho asunto nos releva de interesar la puntual asistencia de todos los seleccionados.—El Comité de Zona.

—

La Marítima Terrestre.—Convoca a junta general ordinaria para el domingo, a las 9,30 horas, para tratar asuntos de gran interés.—El secretario.

—

Sindicato de Gas, Agua y Electricidad (Sección Instaladores).—Convoca a junta general extraordinaria para el domingo, a las 10,30 horas, en su domicilio social (Poeta Querol, 4), para tratar asuntos de gran trascendencia.—La técnica.

—

Asociación de Dependientes de Espectáculos Públicos.—Convoca a junta general ordinaria para el domingo, a las 10,30 horas, para tratar asuntos de gran interés.—La directiva.

—

Sociedad de Caldereros en Cobre.—Convoca a junta general ordinaria para el domingo, a las diez horas, en su domicilio social (Angeles, 12), para tratar asuntos de vital interés.—La directiva.

Círculos

Juventud Central de Unión Republicana Autonomista (Cerrajeros, 21, principal).—El domingo se celebrará un extraordinario baile familiar, amenizado por la orquestina S. S. Latter.

Para este baile, la comisión de Fiestas de esta Juventud ha preparado diversos alicientes y sorpresas en honor de las simpáticas señoritas que honran con su presencia todos los bailes que celebra la Juventud Central.

Se invita a todos los correligionarios y especialmente a las agrupaciones femeninas y juventudes de nuestro Partido.

—

Círculo Republicano Autonomista del distrito del Museo.—Celebrará el domingo, de diez a una de la madrugada, un grandioso baile familiar titulado de los juguetes, siendo amenizado por los profesores Los Constantes.

Quedan invitados todos los correligionarios, socios y familias.

—

Casa de la Democracia de la Vega. — Celebrará baile familiar mañana, de diez a una de la madrugada, amenizado por la partición Los Invencibles.

—

Centro Republicano de la Audiencia. — Celebrará baile familiar el domingo, de diez a 1,30 de la madrugada.

—

Centro Republicano 14 de Abril.—Celebrará el domingo baile familiar, de diez a una de la madrugada, amenizado por la orquestina Ideal.

—

Fraternidad Republicana de la Vega. — Celebrará baile familiar el domingo, de diez a una de la madrugada, en el que se rifarán valiosos regalos entre las señoritas que asistan.

—

Círculo Republicano de la Universidad.—Celebrará mañana baile familiar, a las horas de costumbre.

—

Casino Republicano del Zafranar.—Celebrará mañana baile familiar, a las horas de costumbre.

Teatrales

APOLO

A petición de muchísimos espectadores que desean ver dormir a los concursantes, mañana sábado, con motivo de cumplirse las 200 horas de resistencia, la empresa, gostosa en ello, hará dos exhibiciones este día y dormirán a la vista del público, a las 7,45 tarde y 11,45 noche.

Alacuás

AGRUPACION FEMENINA FLOR DE MAYO, ADHERIDA AL CENTRO INSTRUCTIVO REPUBLICANO AUTONOMISTA.

Próxima a inaugurarse la Agrupación Femenina Flor de Mayo de esta localidad, cuyo fin es el progreso moral y cultural de la mujer, de la que tanta falta nos hace en España, y prestar nuestro más decidido apoyo a la República española defendiendo el régimen constituido, correspondiendo de este modo a la atención que con las mujeres españolas han tenido otorgándonos todos los derechos en igualdad de sexo, incluso el voto, la comisión organizadora se reunió en el local destinado a escuelas del Centro Instructivo Republicano Autonomista (el cual galantemente nos ha sido cedido), procediendo a nombrar el comité de dicha Agrupación, quedando constituido del modo siguiente:

Presidenta, Agustina García Pascual; vice, Anselma Martín Erens; secretaria, Carmen Vicente García; contadora, Amparo Sanchis Ferrer; tesorera, Carmen Ortí Ferriols; vocales: Matilde Mompó Martín, Agustina Vicente García, María García, Purificación Alamar Muñoz y Asunción Cervera Sáez; bibliotecaria, Luz Vicente García.

Por la comisión,

LUZ VICENTE.

Todos los domingos y días festivos, gran variación de dulces de nata en

LA VIENESA

Calle San Vicente, 16, y en los Hornos y Pastelería de

MANUEL HERRERO

Calle Pi y Margall, 7

LIRICO Lunes 25

¿Cuándo te suicidas?

Por IMPERIO ARGENTINA

PATATAS

de simiente, de las provincias Santander y Burgos, a precios muy económicos.

También de consumo, de la provincia de Valencia y varias regiones, calidades superior y precios sin competencia, en

VIUDA HIPOLITO GARCIA

MORO ZEIT, 9 y 11 - VALENCIA - TELEFONO 17.390

Soldados de cuota

Gorra tela gabardina y forros seda, a seis pesetas; correajes, polainas, espuelas, etc., los encontraréis a precios baratísimos, en la única fábrica en Valencia, de J. SILVESTRE, sucesor de J. SERRATOSA

CALLE DE MORATIN, 5

ESTA CASA NO VENDE GENEROS USADOS.

Ministerio de Educación, Cultura y Deporte 2012

CRONICA DE ARTE

Un gran paisajista.-Imeldo Corral

Cuando hemos oído o leído calificativo tan rotundo como «el pintor de Galicia», aplicado a ciertos artistas—por dictados, más que nada, de entrañable compadrazgo artístico o de fraternal amistad—, hemos pensado siempre qué justo apelativo cabría entonces ponerle al mejor y más eximio pintor gallego: Imeldo Corral.

Varios son los que aspiran y los que usufructúan el título de «el pintor de Galicia». Pero nadie con más razón ni con más títulos que él. Podrán otros ser más capaces técnicamente, podrán tener otros una más expresiva o bella dicción pictórica; pero ninguno su raigambre honda, su compenetración tan íntima con la tierra nativa.

Ante sus cuadros, entrañablemente raciales, no sabemos si es el amante apasionado que se entrega todo él con encalidecida amorosidad a la sugestión encantadora de Galicia, mimosa y sentimental como ninguna, o si es el hijo enmadrado que tiene para la tierra en que nació una ternura, una exaltación, una sumisión arrobadora.

Lo cierto es que nadie ha comprendido mejor a Galicia que Imeldo Corral. Ni nadie la ha mostrado más fervorosa consecuencia ni tanto ímpetu panteísta. Desde sus comienzos, este interesante pintor ferrolano, autodidacto original, ha buscado en el campo los motivos temáticos de su producción. «Cuando comencé a pintar—me decía un día—, ni siquiera sabía dibujar, y se comprenderá el trabajo y el entusiasmo enorme que tuve para seguir adelante. Al empezar a pintar y dibujar me eché desde el primer momento al campo.»

El agro fué una curiosa revelación para él. Revelación henchida de dificultades técnicas que él ha procurado resolver y vencer, sin ajena orientación, sin pedagógicas indicaciones, dejándose llevar únicamente de su impulso de artista y de su instinto pictórico...

Así, no es posible buscarle a este artista antecedentes conocidos o influencias. Ni maestros. Durante largas estadas de tiempo venía a Madrid; contemplaba y estudiaba la múltiple labor ajena que se le ofrecía en estudios amicales o en exposiciones, y luego volvía a Galicia más íntegro, si cabe, más ágil, con más conocimientos también. Y con el retorno a la tierra, la exaltación, en seguida traducida, plasmada, en lienzos...

El paisaje gallego, como dije antes ,es su única motivación temática desde siempre, y se puede decir que para siempre. En 1912, Imeldo Corral expuso por vez primera en Madrid. Más de treinta cuadros y cerca de cincuenta apuntes le definían y concretaban.

Imeldo Corral fué el año 12 como una revelación. La gente que acudía a solazarse con autores conspicuos o inéditos, precedidos de más o menos justa fama, se encontraban sorprendidos por aquella obra tan típica y tan radical, por aquella misión tan evocadora que nos traía un pintor desconocido para la generalidad.

¿Qué visión era ésta? Era una cumplida y amplia interpretación de Galicia; pero interpretada con un encanto, con una emoción tan contagiosa y amplia, que su obra, que «entraba» por los ojos, la sentíamos en los oídos y la percibíamos cosquillear en nuestra alma.

Tres, cuatro años después, volvió de nuevo el paisajista a Madrid con su obra. Menos cuadros, pero más y mejor seleccionados. Desde entonces, cuantas veces hemos visto las obras de Imeldo Corral, hemos sentido aquella misma emotiva impresión de la vez primera y hemos descubierto, además, una mejor superación. Cada vez, Imeldo Corral es más Imeldo Corral, más puro, más íntegro, más seguro de sí, de su arte y del terruño.

Los paisajes suyos, henchidos de sinceridad, de un ponderado realismo magnífico, de una sentida melancolía, de una sutileza exquisita, es una Galicia triste, saudosa, húmeda y romántica. Ante los cuadros de Imeldo Corral hay que evocar necesariamente a Rosalía, a Pondal y a Curros. Y hay que recordar sus más quejumbrosas poesías. Y entonces comprendemos exactamente el valor y el dolor de una palabra muy nuestra: «morriña». Cuanto es característico del paisaje gallego está sabiamente recogido y expresado en la obra de Imeldo Corral.

A las veces, nos ofrece anchas perspectivas, evanescentes en la lejanía, en las que diversas tonalidades verdes surgen acá y allá entre humildes casucas y umbrías de castañares, que han cobijado romerías y amores; pandas laderas de gayos tonos bajo cielos de claridades de ocaso, corredoiras húmedas y sombrías, horizontes próximos que recortan ubérrimos altozanos, álamos y pinos que tienen como prendidos de sus hojas canciones nostálgicas y gritos ásperos de ancestral sonido, montes suaves en los que la niebla va deshaciéndose a trozos en las púas de los tojales, cantados por el grave, lento y prolongado chirriar de carros... Valles.

La técnica de Imeldo Corral tiene una personalidad, de la que él cuida con esmero y afán de «metier». Dibuja primeramente todo el cuadro. Luego, jamás hace lo que en el «argot» del estudio se llama «manchar», sino que va pintando por trozos. Su pincelada gruesa, es recia, varonil y segura. Pocas veces retoca o vuelve a pintar. Tampoco se vale siempre del pincel, ni de la espátula; con frecuencia usa unas cuchillas de acero, que él mismo se fabrica, de diferentes anchos; de aquí esta casi agresiva vigorosidad constructivista que caracteriza su sistema factural.

Su paleta carece de luminosidades, mas esto no es un reproche, porque si carece de luminosidad, en cambio tiene de sobra otras tantas cualidades como es la justeza en la expresión, la fuerza evocadora y la honda emotividad, suficientes para acreditarle de paisajista excepcional y de artista de raro temperamento.

ENRIQUE ESTEVEZ-ORTEGA

A las agrupaciones femeninas de Valencia y su provincia

Por la presente se ruega a todas las agrupaciones o comisiones gestoras que para los actos de propaganda deben dirigirse para su organización al comité político e indicando la fecha en que deseen se celebren éstos y este comité procurará acoplar fecha y oradores.

El Comité Político.

Almohadillas eléctricas
Botellas agua caliente
Impermeables
Clausolles, San Vicente, 6

RADIO

Para nuestros futuros proyectos

Al aficionado novel se le presentó un problema: ¿Para qué le sirve la publicación de esquemas si desconoce la interpretación de los signos?

Así, la mayoría de las consultas reflejan el deseo de «comprender» para por sí mismos aventurarse en el montaje.

Este deseo encontró en nosotros el natural eco y la próxima semana publicaremos con gran claridad dichos signos y su interpretación.

Y no sólo por este principio de conocimientos en radio que supone el concurso de galenas, sino por los que sucesivamente iremos desarrollando.

Labor de alta cultura que si en España se desarrolla pobremente en las naciones más adelantadas se cuida con gran cariño.

Así, pues, ya lo saben los comunicantes: serán complacidos en este deseo como en cuanto consideren necesario nuestro consejo.

* * *

Programas para hoy:

Valencia, 1'30 tarde, discos y trío.

Seis, discos.

Nueve noche, sinfonía, en discos.

Barcelona, audición de canciones por Pepita Ramos, a las nueve noche.

Madrid, 9'30 noche, concierto sinfónico.

Sevilla, nueve, recital de ópera.

Leipzig, 8'40, recital a piano.

Bruno, seis, canciones rusas.

Stuttgart, siete, ópera,: «La viuda astuta», de Ferrari.

Hamburgo, siete, concierto popular.

Toulouse, seis, melodías.

Bucarest, siete, recitales.

Roma, ocho, opereta: «Marieta», de Polo.

Milán, ocho, música de cámara.

Viena, 6'30, canciones.

Oslo, siete, concierto sinfónico.

El resto, variedades.

* * *

Oferta:

Un cargador Philips, para batería de alta, por 25 pesetas.

* * *

Divulgación científica (por el Instituto de Radio Ingenieros):

Onda. — a) Una disturbancia propagada, generalmente periódica; tal como una onda eléctrica o una onda sonora.

b) Un solo ciclo de tal disturbancia.

c) Una variación periódica tal como la representada por un gráfico.

Longitud de onda. — La distancia recorrida en un período o ciclo por una disturbancia periódica. La distancia entre fases correspondientes de dos ondas consecutivas de un tren de ondas. El cociente de la velocidad por la frecuencia.

Ondas continuas.—Ondas eléctricas alternas creadas en el espacio, de contsante amplitud y frecuencia. (Se abrevian por la indicación cw, debido a que en inglés se llaman «continuous wave». En español algunos autores la han abreviado así oc.)

Ondas continuas moduladas.—Ondas continuas en que la amplitud o frecuencia está repetidamente variada de acuerdo con una onda que en sí constituye una señal.

(Continuará.)

* * *

Correspondencia:

D. José M.—Capital.—Para fuera está bien esa longitud de antena; nos interesaría saber el resultado que obtenga; saludos.

EQUIS

Avisos de Corporaciones

SOCIEDAD DE SEGUROS MUTUOS CONTRA INCENDIOS DE EDIFICIOS DE VALENCIA

Se convoca a todos los propietarios de edificios asegurados en esta sociedad, a la junta general reglamentaria que tendrá lugar el día 30 del corriente, a las once de la mañana, en la casa social, plaza del Poeta Badenes, núm. 3.

Asuntos a tratar en dicha sesión: Lectura de la Memoria reglamentaria, examen de cuentas y renovación de cargos de la directiva.

Los expresados antecedentes estarán a disposición de todos los asegurados durante los diez días anteriores al de la celebración de la junta.

Valencia 14 de Enero de 1932.—El secretario, Francisco Carbajosa.

LA NARANJA DEL JUGAR
Lo más selecto en fruta
SERVICIO A DOMICILIO
SAN VICENTE, 50
Teléfono 16.637
Sucursal:
AVENIDA PUERTO, 362
Teléfono 31.050

Federación Gráfica Española

Camaradas: Esta organización convoca a todos sus afiliados a junta general ordinaria para hoy viernes, a las seis en punto de la tarde, con objeto de confeccionar las nuevas Condiciones generales de nuestro Contrato de Trabajo, que, por unanimidad, fueron rescindidas en la última Asamblea celebrada.

Por lo transcendental del asunto a discutir, esta junta directiva ha creído oportuno señalar dos días y al mismo tiempo indicar a los federados que las citadas asambleas darán principio, puntualmente, a las seis de la tarde, hasta las ocho y media de la noche, hora en que quedará en suspenso la discusión para continuarla al día siguiente, a las seis de la tarde.—La directiva.

Instituto Médico Valenciano

Esta corporación celebrará sesión científica mañana sábado día 23, a las tres de la tarde; en dicha sesión intervendrán el doctor Mollá Fombuena, que desarrollará el tema "Traumatismos del aparato urinario" y el catedrático de esta Facultad de Medicina doctor Barcia Goyanes, que tratará acerca de "Las perspectivas terapéuticas en los tumores cerebrales".

Ayuntamiento

Quintas

Ignorándose el domicilio de los mozos que se indican a continuación, se les cita por medio del presente para que comparezcan inmediatamente en la sección cuarta de Quintas del excelentísimo Ayuntamiento de Valencia, al objeto de ser alistados en el presente reemplazo, advirtiéndose les que de no comparecer serán declarados prófugos:

Aurelio Albarracín Berzoca, Vicente Aliaga Ferris, Federico Almenar Mateu, Antonio Almenar Giménez, Antonio Andrés Ferriol, Jaime Aparicio Sancho, Juan Balavázquez Valle, Manuel Balbastre Iturbia, Luis Ballester Ibáñez, Vicente Belenguer Ferriol, Francisco Casado Ortiz, Luis Casaní Bonell, Juan Bautista Casino Nácher, Ramón Catalán García, Secundino Cervera Pla, Bonifacio Fabra Rodrigo, Diego García Gómez, Vicente García Ros, Enrique Gil Andreu, Antonio Ginés Sáez, Ricardo Gómez Hernández Francisco González Arroyo, Ricardo Guerrero Montes, Angel Ibáñez Sanz, Antonio Izquierdo Fuster, Vicente Lleó Carbonell, Miguel Lluch Belenguer, Francisco Máñez Marco, Aurelio Martí Molíns, Vicente Martínez Juan, José Martínez Mas, Vicente Martínez Palanca, Manuel Masiá Rubio, Juan de Mata Viana, Amalio Montaner Martínez, Rafael Moya Monzó, Vicente Navarro Grau, Adolfo Ostenero Ramírez, Manuel Palacio Serrat, Manuel Pérez Vicledo, José Peris Tordera, Manuel Querol Rubert, Francisco Salom Carbonell Jaime S. Antonio Melchor, Luis Sanchis Sánchez, Vicente S. Venancio, Vicente Serrano Ramos, Salvador Tedes Rafael, Salvador Viguer García, Francisco Zorío Hernández.

Ateneo Mercantil

CONFERENCIA

Mañana, a las diez y media de la noche, dará una conferencia, en el salón de actos de este Ateneo, el insigne catedrático de Historia de la Universidad Central y ex subsecretario de Instrucción pública, don Pío Zabala, sobre el tema: «Retablos de la vida española de otro tiempo.»

CONVOCATORIA

La junta general ordinaria correspondiente a 1932 se celebrará el lunes día 25, a las 22 horas, en el salón gótico, continuando, si preciso fuera, los días y horas que la propia junta general determine.

En esta junta se tratará el orden del día especificado en el artículo 18 del reglamento corporativo.

Con arreglo al artículo 37, en relación con el 38 del mismo reglamento, el turno de la junta directiva, cuya renovación corresponde hacer en el presente año, es el de la vicepresidencia, que abarca a los siguientes cargos: vicepresidentes primero y segundo, secretarios general y tercero, vicecontador y vocales primero, tercero, quinto y séptimo.

Lo que se hace público para conocimiento de los señores socios. — El presidente accidental, Luis Buixareu Ibáñez; el secretario accidental, Juan Tudela Pérez.

DEPORTES

Futbol

Un plausible acuerdo de la Federación Nacional

La Federación Nacional de Club de Futbol ha hecho pública la siguiente nota relacionada con un acuerdo de gran interés para los clubs de futbol, tomado en la última reunión celebrada.

El comité dedicó buena parte de la reunión a estudiar la situación que en lo futuro puede crear a los clubs afiliados y a la organización en general la crisis financiera que tan directamente afecta, y, sin perjuicio de confiar en las soluciones que en el orden deportivo pueda aportar la ponencia encargada de dictaminar sobre la nueva estructuración de las competiciones, empezó a estudiar un plan de reforma del presupuesto para la próxima temporada.

Es propósito del comité proceder a una reducción en el presupuesto de gastos en cuanto sea compatible con el decoro de la entidad y la eficacia de sus servicios, y consiguientemente aspira también a rebajar, y si es posible suprimir, las aportaciones obligatorias de los clubs en relación con los partidos de competición oficial.

Jugadores brasileños al Barcelona

A bordo del trasatlántico "Uruguay" ha llegado el jugador barcelonista Jaguaré, al que se suponía acompañado del brasileño Leonidas. Manifestó Jaguaré que a última hora surgieron algunas dificultades en el pasaporte de Leonidas y no pudo embarcar. Aseguró que estará en Barcelona muy en breve. Dijo que Leonidas vendrá con otros dos jugadores, llamados Cecino (del América, campeón brasileño de este año) y Paulestino (del Athlétic Minero). Son dos formidables delanteros. No tienen contrato y vienen dispuestos a someterse a una prueba.

Dijo que ha ultimado contratos para Floriano, Sinvo y Pedrini, que actuarán en Italia.

Por último manifestó que en su país están desolados, porque los mejores jugadores vienen a Europa.

El Cataluña, desaparece

Se ha celebrado una asamblea de socios del Cataluña con carácter extraordinario. El presidente dió cuenta de la situación del club, que es lamentable, sin que se encontrara una solución a través del extenso debate desarrollado.

Como no se llegara a un acuerdo que salve al club de las dificultades económicas por que atraviesa, pues han de pagarse importantes cantidades, entre ellas los sueldos de los jugadores, y atender al desplazamiento a Castellón — el próximo domingo —, para el que no se dispone de dinero en caja, se acordó convocar asamblea extraordinaria para el sábado, a fin de proceder a la disolución de la Sociedad.

Un grupo de entusiastas está haciendo gestiones para un último esfuerzo; pero se duda de la eficacia de tan buenos propósitos.

En honor y desagravio de Zamora

Se han reunido varios amigos con el gran jugador Zamora para testimoniarle su adhesión y su simpatía en estos momentos en que todos consideran como una obligación meterse con él.

Nuevo club

En el Casino Fraternidad Republicana de la Vega se ha formado un equipo de futbol con el nombre de Agrupación Deportiva Universal, el cual se ofrece y reta a todos los equipos no federados de Valencia y su provincia.

Pueden dirigirse a Fraternidad Republicana de la Vega, Avenida del Puerto núm. 229, Grao-Valencia.

EN MESTALLA

Onteniente F. C.--Valencia (tercero)

Noticias del partido que se celebrará en Vitoria

El próximo domingo, a las 3'15 de la tarde, celebrarán en el campo de Mestalla un partido amistoso el Onteniente F. C. y el tercer equipo del Valencia F. C.

El Onteniente F. C., once compuesto por jugadores de gran entusiasmo y valía, como lo han demostrado colocándose en el primer puesto de la clasificación del actual campeonato regional del grupo B y por tanto campeón del grupo, viene el próximo domingo a luchar contra el tercer equipo del Valencia F. C., once también que dada su forma de actuar es también un equipo de lo más saliente en su clase.

Por tanto, no dudamos que la afición valenciana acudirá al campo de Mestalla a presenciar este tan igualado match y al mismo tiempo recibir las noticias que durante el mismo se darán del que se celebrará en Vitoria entre el Alavés y el Valencia F. C.

Los precios serán populares.

CAMPO DEL NORTE

El próximo domingo, día 27, a las 3'15 en punto, se celebrará un importante encuentro futbolístico entre los equipos C. D. Españoleto y Norte F. C. (equipos amateurs), partido que aseguramos será de gran interés dada la potencia y habilidad de ambos equipos.

CAMPO DE LA MALVARROSA

U. D. Grao, 0 - C. D. Marítimo, 1

El domingo por la tarde y ante numeroso público, se jugó este partido, que resultó interesante por ambas partes, pues se jugó con gran entusiasmo.

El Marítimo marcó el goal que le valió la victoria, de penalty, al ejecutar unas manos un defensa de los del Grao.

La delantera del Grao efectuaba jugadas preciosísimas, que se estrellaban siempre ante la gran labor del trío defensivo del Marítimo, que jugó enormemente.

Por los del Grao se distinguieron la defensa y su medio centro; los demás bien; y por el Marítimo, su medio ala Rausell, que estuvo colosal; la pareja defensiva Torrentí-Navarro, y Feases, que defendiendo su casilla nos emocionó con sus grandes paradas y buena colocación.

El Marítimo se alineó de la forma siguiente:

Feases, Torrentí, Navarro, Pedro, Ricardo, Rausell, Aleixandre, Rebugina, Monjardín, García y Genovés.

CAMPO NAZARET

Nazaret, 7 - Peña Orgía, 0

El domingo por la mañana jugóse este partido, en el que el Nazaret demostró una vez más su gran clase.

La primera parte terminó con el resultado de tres a cero.

En la segunda parte, el Nazaret consiguió cuatro goals más.

Los tantos fueron logrados por Herráez (cinco) y Rafael (dos).

El Nazaret alineó: Valero, Chaumet, San Francisco, Ruiz, Segura, Martí, Arizo, Herráez, Rafael, Simarro, Bonet.

D. R. Burjasot F. C.

AVISO

Se convoca a junta general extraordinaria a todos los socios del Deportivo Republicano Burjasot F. C., en el domicilio social, Blasco Ibáñez, 104, para hoy viernes, a las nueve y media de la noche por primera convocatoria y a las diez por segunda.

Dado los asuntos a tratar se encarece la puntual asistencia.

Galgos

VALLEJO

Esta tarde, a las tres en punto, se celebrarán en este canódromo las siete interesantes carreras de que está compuesto el programa para esta reunión.

Ha causado excelente impresión entre los aficionados la innovación introducida en la distancia a recorrer por los galgos valencianos que toman parte en la segunda carrera, pues por primera vez en este canódromo se implantan las 625 yardas o sean dos vueltas completas a la pista.

Otra novedad que será bien recibida por la afición, es la ofrecida en la cuarta carrera, que, como la anterior, está dedicada exclusivamente a galgos valencianos, ya que en la misma harán su debut con saltos de vallas, lo que demuestra los progresos realizados en los entrenes.

En sexto lugar figura el match a quinientas yardas entre los famosos Woodland-Merry, Bugler y Buj-Mabs.

En las demás carreras figuran galgos sobradamente conocidos de la afición, como Whisky II, Aguililo, Nerón I, Bonita I, Lamparilla, Chulo, Palomita, etc., que hace innecesario asegurar la emoción e interés con que serán presenciadas las pruebas en que tomen parte.

El despacho de entradas y localidades se efectuará de nueve a una de la tarde, en la taquilla chaflán del Lírico, calle de Pi y Margall, y desde esta hora en adelante en las taquillas del campo de Vallejo.

Boxeo

PLAZA DE TOROS

El próximo domingo, a las 3'30 de la tarde, se celebrará una grandiosa reunión de boxeo en la que tomarán parte los siguientes elementos:

José Lucas y Rafael Dolz, a tres rounds; Paulino Britol, la montaña catalana, contra el mastodonte de Alboraya, Ramón Redó; el diminuto boxeador Sangchili, contra Castelló, para el campeonato de Levante del peso mosca.

Cuarto combate, el duro batallador Alpañes II, de Alicante, contra la revelación valenciana, el triunfador en Madrid, Pedro Ros.

A diez rounds, de tres minutos, la gran revancha eliminatoria para el campeonato de España, peso ligero, entre Rimbau, la maravilla vasca y el campeón de Levante, Primo Rubio.

Por último combate, la emocionante pelea entre el negro americano Mac Clure y nuestro paisano Antonio Canet, reciente vencedor de Ino II, en Alicante, victoria resonada por la valía de Ino.

Para tan excelente sesión regirán los económicos precios de 1'50 general, pista sin numerar dos pesetas y las señoras gratis, sin necesidad de que las acompañe un caballero.

Juego de pelota

TRINQUETE DE PELAYO

Chiquet de Cuart y Molina, rojos, contra Chelaet y Chatet, azules.

El encuentro, como cabía esperar, dada la valía de los citados pelotaris y la excelente forma en que actualmente se encuentran, resultó muy bonito y competido venciendo el bando capitaneado por el pelotari de Catarroja.

El bando rojo se defendió con gran bravura y acierto, poniendo en todo momento su mayor interés y entusiasmo, principalmente el Chiquet de Cuart.

Todos los pelotaris, tanto del dueto vencedor como del vencido, fueron muy aplaudidos.

MARCHAOR.

VALLEJO
CARRERAS DE GALGOS
HOY VIERNES, a las TRES de la tarde
Preferencia, dos pesetas. General, una. Media entrada, 50 céntimos

LIRICO — Lunes 25
¿Cuándo te suicidas?
Por IMPERIO ARGENTINA

COLISEUM Hoy viernes
LA PURA VERDAD
Hablada en español.—Diálogo, Muñoz Seca
M. Rusell, J. Ysbert, Amalia Isaura, E. Serrano

CALZADOS
MIRA
:: DE FABRICACION PROPIA ::
DERECHOS, 38 — PI Y MARGALL, 15
Teléfono 10.869 — Teléfono 16.646
Durante los meses de Enero y Febrero y continuando la costumbre establecida por esta casa, expondremos en los escaparates de nuestros establecimientos
Derechos, 38, y Pí y Margall, 15
varios modelos de los muestrarios con que trabajan por toda España nuestros viajantes, los que podrán ser adquiridos a los reducidos precios que figuran en las etiquetas de los mismos MARCADOS CON PRECIOS ROJOS, deseando corresponder así al constante favor que el público nos viene dispensando,

Ministerio de Educación, Cultura y Deporte 2012

Espectáculos

Teatro Principal

COMPAÑIA DRAMATICA DE
MARGARITA XIRGU
Hoy viernes
A las seis tarde:
Séptima matiné moda de abono
Vidas cruzadas
A las 10'15 de la noche:
Estreno de la obra en tres actos, de Eduardo Marquina
FUENTE ESCONDIDA
Mañana sábado, a las 10'15 noche: «Fuente escondida».

APOLO

Campeonato resistencia de baile
Hoy viernes octavo día
Llevan bailando cerca de
162 HORAS
Grandes atracciones en pista
En la madrugada, tomarán parte varias notables artistas en honor de los bailarines
Butacas, 2 pesetas

Teatro Ruzafa

Compañía de zarzuela y revistas
A las diez noche:
Se necesita una mecanógrafa... fea
Estreno del pasatiempo cómico en dos actos, original de González del Castillo y Muñoz Román, música del maestro Alonso
Las Leandras
Debutando en la obra la eminente bailarina LA YANKEE
Al estreno asistirán los autores

ESLAVA

COMPAÑIA
PINO-THUILLIER
Hoy, a las seis tarde:
Mi casa es un infierno
A las diez noche, estreno:
Los Reyes Católicos
Comedia cómica, de Fernández del Villar

ALKAZAR

Calle del General Sanmartín
COMEDIA VALENCIANA
A las seis tarde:
El camí nou
A las diez noche:
La Constitució en ma casa
¡Tot per un chiquet!

Capitol

Hoy viernes
A las 5'45 tarde y diez noche
Ramón Novarro y Dorothy Jordán en Estudiantina
Stan Laurel y Oliver Hardy
— EN —
Un año a la sombra

Salón Novedades

Compañía valenciana de comedias
Hoy viernes
¡Grandes éxitos!
A las 5'15 tarde:
¡Pobres flors!
EL MERCAT DE LA CONSENSIA
A las 7'15:
EL MERCAT DE LA CONSENSIA
¡Caballers! ¡Vixca la vida!
A las 9'30:
¡Pare!... ¡Pare!...
EL MERCAT DE LA CONSENSIA
A las 11'30:
EL MERCAT DE LA CONSENSIA
EL AMO

Gran Teatro

CINE MUDO
Calefacción central.
Hoy 3'30 tarde y 9'30 noche:
Ultimo día de este programa:
La gran producción americana
Cara a cara
Sensacional asunto
El extraordinario asunto
El deber de callarse
De gran interpretación, por Gustav Froelich, Luciano Ferrari, Jack Trevor y Marcela Albani
Mañana: Todo estrenos.

COLISEUM

Hoy viernes
Sesiones de cine sonoro
A las 3'15 y 9'15:
Grandioso éxito de la película más graciosa de la temporada

Hablada en español
Diálogo de Muñoz Seca
Amalia Isaura
E. Serrano - M. Rosellel - J. Isbert

LIRICO

Hoy viernes
Sesiones: A las 5'30 y diez noche:
Exito de:
El secreto del abogado
Por Clive Brook, Richard Arlen, Charles Rogers, Jean Artur y Fay Wray
El reparto es su mejor garantía
Completarán el programa: Una película de monos, hablada en español, por dobles.—Revista Paramount.—Dibujos sonoros.—El secreto del ventiquero, hablada en español
Lunes 25, gran estreno:
¿Cuándo te suicidas?
Imperio Argentina

Cinema Goya

(Hay calefacción central)
A las 3'30 tarde y 9'30 noche:
¡Porque no tc casas!
Por Conrad Nagel y Mc. Avoy
DIBUJOS SONOROS
Revista con la proclamación de presidente de la República española
¡Grandioso éxito!
La llama sagrada
Hablada en español, por Elvira Nurla, Susana Alcaniz y Martín Garralaga
Semana próxima:
HAY QUE CASAR AL PRINCIPE
Por José Mogica

Royal Cinema

Socorro, 8
Desde las cuatro tarde:
Continúa el éxito de la emocionante película, hablada en español
La jaula de los leones
Revista mejicana
Cantada en español. (En tecnicolor)
Broadway Meldi
(Sonora)
NOTICIARIO FOX
DIBUJOS SONOROS
(Sinfonías locas)
Preferencia, 0'80 General, 0'50
Lunes:
DRACULA
Hablada en español

Salón Giner

Pilar, 7
Desde las cuatro tarde:
Exito creciente de
Desamparado
En español (por dobles)
Ultimo día de
El estudiante mendigo
(sonora)
Completando el programa:
NOTICIARIO FOX (Sonoro)
DIBUJOS SONOROS
(Sinfonías locas)
Preferencia, 0'80 General, 0'50
Lunes:
Así es la vida
En español

Moulin Rouge

(Continuación Matías Perelló, esquina Cádiz)
Sesión continua: De 3'30 tarde a doce noche:
Gran acontecimiento
EL ARCA DE NOE
PRECIOS POPULARES

Dancing ALKAZAR

Ribera, 2 — Teléfono 16.647
Gran éxito:
JULITA REYES
(Bailarina y estilista de tangos)
ROSA DE ESPAÑA
(La Venus de las varietés)
y
12 bellezas internacionales, 12
6'30 tarde y once noche

Trinquete Pelayo

Hoy, a las 2'45 de la tarde, se jugarán dos interesantes partidos por los afamados pelotaris:
Primer partido:
Sánchez, Carbonero y Aranda, contra Pedro, Fenoll y Fuster, p.
Segundo partido:
Guara y Moliner, contra Lliria II, Cuart y Lliria III
Escalera cuerda, 50 tantos.

CINEMA SUIZO

Sonoro Western-Electric
Hoy sesiones de 3'45 tarde a 8'30 noche:
UNA COMICA EN DOS PARTES
NOTICIARIO FOX
¡Grandioso éxito del estreno!
El ángel azul
Por Emil Jannings y Marlene Dietrich
Noche: A las 9'30. Sesión especial:
Rapsodia del recuerdo
NOTICIARIO FOX
El ángel azul

Cine Doré

UNA COMICA
La chica del rancho
Seis partes, emocionantes
El capitán Pedro Martel
Seis partes, inmenso drama
AMANECER
Diez partes, por George O'Brien y Janet Gaynor. Gran extraordinaria
Mañana sábado:
La señorita Bibelot
Por Dolores Costello

Cine Progreso

UNA COMICA EN DOS PARTES
Un rasgo generoso
Seis partes, emocionantes
Buscando un corazón
Seis partes, deliciosa comedia
El general Crak
Diez partes, por el eminente artista John Barrymore
Mañana sábado:
En su lugar, descanso
y La cárcel de la redención
Por John Gilbert

Teatro Musical

(Poblados marítimos. P. Rosario)
Butaca, 0'30 General, 0'20
UNA COMICA EN DOS PARTES
Galopando hacia Arizona
Ocho partes emocionantes
El vértigo
Siete partes, por Reginal Denny
Su hombre
Seis partes, por Laura La Plante
Mañana sábado:
Los misterios de París

Cine Versalles

DIBUJOS SONOROS
Arco Iris
Grandiosa película cantada y bailada, con escenas en tecnicolor, por Bess e Love y Jack Benni
ESCLAVAS DE LA MODA
Toda hablada en español, por Carmen Larrabeiti, Julio Peña, Blanca de Castejón y Félix de Ponces
Lunes próximo:
Wu Li Chang
La obra cumbre hablada en español, por Ernesto Vilches, José Crespo y Angelita Benítez

Cine Ideal

SONORO - WESTERN ELECTRIC
UNA COMICA EN DOS PARTES
Mar de fondo
Por George O'Brien y Mona Maris
Película sonora de largo metraje
NOTICIARIO FOX MOVIETONE
Escuadrilla del corral
(Dibujos sonoros)
Esclavas de la modas
Por Carmen Larrabeiti. Película de largo metraje, hablada en español
Lunes:
De frente: Marchen
Por Conchita Montenegro, Buster Keaton (Pamplinas), Juan de Landa y Raimundo Tirado. Totalmente hablada en español
En breve:
MAMA

F. U. E.

Asociación profesional de estudiantes de Derecho

Se convoca a los señores socios a la Asamblea general que se celebrará mañana, a las cuatro y media de la tarde, en el aula de la Universidad que se indique, para tratar asuntos de orden interior.—El secretario.

Asociación profesional de estudiantes de Magisterio

Esta Asociación, filial de la F. U. E., dueña de su misión pedagógica, ha organizado un cursillo de conferencias, en el que tomarán parte destacadas figuras pedagógicas.

Mañana sábado, a las siete tarde, en la Normal de Maestros hará uso de la palabra el culto profesor don Serafín González Acenda, sobre «Concepto de la Pedagogía».

El acto es público.—El Comité.

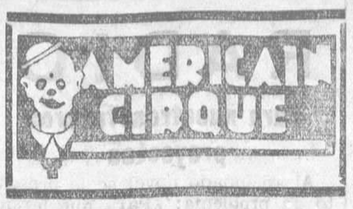

A las 6'30 y 10'30 noche

A las 6'30, GRAN MODA: FOCAS CABALLITOS AVION y los 7 MENDEZ

Noche, a las 10'30: COLOSAL FIESTA FALLERA y concierto por la BANDA UNION MUSICAL

PRESENTACION en la pista de las 22 BELLEZAS FALLERAS

A las seis, solemne función para conmemorar la
DESPEDIDA DEL SOLDADO
con asistencia de la guarnición y del
GENERAL RIQUELME

Acción Republicana

FRATERNIDAD REPUBLICANA DE RUZAFA

Mañana, a las nueve de la noche por primera convocatoria y a las diez por segunda, celebrará este casino junta general ordinaria para tratar los asuntos siguientes:

Aprobación del acta de la anterior; lectura de la Memoria; dación de cuentas; renovación de la mitad de la junta, y ruegos, preguntas y proposiciones.

Se ruega a todos los socios asistan puntualmente, pues hay asunto de verdadero interés para la sociedad.—El presidente, Julio Aviñó.

CASINO INSTRUCTIVO REPUBLICANO EL EJEMPLO
José M. Orense, 34

Se convoca a todas las ciudadanas inscritas en la Agrupación Femenina del Casino El Ejemplo, a una reunión que se celebrará en dicho local hoy, a las nueve en punto de la noche.

JUVENTUD DEL DISTRITO UNIVERSIDAD

Se convoca a todos los jóvenes del distrito a la junta general extraordinaria que se celebrará en el local del Centro Instructivo Republicano, Gobernador Viejo, número 18, hoy viernes, para tratar de asuntos de importancia para la futura marcha de esta Juventud.—El presidente.

CASA DE LA DEMOCRACIA DEL PUERTO

El domingo se celebrará junta general ordinaria, a las tres por primera convocatoria y a las tres y media por segunda, para tratar sobre la celebración de los bailes de Carnaval, renovación reglamentaria de cargos de la directiva, dación de cuentas y ruegos y preguntas.

JUVENTUD REPUBLICANA AUTONOMISTA ENCORTS

Se convoca a todos los socios a junta general extraordinaria para hoy, a las nueve y media noche, siendo necesaria para el bien de esta entidad la más disciplinada asistencia, tanto de sus componentes como de los simpatizantes con la misma.—El secretario, Miguel Nadal.

CIRCULO REPUBLICANO AUTONOMISTA DEL MUSEO

Mañana se celebrará junta general ordinaria, a las 9,45 noche, para tratar el siguiente orden del día: Lectura del acta anterior, dación de cuentas y ruegos y preguntas, por lo que se ruega a los socios la puntual asistencia.—El secretario, Emilio Cutanda.

CIRCULO UNION REPUBLICANA AUTONOMISTA DE CAMPANAR

Celebrará junta general extraordinaria el día 27 del actual a las nueve, por primera convocatoria y a las nueve y media por segunda, para tratar de los asuntos expuestos en tablilla.

El secretario, Vicente Balaguer.

CENTRO INSTRUCTIVO REPUBLICANO DE MONSERRAT

El domingo 17 del actual se celebró junta general extraordinaria para el nombramiento de la directiva y Junta Municipal, en la que fueron propuestos por la general los correligionarios siguientes:

Junta directiva:

Presidente, Francisco Campos Alemany; vice, Jesús Manzanera Bosch; secretario, Eladio Campos Juanes; vice, Salvador Botana Almerich; contador, Baltasar Alemany Cerveró; bibliotecario, Francisco Campos Bosch; vocales: Antonio Sesé López, Miguel Campos Mafé, Miguel Cerveró Campos, Emilio Alemany García.

Junta Municipal:

Presidente, Emilio Alemany García; vice, Camilo Campos Blasco; secretario, Miguel Navarro Alemany; vice, Baltasar Juanes Galán; vocales: Vicente Navarro Alemany, Casimiro de los Santos Juanes, Baltasar Campos Campos, Vicente Campos Campos.

CENTRO UNION REPUBLICANA AUTONOMISTA 14 DE ABRIL

Esta sociedad celebrará junta general extraordinaria mañana sábado, a las nueve y media de la noche, para tratar del siguiente orden del día:

Dar cuenta de los trabajos realizados por la directiva.

Fundación de la escuela mixta.

Preguntas y proposiciones.

Se encarece la puntual asistencia.—El secretario, J. Monfort.

FRATERNIDAD REPUBLICANA DE LA VEGA

En junta general celebrada el día 17 del corriente, quedó constituída la junta directiva en la forma siguiente:

Presidente, José Ferrer Martí; vice, José Burgos Genovés; secretario, José Bonilla Domínguez; vice, Jaime Morell Llavata; tesorero, Eduardo Peña Colomer; contador, Ricardo Devís Ballester; bibliotecario, Enrique Rosalén Villalba; vocales: Nicasio Morán Morán, Vicente Ginés Martínez, Enrique Gandía Carbonell, Mariano Calvo Molina, Enrique Suay Genovés.

Pan y Pastas Gluten
TUSET
Especiales para diabéticos
Recomendadas por los señores médicos. Venta en los principales ultramarinos.
Depósito: D. Juan de Villarrasa, 1

Un remitido de los drogueros

Hemos recibido el siguiente remitido, cuya información damos a nuestros lectores en la del Gobierno civil:

«Los drogueros de Valencia, solidarizándose con los del resto de España y obedeciendo órdenes del comité central que radica en Madrid, se han visto precisados a suspender temporalmente sus funciones mercantiles, ante la injusticia de que se les prohiba la venta de especialidades, cuya medida ha de perjudicar también al consumidor, puesto que de hecho se creará un monopolio que encarecerá extraordinariamente las especialidades.

Se están realizando activas gestiones cerca del Gobierno para que sus legítimas aspiraciones sean atendidas y sus derechos, consagrados por la ley, el tiempo y la costumbre, no sean atropellados.

La suspensión de sus funciones no tiende a crear conflictos, sino sencillamente a defender un derecho, seguros de que esta defensa, pacífica y ordenada, ha de contar con la simpatía y apoyo de la opinión, puesto que ésta es la que más se ha de beneficiar de su actitud.»

Ateneo Republicano Federal

Se convoca a todos los asociados a la junta general que se celebrará mañana sábado, a las nueve de la noche, para acordar sobre lo siguiente:

Dación de cuentas, homenaje para el día 31, bailes de Carnaval y documento político.

Dada la importancia de los asuntos a tratar, se ruega la puntual asistencia.—El secretario, Julián Solalse.

LIRICO — Lunes 25
¿Cuándo te suicidas?
Por IMPERIO ARGENTINA

TODOS LOS DIAS
PI Y MARGALL, 45 y MOSEN FEMARES, 4 — TELEFONO 14.91
BA-TA-CLAN Gerencia y dirección LLIRI
Palacio de las varietés — 100 mujeres bonitas, 100
Todos los jueves, sábados y domingos, baile de carnaval
Hoy debut de la sublime artista **Pepita Llaser**

EDEN CONCERT — Barcas, 7 — Empresa: M. Sanchis
Dirección: José de la Torre
Hoy muchos debuts, entre ellos, HORTENSIA - MARI - GLORIA - LILI BRIAN y LLANET.—Gran éxito del cuadro flamenco en el que toma parte LOLA CABELLO.—Hoy, estreno del alegre vodevil
DE USTED ES EL CHICO
De una a cuatro, gran cabaret

OLYMPIA — HOY 5'45 tarde - 10'15 noche
GRANDIOSO EXITO
de la eminente artista
CATALINA BARCENA
que actúa personalmente antes de la proyección de su genial película
MAMA
de
G. MARTINEZ SIERRA
y desde el escenario disertará sobre temas dedicados al público femenino.
Secunda la meritísima labor de Catalina Bárcena, en la interpretación de MAMA, nuestro paisano
RAFAEL RIVELLES
La sesión empezará con la proyección de otras películas.
NOTA: Butaca, numerada.

RUZAFA — Hoy viernes, a las diez noche, ESTRENO
Las Leandras
Debutando en la obra la eminente bailarina LA YANKEE
150 riquísimos trajes, 15 preciosos decorados. Suntuosa presentación. Al estreno asistirán los autores. Dirigirá la obra su autor el maestro Alonso. En Madrid y Barcelona lleva esta obra más de cien representaciones consecutivas a teatro lleno.

LIRICO
EXITO

EL SECRETO DEL ABOGADO
CLIVE BROOK - RICHARD ARLEN - CHARLES ROGERS - FAY BRAY Y JEANET ARTUR

Ministerio de Educación, Cultura y Deporte 2012

Madrid, Provincias y Extranjero

Consejo de ministros

Se acuerda nombrar un gobernador general para las Vascongadas y Navarra.--A Manresa se envían fuerzas del ejército y un buque de guerra a Barcelona

Esta mañana a las once y cuarto quedaron reunidos los ministros en Consejo en el Palacio Nacional bajo la presidencia del jefe de Estado.

A la entrada no hicieron los ministros ninguna manifestación.

Terminó la reunión a la una, y abordados los consejeros por los periodistas, guardaron gran reserva.

Invitado el señor Prieto a que diese una referencia del Consejo contestó que no lo haría sin la previa autorización del presidente del Consejo.

Así lo solicitaron los reporteros del señor Azaña, quien no tuvo inconveniente en que el ministro de Obras públicas diese una referencia de la reunión, añadiendo que toda ella había sido dedicada al orden público.

La referencia

El señor Prieto dió la siguiente referencia:

—El Consejo se ha dedicado casi exclusivamente a la cuestión de orden público.

Varios ministros han sometido a la firma del presidente algunos decretos que no recuerdo, pero que carecen de importancia.

El jefe del Gobierno dió cuenta al presidente de la República de los hechos acaecidos el pasado domingo en Bilbao, acerca de los cuales la versión oficial no discrepa en la parte fundamental ni siquiera en los detalles de la que dió en la sesión de ayer el señor Fatras.

También dió cuenta de los sucesos que ocurren hoy entre Manresa y Berga. Para ello el ministro de la Gobernación leyó algunos telegramas oficiales recibidos por la mañana comunicando que la línea férrea secundaria ha sido cortada y que también ha sido interceptada una línea telefónica por haberse apoderado un grupo de la Central Telefónica de un pueblo cuyo nombre ahora no recuerdo.

El jefe del Gobierno informó de la firme decisión de reprimir estos hechos con energía, y refirió al presidente de la República las medidas para ello adoptadas, y que consisten en la salida de Zaragoza, en camiones y automóviles requisados, de fuerzas de la guardia civil, las cuales son sustituídas por otras que salen de Madrid.

Al mismo tiempo se ha dado orden para que vayan sobre Manresa un batallón de cazadores de la guarnición de Gerona, otro que está en Barbastro, un escuadrón de caballería y fuerzas de artillería.

El ministro de Marina también ha dado orden de que vaya a Barcelona un barco de guerra.

En cuanto a Bilbao, el presidente del Consejo ha expuesto al presidente de la República el acuerdo adoptado con anterioridad de nombrar delegado del Gobierno o gobernador general de las tres Provincias Vascongadas y de Navarra al señor Calviño, el cual tendrá atribuciones sobre las autoridades gubernativas y asumirá el mando de estas regiones.

Se le asignan facultades para nombrar comisarios delegados suyos en las poblaciones de esas regiones, salvadas las capitales, donde existan autoridades desafectas al régimen.

Esos comisarios delegados no se inmiscuirán en la vida municipal, y únicamente absorberán las funciones gubernativas actualmente delegadas en los alcaldes.

Estos comisarios delegados podrán extender su jurisdicción a las zonas comarcales que previamente señalará el gobernador general.

También se ha designado un juez especial con la misma amplitud de facultades que las del delegado del Gobierno; es decir: para Navarra y las Vascongadas, que instruirá todos los sumarios que se incoen y que tengan carácter político y procederá con la máxima diligencia en su instrucción.

El ministro de la Gobernación dió cuenta de otras medidas adoptadas en previsión de cualquier perturbación, venga de la derecha o de la izquierda, y ha referido las detenciones practicadas en Barcelona, Valencia y alguna otra población.

En Barcelona, entre las detenciones practicadas, figura la de Durruti, elemento preponderante de la F. A. I.»

—Y el decreto referente a los jesuítas, ¿ha sido firmado?

—De eso, nada—contestó el señor Prieto—. El decreto de nombramiento y de atribuciones del gobernador general de las Vascongadas y Navarra será firmado esta misma tarde.

—¿Y del juez especial?

—Al ministro de Justicia se le ha señalado una persona perteneciente a la carrera judicial para que la consulte sobre esto.

—Entonces, dadas las medidas adoptadas por el Gobierno, ¿los sucesos de Manresa son de consideración?

—Si no lo son, el Gobierno se previene.

Terminó diciendo que, autorizado por el Gobierno, marchará el sábado a Andalucía para estudiar sobre el terreno las obras fructíferas que se pueden realizar, y el lunes por la tarde se celebrará un Consejo dedicado exclusivamente a la Reforma agraria.

Lo que dice Azaña

Un plazo para terminar con lo de Manresa

El ministro de la Guerra se trasladó desde el palacio nacional al ministerio, donde recibió a los periodistas, y contestando a sus preguntas dijo que en el Consejo celebrado bajo la presidencia del señor Alcalá Zamora, se había ocupado preferentemente de la cuestión de orden público, pues en la cuenca de Manresa unos huelguistas han ocupado la central telefónica en un pueblo, una fábrica en Manresa, y han levantado una vía férrea.

Esto es un chispazo de un plan concebido con anterioridad, y he dado orden al general de la cuarta división para que en el plazo de quince minutos y a toda costa sofoque el movimiento.

Han salido para la cuenca de Manresa un batallón de Gerona, otro de Barbastro, dos baterías de artillería y dos escuadrones de caballería de Barcelona, y otras fuerzas de Lérida.

Ya han salido para la cuenca con las órdenes que antes les he dicho.

—¿Será un movimiento combinado de la extrema izquierda y de la extrema derecha? —preguntó un periodista.

—No lo creo. Mi opinión es que se trata de un movimiento anarquista, pues esperan que se reproduzca lo de Figols, que, afortunadamente ya se acabó.

En la cuenca de Manresa los huelguistas han disparado contra la guardia civil, hiriendo a un sargento y a un guardia. De todas maneras, he dispuesto que se aplaste este movimiento.

En las Provincias Vascongadas y Navarra se han nombrado un gobernador general, más juez y fiscal especiales, los cuales nombrarán representantes en algunas poblaciones para aplicar la ley de Defensa de la República.

A preguntas de los informadores contestó el presidente del Consejo que el nombre de ese gobernador general lo daría el ministro de la Gobernación.

Los periodistas dijeron al señor Azaña que un periódico de la mañana afirmaba que el Gobierno tenía el propósito de nombrar para Andalucía otro gobernador general.

Contestó negativamente.

—¿Qué nos dice usted de los jesuítas?

—Nada tengo que decir sobre este punto. El Gobierno aplicará la ley en el momento que crea oportuno.

Las maestros interinos

El director de Primera enseñanza ha manifestado que se han cursado las órdenes oportunas a los jefes de sección, con objeto de que acrediten en la nómina, desde primero de Enero, 1.000 pesetas más a los maestros interinos y a los que se posesionaron el año 28 que se hallen en período de prácticas.

Hasta ahora cobraban 2.000 pesetas.

Regalo de una bandera a Correos

El sábado por la mañana se celebrará el acto de entregar la bandera regalada por el periódico que se tituló «Crisol», hoy «Luz», al Cuerpo de Comunicaciones, en atención a que los funcionarios pertenecientes a dicho Cuerpo fueron los primeros en proclamar la República.

Al acto, que se verificará en el salón de actos del Palacio de Comunicaciones, asistirá el jefe del Gobierno.

Huelga revolucionaria en Manresa y Berga

Las comunicaciones con Barcelona, cortadas

Al recibir a los periodistas el ministro de la Gobernación les manifestó que desde Manresa a Berga se ha declarado la huelga general revolucionaria, habiendo cortado los revoltosos las comunicaciones telefónicas con Barcelona, por cuya causa el gobernador utiliza para comunicar la línea telefónica de Lérida.

En Manresa, a primera hora de la mañana, los revoltosos se apoderaron del centro telefónico.

En Balsareny cortaron la línea férrea secundaria de Manresa a Berga.

En Sellent se apoderaron del polvorín de la Compañía de Potasa Ibérica, llevándose la dinamita que había en él.

Añadió el señor Casares que habían sido tomadas inmediatamente toda clase de precauciones, habiéndose enviado de Zaragoza 200 guardias civiles, empleando los medios más rápidos para ello, incluso requisándose automóviles.

También saldrán rápidamente fuerzas del ejército.

Un periodista preguntó al ministro si el movimiento revolucionario era sindicalista.

El señor Casares replicó:

—Es un movimiento sedicioso. Cuando se cortan las comunicaciones, incluso en la línea férrea y se apoderan de un polvorín, no se puede hablar de reivindicaciones.

Un movimiento sedicioso que se combatirá como se combaten los movimientos de este género: sin contemplaciones de ninguna clase.

Conferencia

El ministro de Hacienda conferenció con los consejos de administración de las compañías de M. Z. A. y del Norte.

Se cree relacionada esta entrevista con el conflicto ferroviario.

Los cambios

En el Centro de Contratación de la Moneda del Banco de España, se nos ha facilitado esta tarde la siguiente cotización:

Libras, 41'10.
Francos, 46'50.
Dólares, 11'86.
Liras, 59'70.
Marcos, 2'78.
Francos suizos, 231'30.
Francos belgas, 165'10.

El ministro de Justicia dice

El ministro de Justicia, al recibir esta tarde a los periodistas les dió una referencia de los sucesos de Manresa idéntica a la que dió su compañero de Obras públicas al salir de la residencia presidencial.

Respecto a los sucesos de Bilbao, dijo el señor Albornoz que había recibido un informe del fiscal de aquella capital, que coincide con el relato hecho por el señor Fatras en la Cámara.

Añadió que ni en los cadáveres ni en los grupos de detenidos se había hallado armas.

«El Consejo ha acordado el nombramiento de un juez especial para los sucesos, y omito el nombre por no haber sido todavía comunicado al interesado.»

Volviendo a referirse a los sucesos de Bilbao, añadió el ministro de Justicia que había leído en los periódicos que el diputado católico señor Beunza, en el discurso pronunciado en el frontón Euskalduna, había vertido censuras para el señor Carner, por lo que han pedido confirmación de esto a Bilbao, pues no están dispuestos, por dignidad, a esta clase de injurias.

Finalmente, manifestó que ha llegado a su término la actuación de las derechas, estando dispuestos a reprimir a todo trance los extremismos, procedan de la derecha o de la izquierda.

El señor Samper informa en el Supremo

Ante la Sala primera del Tribunal Supremo, en un recurso de cesación sobre nulidad de contrato, ha informado el letrado valenciano don Ricardo Samper, contendiendo con don José Jorro Miranda.

EN EL PARLAMENTO

El Gobierno da cuenta a la Cámara de los sucesos de Cataluña y anuncia su decidido propósito de terminar radicalmente con estos movimientos contra la República.-La Cámara aprobó un voto de confianza al Gobierno por 289 votos contra cuatro

A las 4'40 comienza la sesión.

Preside el señor Besteiro.

En una tribuna se halla el hijo del Raisuni.

En los escaños y tribunas regular concurrencia al comenzar la sesión.

En el banco azul el señor De los Ríos.

Ruegos y preguntas.

El señor Just pide que la Cámara envíe una comisión de diputados de la misma para depositar una corona de laurel y una bandera republicana en la tumba de Blasco Ibáñez con motivo del aniversario de su muerte.

Dice que el glorioso novelista trabajó toda su vida. Es más: dedicó toda su vida al servicio de la República.

Si no murió con las armas materiales murió con otra arma de más valor, que es la pluma. (Aplausos.)

El presidente de la Cámara: No creo que sea necesario que recaiga acuerdo de la Cámara para llevar a cabo esta iniciativa. Lo diré a los grupos del Parlamento para que designen un representante con el fin de llevar a cabo esta iniciativa.

El ministro de Instrucción se asocia al ruego en nombre del Gobierno y dedica también sentidas frases de elogio a Vicente Blasco Ibáñez.

Se acuerda que acuda a Menton el día 28 de Enero una comisión de 20 diputados representantes de las distintas fracciones de las Cortes Constituyentes españolas.

Pedro García y Elola formulan ruegos de escaso interés.

(Entra en el salón el presidente del Consejo.)

Sediles: Esta mañana circularon en Madrid rumores algo graves de lo ocurrido en la provincia de Barcelona, que parece que después han tenido confirmación oficial.

Ruega al Gobierno explique lo ocurrido a la Cámara para que los diputados se hallen debidamente informados acerca de estos sucesos, a los cuales se atribuye gravedad.

Casares Quiroga: Voy a explicar lo ocurrido y dar cuenta de las comunicaciones que he recibido de las autoridades para evitar que las noticias se emitan exageradamente.

Se ha declarado una huelga de carácter revolucionario en la cuenca de Manresa y Berga.

Los grupos revolucionarios se apoderaron de las comunicaciones telefónicas con Cardona, Navascués, Kuliá y Sallent.

Se han repartido unas proclamas entre los obreros en las que se dice que proclamada la revolución social en toda España se ha de saber que el que no esté de acuerdo con esto será responsable de sus actos.

Lo firma el comité revolucionario.

Estos revolucionarios han realizado actos de agresión. Se han apoderado de un pueblo y han agredido en Manresa a una patrulla de la guardia civil.

Refugiados los revoltosos en una bocacalle, han hecho una descarga cerrada, resultando herido un guardia en la cabeza y un soldado en una mano.

El Gobierno, que ya había tomado medidas de precaución, ha aumentado estas medidas en la actualidad para cortar con toda energía esta huelga que tiene un marcado carácter revolucionario.

Este movimiento, del cual ya tenía noticias, será yugulado, como todos los de esta índole que vayan dirigidos contra la seguridad de la República.

Repito que el Gobierno actuará con la energía necesaria para que queden completamente sofocados todos los movimientos de esta índole.

(Grandes aplausos en toda la Cámara.)

Sediles: Yo he de decir, sin embargo, al ministro de la Gobernación, que existen unas bases de trabajo entre patronos y obreros.

El ministro de la Gobernación, con energía: No no; nada de bases de trabajo. Un movimiento anárquico que no pasará, como el preparado para el día 25 y el de la huelga de la Coruña con el pretexto del seguro de maternidad, que ha costado hoy dos heridos.

El Gobierno repite que no pasará. (Aplausos.)

El señor Azaña: Me alegro de que la intervención del señor Sediles me dé ocasión para hablar y además hacer unas declaraciones que son necesarias. Es evidente y el Gobierno no tiene inconveniente en declararlo así, que se preparaba en España un movimiento revolucionaro para el día 25 del actual, dirigido contra la República.

Este movimiento se preparaba dentro y fuera de España. En poder del ministro están los hilos del complot y los trabajos realizados y los nombres de las personas que han estado realizándolos en el extranjero.

Una voz: Y el dinero que han cobrado.

Azaña: También conoce el Gobierno las cantidades libradas para realizar este movimiento y por ello puede asegurar que en el complot, junto a elementos de la extrema izquierda se nota la presencia de elementos de la extrema derecha y esos elementos facciosos que están fuera de la Constitución porque no han querido votarla, porque no están representados y porque su actuación tiene completamente tal carácter.

El Gobierno, por sus representantes en el extranjero, por sus agentes aquí e incluso por propias observaciones, tiene perfectos detalles del carácter del movimiento que se preparaba.

Hace días se presentó un caballero en un departamento oficial, provisto de...

Samblancat: Eso es un folletín.

Besteiro: No consentiré que la interpelación se convierta en un escándalo.

Azaña: Pues ese caballero folletinesco exhibió unas proclamas en las que por una cara figuraban ciertos insultos al Gobierno, a sus hombres y a la República y en la otra había inserta una alocución patriótica haciendo una invitación a la dictadura.

Dijo, además, que tenía otras proclamas más interesantes y ello demuestra que en el movimiento que se preparaba intervenían elementos de la extrema derecha y de la extrema izquierda.

Las Cortes han votado el desenvolvimiento legal de los ciudadanos españoles y la Constitución otorga derechos, pero señala también los deberes.

Los que se muestran dentro de la Constitución tendrán la protección de los gobiernos, pero los que intenten vulnerarle serán considerados como enemigos y procederemos inexorablemente. En ningún caso, estén donde estén y actúen donde actúen, tendrán benevolencia del Gobierno.

Todos los detenidos en los pueblos no cesaban de preguntar: ¡Ah! ¿Pero no ocurre nada más en España?

Ello demuestra que el movimiento era general y que aquéllos se habían adelantado y que se estaba preparando para el día 25 el movimiento que el Gobierno ha hecho abortar.

Sediles: Pero las bases de trabajo...

Azaña: Que se dejen de cumplir las bases de trabajo. No son reivindicaciones el atentar contra la República, asaltar fábricas ni centrales telefónicas. (Aplausos.)

Los que así se producen no son huelguistas, son rebeldes y como a tales serán tratados.

A mí no me importa que haya huelgas, pero que se asalten polvorines sí.

Sediles: El descontento es general.

Azaña: Eso no es cierto. Eso es una cuestión a resolver por el ministro de Trabajo, pero no tiene que ver con este asunto.

Esta mañana el ministro de la Gobernación me dió ruenta de lo que ocurría en Manresa. Me puse al habla personalmente con el general de la cuarta división, al que le dí órdenes para que reuniera todas las fuerzas que yo le indiqué con objeto de que el movimiento fuese extinguido en una hora.

Se han preparado fuerzas de Gerona, Huesca, Barbastro e incluso de Barcelona. He dado al jefe que las manda quince minutos de plazo para que llegadas las fuerzas al lugar de los sucesos queden éstos terminados. (Aplausos.)

Un diputado da un viva a la República que es contestado por toda la Cámara.

Samblancat y Sediles interrumpen y Pérez Madrigal se vuelve hacia ellos y les dice:

«Pero ¿qué sois vosotros? ¿Qué sois? ¿Comunistas o qué?»

Los compañeros hacen que se siente Madrigal.

Besteiro: La presidencia tiene que hacer a todos los diputados el ruego de que no hagan interrupciones.

Azaña: Los que han tomado parte en los desórdenes no son huelguistas, sino rebeldes y sólo he dado unos minutos para que de estos hechos no quede más que la memoria.

Aprovecho la ocasión para recoger algo de lo que se dijo ayer aquí. Se habló del principio de autoridad. Yo creo que esto corresponde al Gobierno, pero también a los ciudadanos.

Hay quien cree que es tan sólo obligación del Gobierno el mantener el orden, pero también lo es de los gobernados.

El Gobierno ejecuta la ley en representación del Parlamento y cuando alguien falta a la ley no se preocupa del partido a que pertenece ni utilizará los resortes del Gobierno más que para evitar los ataques contra la República.

Repito que igual que se ha procedido en Manresa se procederá en las Vascongadas y en donde haga falta.

Precisamente en el Consejo de esta mañana se ha nombrado un delegado general del Gobierno para las Provincias Vascongadas y Navarra, que aplicará allí la ley de Defensa de la República.

Estará a las órdenes del ministro de la Gobernación y tendrá facultades para nombrar en las villas y pueblos delegados y comisionados que eviten las colisiones entre uno y otro bando y los desmanes por parte de todos para conseguir se respete la ley.

Este es el criterio que sustenta el Gobierno y que estamos dispuestos a llevar a efecto mientras estemos aquí.

No podemos consentir que la República se malogre por cuatro agitadores.

No hay peligro para la República; no lo hay, pero es preciso mantener la paz y para ello se hará lo que sea preciso.

(Ovación.)

Sediles rectifica y dice que se le ha tachado de enemigo de la República y no lo es.

Casares: Me he referido a los de Manresa.

Sediles: Cuando el ministro de la Gobernación haya dado a la República lo que yo, entonces podrá hablar como yo. (Rumores.)

Pide la palabra Ventosa Roig para hacer un ruego.

Besteiro le pide lo aplace para otra sesión y el diputado accede.

Marial: Se refiere a los sucesos y dice que éstos han sido promovidos por los elementos de la F. A. I. Por eso al declararse la reciente huelga el gobernador no quiso intervenir en un principio porque sabía no se trataba de un conflicto social.

Lee una proposición firmada por varios diputados pidiendo un voto de confianza para el Gobierno.

La Cámara, en estos momentos se halla atestada y hay gran expectación.

Maura: Creo que este debate no puede terminar. Estamos frente a una ofensiva general contra la República. Es preciso que la Cámara demuestre que es una sola, una sola voluntad y un solo juicio al servicio de España representada ahora por el Gobierno. Todos uno, como uno es el pueblo.

Cuando se ataca a la República no debe haber barreras entre nosotros, pues nosotros debemos suprimirlas para defenderla.

Yo requiero a los distintos jefes de los grupos parlamentarios para que expongan claramente su opinión sobre la posición adoptada por el Gobierno, que a mi entender hay que aprobar. (Grandes aplausos.)

Cordero: Es preciso terminar con estos elementos que atacan a la República. Cada sector debe defender sus ideales, pero dentro de la legalidad.

Es preciso que los republicanos tengan en cuenta que las divisiones acabaron con la primera República y de producirse pudieran acabar con ésta.

Martínez Barrios: La minoría radical aprueba la adhesión al Gobierno. No ha firmado la proposición, pero pide que, para que se demuestre clara y terminantemente con este estado, se vote nominalmente.

Martínez de Velasco: De la minoría agraria. Estimo necesaria, por ahora, la adhesión al Gobierno para la conservación del orden público y la tranquilidad.

Creo no puede darse la sensación de que los gobernantes sean los gobernados.

Por esto en nombre de la minoría voto a favor de la proposición.

Rodezno: Apoya las palabras de Maura. Para nosotros, dice España está en peligro. (Rumores.)

Está en peligro la República porque se trata de lograr el hundimiento de la civilización.

Para nosotros España está por encima de todo. Queremos libertad para todos dentro de la ley.

Baeza Medina: Nosotros tenemos en nuestro programa postulados con grandes avances políticos, pero dentro de la República, con la ley y con el orden público.

Aguirre: Estoy dispuesto a apoyar la proposición del Gobierno, pero tengo mis reservas.

Me refiero a la parte del discurso del presidente del Gobierno en que habló de los delegados gubernativos en las Vascongadas.

Nosotros, como demócratas, estamos contra el nombramiento de esos delegados, pero apoyaremos la proposición con esa sola reserva.

Balbontín: Yo, como representante de la extrema izquierda, estimo mucho más la República que algunos de los que aquí han blasonado de ello.

Creo que la República está en peligro, pero el peligro está en la extrema derecha, no en la extrema izquierda.

El pueblo no está lo mismo que en 1923. No existe el peligro de una dictadura comunista; éstos no pueden atacar a la República.

En cambio, están intactas las instituciones derechistas, los conventos de jesuítas y a éstos no se les ha concedido ni las quince horas ni quince días.

También está intacta la guardia civil del rey y de los elementos monárquicos. Por esto no puedo votar esa proposición. (Grandes rumores.)

Como Balbontín sigue hablando con los amigos en tono exaltado, el presidente de la Cámara le llama la atención, y Balbontín dice:

—Son pláticas de familia.

Santa Cruz muestra su conformidad con la adhesión al Gobierno.

Gómez Parache: En nombre de la Orga se adhiere a la proposición.

Bello, por Acción Republicana y Franchi por los federales dan también su conformidad.

Jiménez: Efectivamente, en el movimiento se ha notado la intervención de las derechas.

Yo he presenciado reuniones en Perpignán y otros puntos de Francia para desarrollar el movimiento de España el 25 del actual e incluso se sabe quiénes son algunos comprometidos.

Precisamente ayer pedí la palabra para poder decir algo que se refería a un general que estaba en una tribuna.

Besteiro: Los diputados no deben hacer determinadas sugerencias dirigiéndose a las tribunas, terreno neutral.

Jiménez: Dice estar convencido de que la República no peligra, como lo está también de que llegará un día en que el general Sanjurjo será arrastrado por las calles de Madrid. (Grandes rumores.)

Besteiro: Ruego a los diputados no hagan determinadas sugerencias.

Jiménez: No puedo suscribir el voto de confianza porque sería estar conforme con la ley de Defensa de la República, a la que siempre he sido opuesto.

José Sánchez Guerra: Enterado de los rumores que circulaban y oídas las manifestaciones del presidente del Consejo, no he podido contener los impulsos de pedir la palabra.

Sé que no tengo derecho a hablar porque no represento minoría por ser la minoría máxima, pero creo se me concederá hablar en una ocasión como ésta.

(Sigue en la otra página.)

Ministerio de Educación, Cultura y Deporte 2012

He oído al jefe del Gobierno plantear elocuentemente que está dispuesto a cumplir con su deber de gobernante y sin entrar a examinar el fondo de la cuestión entiendo que debemos cumplir con nuestro deber y me sumo a esta adhesión al Gobierno.

Companys: Nosotros recogemos algunas de las frases del señor Balbontín, que hoy ha sido discreto.

Desde el momento en cue los elementos del Estado dicen que las derechas van contra la República ésta que es democrática, la izquierda republicana de Cataluña estará al lado del Gobierno.

Campala: De la Unión Socialista de Cataluña. Suscribe las palabras de Companys. Habla de la campaña realizada por las derechas republicanas contra las izquierdas, por determinadas personas.

Maura: Dos palabras. Ciego había de estar para no ver que esas palabras del señor Campalá están dirigidas a mí.

En el día de hoy sería una insensatez que me prestase a discutir. Aquí estamos representando el interés de España y esto se halla por encima de todo. Día llegará en que el señor Campalá y yo hablaremos.

Campalá: Ya hablaremos.

Sediles: No estar de acuerdo en aceptar la propuesta ¿es ser enemigo de la República?

Varias voces: En este caso, sí.

Sediles: Pues en este caso, yo y gran parte del país, no estamos de acuerdo con el Gobierno.

Azaña: Voy a cumplir con mi deber recogiendo algunas alusiones y explicando el sentido de la votación.

Respecto a la alusión hecha de un funcionario del ministerio de la Guerra, vaya por ello mi condenación más absoluta.

No hay que entrar a examinar los cargos ni las categorías, sino que se trata de un hombre que desempeña una función pública y mientras la realice tendrá nuestra confianza.

Es necesario acabar con todas ess maniobras que persiguen el desprestigio de la autoridad.

Sólo queda por explicar el sentido de la votación.

El Gobierno sabe que reune en las Cortes mayoría parlamentaria, incluso con el partido que no está representado en el Gobierno, pero ahora no se trata de adhesión al Gobierno sino de adhesión a la República.

El Gobierno hará todo cuanto sea necesario para sostener la República y el Gobierno agradece la propuesta presentada.

(Ovación.)

Se pone el asunto a votación y da los siguientes resultados:

Votantes, 293. Votos en favor, 289. En blanco, 4.

Votan en blanco Samblancat Balbontín, Jiménez y Nicolás Salmerón.

La votación favorable al Gobierno es acogida con visible alegría por distintos sectores de la Cámara.

Ha transcurrido con exceso el tiempo dedicado a ruegos y preguntas, pero debe prorrogarse para que siga la interpelación sobre los sucesos de Bilbao.

Nicolás Salmerón: El origen de los sucesos de Bilbao está principalmente en la complacencia de los gobernantes con los elementos derechistas.

El espíritu de la revolución no ha llegado a la esfera del pobre.

No puede tomarse como pretexto el orden público para hacer política.

Es indispensable gobernar en republicano y que el pueblo lo vea interpretado en la obra del Gobierno.

Leizaola: El partido nacionalista ha sido ajeno al desarrollo de los sucesos de Bilbao.

El clero vasco se comportó siempre con gran serenidad e imparcialidad.

Las izquierdas han celebrado allí mítines y no ha ocurrido nada.

El domingo circuló en Bilbao el rumor de que iba a ser asaltado el Centro Tradicionalista. Hubo pocos disparos, pero dolorosamente certeros.

Uno de los heridos pidió los auxilios espirituales y la gente dejó pasar al sacerdote a la Casa de Socorro.

Un socialista: Porque llevaba una pistola.

Otro socialista: En Bilbao acostumbráis llevar en una mano el rosario y en la otra la pistola. (Rumores.)

Aguirre: Allí estamos muy por encima de eso.

Prieto: Geográficamente. (Risas.)

Lejzaola: Todo el mundo se asoció a la huelga de 48 horas, porque todo Bilbao sintió los sucesos. Alude a las manifestaciones para exigir la libertad de unos comunistas.

Casares Quiroga: Estaba ya otorgada.

Leizaola: Yo estaba en la Audiencia cuando la manifestación comunista y republicana recorrió las calles.

Habla de la situación política de Santurce, donde dice predominan comunistas y sindicalistas.

Besteiro pide brevedad a los oradores.

Leizaola: El incendio de la iglesia de Santurce estuvo preconcebido 24 horas antes. Se celebró el mitin y como oradores figuraban un comunista, un sindicalista y un republicano; éste no llegó a hablar porque en aquel momento se supo lo de Bilbao.

A los pocos instantes sonó una descarga, que sirvió para desalojar la plaza de todos los que no estaban en el ajo. (Risas y murmullos.)

A las cuatro de la tarde se despejó la plaza de los elementos que pudieran evitar el incendio de la iglesia.

Luego se refiere a la edición del periódico comunista «Las Noticias», en la imprenta del «Euzkadi». No creo que «Las Noticias» combatiera a la iglesia católica. Nunca he leído tal periódico.

Barriobero: La iglesia ha sido comunista cuatro siglos.

Leizaola: Hablamos del comunismo de ahora.

Barriobero: Hace mucho tiempo que habéis dejado de ser católicos.

Leizaola: Es lamentable que el nombre de Bilbao se traiga y se lleve sin motivo en ocasión de estos sucesos.

Prieto: El periódico comunista «Las Noticias» es un periódico de doce páginas, con publicidad muy importante. Se dijo que era nacionalista.

En el periódico «Averri» escribía Elías Gallastegui con un seudónimo.

Leizaola rectifica y dice que Prieto sabe muy bien que la minoría nacionalista no amparó nunca al periódico «Las Noticias».

Aldasoro dice que en Bilbao se ha declarado el paro por causas ya previstas.

Dijo Beunza que ésta es la República del hambre y que el hambre está unida a la República y eso es una deslealtad con sus correligionarios. (Aplausos y protestas.)

Durante la dictadura mangonearon en Bilbao las personalidades jaimistas.

Es preciso que termine el equívoco y que se sepa que nosotros hemos contribuído a la salvación de España, que estaba podrida con vuestros procedimientos.

La autoridad debe inspirar absoluta confianza y eso aún no se ha hecho en España.

El Gobierno tiene el compromiso de defender la República y espero que cuando se presente algún obstáculo lo ataque con toda violencia.

Pérez Madrigal renuncia a hacer uso de la palabra.

Galarza explica lo que es la «Hoja Oficial del Lunes», no debiendo extrañar que publicara la convocatoria de huelga.

Habla de una carta que un jesuíta de Madrid dirigía a un amigo de San Sebastián, en la que le decía que la operación se había realizado felizmente y que dentro de unos meses sería más feliz.

Un comandante de caballería no comprendió bien esta misiva y se le dijo que era en lenguaje convenido.

Lee párrafos de una carta del comandante Antonio Sagardía, en la que dice que existe un complot en el que no se acepta la colaboración de la guardia civil.

Oreja: No conozco a ese comandante.

Galarza: Pero ese comandante conoce mucho a Esteban Bilbao. Las derechas no han levantado un ejército porque no podían, pero apelan a todos los medios para desprestigiar a la República, cosa que no conseguirán si el Gobierno cumple con su deber.

Oreja: Que se traiga ese expediente, ya que no lo trajo Galarza cuando fué director de Seguridad.

Aguirre: El partido nacionalista ha combatido siempre a la República.

Urquijo: Pide se reserve la palabra a Beunza que ha tenido que marchar a Pamplona y que deseaba intervenir en este debate.

Besteiro: Lo siento mucho, pero esta noche ha de quedar terminada la interpelación.

Casares Quiroga hace el resumen del debate.

Dice que la relación del señor Fatras responde exactamente a los informes que tiene el Gobierno, siendo exacto que una manifestación de jóvenes pasó cantando La Internacional por delante del Círculo Tradicionalista y que un individuo que estaba a la puerta de éste dió un grito de viva Cristo rey, que se contestó con un muera.

Entonces sonó un disparo y cayó un hombre muerto. El que disparó se llama Santos Sanz.

Al ser detenido le preguntaron dónde llevaba el arma y señalando un bolsillo dijo: «Aquí y al sacar el arma disparó contra los que le rodeaban, cayendo otro hombre muerto y un guardia herido. Ese individuo es el más vulgar asesino.

Desde el interior del convento de las Reparadoras se hicieron disparos, siendo inexacto que Bilbao estuviera falto de autoridad, puesto que hay cuatro guardias heridos a consecuencia de los sucesos.

No estamos dispuestos a que la autoridad sea un comodín para que detrás de ella se pueda asesinar.

Hace dos meses que si el señor Oreja no hubiera tenido inmunidad parlamentaria a estas horas estaría en Fernando Póo.

Casares Quiroga: Tengo la convicción de que el señor Oreja fué uno de los principales elementos del complot descubierto hace tiempo.

Desde hoy, voy a ser absolutamente inflexible y cualquier rectificación de la Cámara ocasionaría mi inmediata dimisión. (Aplausos.)

Urquijo: Yo renuncio a la inmunidad parlamentaria y me pongo a la disposición de su señoría.

Casares: No es preciso. Cuando he sabido que un Urquijo ha faltado le he detenido y cumplirá el castigo.

He querido dar impresión de ecuanimidad en mi cargo, pero cuando veo que deliberadamente no se cumple la Constitución, he comprendido que soy víctima de un doble juego y no estoy dispuesto a tolerarlo ni un momento más.

El Gobierno espera que termine la investigación por los sucesos de Bilbao para aplicar la ley de Defensa de la República, pues no necesita esperar la resolución judicial.

Urquijo.—¿Sin pruebas?

Casares.—Me bastará con los indicios. (Protestas en los jaimistas.)

Sin debate se aprueban varios dictámenes y se levanta la sesión a las diez de la noche.

Incidente en el Congreso

Al terminar el señor Galarza su intervención salió a los pasillos de la Cámara, encontrándose con el señor Oreja y algunos amigos de éste y diputados de la derecha, a los que se dirigió principalmente al primero de ellos, manifestándole que cuanto había manifestado en la Cámara lo mantenía en todos los terrenos, por haberse basado en documentos fidedignos.

El señor Oreja le contestó tan vivamente, que el señor Galarza le dió un puñetazo, evitando los diputados que se hallaban presentes pasara el asunto a mayores extremos.

Lo que no pudieron evitar fué que un individuo que era amigo de los diputados derechistas, se abalanzase sobre el señor Galarza y, según parece, intentara sacar un arma del bolsillo, lo que más tarde se comprobó no pudo ser por no habérsele encontrado arma alguna al ser cacheado.

Lo cierto es que sobre el desconocido, por su acción, cayó una buena serie de golpes, hasta que le detuvo el diputado señor Casera, quien le introdujo en el despacho del presidente, de donde salió para ser entregado, junto con el correspondiente atestado, a la guardia civil, que le condujo al juzgado de guardia.

Los comentarios que se hicieron en los pasillos fueron extremados, abundando la opinión de que debe restringirse la entrada en la Cámara para evitar casos como el que se comenta.

Según parece el detenido fué entrado en la Cámara por el conde de Rodezno.

Al despacho del presidente entraron los señores Galarza y Oreja, terminándose el incidente.

No hay previa censura

El señor Casares Quiroga ha negado terminantemente haya dispuesto el ejercicio de la previa censura en telégrafos y teléfonos para las noticias de Prensa.

La llegada de las tropas

A la una y media de la madrugada han comunicado del ministerio de la Gobernación a los periodistas, que habían llegado las tropas a Manresa, comenzando a cumplir las órdenes del Gobierno.

Una nota de la U. G. T.

Esta noche ha publicado la Unión General de Trabajadores una extensa nota en la que la comisión ejecutiva de esta entidad obrera sale al paso de los rumores que se han esparcido acerca de una huelga general con fines desconocidos a plantear el próximo día 25.

Esta comisión ejecutiva dice que elementos de una insolvencia reconocida, se vienen dedicando a propalar tales rumores con móviles que se desconocen, pero contra los que deben reaccionar los obreros, pues nada parte de la organización que recomienda se abstengan sus afiliados a toda actuación que no parta de sus organismos directivos; así que ni uno sólo de los afiliados responda a las excitaciones a la huelga que se les haga.

Termina esta nota llamando la atención de la clase obrera para que no se deje sorprender por tales manejos, manteniéndose en la más perfecta disciplina, para que ningún afiliado secunde movimientos ni abandone su trabajo, mientras los dirigentes de la Unión General de Trabajadores no lo dispongan.

Firman esta nota el secretario Wenceslao Carreño y el señor Cordero.

Explosión de dos petardos

Zaragoza.—A las once de la noche hizo explosión un petardo junto a la iglesia del Seminario de San Carlos, produciendo destrozos.

La explosión causó la natural alarma, sin que se tenga noticias de haber desgracia alguna.

Poco después de esta hora, otro petardo análogo al anterior hizo explosión en las cercanías de la iglesia de Santa Lucía, frente al Ayuntamiento.

Tampoco éste causó más que la alarma consiguiente.

Parece confirmarse que de las obras de Caminreal han desaparecido cincuenta cartuchos de dinamita con los correspondientes detonadores.

Desautorizando la huelga revolucionaria

Córdoba. — La Federación de Sindicatos ha publicado una nota desautorizando la huelga revolucionaria que se anuncia para el día 25.

Se trata de una maniobra de los comunistas, aliados con los monárquicos, para atentar contra la seguridad de la República.

Multa y clausura de un círculo

Bilbao.—A consecuencia de los sucesos del domingo se ha impuesto una multa de 10.000 pesetas al Círculo de Lealtad Tradicionalista, ordenándose su clausura.

En la puerta del círculo se puso un letrero diciendo que está clausurado por orden del ministro de la Gobernación.

Igual cartel se colocó en el convento de Reparadoras.

Explosión

Linares.—En una mina ha ocurrido una explosión de dinamita, resultando heridos cuatro obreros.

La desgracia ha obedecido a una imprudencia de los mineros.

Evasión

Bilbao.—Hoy se ha sabido que dos comunistas se fugaron de la cárcel de Larrinaga el día 13, practicando un boquete.

Estaban procesados por el delito de robo.

Se ha abierto un expediente.

La huelga de cigarreras en la Coruña

Coruña.—Con motivo de la huelga planteada por las cigarreras, desde hace dos días se venían situando grupos de ellas a la puerta de la fábrica, observando actitud pacífica.

Esta mañana, excitadas por elementos extraños, promovieron un alboroto, durante el cual partió un disparo contra la fuerza pública.

Esta repelió la agresión, resultando muerto de un balazo un muchacho de 18 años y herido grave otro joven.

—

Coruña.—La situación ha mejorado. No obstante, se cree que mañana no se publicarán periódicos.

Huelga de 24 horas en Oviedo

Oviedo.—Para protestar de la explosión en la mina Boo, se ha acordado una huelga de 24 horas.

Se pide la destitución del ingeniero y, en caso de no conseguirlo, se irá a un paro general en las minas de la cuenca hullera Española.

SERRANO.

BARCELONA

Interesantes detalles de los sucesos de Manresa

A primera hora de la mañana han empezado a circular rumores de que en varios pueblos de la cuenca del Llobregat se había declarado la huelga general revolucionaria.

Se comprobó que en Manresa habían sido cortadas las comunicaciones del ferrocarril.

El gobernador recibió a los periodistas y les manifestó que según noticias que le habían facilitado personas que ejercen cargos en Manresa, había ocurrido una colisión entre bandos obreros y la guardia civil y que el movimiento estaba localizado en los pueblos de la cuenca del Llobregat.

También dijo que habían circulado hojas en las que se afirma que en España se ha proclamado la revolución social y que los obreros habían sido sorprendidos creyendo esta versión.

En Manresa había ocurrido una colisión entre los elementos disolventes y la guardia civil, habiendo resultado herido de gravedad un sargento de la guardia civil.

Con esta población de Manresa había comunicación en las primeras horas de la mañana, pero después fué interrumpida a causa de avería.

En Sallent y Valserení, fueron arrancadas las vías generales, pero después, fuerzas de la guardia civil y del ejército guardaban el orden.

Una comisión de patronos de Manresa visitaron al gobernador civil para indicarle que la huelga es revolucionaria y no obedece a incumplimiento de las bases de trabajo pactadas.

Hasta aquí las manifestaciones oficiales.

Otras noticias de carácter particular relatan así los hechos:

Anoche en Manresa se reunieron los delegados del Sindicato Unico y se puso a votación el plantear y declarar la huelga general revolucionaria.

Los delegados de Manresa votaron en contra, pero fueron vencidos por el número.

En las primeras horas de la mañana, grupos de delegados recorrieron las fábricas, haciendo parar a los obreros del turno de noche.

De ocho a nueve impidieron entrar a los del turno de día.

Después de ello fué asaltado el comercio de aceites y gasolina de Padroc, llevándose los asaltantes gran cantidad de bidones de dichos productos.

A las nueve, un guardia civil que iba a por el correo, en la plaza de Prat de la Riva vió una bomba encendida y con gran exposición la recogió, arrancándole la mecha, evitando la explosión.

A los pocos momentos de ello, tres parejas de la guardia civil salieron a hacer un recorrido por la población y en la calle del Juego de Pelota, un desconocido hizo varios disparos.

Resultaron heridos el sargento Pablo Gómez y el guardia Francisco Sánchez, así como un transeunte que de rebote de un proyectil, recibió un balazo en una muñeca.

El transeunte se llama José Oller.

Fueron derrumbados varios postes teléfonicos.

Soldados de infantería custodian los centros eléctricos, telefónicos y fábrica de gas.

La situación, posteriormente, es tranquila, pero el paro es absoluto.

Por las calles patrullan fuerzas de infantería.

En el resto de la comarca el paro es total.

En Berga ha sido desarmado el somatén y los revolucionarios se han apoderado del edificio del Ayuntamiento, nombrando un comité del pueblo.

En Sallent ha pasado igual, pero el alcalde ha podido convencer a las masas y han respetado el Ayuntamiento, aunque son dueños de la ciudad.

En este mismo Sallent, los huelguistas se han apoderado de dos carretadas de dinamita y tienen todas las entradas de las carreteras y caminos tomados.

En Suriá, también han sido ocupadas las carreteras que dan acceso al pueblo y cortadas las vías del ferrocarril.

Ha sido tiroteado un tren de pasajeros, pero no ha habido heridos.

En Sallent, los revolucionarios han fijado bandos en las esquinas, cuyo texto es el siguiente:

«Pueblo de Sallent: Ha sido proclamada la República Soviética.

El comité ejecutivo pone en conocimiento del vecindario que el que no acate este programa, será responsable de sus actos.—El comité ejecutivo.»

Los pueblos de Puigret, Valmasera y Gava, así como Figols, están en huelga.

La guardia civil de las villas mencionadas se halla atrincherada en las casas-cuarteles.

En Barcelona, la policía practica detenciones.

Entre ellas, figura la de los comunistas Turrumé y Cano, a éste con su amante.

SALIDA DE TROPAS

El gobernador ha manifestado a los periodistas que habían salido tropas para Manresa, dispuestas a actuar en aquella población con gran energía.

El general Molero se encuentra ya en Manresa para ponerse al frente de dichas fuerzas, procediendo con energía suma conforme a las órdenes del Gobierno.

Las tropas salidas en dicha dirección, son; una compañía de montaña de Gerona, otra de Barbastro y la compañía de Manresa que fué a Lérida para la promesa de la bandera.

—Las noticias que de ella tengo son de que sigue todo lo mismo y de que en algunos lugares se había puesto la bandera roja, que fué quitada al poco tiempo.

El gobernador, para desvanecer las exageraciones, leyó a los periodistas el telegrama oficial en que se le notifica la agresión a la guardia civil de Manresa. El despacho dice así: "Capitán de la guardia civil a gobernador civil. — A las diez horas del día de hoy, ha sido agredida la guardia civil que en grupo de tres parejas circulaba por la población, por cuatro individuos que desde una esquina dispararon sus pistolas, dándose inmediatamente a la fuga y resultando heridos el sargente Patricio Gómez y el guardia Clorindo Sancho, ambos en el muslo izquierdos; menos graves.

Los agresores no pudieron ser detenidos ni pudo repelerse la agresión por la rapidez con que se produjo."

Se le preguntó al gobernador si era cierto el rumor de que un trasatlántico estaba preparado para zarpar con rumbo desconocido y contestó que no sabía oficialmente nada, ni nada podía decir, como tampoco respecto a las detenciones practicadas por no haber hablado todavía con el jefe superior de policía.

Es natural que en las circunstancias extraordinarias en que nos encontramos, se adopten también medidas extraordinarias.

Entre las detenciones practicadas figuran las de los famosos anarquistas Ascaso, Muñón, Durruti, Cano y la compañera de éste último.

A las once treinta de la noche se personó la policía en el bar La Tranquilidad, situado en el Paralelo, deteniendo a un numeroso grupo de individuos que se hallaban en dicho establecimiento celebrando una reunión clandestina.

Se encontró también una maleta con muchos documentos.

Los detenidos fueron transportados a la jefatura en tres camiones.

Mientras se estaban practicando estas detenciones, llegó frente al bar el automóvil número 41.336 de la matrícula de Barcelona, descendiendo del mismo dos individuos que al ver a la policía desaparecieron rápidamente, abandonando el coche, y aunque fueron perseguidos no pudieron ser capturados.

PARECE SER QUE SE INTENTABA LA HUELGA GENERAL EN CATALUÑA

Los delegados de los sindicatos de Barcelona se habían dado cita esta noche para tomar acuerdos al objeto de declarar mañana la huelga general.

LA SITUACION EN LOS PUEBLOS

Noticias de Manresa dicen que todavía no han llegado allí las tropas salidas de Gerona y Lérida.

Están preparados unos camiones para tan pronto lleguen llevarlas a Berga y Sallent, donde parece que la situación sigue comprometida.

En Berga la población ha reaccionado, armándose los vecinos, pudiéndose decir que todos ellos están en pie de guerra.

En las primeras horas de esta tarde los extremistas, viéndose acorralados, hicieron explotar dos bombas en la plaza pública, no causando desgracias.

Se cree que los mineros de Figols, que fueron los primeros en declararse rebeldes, se hallan refugiados en las montañas, adonde llegaron en su persecución numerosas parejas de la guardia civil, que han ocupado los puntos estratégicos.

Como en Berga hay apenas guardia civil, los habitantes se hallan intraquilos por temor a ser objeto de un furioso asalto de los elementos extremistas.

LO QUE DICE EL GENERAL BATET.—ORDENES SEVERISIMAS.

Esta tarde, el general Batet conversó con los periodistas, a quienes dijo que esta mañana había conferenciado con el ministro de la Gobernación, quien le había encargado procure el mantenimiento del orden público en Barcelona, advirtiéndole que las fuerzas militares deben auxiliar a las civiles, prestando servicio de vigilancia, no tolerando por tanto el menor insulto ni aun con la vista.

El general no fué más explícito, contestando a otras preguntas de los periodistas.

¿QUE HARAN CON EL TRASATLANTICO?

Se asegura con más firmeza que a las diez de la mañana saldrá de este puerto, con rumbo desconocido, el trasatlántico «Buenos Aires».

Se ha dicho también que el capitán del buque sólo recibirá instrucciones en el momento de zarpar.

LA «ACTIVIDAD» DE MACIA

Se dijo ayer que el señor Maciá había convocado a la Generalitat y que pensaba publicar un manifiesto dirigido al pueblo catalán recomendando a las masas que tengan serenidad, pero este consejo no se ha celebrado ni los consejeros se han entrevistado con Maciá, lo que hace suponer que no habrá tal manifiesto.

CONTRA UNAS MONJAS

Ayer salieron pequeños grupos armados, que se apoderaron de Suria y además se colocaron a la entrada del pueblo, deteniendo un autobús que presta servicio de viajeros.

Al ver descender del vehículo a dos monjas, hicieron los preparativos para matarlas, lo que no ejecutaron ante los razonamientos del resto de los pasajeros y actitud enérgica de un conocido republicano del pueblo, que les increpó exponiendo la vida.

Se conformaron con que cambiaran sus ropas por trajes de paisano.

En Figols, a las ocho de la noche seguía la intranquilidad.

Los mineros refugiados en estas minas se encuentran bastante bien armados, pero la impresión es de que no saldrán con vida.

En Figols la guardia civil durante todo el día practicó numerosos registros, y efectuó muchos cacheos y algunas detenciones.

Mientras se efectuaba una de estas pesquisas hallaron en casa de cierto individuo un paquete conteniendo dinamita. Este arrojó por la ventana a la calle la dinamita al ver entrar a los guardias y produjo una pequeña explosión.

ESPERANDO EL DIA PARA CUMPLIR LAS ORDENES

Parece ser que han llegado ya a Manresa todas las tropas que han de emprender la marcha sobre los rebeldes.

Las minas de Figols y Suria están situadas unos quinientos metros sobre el nivel del pueblo, pero los obreros rebeldes que se han refugiado allí van a verse obligados a la rendición, ya que están bloqueados por los que se dice esperan que amanezca para dar comienzo a las operaciones, empleando todos los medios que a su alcance tienen y toda la máxima severidad de la consigna que se les ha dado.

RONDA.

Sociedad Cooperativa Republicana El Porvenir

El próximo domingo, a las nueve y media de la noche, se inaugurará en este centro un ciclo de conferencias político-culturales.

La inauguración está a cargo del diputado a Cortes don Julio Just, quien disertará acerca del tema «El arte y el mar».

A dicho acto han prometido su asistencia destacadas personalidades del Partido.

Quedan invitados a este acto todos los correligionarios del distrito y simpatizantes.

Capitol

Lunes próximo

Adorable, lánguida y femenina. Nacida para el amor. ¿Qué hombre podría resistirse? Kay Francis, Kay Jonnson, Ch. Bicford, Lewis Stone.

A todos los casinos de Unión Republicana Autonomista de la capital y su provincia

Se ruega encarecidamente a todos los presidentes de los casinos afiliados a nuestro Partido vean la conveniencia que hay de crear cuanto antes en cada casino una Agrupación femenina, ya que la mujer republicana y especialmente la valenciana, se ha decidido a entrar de lleno en la vida política nacional, y conjuntamente, sin distinción de sexos, se la debe apoyar en todo momento y realizar la labor que sola y aisladamente resultaría poco menos que estéril, y de esta forma de resultados fructíferos para nuestra amada República.—Por la Federación de Agrupaciones Femeninas: la secretaria, Paquita Almarche; la presidenta, Rosalía Figueras de García.

Ministerio de Educación, Cultura y Deporte 2012

CURIOSIDADES

La ciudad más cara de Europa

Un raport de la Oficina Internacional de Trabajo

Ginebra. — La Oficina Internacional de Trabajo ha cerrado sus estudios, en los que ha empleado dos años de tiempo, cuyo fin era establecer, teniendo en cuenta el «standard» de vida de los obreros, en qué ciudad de Europa habría de recibir mayor salario el obrero, tomando como base el que reciben los obreros de los talleres Ford en Detroit. Como es conocido, Ford paga a sus obreros un salario promedio de siete dólares diarios.

Examinado el coste de la vida desde sus diferentes aspectos, resultó que para el obrero la ciudad más cara de Europa era Estocolmo.

El segundo lugar lo ocupaban Berlín y Francfort, y seguían después París y Cork (Irlanda).

Un «standard» de vida parecido a aquel del obrero de Detroit, se obtiene con los mismos gastos en Barcelona, Amberes, Constantinopla y Varsovia.

Un término medio de la escala lo ocupan las ciudades de Helsingfors, Marsella, Manchester y Rotterdam.

Se tomó como base el «standard» de vida de un obrero de Detroit empleado en las fábricas de Ford, porque éste tenía la intención de establecer los salarios en sus fábricas en Europa según un índice que permitiese a los obreros llevar la misma vida que sus empleados en Detroit.

Antes de comenzarse los estudios en Europa, se estudió a fondo y con el mayor detenimiento la vida del obrero en Detroit.

La fiesta de la uva en una floreciente colonia italo-brasileña

Porto Alegre.—Entre los varios centros de la zona colonizadora de los italianos en el Estado de Río Grande do Sur, Caxias es uno de los más florecientes y activos.

Dotado por la naturaleza de un suelo fértil, que produce toda clase de plantas, el país presenta una fisonomía nada común: ignora casi del todo lo que es la desocupación.

Queda, naturalmente, entendido, que hay también personas que no trabajan, pero se trata aquí de desocupados «profesionales», demasiado indolentes para procurarse trabajo.

El suelo de Caxias es generoso y compensa abundantemente los esfuerzos de los colonos italianos que iniciaron desde hace muchos años el saneamiento de aquellos terrenos hasta convertirlos en pacífica y próspera zona de cultivos, cuyos productos son muy notables y no menos apreciados.

Sobre todos ellos prevalece el cultivo de la vid; los vinos de Río Grande do Sur se venden ahora en todo el país y sostienen una afortunada competencia con los vinos extranjeros a precios mucho más baratos.

En honor a la característica producción local, Caxias—Municipio y comerciantes—se disponen a celebrar un Día de la Uva en el próximo mes de Febrero, con un programa de festejos abundante y variado, a fin de atraer a la localidad el mayor número posible de forasteros.

Los mahometanos no quieren ayunar

Va desapareciendo el espíritu religioso en el Africa occidental

Rabat (Marruecos).—Los sacerdotes mahometanos inmediatos al sultán Sidi Mohamed, han manifestado que el espíritu religioso de los mahometanos africanos está en vías de desaparecer por completo. Los mahometanos africanos se niegan especialmente a observar el largo período de ayunos de la fiesta del Ramadán, que este año se celebra desde el día 10 de Enero hasta el 9 de Febrero. Según cálculos hechos por esos sacerdotes, en Rabat no ayunará durante esa fiesta ni la mitad de los mahometanos africanos.

Los días de ayuno del Ramadán están prescritos por la segunda parte del Corán. En cuatro semanas consecutivas no puede ningún mahometano, desde que sale el sol hasta que no pueda distinguir a simple vista un hilo negro de otro blanco, tomar alimento alguno. Durante cuatro siglos seguidos se ha venido celebrando a conciencia la fiesta del Ramadán, también en el Norte y Occidente de Africa, pero desde que se ha operado la progresiva industrialización en Marruecos, Argelia y Túnez, la mayoría de los mahometanos no puede enlazar los preceptos que impone su religión con las necesidades económicas de su vida corriente.

Ese ayuno que prescribe el Corán es tan severo, que los creyentes mahometanos, durante todo el tiempo de ayuno, no toman ni siquiera medicinas en caso de enfermedad. Pero, si aun en un caso de éstos se decidiera a hacerlo, tenía que cumplir una fuerte penitencia en forma de pagar una crecida cantidad para fines benéficos.

Unicamente constituyen una excepción los «guerreros», que no deben debilitarse con los largos ayunos. Si bien el ayuno se limita exclusivamente a las horas del día, trae tan graves consecuencias para la salud de hombres y mujeres que al finalizar la fiesta del Ramadán es tal la debilidad que afecta a la mayoría de las gentes, que apenas pueden salir de sus casas.

En vano pretenden los mahometanos desquitarse en las horas de la noche, para las cuales no existe precepto alguno en el Corán, de lo perdido durante el día. Es muy corriente el pasar la noche sentados a mesas repletas de manjares, pero esta forzada abundancia es, por lo general, contraproducente y no compensa en modo alguno las privaciones tenidas durante las largas horas del día.

Los numerosos jardineros mahometanos del Norte y del Oeste de Africa, que viven exclusivamente de la exportación de sus productos a Europa, no pueden permitirse el lujo de abandonar sus jardines durante las cuatro semanas que dura el ayuno y los días que después de pasado éste son necesarios para reponer el organismo de la debilidad que han sufrido por las privaciones pasadas.

El microscopio de mayor potencia en el mundo

Pasadena (California).—Después de largos años de trabajo, el doctor Royal R. Rife y su colaborador, ha logrado construir un microscopio, el cual, según se dice, supera en potencia de aumento a todos los microscopios existentes. Con este aparato se pueden estudiar bacilus que hasta ahora, a causa de su extraordinaria pequeñez, no podían haber sido observados por el microscopio. El invento del doctor Rife permite aumentar 17.000 veces el objeto que se observa.

Con este instrumento se están haciendo ahora estudios de bacterias que, como resulta de los experimentos practicados por el profesor universitario americano, doctor Kendall, pueden mudar de forma. Hasta ahora sólo había sido posible observarlas con el microscopio cuando habían tomado su «forma sólida». Pero se había constatado que también en otras formas «líquidas» tenían vitalidad, no habiéndose logrado poderlas observar en esas formas con el microscopio. Ahora, con el nuevo instrumento, se confía poder estudiarlas también en esos desconocidos aspectos.

Todo lo que se relaciona con el nuevo microscopio se guarda hasta ahora en gran secreto y pasará todavía algún tiempo, antes de que la nueva invención sea puesta al servicio de todos.

Aviador de guerra que se hace sacerdote

Cumberland (Rhode Island).—El hermano Aelred, quien antes de entrar en este convento de circasianos llevaba el nombre de Frank J. Walsh y fué durante la guerra un conocido aviador inglés, será próximamente consagrado como presbítero.

Walsh nació en Salford (Inglaterra) y estudió en la conocida escuela de jesuítas Stonnyhurst College, cerca de Liverpool. Precisamente al comenzar la guerra mundial ingresó en la Academia militar y fué enviado al frente el último año de la guerra. Como aviador, ha sostenido diferentes combates aéreos, en los que echó abajo varios aviones alemanes, y después de terminada la guerra sirvió un año más con las tropas de ocupación.

Desde el año 1924, en que se retiró al convento americano en Cumberland, ha vivido allí como monje novicio hasta ahora, en que recibirá las sagradas órdenes.

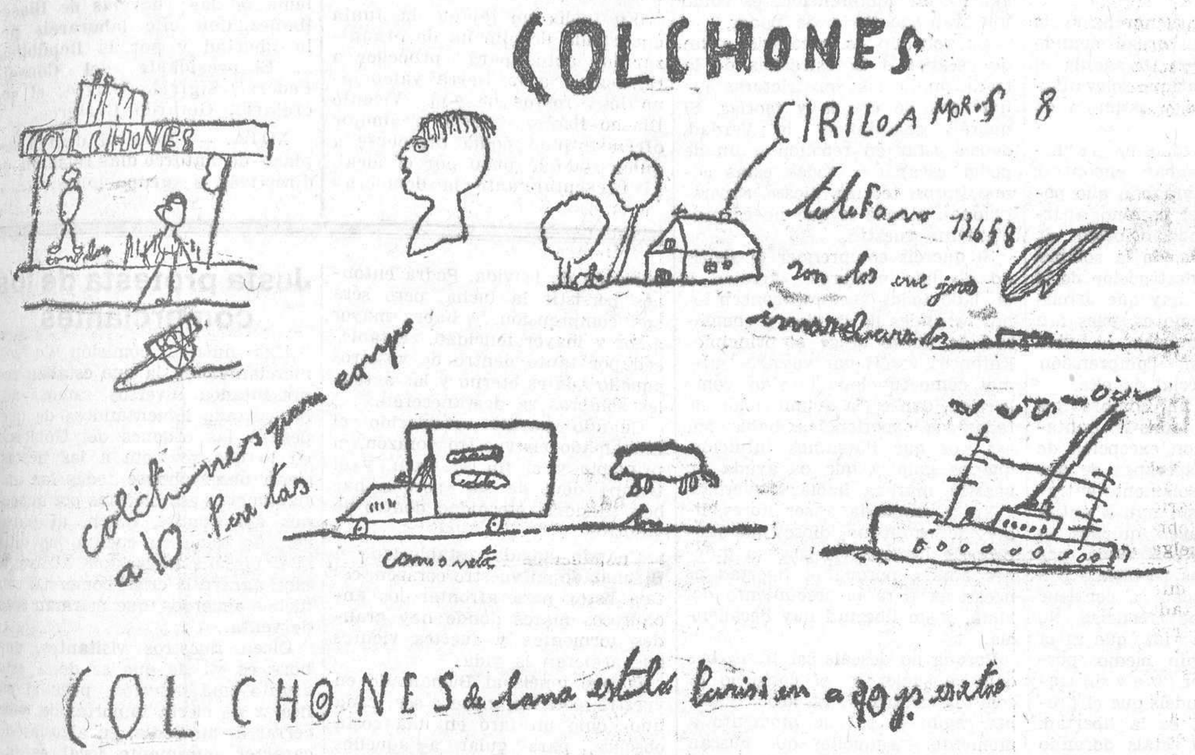

Doctor Corella
MATRIZ-PIEL
SECRETAS
Visita, tres pesetas
606-914, 10 ptas.
De 10 a 2 y de 5 a 9
S. Vicente, 88, 1.°

Se vende almacén
Diez metros y medio por 32, con descubierto. Calle de Don Nicolás Salmerón. Razón: Colón, 99. Segorbe.

Alquilo local
Propio para industria o almacén, muy capaz, situado junto estación f. c., Aldaya; razón: E. del Pozo, carretera de Madrid, traste 1.°, núm. 34 almacén de maderas.

Línea regular de vapores entre España y Noruega
DIS AIS SPANSKELINJEN
Con destino a Oslo, Bergen, Stavanger y demás puertos de Noruega, cargará en este puerto el buque-motor
San Miguel
los días 25 y 26 del actual.
Consignatario: Sucesor de Enberg y Compañía. Contramuelle, 3. Grao de Valencia.

Carpinteros
Vendo máquina Universal marca BOSSER, seminueva, así como motor de 5 HP; razón E. del Pozo, carretera de Madrid, traste 1.°, núm. 34, almacén de maderas.

Representantes
se desean en las principales poblaciones de la región para acreditada fábrica de vermouth. Ofertas con ref. Apartado 378, Barcelona.

Máquina coser
Se vende marca «Helvetia», casi nueva; para verla: Poeta Querol, 12, Valencia.

El kiosco
de periódicos mejor surtido de Barcleona, ANTONIO PRATS, Marqués del Duero (esquina a Conde del Asalto).
Venta especial de
EL PUEBLO

Toda la correspondencia a EL PUEBLO, debe dirigirse al Apartado de Correos, número 338

Ofrecemos

ROYAL'S, de oficina, UNDERWOOD'S y REMINGTON'S
portables, nuevas, con el 25 por 100 menos que cualquiera otra casa. Garantizamos nuestras máquinas y servicio. Realizamos cambios por su máquina vieja, pagando su valor. Reparamos sus máquinas. Consulte al teléfono 11.758. Abelio Aguilella, Poeta Querol, 12, Valencia.

Inquilinos
Plantas bajas propias para comercio o industria y hermosos pisos, pronto a terminar su edificación, alquilaré. Calle Flora, 6. Precios reducidos.

Nodriza
joven, con leche abundante y fresca, desea criar en su casa.
Hernán Cortés, 10, casa de comidas.

Se busca
Técnico de radio con nociones de trabajos administrativos. Ofertas con referencias por escrito a A. E. G., Ibérica de Electricidad, S. A. calle de Cirilo Amorós, 46.

Enseñanza a chófer
Desde 30 pesetas, mecánica y reglamento gratis. Escuela de chófers Colón. La que más alumnos y mejores coches tiene. Colón, 58, teléfono 12.345.

CARBONES

Galleta a	13 Pts.	100 Kgs.
Cok a	12 »	» »
Llama a	12 »	» »
Antracita	25 »	» »
Granza a	11 »	» »
Panes a	13 »	» »

Cok, para calefacción, a 15 pesetas 100 kilos
Precio, sobre domicilio comprador
Pedidos a Vicente Ibáñez
A. Puerto, 250
Teléfono 30.344

Palacio del Mueble — Casa Cañizares
Correjería, núm 32 — VALENCIA — Teléfono 12.235
VENTAS al CONTADO y a PLAZOS sin FIADOR
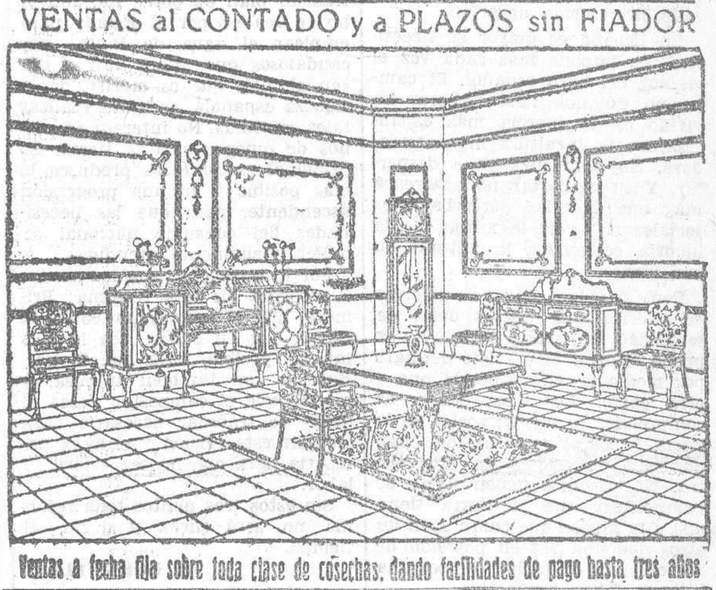
Ventas a fecha fija sobre toda clase de cosechas, dando facilidades de pago hasta tres años

LA HUERTA VALENCIANA.

A los lectores de EL PUEBLO: Si os hablan de que los tejidos han subido de precio, no hagáis caso
La Huerta Valenciana
vende cada día más barato
Calle de la Linterna, número 21, entresuelo
COMPARAD PRECIOS

Mantas algodón, catre, 2 ptas.
Mantas algodón, camera, 3.
Mantas algodón, canónigo, 4.
Mantas algodón, matrimonio, 5.
Mantas algodón, para planchar, 0'75 pesetas.
Mantas para cuna, 1'50.
Camisas cosidas y bordadas, para señora, 0'90.
Sábanas toda una pieza para la cama, 1'50.
Abrigos y jerseys de lana para señora, 5.
Mantas de viaje y campo, 140 por 250, 3.
Alfombras terciopelo para los pies de la cama, 2.
Echarpes seda, 50 por 200, los de 8 pesetas a 3'50.
Toallos crespón, 60 por 140, a 1'25 pesetas.
Mantas lana Palencia, 7 rayas, matrimonio, 11.
Panas lisas y estampadas novedad, señora, metro, 2'50.
Dos toallas rusas para varios usos, 0'05.
Cortes de pantalón irrompibles, caballero, 1'50.
Delantales fuertes para la cocina, 0'40.
Cortes traje lana color y negro y marino, caballero, 15.
Opales en colores ropa interior, señora, metro 0'90.
Camisetas punto inglés para caballero, 2'50.
Almohadones tela piel, rellenos de miraguano, 1.
Colchas semipiqué para la cama, 5.
Franelas superiores, metro, 1.
Camisas popelín confeccionadas, caballero, 3'50.
Medias negro y colores para señora, 0'50.
Calcetines en color y negro, caballero, 0'35.
Lanilla negra para lutos, metro, 0'60.
Paños fuertes para la cocina, 0'25 pesetas.
Tapetes paño bordados, en seda para la mesa, 3.
Paños muletón para lavar pisos, 0'05.
Astrakán 140 centímetros, superior, metro, 12.
Bufandas de seda en todos los colores, 1.
Sábanas lienzo crudo, todo una pieza, 2'50.
Cortes colchón cutí satinado camera, 6.
Paraguas para caballero, 3.
Banderas grandes republicanas, metro, 1'25.
Dos pañuelos de bolsillo, 0'05.
Vichis para colegiales, metro, 0'75 pesetas.
Mantelerías Damasco, 6 cubiertos, 6.
Mantelerías Rentería, 6 cubiertos, 5.
Gamuzas de lana para abrigos, metro, 3.
Una pieza Holanda para ropa interior, 4.
Una pieza tela Gloria para ajuares, 5'50.
Y muchos más artículos baratísimos en
La Huerta Valenciana
Calle de la Linterna, 21, entresuelo
(FRENTE A LA ESTERERIA)

HERNIADOS CLAVADO...
POR QUE SUFRE UNA HERNIA MAL CURADA O MAL RETENIDA
¿ES DE TODO PUNTO IMPOSIBLE CURAR UNA HERNIA?
ESTA ES LA OPINIÓN DE QUIENES NO PUEDEN GARANTIRLO NOSOTROS CONTESTAMOS
¡NO! NO SOLO NO ES IMPOSIBLE SI NO MUY FACIL
¿HA PROBADO VD. CON EL TRATAMIENTO HERMET?
GABINETE ORTOPEDICO GABRIEL
Calle Sta Ana-33 - Teléfono - 15517 - Barcelona
CONSULTENOS NO LE COBRAREMOS NADA Y SALDRA DE DUDAS

LA HERNIA VENCIDA
Recibiremos gratis en Valencia el día 27 actual en el Hotel Regina

Con el fin de dar a conocer nuestro moderno tratamiento eficaz y seguro para la curación y contención absoluta de las hernias, atenderemos a todas las consultas, en el **Hotel Regina**, el día 27 del corriente.

Aproveche usted esta ocasión para visitarnos y sin que a nada se obligue le demostraremos la verdad de lo que decimos. TENGA PRESENTE QUE LA HERNIA ES CURABLE COMO OTRA ENFERMEDAD CUALQUIERA. Lo que sucede es que el noventa por ciento de los pacientes, desgraciadamente, no le dan al principio importancia. Así vemos en la práctica que dejan pasar los días o bien fiados de propagandas de aparatos mal estudiados por gentes poco escrupulosas que no buscan más que el lucro mercantil. La hernia tratada en esta forma deficiente, casi criminal podría calificársele, va aumentando hasta que se hace imprescindible la intervención quirúrgica, que siempre es peligrosa, tanto en los niños como en los ancianos.

En cambio, el tratamiento **HERMET** con el **CUREX** (patentado), es de una eficacia tal, que en las hernias voluminosas casi siempre imposible de contenerse con ningún braguero, se resuelve en absoluto el arduo problema, con la mayor seguridad y garantía.

ESPECIALIDADES ORTOPEDICAS.—Fajas para señoras y caballeros, apropiadas a las dolencias abdominales, especialmente para conservar la línea, la obesidad, riñón flotante, caída del estómago, hernias umbilicales, etc., etc.

No vacile un momento; nada le cobraremos por su visita; con sumo gusto le recibiremos durante todo el día 27 del actual, en el **Hotel Regina, calle de Lauria, 6**, Valencia. Horas: de nueve a una y de tres a siete.

GABINETE ORTOPEDICO **HERMET**, calle Santa Ana, 33.—Teléfono 15.517. — BARCELONA.

AVISO IMPORTANTE:
También recibiremos en Castellón el día 28, jueves, en el Hotel Suizo.

Servicio rápido
PARA
Marsella directo
SALIDA, LOS SABADOS, A LAS 18 HORAS
La nueva moto-nave:
VERDI
de la Sociedad Anónima ADRIA, de Fiume, saldrá el próximo sábado, 23 corriente para Marsella, Imperia, Génova, Livorno, Nápoles, Palermo, Messina, Malta, Catania, Bari, Trieste y Venecia.
Para pasajes y cabidas, dirigirse:
EN VALENCIA, a la COMPAÑIA ITALO-IBERICA, S. A., Colón, 68; o AGENCIA COCHES-CAMAS COOK, Avenida de Amalio Gimeno, 1
En el GRAO, A DON EUGENIO DASI, Muelle, 9

Una librería de roble, regalada
Regalamos a usted una hermosa librería de tres cuerpos, de 1'50 metros altura, de roble, si se suscribe a grandiosa colección de grandes novelas, lujosamente encuadernadas en tela. Autores: Palacio Valdés, Dickens, Cervantes, Dostojewski, etc. Todos grandes maestros. (Nada de novelones; obras selectas.) Decore usted su casa con este mueble y obras de bello conjunto. Aumente su cultura asimilando los pensamientos de los grandes intelectuales. Distraiga sus ratos de ocio. Amenidad para toda su vida. Precio irrisorio y a plazos de poco más de cinco pesetas al mes.
¡GANGA! Pida detalles
Centro Librero Hispano-Americano, Córdoba
Don _____
Profesión _____ Domicilio _____

Muebles Méndez
Por reforma de local nuevas y grandes REBAJAS DE PRECIOS
Lotes de propaganda:
Dormitorios estilo «chimpendalle», a pesetas ... 703
Dormitorios estilo «jacobino», a pesetas ... 695
Más de 60 dormitorios y comedores de todos precios y estilos
FABRICACION PROPIA
AVENIDA DE ZARIS Y VALERO, 200 y 202 (final calle de Cádiz)
Teléfono, 14.053.

Ministerio de Educación, Cultura y Deporte 2012

DON JUAN DE AUSTRIA, 10

EL PUEBLO

DIARIO REPUBLICANO DE VALENCIA

TELEFONO 12.115

HORARIOS

AGRICULTURA

Se va a discutir el problema agrario. El proyecto en discusión es arbitrario y asustadizo. Es un clamor de deseo, pero de pasión. Es un proyecto para dar confianza a todos los sectores españoles; se precisa que se halle sin influencia de un sector político, de un aspecto social. La reforma agraria no puede llevarse en España a cabo influída por el socialismo, porque ello no hará más restar autoridad al mismo proyecto que lleva la desconfianza de quienes son parte interesada en esta reforma, tanto en el propietario tran sigente como en el campesino desapasionado. Un árbitro de ecuánime criterio debe de presidir en este proyecto, de vida o muerte para la economía española y la paz social de España.

Este proyecto debe ser encauzado por las partes litigantes. Entre propietarios y campesinos. Entre otorgantes y otorgados. De lo contrario no se hará más que herir más la economía y la armonía de clases.

La reforma, como en casi todos los países que han sufrido una transformación política posterior a la gran guerra, es imprescindible. Cuando más tarde en resolverse, peor para el sosiego nacional. Todas las naciones, de las más grandes a las más pequeñas, lo han comprendido así y han realizado la reforma agraria.

En España es mayor su necesidad. Lo impone más cada vez el clamor del agro español. El campesino español, hasta ahora, ha vivido en la inercia más espantosa, en la incultura más aterradora. Hoy comienza ya a despertar. Y su despertar no acarreará más que grandes perturbaciones sociales si no se le mitiga de la incuria económica y cultural en que vive.

Pero para realizar esa reforma se precisa una buena dosis de serenidad en ambas partes. No se puede resolver este litigio del agro por medio de la pasión de una y otra parte. Los unos deben de comprender la misión social de la tierra. Y los otros su misión, cuando sean poseedores de esta tierra. Ni los unos deben dejar de comprender que la tierra tiene una alta misión que cumplir, ni los otros que una vez en posesión de la tierra, sus fines han de ser una intensa labor productiva.

La misión de la tierra debe de ser la producción, la intensidad de producción. Hacer que la tierra rinda el máximum de feracidad. No pueden haber tierras yermas ni brazos de campesino sin cultivar. La tierra ha de ser de quien la cultiva. Pero antes tiene que saberla cultivar. Y la tierra que se cultiva debe ser del Estado. Sólo el campesino debe de poseerla en usufructo mientras cumple la misión del trabajo. Después, no. De dejarla de nuevo a otro propietario, no sería más que caer en el nuevo defecto que hoy lamentamos. La tierra dividida, muy dividida. Cuanto más dividida, mejor. Cuanto más dividida, más produce. Las regiones que poseen la división del cultivo son hoy día las más ricas. La producción, más intensa. Pero ante todo se precisa un factor primordial: el de la cualidad del campesino. Hay campesinos que desean el reparto de tierras para vivir mejor, para vivir de lo que le produzca el terreno que va a poseer, sin trabajar apenas. Y esto es un gravísimo error. El campesino, una vez en posesión de la tierra que le pertenezca, debe de pensar que su labor ha de ser lo más intensa posible y que su trabajo ha de meditarlo. Todas las regiones ricas de España provienen de que en tales regiones existen campesinos laboriosos. Muchas veces no es que el terreno sea mejor, sino que el cultivo es más intenso. Bien lo sabe esto el campesino valenciano. Y de la intensidad de cultivo depende el por venir del agro español, una vez éste se halle distribuído, de saber ensayar los cultivos más productivos y que más se adapten al clima y a las circunstancias del terreno; de ello depende el bienestar de los campesinos asentados.

A veces se dice que las regiones que más producen proviene de las cualidades de un clima benigno. Y esto también se ve que no es verdad. En una misma región, con el mismo terreno y el mismo clima se produce más porque el cultivo es más intenso. El caso de Aranjuez y de otras vegas castellanas lo atestigua.

Unos pasos más allá de estas vegas, con el mismo clima y con el mismo suelo, ¿por qué el cultivo no es tan intenso? La producción es poca o escasa. Y tenemos el ejemplo de lo que es la producción y el bienestar del campesino en proporción a su capacidad de trabajo y de cultivo.

Claro está que uno de los factores principales es el agua. Pero hay regiones donde el agua es escasa y a fuerza de ahondar en la sequedad del terreno se llega a encontrar el venero de agua para regar el suelo que se cultiva en vez de esperar de las nubes a que éstas vengan con sus lluvias bienhechoras. Por eso, en España, uno de los aspectos más principales es el agua. «Nuestra vida son los ríos», dijo un poeta español del siglo XVI. Y esta sentencia es la pura verdad. Mientras haya tantos y tantos ríos, que no se aprovecha su agua, nuestra pobreza será siempre lamentable. Mientras el agua de estos ríos vaya a dar «en el mar, que es morir», no se podrá realizar una reforma intensa de producción agraria. El agua es la providencia del labrador, cuando éste la sabe aprovechar. En dejar cada día mayor número de tierra de secano para que haya mayor número de regadío, estriba la riqueza y el bienestar de todos los españoles. A mayor producción, mayor cultivo y a mayor cultivo mayor producción. Es decir, que mientras el trabajo no sea mayor, la riqueza de España no aumentará. Mientras el campesino no piense que sólo su trabajo es el bienestar suyo y de todos los españoles, es inútil realizar reformas agrarias. Y mientras un plan de obras hidráulicas no se realice por el Estado para emplear el agua de tantos ríos caudalosos que ahora van a dar «en el mar, que es morir», de la riqueza española, es inútil realizar tales reformas. No interesa en manos de quiénes está la tierra. Lo principal es que ésta produzca lo más posible y en una progresión ascendente, para que las necesidades del consumo nacional se hallen plenamente atendidas.

Por lo tanto, tres son los puntos a resolver, en esta reforma: Primero, que el campesino posea la tierra. Que su cultivo sea lo más intenso posible, para que la producción sea también intensa, y tercero que el campesino posea el deseo de trabajar necesario para cumplir esta misión y el agua necesaria para que no sea estéril su labor.

Sin estos tres puntos toda reforma no será eficaz y si no, al tiempo.

J. BORT-VELA.

Madrid. Enero 1932.

De interés para los pueblos de la Baronía, de Sagunto

Se convoca a todos los terratenientes de los pueblos de Algimia, Estivella, Gilet, Albalat de Taronchers, Petrés y Torres-Torres, para la Asamblea que se ha de celebrar en el local de Unión Republicana Autonomista o en su defecto en la Casa Capitular de Torres-Torres el domingo, a las diez de la mañana, para tratar de la crisis que se traviesa en estas localidades, debida a la sequía y heladas que han sufrido los campos y cosecha de naranja pendiente, esperándose la asistencia de todos los ciudadanos de dichas poblaciones por tratarse de un asunto de tanto interés para los pueblos expresados. Copia de lo que se acuerde se remitirá al excelentísimo señor Gobernador y a los diputados de la provincia.—El presidente de la Junta Municipal, *José Ballester*.

Federación Industrial y Mercantil de Valencia y su Región

Curso de conferencias

Mañana sábado día 23, a las diez y media de la noche, se celebrará una conferencia en el salón de actos de dicha entidad, a cargo del señor García Guijarro, en la que desarrollará el tema siguiente: «Intervencionismo y librecambio en relación con nuestra riqueza agrícola.»

Pro-lápida Félix Azzati

Se ruega a los presidentes de los organismos del Partido que hayan abierto suscripciones prolápida Azzati, apresuren la recolecta con el fin de facilitar los trabajos a la comisión organizadora.

Continúa abierta la suscripción en la administración de EL PUEBLO y en el Casino El Ejemplo.

DR. HECTOR ALTABAS

GANDIA

Rayos X. Medicina. Cirugía

Consulta, de nueve a una mañana

Sólo los sábados y domingos

COMPRENSION

Para el bienestar de la mente y el corazón, la comprensión es tan esencial como el calor de un buen fuego en una noche de invierno.

Se imaginan las gentes que pueden alcanzar la plenitud mediante algún proceso milagroso; que pueden hallar la Verdad a través del mero formulismo de un culto; que pueden descubrir su meta por la continua repetición de cantos y rezos, o practicando el yoga, el puja y otros ritos. Podéis tan sólo descubrir aquello que anheláis, aquello que vuestro corazón ansía y que vuestra mente ambiciona. «por vuestro propio esfuerzo, mediante la purificación de la mente y el corazón».

Si queréis comprender la Verdad debéis arrancar de vuestro corazón aquellos guijarros y cizañas que malogran su pleno crecimiento.

Donde hay penuria de mente y pequeñez de corazón, la Verdad no puede entrar. Si queréis subir a aquella cumbre donde las nieves son eternas, debéis dejar atrás el cúmulo de vuestras pertenencias, debéis estar curtidos y avezados, y vuestro corazón debe estar henchido por el deseo de «arribar».

Para aquellos que no tienen un propósito fijo hay renunciación y propio sacrificio, pesadumbre y dolor, lucha interminable y violento disgusto. Mas para aquellos que tienen el fijo propósito de alcanzar la Verdad que es el desenvolvimiento de la vida—no obstante moren en el valle de las sombras—no hay sacrificio, no hay lucha.

Porque no tenéis propósito definido, todas las sombras del valle os seducen, os envuelven en sus suaves neblinas, de modo que perdéis el éxtasis de la vida. Pero si habéis fijado vuestra meta—que es la meta del mundo—la ascensión al reino de la Felicidad por medio de la liberación de toda experiencia, entonces podéis dominar el porvenir, entonces sois el creador de aquello que deseáis. Si podéis pasar por el valle de sombras «con la mirada eternamente fija en la cumbre», entonces podéis tener todas las experiencias sin crear barreras entre vuestra meta y vos. Esta es la comprensión de la vida que ha de producir el orden de la confusión del caos, y es con este objetivo que el Bienamado ha venido. Así como el verdadero artista crea, con su imaginación, la belleza, del caos que la rodea, de la confusión que existe en el mundo, el Bienamado, la Verdad, crea orden en la mente y en el corazón de aquellos que comprenden. Cuando hayáis comprendido, habréis resuelto el problema de vuestra vida cotidiana. Si no lucháis en vuestro interior por libertaros de la ergástula del dolor y la congoja, de las limitaciones que traen confusión, entonces no importa cuánto yo golpee en el portal de vuestros corazones, no me vendrá respuesta. Pero desde el momento en que vosotros mismos sintáis descontento, desde el momento en que vosotros mismos deseéis escapar y alcanzar liberación, entonces vosotros mismos estaréis buscando la fuente de la Verdad.

Aquellos que persiguen la comprensión de la vida deben fijar su percepción interna sobre la eterna verdad, que es el desenvolvimiento de la vida.

Para quienes viven y tienen su existencia en el valle, las montañas son misteriosas, duras, crueles, eternamente inaccesibles. Las montañas jamás cambian; son por siempre constantes, jamás sucumben. Igual sucede con la Verdad. Para aquellos que viven en el valle de sombras, de cosas pasajeras, la Verdad parece terrible, severa, cruel.

Dondequiera, en medio de todas las personas, hay una búsqueda de algo que está oculto, de algo que al ser alcanzado infundiría sabiduría, mayor conocimiento, mayor visión, mayor comprensión: a esto la gente le llama la Verdad.

Se figuran que la Verdad yace escondida en algún lugar distante, lejos de la vida, lejos de la alegría, lejos del dolor. Mas la Verdad es vida, y con la comprensión de la vida nace la comprensión de la Verdad. Cuando realizáis la vida con intuición, sois el maestro de la Verdad.

Si bien hay al presente una rebelión contra la tradición y el orden de cosas que actualmente priva, contra la moralidad estrechamente entendida, todavía la mayor parte de las personas juzgan y trattan de entender la vida desde el parcial punto de vista de una mente limitada e inmóvil. Un indo sólo reconocerá la Verdad cuando le sea presentada a través del induísmo, y lo propio diríamos de un cristiano y un budista. Mas la Verdad jamás se contiene dentro de una forma o medio particular. La Verdad puede tan sólo ser comprendida por una mente sin prejuicios, capaz de abnegación y claro discernimiento. «Como cada sér humano es divino, cada individuo en el mundo debería ser su propio maestro, el dueño y guía absoluto de sí mismo.» Pero si quiere guiarse a sí mismo inteligentemente debe ser capaz de juzgar todas las cosas con una mente amplia y no rechazar lo que no entiende porque está predispuesto.

«La Verdad es el poder dentro de cada uno de vosotros que os impele a la perfección.» Es la consumación de toda inteligencia. Es Absoluta. No hay más Dios que el hombre que se ha purificado y así ha alcanzado la Verdad.

Cuando atáis la vida a creencias y tradiciones, a códigos de moralidad, matáis la vida. A fin de manteneros activos, despiertos, siempre cambiantes, siempre crecientes, como el árbol está siempre renovando sus hojas, debéis dar a la vida las oportunidades, el nutrimiento que habrá de fortificarla y hacerla crecer. Cuando la vida desea encontrar su libertad, la única vía por la que puede alcanzarla es la de la experiencia.

No puede haber comprensión de la Vida, que es la Verdad, cuando no hay la conmoción, la agonía, el sufrimiento, el continuo solevantamiento, desaliento y estímulo de la vida.

Antaño, sobre todo en la India, quienes deseaban encontrar la Verdad, se imaginaban que podrían descubrir el camino apartándose del mundo dolorido, de las cosas pasajeras, de la sombra de lo real, por la destrucción de lo físico. Mas ahora hay que afrontar la vida tal como es, pues tan sólo podéis conquistar la vida cuando tenéis una comprensión perfecta y no parcial de ella.

Hubo una vez un hombre que conservó cerradas todas las ventanas de su casa con excepción de una sola, en la esperanza de que por esta ventana solamente entraría el sol, pero éste nunca entró. No otra cosa hacen quienes se dejan atar por tradiciones, por estrechas creencias sectarias, pensando que la Verdad se contiene en alguna de esas creencias. No podéis encerrar la vida, que es la Verdad, por ningún medio, porque la vida debe ser libre y sin trabas. Si no comprendéis que el propósito de la vida es la libertad, entonces tan sólo estáis dorando los hierros de vuestra jaula con la invención de teorías, de credos, de filosofías y religiones.

La base de todas estas creencias innumerables es el miedo. Teméis por vuestra salvación, teméis poner a prueba vuestro propio conocimiento, y así preferís depender de las afirmaciones y la autoridad de otro.

Para ser felices, ¿necesitamos acaso de religiones? Para amar, ¿necesitamos levantar templos? A fin de alcanzar la Verdad eterna, ¿tenemos que adorar un dios personal?

Debéis dar al mundo doliente, no creencias, religiones, dogmas, sino nueva comprensión que surge de una inteligente cooperación con la Naturaleza, mediante la observación de todos los sucesos de la vida diaria.

Aquellos que quieran comprender la Verdad, que estén dispuestos a dar su corazón y su mente a esa Verdad, deberán primero haber crecido en experiencia. Entonces la experiencia los guiará, porque la experiencia infunde inteligencia, y la inteligencia es la acumulación de todas las experiencias. La tela de la vida se hace con el hilo de las cosas comunes y las cosas comunes constituyen la experiencia.

Aprended la lección que da cada suceso, cada actividad de la vida diaria, y asimilad la experiencia en cada momento del día.

Acudís a templos e iglesias o a otros lugares de adoración, y allí os imagináis que sois purificados. Mas, ¿resiste esa purificación la prueba de la vida diaria? «Vuestras teorías, vuestro superficial conocimiento de la vida no os ayudan en los momentos de crisis.» Cuando viene la muerte y se lleva a un sér querido, vuestras creencias y teorías no os ayudan a vencer vuestros sentimientos de soledad y separación. Lo venceréis tan sólo si la ilusión de la separación ha sido destruída, y sólo podéis destruir ese sentimiento de separación observando a otros que padecen y gimen al igual que vos y descubriendo que tanto en el dolor como en el placer hay unidad.

Nadie puede desarrollar ese poder que alienta en vos sino vos mismo, porque ese poder crece con la propia experiencia. Mas la experiencia sola, no guiada por la meta que se quiere alcanzar, produce caos, el caos que ahora prevalece en el mundo. «Sin comprensión del propósito de la vida tiene que haber caos.»

Lo que primeramente se requiere de aquellos que están dispuestos a ir tras la comprensión de la verdadera felicidad es que alimenten el ansia irreprimible de libertarse de las cosas todas, de ganar esa libertad que viene cuando se está más allá de la necesidad de nuevas experiencias, porque se ha pasado por todas las experiencias.

Si queréis comprender lo que quiero decir con la libertad de la vida, debéis fijar ante vosotros la meta que es liberación de todo, aun de la vida misma.

Para la comprensión de la vida habéis menester de rebelión, inconformidad y gran descontento. Muchos son en el mundo los que se imaginan que han encontrado la verdad con la adopción de una u otra teoría, y que por lo tanto han resuelto el problema de la vida. Satisfacción sin comprensión es como un estanque cubierto de verdoso musgo, que no refleja el ojo abierto del cielo. «Es muy fácil estar ignorantemente descontento, pero estar descontento y rebelarse inteligentemente es un don divino.» La rebelión inteligente, con comprensión, es como un gran río lleno de poder.

La rebelión es necesaria a fin de escapar a la estrechez de la tradición, a las constrictoras influencias de credos y teorías. Si queréis comprender la Verdad, debéis estar en rebelión a fin de poder escapar a todas estas cosas: libros, teorías, dioses, supersticiones, a todo lo que no es propiamente vuestro.

Si queréis comprender el sentido de mis palabras, «arrojad a un lado todas vuestras concepciones mentales de la vida y comenzad de nuevo desde el principio» Entonces veréis por vosotros mismos cómo funciona la vida, cómo la vida, que es la acumulación de todas las experiencias, habla por esa voz que llamamos intuición que os guía y que os ayuda en vuestra marcha hacia la Verdad.

Yo os incitaría a ser libres, libres de los mismos dioses que adoráis, de los mismos seres a quienes amáis, porque la libertad es necesaria para el crecimiento del alma, y sin libertad hay decadencia.

Porque no deseáis ser libres buscáis consuelo, y el consuelo es como la sombra de un árbol: cambia según el sol de momento a momento, y aquellos que buscan consuelo, tienen que vagar de uno o otro albergue; el consuelo no puede convivir con la comprensión.

El hombre que busca consuelo, que persigue la satisfacción del momento, «jamás conocerá la alegría real y perdurable», porque el consuelo momentáneo es tan efímero como la flor que por la mañana se abre y al caer el sol se marchita.

Cuando un estanque no es oreado por la brisa, las aguas se corrompen y ningún animal viene a aplacar la sed a sus orillas. Pero cuando el aire fresco viene y riza su faz, hombres y animales pueden por igual satisfacer su sed. Así, si en vosotros no sopla la fresca brisa del deseo de liberación de todas las cosas, no encontraréis la Verdad, la cual tan sólo puede aplacar la sed del mundo.

Cuando sois libres, como el ave por las sendas del cielo, vuestra vida se hace simple. La vida es complicada sólo cuando hay limitación. Entonces necesitáis tradiciones y creencias que os sostengan. Mas cuando tenéis el deseo de libertaros de las cosas todas, entonces rompéis con los antiguos moldes y penetráis a esa nueva vida que os conducirá a la perfección, que es liberación y felicidad.

Cuando seáis capaces de convertiros en una llama de rebelión, encontraréis los medios para llegar a ese Reino de Felicidad.

«Tenemos que crear el milagro del orden en este siglo del caos y superstición.» Mas tenemos primero que crear orden dentro de nosotros mismos, un orden perdurable que no se base en el temor ni en autoridad alguna.

Yo he encontrado y establecido por mí mismo aquello que es eterno, y mi labor consiste en crear orden en vuestras mentes, de modo que no sigáis dependiendo de autoridades externas, que no seáis más los esclavos de la superstición ni de aquellas trivialidades que aprisionan la vida y os alejan de vuestra meta.

Porque no tenéis un propósito fijo en la vida, lleváis un caos dentro de vosotros; hay miseria sin comprensión, lucha sin objetivo, conflicto en la ignorancia. Mas cuando se ha establecido la meta del Bienamado en el corazón y la mente, adviene la comprensión de la vida. Podrá entonces persistir la lucha, pero será con comprensión, y habrá mayor amor y mayor felicidad. «Estableced por tanto dentro de vosotros aquello que es eterno y las actuales sombras se desvanecerán.»

Cuando hayáis establecido el Bienamado en vuestro corazón, el principio y el fin se unen, y el tiempo deja de ser, porque habéis fijado la eternidad dentro de vosotros.

Cuando hayáis establecido el Bienamado en vuestro corazón, estáis listos para afrontar los anchurosos mares donde hay grandes tormentas y fuertes vientos que aceleran la vida.

Porque tenéis al Bienamado en vuestro corazón, debéis ser cada uno como un faro en una costa obscura, para guiar a aquellos que permanecen envueltos en su propia obscuridad.

¿De qué vale vuestra comprensión, de qué valen vuestros elevados y nobles pensamientos, vuestra vida, pura si no ayudáis a quienes gimen en el dolor, a quienes moran en la obscuridad y la confusión? ¿De qué vale la Verdad que habéis columbrado si no podéis dar esa verdad a aquellos que tienen hambre y sed de eternidad?

Porque habéis comprendido, tened el valor de vuestra comprensión, y dad vuestra vida a aquellos que moran en las sombras.

J. KRISHNAMURTI

(Autorizada su publicación por «The Star Publishing Trust».)

Partido de Unión Republicana Autonomista de Valencia

La idea de formación de grupos femeninos republicanos, tan pronto se inició en nuestras organizaciones, ha sido acogida de una manera tan fervorosa, que son infinidad las organizaciones ya formadas. Podemos afirmar que en la capital, en todos los distritos se han constituído con las denominaciones de las novelas del Maestro Blasco Ibáñez infinidad de grupos.

También desde muchas localidades de la provincia se pregunta la forma cómo se han de constituir; es más, en muchos pueblos, y podemos citar entre ellos Serra, Náquera, Albuixech, Masalfasar y otros muchos, ya oficialmente han acordado su denominación.

La labor que la Junta Central de los grupos femeninos piensa realizar, se iniciará con una intensa propaganda por toda la provincia, pero precisa que las juntas municipales de Unión Republicana Autonomista tomen con empeño esta indicación, para que cuando reciba, bien la visita de los propagandistas, bien circulares de las organizaciones constituídas, se encuentre en el terreno a más de próxima estructuración.

En fecha no lejana, la Junta encargada de ello ha de organizar los actos para proceder a reintegrar a la tierra valenciana los restos de don Vicente Blasco Ibáñez. Sería la mejor ofrenda que podía ofrecerse a quien todo lo puso por el ideal. El presentar ante la democracia española que ha de venir a Valencia para rendir homenaje a la mayor gloria valenciana que el gran ejército femenino, que presidido por las directivas de cada grupo y con las banderas, enseñas o estandartes que representen las obras de Blasco, sea la nota de mayor color y la demostración plena de que no sólo su semilla fructificó entre los hombres de Valencia, sino que también anidó en el corazón de la mujer valenciana.

Esperamos que los republicanos autonomistas de Valencia y su provincia respondan una vez más a este llamamiento que no sólo tiene carácter de motivo de momento, sino que será la mejor respuesta a la grey frailuna, que trabaja de una manera denodada para que en futuras elecciones, las damas catequistas, las ibeldas, los sindicatos católicos femeninos y las beatas de toda clase den la batalla a la sacrosanta libertad y con ello atentar contra la República española.

¡Republicanos blasquistas! Presidentes de juntas municipales. ¡Mujeres republicanas! Trabajad en pro de los grupos femeninos y constituiros con el lema de las novelas de Blasco Ibáñez. Con ello laboraréis por la libertad y por la República. — El presidente del Consejo Federal, Sigfrido Blasco; el secretario, Gerardo Carreres.

NOTA. — Remitid dentro del plazo de catorce días relación de directivas y agrupaciones.

Acto civil

Con gran satisfacción vamos a dar cuenta a nuestros amigos del acto civil en que dos vidas exquisitamente unidas por el cariño sano, dulce, comprensivo, sellaron un juramento solemne.

Este acto civil tuvo lugar anteayer, en que se unieron en matrimonio nuestro joven correligionario don Vicente Fuster con la hermosísima y virtuosa señorita Amparo Sáez.

Ambos nos son conocidos, de recia raigambre liberal, oreados por el soplo vivificante de nuestra trilogía, que es afirmación rotunda de un porvenir felicísimo.

Firmaron el acta como testigos el conocido industrial en muebles don Manuel Sabater, don Federico Salvador, tío de la contrayente y el industrial don Daniel Verdeguer.

Deseamos a tan queridos amigos ininterrumpida luna de miel, al par que les felicitamos por haber sacudido el falso oropel clerical en ese momento de máxima felicidad.

Academia de Medicina

La Academia de Medicina de Valencia celebrará la solemne sesión de apertura de curso el domingo, a las once horas, en el salón de actos de la misma, estando encargado del discurso el doctor don Enrique Gay Méndez.

El acto será público.

Justa protesta de los comerciantes

Una nutrida comisión de comerciantes, en la que estaban representados diversos ramos, nos ha visitado lamentándose de que, pese a las órdenes del Gobierno en lo que respecta a las fiestas, sigan observándose todas las antiguamente establecidas por acuerdos del Comité, quien, al parecer, no tiene en cuenta las difíciles circunstancias que atravesamos, agrava la crisis comercial con dichos acuerdos, que merman días de venta.

Dicen nuestros visitantes, que hora es ya de que se dé a este asunto una solución, pues si en fiestas de cierta importancia cabe cerrar al mediodía, en algunas de carácter puramente local es inadmisible se las equipare al domingo, pretendiendo el cierre absoluto cuando en bancos y oficinas de toda clase se trabaja, y no digamos de los obreros, que hace tiempo solucionaron tal asunto.

Como aquí no se ha hecho nada aún en este sentido, creemos es hora ya de que las entidades llamadas a ello, como la Cámara de Comercio, Unión Gremial y sociedades patronales y de dependientes, presten al caso la atención debida y se llegue a concretar en definitiva cuáles son los días en que debe o no cerrarse, terminando de una vez con la desorientación en que la mayoría del comercio se halla y teniendo bien en cuenta que las circunstancias demandan dar las mayores facilidades al público y no prodigar cierres que signifiquen una carga más para unas clases tan agobiadas como las mercantiles.

Casa del Pueblo Radical

Se ruega a los socios de esta entidad pasen por esta secretaría a firmar los pliegos que, unidos con los de los demás centros republicanos, formarán el álbum que ha de ser llevado a Mentón, con motivo del IV Centenario de la muerte del inolvidable Maestro, don Vicente Blasco Ibáñez.

Rogamos la actividad, por tener que presentar mañana los mencionados pliegos en la Casa de la Democracia.

—

Organizado por la Agrupación Femenina de esta sociedad, se celebrará mañana, a las 9,30 noche, baile familiar.

Como la recaudación que se obtenga ha de beneficiar los intereses de la colonia escolar que organiza anualmente esta entidad, se confía que asistirán todos los socios, con lo que demostrarán su amor por los niños.

Asociación de Maestros nacionales del partido de Torrente (Valencia)

Esta entidad celebrará junta general extraordinaria, en la Escuela Normal del Magisterio Primario el domingo, a las nueve y media por primera convocatoria y a las diez por segunda, para reformar el reglamento. — El presidente, **C. Rodao.**

Ministerio de Educación, Cultura y Deporte 2012