Diario apolítico defensor de los intereses de España en Marruecos

EL TELEGRAMA DEL RIF

جريدة غير سياسية
حامية مصالح اسبانيا
في المغرب الاقصى

AÑO XXVIII.-Número 10.508 | Propietario y Fundador: CÁNDIDO LOBERA GIRELA | Melilla -Domingo 27 de Octubre de 1929

SESION DE LA PERMANENTE DE LA JUNTA MUNICIPAL

A las doce y cuarenta y cinco abre la sesión el Presidente señor LOBERA, asistiendo los Vicepresidentes señores CUEVAS, MONTERO, PRADO, BOTELLA, SERANTES Y PALACIOS, Secretario señor ECHEGUREN e Interventor señor HERRERO.

Léese el acta de la sesión anterior, que es aprobada por unanimidad.

* * *

El señor LOBERA dá cuenta del fallecimiento del vocal suplente de la Junta Municipal don José Cabo de Juan, a cuya desgracia debe asociarse la Corporación muy sinceramente por tratarse de uno de los más entusiastas y prestigiosos elementos locales que contribuyeron en parte muy principal a la labor de hacer productivo el campo exterior, realizando intensa labor agrícola.

Propone que además de hacer constar en acta el profundo sentimiento que a todos ha producido la desaparición del querido amigo y compañero, la Comisión Permanente testimonie dicho sentimiento a la viuda del finado cuando regrese a esta ciudad.

También comunica haber dejado de existir la respetable y bondadosa madre política del vocal de la Junta don Octavio Martínez, proponiendo se haga constar en acta el pesar que la desgracia ha producido y así se haga presente a la familia.

* * *

Léese un escrito del señor Casasola, despidiéndose de la Corporación y haciendo presente sus sentimientos de gratitud por las deferencias que la Junta le ha dispensado durante el tiempo que ha desempeñado el cargo de Vicario Eclesiástico de esta ciudad. Propone el Presidente y así se acuerda, se conteste a dicho oficio en el sentido de lamentar sinceramente la ausencia del señor Casasola y felicitarle por el nuevo cargo de párroco de Málaga, para el que ha sido designado.

* * *

Se dá cuenta de una comunicación del juzgado de Instrucción interesando se manifieste si la Corporación tiene algo que oponer a la concesión del indulto a Augusto Soler Dardel, procesado por el delito de malversación, en ocasión de desempeñar el cargo de conserje del mercado del Real, acordándose por unanimidad manifestar no hay inconveniente por parte de la Corporación en que se conceda dicho indulto.

* * *

Se aprueba la distribución de fondos para el mes de Noviembre próximo, que importa 332 689.98 pesetas. Igualmente se aprueban relaciones de facturas examinadas por los señores vicepresidentes, y queda enterada la Comisión Permanente de las relaciones de jornales, materiales y destajos correspondientes a obras ejecutadas por administración durante la primera quincena del mes actual, que importa en total pesetas 16.952.32.

Asimismo se aprueban las cuentas de Depositaría correspondientes al tercer trimestre del ejercicio en curso.

También se aprueba el expediente de transferencia de créditos de capítulos a capítulos, del vigente presupuesto.

* * *

Se dá lectura a una moción de la Presidencia proponiendo se rectifique el error cometido al formar los escalafones de personal designando el de los Inspectores químicos y practicantes como personal de Laboratorio y Farmacia, acordándose, conforme a lo propuesto, dividir dicho escalafón en dos que se denominarán: escalafón de inspectores químicos y escalafón de auxiliares de farmacia, respectivamente.

* * *

Se acuerda anunciar concurso de méritos para proveer una plaza de oficial primero vacante en el escalafón de Intervención, designándose para integrar la ponencia que ha de resolver el concurso al vicepresidente señor Montero.

* * *

El Depositario pagador solicita licencia y propone para sustituirlo al oficial don Juan Bueso García, acordándose aprobar dicha propuesta.

* * *

Doña Otilia Moreno pide ser nombrada maestra interina y así se acuerda sin derecho a retribución y haciendo constar que habrá de exhibir el título correspondiente.

* * *

Es aprobado un expediente sobre adquisición de material para el Laboratorio de Análisis, que asciende a la cantidad de 2.535.80 pesetas, la cual se abonará con cargo a la partida 242 del vigente presupuesto.

* * *

Se accede a las instancias de doña María Rodríguez y doña Eloisa Torres, solicitando capitalización de las casas número 12 de la calle de Constancia y 23 de la calle del Ahorro, respectivamente, del barrio Príncipe de Asturias.

* * *

Se concede autorización con carácter provisional a don Fortunato A. Benarroch, para instalar dos bidones de aceite lubrificante junto a los surtidores de gasolina que tiene concedidos e instalados, con la advertencia de que la Corporación se reserva la facultad de retirar dicha autorización.

Apertura de establecimientos

Informadas favorablemente se accede a las instancias de don Antonio Molina Jiménez, para inscribir a su nombre una panadería en la calle de Alava número 4; de don Julio González, para instalar una sastrería en la calle de Castelar número 12; de don Antonio Román, para instalar una freiduría en la calle de Aragón número 9; de don Joaquín Blanco, para un establecimiento de bebidas y venta de alpargatas en la calle de 9 de Julio número 46; de don Pedro Campos, para abrir una verdulería en la calle de San Antón, número 11; de don Abrahán Asserré, para abrir un establecimiento de comestibles en la calle tercera número 17, del Barrio Hebreo.

De doña Isabel Alférez, para un establecimiento de comestibles en la calle de Carlos de Arellano número 22; de don Abrahám Asserré, para un establecimiento de bebidas en la calle cuarta número 15, del barrio Hebreo; de don Juan Molina, para un establecimiento de bebidas en la calle de Polavieja número 35; de Dris Ben Mohamed, para instalar una casa de comidas en el paseo del General Macías, frente a la caseta de aforos; de don Antonio Nieto, para una casa de comidas en la carretera de Hidúm; de don Florencio Mostajo, para trasladar una sastrería al portal número 3 de la calle de Jardines; de doña Josefa Escobar, para un establecimiento de comestibles y verduras en su domicilio, calle de Miguel Zazo, y de don Antonio Valverde Toré, para abrir un establecimiento de comidas y bebidas en la carretera de Cabrerizas Bajas número 11.

Obras

Es aprobado el expediente para habilitar en el cementerio una sala de limpieza y aseo para los sepultureros.

* * *

Habiéndose el Presidente ocupado de la grave crisis obrera, se acordó ver por todos los medios posibles la forma de realizar aquellas obras que hay ya aprobadas dentro de los créditos concedidos, e interesar de los señores ingeniero y arquitecto muestren la máxima actividad para que puedan traerse los proyectos y anúnciase los oportunos concursos.

Seguidamente se levantó la sesión.

HOY HACE DIECINUEVE AÑOS

27 DE OCTUBRE DE 1910

El senador don Tomás Maestre publica un artículo en el diario «El Mundo», describiendo el heroico comportamiento del comandante Royo y capitán Guiloche en la defensa de Sidi Amet el Hach. Anuncia que presentará una proposición en el Senado para que se conceda la Cruz laureada de San Fernando a dichos héroes.

—«Le Temps», en su boletín del extranjero, dice que el aplazamiento de las obras de la carretera de Ceuta a Tetuán, no implica abandono por parte de España, sino que es una prueba de cordura.

—Damos cuenta de que en el presupuesto de Guerra figura una consignación para elevar al cincuenta por ciento la gratificación de residencia que disfrutan los jefes y oficiales de esta plaza.

—Como consecuencia de su reciente visita a Marruecos, don Basilio Paraíso publica una interesante memoria.

—Asciende a general el coronel de Artillería don Francisco Llinás.

—El diputado tradicionalista señor Vázquez de Mella, anuncia que ha aplazado su interpelación al señor Canalejas, hasta que no haya terminado en el Senado la discusión del proyecto de la ley del Candado.

—El diputado señor Amado, solicita la consignación anual de medio millón de pesetas, durante cuatro años para la construcción de pabellones en Melilla, Ceuta y Menorca.

—Fallece la esposa del industrial don José Moyano.

Los marinos del "Sebastián de Elcano" asisten a varios actos organizados en su honor

Visita al campamento de Tauima

Recorriendo las dependencias. Patrióticos discursos

Invitados por el jefe de las fuerzas del Tercio de este territorio, teniente coronel señor Rada, efectuaron ayer mañana una excursión al campamento de Tauima, el ilustre comandante del «J. Sebastián Elcano», señor Lago de Lanzós, segundo comandante señor Fortela, tercer comandante y jefe de estudios, señor Antón, oficiales señores Espinosa, Aubaredes, Tous, Palomo, Polanco, Domenech, Díaz y Puente, y diecisiete guardias marinas, pues los cinco restantes hubieron de quedar a bordo por hallarse prestando servicio de guardia.

Esperando la llegada de los marinos se encontraban en el campamento del Tercio, el Delegado Gubernativo accidental coronel señor Miaja; teniente coronel jefe del Tercio señor Rada; varios jefes de Cuerpos y numerosos oficiales.

Poco después de las doce de la mañana, llegaron el general jefe de la Circunscripción señor González Carrasco; Comandante del «J. Sebastián Elcano» señor Lago de Lanzós; los jefes y oficiales del buque antes nombrados y los guardias marinas.

En primer término, S. E., acompañado de los marinos, revistó las dos banderas mandadas por los comandantes Losas y Martínez Esparza, desfilando después brillantemente las citadas fuerzas ante el general González Carrasco y distinguidos marinos.

Estos, en unión de las autoridades y del teniente coronel Rada, visitaron el soberbio depósito de agua, teniendo todos frases de entusiasta elogio para la importantísima obra que allí se ha realizado.

La visita a la Granja Agrícola, que tan justas alabanzas ha merecido por parte de cuantos han tenido ocasión de admirarla, produjo gratísima impresión a los marinos, quienes enaltecieron asimismo la intensa obra de colonización que los legionarios han sabido realizar en la paz.

Por último, se trasladaron todos al espléndido local destinado a comedor, donde los marinos fueron obsequiados con un exquisito lunch.

Al descorcharse el champaña, el teniente coronel señor Rada, pronunció breves y patrióticas palabras, para agradecer en nombre del Tercio, la visita que los marinos habían realizado al campamento de Tauima.

Dedicó conceptos de alto elogio a la Marina, evocando sus glorias inmarcesibles, y terminó manifestando que en la Casa legionaria, siempre se recordará con vivísima satisfacción la grata visita de los futuros marinos, que han de contribuir a enaltecer los prestigios de la gloriosa nación española.

Por último vitoreó a España y al Rey, siendo contestados los vítores con gran entusiasmo.

Seguidamente, el ilustre comandante del «J. Sebastián Elcano» señor Lago de Lanzós, habló en elocuentes términos, pronunciando bello y patriótico discurso.

Vibra mi alma—dijo—vibran nuestras almas de españoles y de profesionales, se hallan tensas las fibras del patriotismo y del amor, del noble amor a nuestro oficio, ante el espectáculo espléndido y brillante de organización y de elevado espíritu, del que habéis tenido la galantería y la obsequiosidad de hacernos partícipes.

Esa organización acabada y perfecta y ese fuego sagrado, modelador del alma de esta hueste aguerrida y siempre invicta que se llama el Tercio, constituye pregón muy alto de los timbres de una raza, de aquella misma raza para la que tiempo hubo en que el Sol jamás se ponía en sus dominios.

Caballeros del ideal, de un ideal que se alía con la Gloria y con la Muerte, nada, quizás, hubiérais logrado en cien lides de guerra triunfales, cuales las que esmaltan vuestra ejecutoria marcial, sin este espíritu, sin esta organización, que son los factores decisivos del triunfo, lo mismo en una milicia como la vuestra, que en esta otra, hermana suya, de los que visten mi uniforme.

A continuación el señor Lago dedica un himno a la Legión, a su genial creador, el general Millán Astray, forjador de almas, dedicando también elogios a sus sucesores en el mando.

Dirigiéndose a los guardias marinas, les dice que, enamorados románticamente, cual los caballeros legionarios, del noble oficio de las armas, no relegarán a segundo lugar la convicción firmísima de que no es sólo la técnica el factor que dá el triunfo y acerca a la gloria, excitándoles a que sean las virtudes militares tan de cerca contempladas, las que les estimulen en todo instante.

Después de agradecer el obsequio de que habían sido objeto los marinos, terminó con entusiastas vítores a España, al Ejército y a la Legión.

El general González Carrasco vitoreó también con entusiasmo a la Marina, siendo todos los vítores contestados con delirante entusiasmo.

Finalmente, el general González Carrasco, pronunció un breve y sentido discurso, en el que tuvo los más altos elogios para la gloriosa Marina española.

Exteriorizó la gratísima satisfacción que le produce observar el íntimo sentimiento de fraternidad y de unión que existe entre la Marina y el Ejército, manifestando que, tanto aquélla como éste, han sabido escribir inmortales páginas de heroismo y de gloria en el libro de la Historia Patria.

Después de hacer presente el saludo de ferviente cariño que el ejército de este territorio dirige a los brillantes jefes, oficiales y alumnos del «J. Sebastián Elcano», terminó su elocuente discurso el general González Carrasco, con patrióticos vítores.

Por último, la oficialidad del Tercio, acompañada por una notable rondalla, cantó el vibrante himno de la Legión, siendo dichos momentos de intensa emoción patriótica.

En el cuartel de Regulares de Alhucemas

Revista de fuerzas. Brillante desfile

A las tres de la tarde, y acompañados por el General Jefe de la Circunscripción señor González Carrasco, marcharon los jefes y oficiales del «J. Sebastián Elcano» a Segangan, para visitar el magnífico cuartel del Grupo de Regulares de Alhucemas.

Formaban parte de la excursión, el comandante del buque señor Lago de Lanzós; segundo comandante señor Fortela; oficiales señores Polanco, Palomo, Cervera, Teus, Domenech, Díaz, Puente y Tomassí, y diecisiete guardias marinas.

En Segangan esperaban la llegada del General Jefe de la Circunscripción y de los marinos, el Delegado Gubernativo coronel señor Miaja; comandantes del Grupo de Regulares de Alhucemas señores Sastre y Aymat, por hallarse en Targuist el teniente coronel primer jefe, señor Sánchez, y casi todos los jefes y oficiales de dicha unidad.

El General Jefe de la Circunscripción, acompañado de los marinos, revistó las fuerzas de Infantería y Caballería del Grupo, que se hallaban formadas, desfilando después éstas con su acostumbrada marcialidad.

Los marinos recorrieron las diversas dependencias del admirable cuartel, elogiando expresivamente las diversas instalaciones, que calificaron de inmejorables felicitando el señor Lago de Lanzós a los comandantes Sastre y Aymat, y a la oficialidad del Grupo.

Entre las dependencias visitadas figuraban los almacenes, oficinas, salón de estudio de las clases y los pabellones de oficiales.

También visitaron la Sala de Banderas, teniendo ocasión de ver la del Grupo, recientemente ofrecida por la ciudad de Zamora.

Los soldados europeos efectuaron diversos ejercicios gimnásticos, bajo la dirección del capitán señor Padilla.

Por último, en el bello salón árabe del espléndido cuartel, fueron obsequiados los marinos con un exquisito té, pastas y champaña, emprendiendo poco después el regreso a la plaza.

El lunch en la Junta Municipal

Elocuentes discursos

Poco después de las seis, acompañados del general González Carrasco, Delegado Gubernativo coronel Miaja y Comandante de Marina interino Cadarso, entraban en la Casa Consistorial, el comandante, jefes, oficiales y guardias marinas, del «J. Sebastián Elcano», recibiéndoles el Presidente y vocales, como a los representantes militares y civiles invitados al lunch.

El salón de actos, espléndidamente iluminado y engalanado con guirnaldas y macizos de plantas, era insuficiente, siendo preciso habilitar la sala de vocales. Un sexteto amenizó la fiesta.

Discurso del Presidente de la Junta Municipal

Al champagne ofrece el agasajo el señor Lobera.

He aquí sus palabras tomadas taquigráficamente:

«Vuestra visita es gran honor que a Melilla dispensáis y que os agradece pues le permite rendiros un homenaje, ciertamente inferior a vuestros merecimientos, pero agobios de tiempo y limitación de medios no permiten más.

Es el homenaje, por el brillantísimo crucero que habéis realizado alrededor del mundo, llevando a los más apartadas tierras los prestigios de España y de su Marina de Guerra. En él vencisteis cuantas celadas pudo tenderos el mar y cuantos abismos de muerte abrían sus fauces para devorar vuestra débil nave. Ese triunfo lo habéis conseguido merced a vuestra inteligencia, a vuestra pericia y a un alma tan bien templada, como la del famoso vascongado que dá nombre al buque-escuela, navegante que alcanzó para su Patria el honor de ser la primera en ganar las Indias por Occidente, descubriendo mares y conquistando tierras cuya pérdida añoraremos siempre.

En vosotros, ilustres marinos del «J. Sebastián Elcano», rendimos también homenaje a la Armada española, gloriosa en las victorias y gloriosa en los reveses, más refulgentes que los triunfos más señalados.

No extrañéis la viva simpatía que aquí encontráis en todas partes. Las instituciones armadas, son consustanciales con la ciudad, tanto como el cuerpo y el alma. Ellas la crearon y de ahí no desaproveche oportunidad para demostrarles gratitud.

Hacemos votos porque el segundo crucero sea nuevo éxito para vosotros, para la Armada y para la industria española, de la que ha salido esa nave, acabada y perfecta. Decid a los pueblos de habla española que váis a visitar—que renovarán las manifestaciones de entusiasmo despertadas por visitas aéreas—que la madre patria ha realizado en Africa, una gran obra merced a las energías de sus hijos, inagotables y constantemente renovadas. Ellas llevan por el camino del progreso y de la civilización a espíritus indómitos jamás sometidos a poder alguno.

Dediquemos un respetuoso recuerdo a nuestro Monarca, a Su Majestad el Rey Don Alfonso XIII, propulsor de la Armada, en la medida que exije la defensa de nuestras costas. Dediquémoslo también al Presidente del Consejo y ministro de Marina, que llevan a la práctica una idea no bélica, sino de paz, para que España tenga el rango que le corresponde en el concierto de los pueblos.

En ninguno de nuestros actos podemos olvidar al Alto Comisario, al conde de Jordana, porque es vigorizador de nuestras actividades.

Brindemos por los Ejércitos de Mar, de Tierra y del Aire, y por esta querida Melilla, que sigue el ejemplo de esos Ejércitos. Y los siguen ciegamente los hombres civiles, convencidos de ser el único medio de complementar una obra obtenida a fuerza de sacrificios y de abnegaciones. Ello constituye la cima, la cumbre de nuestras afanes y de nuestros patrióticos anhelos.»

Discurso del Sr. Lago de Lanzós

El comandante del buque-escuela dice:

«Vuestra acogida cordialísima y cortés que se inicia con este acto obsequioso y tan grato para nosotros, no es cosa inesperada ni que nos sorprenda.

Melilla, una ya moderna y bella ciudad mediterránea, vive y progresa, libre de sus glosis, de sus revellines, de la cintura de fuertes que antes la redujeran a una simple posición española, a una posición más donde solo y en cierto modo éramos dueños del terreno que pisábamos.

El Protectorado en su obra de paz y de eficaz aproximación hará culminar la magna empresa y las fuentes de la civilización y del progreso correrán ubérrimas por estas vegas y la cuenca minera, por los propios peñascales y barrancos, cuyo sombrío recuerdo de años ha, abrillantará con sus fulgores ese sol de la vistoria y de la paz.

Pero Melilla, bella y soberana, libre ya de mucho tiempo atrás de las cadenas o cinturón que la oprimían, ha resurgido con brío y con ímpetu cual se muestra ahora a los ojos del viajero interesado en descubrir su avance y su progreso.

Es ello obra de esta Junta Municipal que tan dignamente presidís, y obra personal vuestra, señor Presidente. Templado vuestro espíritu en las aulas marciales del Alcázar segoviano, brilla en vuestra gestión la fe, la tenacidad, el desinterés, que son prez y honra de vuestras virtudes militares y ciudadanas.

Aceptad, pues, con mis gracias muy expresivas y las de mis jefes, oficiales y guardias marinas, nuestro sentido y singular homenaje de admiración y de respetuosa deferencia para vuestra labor y para vuestra obra que en estas horas tan gratas de nuestra breve permanencia en Melilla estamos teniendo señalada ocasión de contemplar y de elogiarla en términos del más cumplido y caluroso aplauso.»

Ambos oradores fueron entusiásticamente aplaudidos.

Otros agasajos a los marinos

Una verbena en la calle de Alfonso XIII

En honor de los marinos del «J. Sebastián Elcano», organizó anoche la Junta Municipal una verbena en la espléndida calle de Alfonso XIII, viéndose ésta, con tal motivo, extraordinariamente concurrida.

La simpática fiesta fué amenizada por dos bandas de música, que interpretaron escogidas composiciones.

Función de gala

Organizada por la Junta Municipal, se celebró anoche en el teatro Reina Victoria, una función de gala en honor de los jefes, oficiales y guardias marinas, del «J. Sebastián Elcano».

La espléndida sala del primero de nuestros coliseos, presentaba, al comenzar la fiesta, brillantísimo aspecto. En plateas y butacas, bellísimas damas y damitas, haciendo destacar la maravillosa fascinación de sus encantos, con elegantes y deslumbradoras toaletas, prestaban a la hermosa fiesta, su mayor atractivo.

Infinidad de guirnaldas de flores, en sugestiva combinación, adornaban los palcos y anfiteatro, que aparecían revestidos de rojo, completando el bellísimo exorno, profusión de vistosas plantas.

En las plateas del General Jefe de la Circunscripción y Presidente de la Junta Municipal, se hallaban el comandante del «J. Sebastián Elcano» señor Lago de Lanzós y demás jefes de dicho buque.

La oficialidad y guardias marinas, ocuparon algunos de los restantes palcos y butacas.

La notable Compañía de Luisita Rodrigo, la deliciosa primera actriz, ya admirada y aplaudida por este público, puso en escena la preciosa comedia quinteriana «Pipiola», que obtuvo por parte de todos los artistas, una esmerada interpretación.

Luisita Rodrigo hizo una verdadera creación del papel de la protagonista, encontrando en todo instante ocasión de matizar con verdadero arte, su dificilísimo cometido.

Las señoras Cano, Goróstegui, Cano (Elisa) y Fuentes, así como los señores Rodrigo, Lagar, Castillo y Rueda, acertaron por entero, mereciendo su labor muchos aplausos.

Los jefes y oficiales del «J. Sebastián Elcano», ofrecieron una espléndida corbeille de flores a la señorita Rodrigo, y la Junta Municipal un artístico objeto.

Un telegrama del conde de Jordana

Las autoridades recibieron anoche telegramas del Alto Comisario, comunicándoles haber conseguido la permanencia en este puerto durante cuarenta y ocho horas, de la polacra goleta «J. Sebastián Elcano», conforme habían interesado aquéllas.

El telegrama recibido por el Presidente de la Junta Municipal señor Lobera, dice así:

«Acabo recibir ministro Marina noticia que me apresuro transmitirle, autorización «Sebastián Elcano» permanecer ese puerto cuarenta y ocho horas más, conforme tenía solicitado.

»Con verdadera satisfacción celebro haber podido llevar a feliz término gestión. Le saludo afectuosamente».

Para hoy

El programa para hoy es el siguiente:

A las diez y media, visita a la ciudad y servicios municipales.

A las cuatro de la tarde, los bravos marinos obsequiarán a la sociedad melillense, con un tá a bordo, aproximándose el buque a los muelles para acortar la travesía. Embarcaciones a motor recogerán y volverán a tierra a los invitados.

A las once de la noche, baile en el Casino Militar (Primera sección.)

DE LA ZONA OCCIDENTAL

La visita de los gobernadores de la plaza y campo de Gibraltar

TERRITORIO DE TETUAN

Excursión a Xauen. Brillante desfile

Tetuán 26

El Alto Comisario conde de Jordana, con los generales Goodley, Gobernador de la plaza de Gibraltar, Muslera, Gobernador Militar del campo de dicha plaza, general segundo jefe, señor García Benítez y séquitos, llegaron a Xauen al mediodía de ayer.

A la altura del campamento general, les esperaba el jefe de aquel sector coronel Capaz, cubriendo las fuerzas la carrera hasta las puertas de la ciudad. Estas fuerzas rindieron los honores de ordenanza al paso de la comitiva.

Esta se trasladó a la plaza de España que presentaba brillantísimo aspecto. Todas las azoteas aparecían coronadas por centenares de moras. Muchos europeos y cabileños se estacionaron en los alrededores de la citada plaza.

El conde de Jordana y los generales Goodley, Muslera y García Benítez y séquitos, ocuparon una tribuna, desde donde presenciaron el desfile de las fuerzas que rindieron honores.

Todas las unidades desfilaron maravillosamente dando la sensación de perfecta uniformidad.

Al Gobernador Militar de la plaza de Gibraltar, le llamaron poderosamente la atención los atavíos y la marcialidad de los soldados indígenas y demás tropas coloniales, reiterando los elogios al conde de Jordana y al coronel Capaz, al que felicitó por la admirable presentación de todas las fuerzas.

Terminado el desfile, la comitiva se dirigió al edificio que acaba de construirse, dedicado a la Jefatura del sector, sirviéndose allí una comida a usanza mora.

Terminada la comida, los ilustres visitantes recorrieron la ciudad, deteniéndose especialmente en el típico barrio de Sueka, y en los manantiales de Ras el Ma, prodigando el general Goodley frases admirativas hacia las sugestivas y originales bellezas que encierra Xauen.

El regreso. Obsequio del Erzini

Tetuán 26

El regreso de la comitiva se efectuó sin novedad, llegando a Tetuán en las últimas horas de la tarde.

Después de descansar breves momentos se dirigieron al palacio de la familia del prestigioso musulman Erzini, protegido inglés, donde fueron obsequiados con un té en el salón que sirvió de dormitorio al general O'Donnell, quien como se sabe, durante la ocupación de Tetuán, en el año 1860, vivió en este palacio.

El culto musulmán El Erzini, mostró a los visitantes los recuerdos que aún guarda en el palacio del general O'Donnell y de otros ilustres españoles, que conserva la familia cuidadosamente.

Comida de gala. Los que asistieron

Tetuán 26

La comida de gala se sirvió a las nueve y media de la noche, en el palacio de la Residencia.

Asistieron además de los condes de Jordana, sus hijos los marqueses de Castillo de Jara, los generales Goodley, García Benítez, Muslera y Millán Astray, Delegado General de la Alta Comisaría señor Aguilar, autoridades principales de Tetuán y otras personalidades.

La banda de música de la Legión ejecutó escogido concierto durante la comida.

Expresiva carta del general inglés

Tetuán 26

Después del banquete de gala, el general inglés, aún no poseyendo perfectamente nuestro idioma, tuvo la gentileza de dirigir al Alto Comisario la siguiente carta autógrafa, redactada en español:

«Mi querido general y distinguido amigo: Lo siguiente es lo que yo trato de decir esta noche. Como yo estoy impresionado del cariño que me han demostrado durante mi visita al Protectorado español, muy profunda es mi impresión de la marcialidad y del espíritu de las tropas que yo he visto, y cuando he contemplado el terreno bravío donde han combatido, estoy lleno de admiración por todo lo que han hecho.

Doy muchas gracias a S. E. por tantas amabilidades recibidas, que estrechan aún más los lazos de amistad que nos unen. Un millón de gracias. Su verdadero y afectísimo amigo, Alexandre Goodley.»

Visita a la zona occidental. El regreso a la península

Tetuán 26

A las siete de la mañana salieron nuestros huéspedes de Tetuán con el Alto Comisario, para visitar Arcila, Larache y Alcazarquivir.

Comerán en esta población, y regresarán por la tarde directamente a Ceuta, para embarcar en este puerto en el crucero «Extremadura», que los conducirá a Algeciras.

CORRESPONSAL

CIRCUNSCRIPCIÓN DE CEUTA

La visita del sebdirector de Colonización

Ceuta 26

Ha sido nombrado inspector local del Trabajo, el comandante de Ingenieros señor Adrados.

Se encuentra en esta ciudad el Subdirector General de Comunicaciones don Salvador Navarro, que ha llegado procedente de Tánger, acompañado del jefe de Correos señor Ahumada.

El señor Navarro ha venido para asistir en Tánger a la próxima inauguración de la Casa de Correos de España a cuyo acto ha prometido asistir el Alto Comisario.

El Subdirector General de Comunicaciones es hijo de Ceuta, siendo agasajado durante su visita a la Junta Municipal.

Reina extraordinario entusiasmo con motivo del homenaje que rendirá la Cámara de Comercio de Ceuta al Alto Comisario conde de Jordana, sumándose a este homenaje todos los elementos de valía de la ciudad.

CORRESPONSAL

CIRCUNSCRIPCIÓN DE LARACHE

Traslado de dependencias. Ciclo de conferencias

Larache 26

Dentro de breves días será trasladado el servicio de Correos a la nueva casa. También se verificará el traslado del antiguo mercado al recientemente construído.

El Casino de Clases ha inaugurado con éxito un ciclo de conferencias.

El primer conferenciante ha sido el ilustrado jefe de Estado Mayor don Carlos Pedemonte, quien disertó sobre el tema «Las conquistas españolas en América, siendo muy aplaudido al terminar la exposición de su conferencia.

Para asistir al Congreso de las Cámaras de Comercio, que se celebrará en Barcelona, ha marchado a la ciudad condal una comisión de esta Cámara.

CORRESPONSAL

INFORMACIÓN TELEGRÁFICA

DE NUESTROS CORRESPONSALES EN MADRID, PROVINCIAS Y EXTRANJERO

NOTICIAS MILITARES

Adición de barras

Madrid 26

Se autoriza al capitán de Caballería don Cristóbal Peña, para la adición del pasador Tetuán en la Medalla de Marruecos que posee.

Propuestas de destinos

El «Diario Oficial» de hoy publica las propuestas de destinos del personal subalterno de Artillería, oficiales de la escala de reserva, suboficiales y sargentos de Ingenieros y jefes y oficiales de Sanidad.

A la Reserva

Pasa a la Reserva, el teniente coronel médico don José Sachi.

Concurso

El «Diario» anuncia un concurso para cubrir una vacante de capitán médico otorinolarigologo en el hospital militar de Ceuta.

Reglamento aprobado

Ha sido aprobado el reglamento por que se ha de regir la Sociedad de Socorros Mutuos de los jefes y oficiales de la escala de reserva de Intendencia.

Instrucciones

Se dictan instrucciones sobre la duración de las prendas de vestuario y equipo de las tropas de Aviación, señalándose cuales son las mayores y menores, y cuanto se refiere al decreto de 10 de Julio de 1926, que señaló el uniforme para dichas tropas.

Destinos en el Protectorado

Cesa como jefe central de la Intervención de Tetuán, el coronel de Infantería don Gregorio Benito Terraza, continuando de segundo jefe de la inspección de la Intervención de Tropas Jalifianas.

El coronel don Fernando Capaz Montes, cesa en el mando de la Mehal-la de Gomara y Oficina Central, pasando a desempeñar el cargo de jefe de la Central de las Intervenciones y Fuerzas Jalifianas de Tetuán.

El teniente coronel don Miguel López Bravo, pasa a mandar el sector de Tetuán-Yebala, y la central de las Intervenciones y Fuerzas Jalifianas de Tetuán.

Propuesta de destinos de Infantería

El «Diario» publica la siguiente propuesta de destinos:

Capitanes don Antonio Azcona, de la Mehal-la del Rif al regimiento de Gravelinas 41; don Francisco Pérez Cordón y don Cándido Mena, al regimiento de Melilla 59; y don Baltasar Montaner y don Juan Díez Navarro, al batallón de cazadores del Serrallo 14.

Tenientes, don Agustín Huelín, de las Intervenciones del Rif, al regimiento de Córdoba 10; don Ildefonso Hernández, de la Mehal-la del Rif, al regimiento de Tenerife 64; don Daniel Vello, de la Mehal-la del Rif, al batallón de cazadores d elbiza 7.

Alféreces don Dionisio Bustillos, al batallón de cazadores de Simancas 8, y don Enrique Magro, al del Serrallo 14.

Teniente de la escala de reserva, don Buenaventura Blasco, al batallón de cazadores de Africa 13.

Queda en el Protectorado

Se dispone quede en el servicio del Protectorado, el teniente de Infantería del Tercio don Francisco Rodríguez Saez, destinado a las Intervenciones Militares de Melilla.

Ascenso de sargento

Asciende al empleo superior inmediato, el sargento de Ingenieros don Julián Acevedo.

Propuesta de destinos en Farmacia

El «Diario» publica la siguiente propuesta de destinos de jefes y oficiales del Cuerpo de Farmacia Militar:

Farmacéutico Mayores don Pío Font, del hospital de la Circunscripción del Rif, a jefe de la Farmacia del hospital de Larache, y don Eliseo Gutiérrez Alamo, a jefe de la Farmacia de la Circunscripción del Rif.

Farmacéutico primero don Alberto Rodríguez Alvarez, a los hospitales militares de Melilla.

G. TRIVINO
MEDICO MILITAR
Especialista en
Piel, Venéreo y Sífilis
Enfermedades de la matriz y anexos
Tratamiento modernos,
Diatermia, Electrolisis,
Rayos Ultravioleta, Cistocopia,
Uretroscopia
Consulta de 5 a 7.—Prim, núm. 26, primero

DEL EXTRANJERO

El conflicto ruso-chino

Londres 26

El Gobierno de Munkden trata de emprender conversaciones directas con Moscú, pues hasta ahora los negociadores nombrados por las autoridades de Nankín fracasaron.

Los soviets acentúan su presión en la vía férrea del Este chino, por lo que se considera llegado el momento de que Munkden obre con independencia.

La policía china ha detenido en el consulado general soviético de Kharbín a tres súbditos rusos.

El volcán de la Martinica

París 26

Telegrafían de Port de France, que el jueves se reprodujo la erupción gaseosa del martes, durante cerca de media hora.

Las cenizas fueron proyectadas también en la dirección de San Pedro.

El Príncipe de Bulow, ha muerto

Roma 26

La gravísima enfermedad que padecía el antiguo canciller del Imperio alemán, Príncipe de Bulow, ha tenido un fatal desenlace.

Esta madrugada falleció rodeado de su familia.

El regreso de Mac Donald

Quebec 26

El jefe del Gobierno inglés Mr. Mac Donald, ha embarcado hoy con su hija con dirección a Liverpool, donde llegará en los primeros días del mes de Noviembre.

Suspende pagos el Banco nacional de Sofía

Londres 26

Se reciben noticias de Sofía, dando cuenta de que el Banco Nacional ha suspendido pagos.

El Gobierno búlgaro ha ordenado a la Caja Postal de Ahorros y a los bancos particulares que se hagan cargo del pasivo del Banco Nacional.

Fallecimiento de la madre de Coolidge

Londres 26

En Norteamérica ha dejado de existir la madre del ex Presidente de aquella República Mr. Coolidge.

Las horas de trabajos a bordo

Ginebra 26

La Conferencia Internacional Marítima, ha acordado en la sesión celebrada esta mañana, la reglamentación de las horas de trabajo para los marineros a bordo de todos los buques mercantes.

Una nota de China

Sanghay 26

El Gobierno nacional chino ha enviado una nota a todos los Gobiernos de los países firmantes del pacto Kellog, y acerca del conflicto pendiente con los Soviets.

En la citada nota declina toda responsabilidad sobre los Soviets, y declara que si llega a producirse el estado de guerra entre los dos países, el exclusivo responsable de ello será el Gobierno de Moscou.

Movimiento de subida

Nueva York 26

Y Al cerrarse la Bolsa hoy, los valores se cotizaron a nivel superior a los días anteriores, habiéndose iniciado un movimiento general de subida.

2 NOVEDADES
Agfa
QUE HACEN FUROR
1ª La Cámara BILLY QUE SOLO CUESTA 65 ptas.
2ª Los rollos AGFA-FILM 1929 DE DOBLE SENSIBILIDAD
VICENTE MARTINEZ
DROGUERIA MODELO.
Alfonso XIII, 18.

25 ptas. Trincheras para niño
30 ptas. Trincheras para joven
30 ptas. Trincheras para caballero
40 ptas. Trincheras para caballero
50 ptas. Trincheras para caballero
60 ptas. Trincheras para caballero
80 ptas. Trincheras para caballero
100 ptas. Trincheras para caballero
125 ptas. Trincheras para caballero
El Acueducto
Alfonso XIII, 20

Dr. FORTEZA
de Sanidad Militar
Médico por oposición del Consultorio Municipal de niños y ex jefe de la consulta de enfermos de pecho del Hospital Noble de Málaga
MEDICINA GENERAL
RAYOS X
Aparatos de primer orden.
Radiografías de todas clases
CONSULTA de 3 a 6
Gran Capitán, 9, pral. izquierda
VISITAS A DOMICILIO

El Presidente portugués expresa su gratitud a España

Intervió del señor Luca de Tena con el general Carmona. Elogios a España. Un ruego

Madrid 26

El diario ilustrado «A B C», en su número de hoy publica una interviú celebrada por su director don Juan Ignacio Luca de Tena, con el Presidente de la República de Portugal, general Carmona.

Este hace constar la gratísima impresión que le ha causado su visita a España.

Estoy — dice, — verdaderamente encantado. A las innumerables bellezas que ya poseía España, hay que añadir las maravillas de sus dos Exposiciones, tan formidables y al mismo tiempo tan distintas. Es verdaderamente sorprendente el esfuerzo realizado.

Como el señor Luca de Tena le dijera que también Portugal había contribuido a la brillantez de la Exposición de Sevilla, el general Carmona dijo: — Era obligada nuestra asistencia.

Luego agregó: — El recibimiento que vuestro país me ha hecho no se borrará nunca de mi memoria. Estoy muy agradecido a Su Majestad el Rey, que me ha colmado de atenciones, al Gobierno y a los pueblos de Madrid, Barcelona y Sevilla. Qué de emociones me ha producido esta Sevilla incomparable. Las llevo para siempre en mi corazón.

El general Carmona rogó, por último al señor Luca de Tena que por medio de su periódico expresara a los españoles su gratitud.

Un autógrafo del Presidente de Portugal

Madrid 26

El diario «A B C» publica un autógrafo del Presidente de Portugal, general Carmona, en el cual éste manifiesta la profunda impresión que ha dejado en su espíritu la visita a España.

Entre otras cosas, el general Carmona, dice:

«Siento la mayor felicidad, y mayor satisfacción que felicidad, por esta hermosa nación, sintiendo la profunda convicción de que una inteligencia fraternal y sincera entre los dos países de la península, constituirá un poderoso factor para la resolución de problemas trascendentales, que el futuro parece reservar.

HHago votos porque de día en día se acentuen las prosperidades de España y que los lazos de amistad entre las dos naciones se estrechen cada vez más.»

Retratos con dedicatoria

Sevilla 26

El Presidente de la República portuguesa ha dejado un retrato, dedicado afectuosamente al alcalde y a varios socios del Nuevo Casino.

El alcalde, solicitó del general Carmona un retrato dedicado a la ciudad, y el jefe de Estado del vecino país, prometió enviárselo desde Lisboa.

Homenaje de la Universidad de Coimbra al Rey

Lisboa 26

Los diarios de esta capital dan cuenta de que la Universidad de Coimbra ha acordado conferir el título de doctor «honoris causa», al Rey de España.

Dicho título le será entregado al Soberano del vecino país, con toda solemnidad, en su próxima visita a Portugal.

A su paso por Badajoz. La llegada a Lisboa

Badajoz 26

A las ocho de la mañana llegó a esta capital, en un tren especial, el Presidente de la República de Portugal, general Carmona, acompañado del jefe del Gobierno y del ministro de Relaciones Exteriores de su país y embajador de Portugal en España señor Mello Barreto.

En la estación le esperaban todas las autoridades civiles y militares, y le rindió honores una compañaría del regimiento de Infantería de Gravelinas con bandera y música.

Durante 25 minutos que el Presidente Carmona permaneció en la estación, el gobernador civil, que le acompañaba desde el límite de la provincia, hizo las presentaciones oficiales.

El general Carmona se mostraba encantado de su estancia en España, y encargó a los representantes de la prensa que hicieran patente su agradecimiento a todo el pueblo español por las atenciones que le ha guardado.

El señor Mello Barreto quedó en Badajoz para asistir a un banquete dado en su honor.

El Presidente portugués continuó en un tren especial su viaje a Lisboa, de donde comunicaron que había llegado a la una y media, tributándosele un gran recibimiento.

Grandioso recibimiento

Lisboa 26

El recibimiento tributado al general Carmona ha sido verdaderamente grandioso.

Las tropas cubrieron la carrera, desde la estación hasta el Ayuntamiento, y en todo el trayecto se había estacionado enorme gentío, que ovacionó con gran entusiasmo al Presidente portugués.

En el Ayuntamiento se celebró una recepción, que resultó brillantísima, siendo acogida la presencia del general Carmona con una prolongada salva de aplausos.

Gran Taller Parisién
DE LAVADO MECÁNICO
SEÑORAS y CABALLEROS
de María Sevilla de Caparrós
GENERAL MARGALLO, 12

Las Exposiciones de Barcelona y Sevilla

Telegrama de gratitud

Sevilla 26

El alcalde ha recibido un radiotelegrama del comandante de la fragata «Presidente Sarmiento», saludando a Sevilla, y expresando al mismo tiempo al alcalde la gratitud de la oficialidad y de la tripulación por las atenciones de que han sido objeto durante su estancia en Sevilla.

Añaden que llevan gratísimo recuerdo de su estancia en esta ciudad, y de su visita a la Exposición Iberoamericana

La asamblea de Veterinaria

Sevilla 26

Esta mañana se ha reunido nuevamente la Asamblea de Veterinarios iberomericanos, en el salón de actos del palacio de la Plaza de España de la Exposición.

Presidió don Antonio Palacios, y se discutieron varias ponencias, una de ellas de gran interés, relacionada con la comprobación y rendimiento lechero, que comprende algunas conclusiones.

Para visitar la Exposición

Barcelona 26

Procedentes de Madrid han llegado a esta ciudad, 80 miembros de la Liga Naval Italiana, que desde hace varios días se encuentran en España, adonde han venido para visitar las Exposiciones de Sevilla y Barcelona.

Esta mañana estuvieron en el Ayuntamiento varios periodistas, representantes de los principales rotativos del Centro y Norte de Europa.

Fueron recibidos por una comisión de concejales y después de visitar las distintas dependencias del palacio municipal, fueron obsequiados con un cocktail.

Agasajos a la Infanta Isabel

Barcelona 26

Como todos los días, hoy han enviado preciosas canastillas de flores al palacio de Pedralbes, el alcalde y el marqués de Foronda.

Invitados por la Infanta Doña Isabel, almorzaron hoy en Palacio los marqueses de Comillas, Sammanel y Villanueva y Geltrú.

La Conferencia de Cámaras

Barcelona 26

Se ha incorporado a la Asamblea de la Conferencia de Cámaras y Asociaciones Americanas de Comercio, Mr. James Drumm, en representación de las Asociaciones y Cámaras de Comercio de Panamá, de la cual es vicepresidente.

También se ha incorporado don Adolfo Ramírez, Comisario General de México en la Exposición de Sevilla, en representación de las Cámaras de Comercio de su país.

La Conferencia está trabajando estos días con gran actividad, habiendo sido presentadas numerosas e interesantes ponencias.

Don Edmundo de Calcaño, secretario general de la Conferencia, ha ofrecido un almuerzo íntimo a algunos de los representantes americanos, y al observador de la Sociedad de Naciones don Julián Nogueira.

Fiesta andaluza

Sevilla 26

Los asambleistas del Congreso de Veterinaria han sido obsequiados por el Comité de la Exposición, con una fiesta andaluza, que estuvo animadísima.

Doctor TOMÉ
De las Clínicas Nacionales y Extranjeras
Especialista en partos
y enfermedades del embarazo. Consulta de matriz y génito-urinarias. Secretas. Aplicación del 606 y derivados. Diatermia
HORAS: DE 3 a 6
General Marina, núm. 14, segundo

NOTICIAS DIVERSAS

Por contrariedades amorosas intenta suicidarse

Madrid 26

La sirviente Martina Benito Martínez, que prestaba servicio como criada en el piso tercero de la calle de Claudio Coello número 90, se arrojó esta mañana por la ventana de su cuarto al patio de la casa, produciéndose heridas gravísimas.

La citada joven era muy apreciada en el barrio y nadie sospechaba de que fuese capaz de tomar tan extrema resolución.

De las averiguaciones practicadas se ha venido el conocimiento de que un antiguo novio de Martina, debía contraer hoy matrimonio con otra joven.

Bolsa de Madrid

Cotizaciones del día 26

Interior	73'20
Exterior	85'00
Amortizable al 5 por 100	0'00
Cinco amortizable 1917	93'00
Idem al 5 por 100 antiguo	00'00
Banco de España	000'00
Banco Hipotecario	000,00
Río de la Plata	482'00
Tabacos	226'00

Francos: Veintisiete con sesenta.
Libras: Treinta y cuatro con cero.
Dólares: Trece con siete.
Belgas: Noventa y ocho.

Cuando peor es el camino mejor es el CHEVROLET
"Chevrolet" inunda las carreteras.
J. Parres e Hijo (S. L.)
López Moreno, 14 y 16.

BEBAN SIEMPRE Fino "LA RIVA"

TODO MELILLA COMPRA

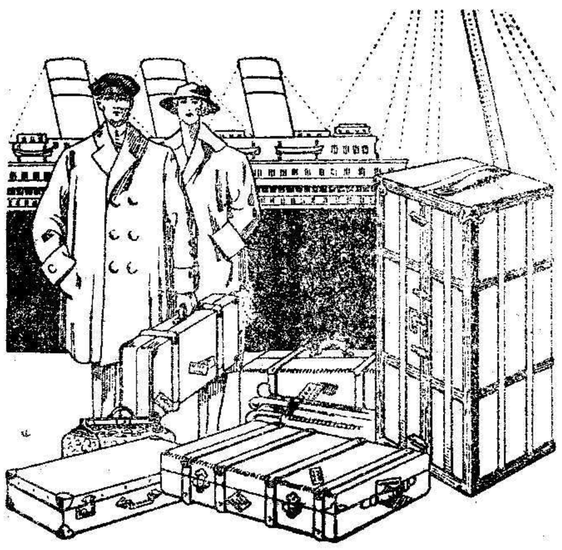

los artículos de viaje y objetos para regalos en casa de
Hugo Brauner. C. Arellano, 9

DE PROVINCIAS

Un joyero de Barcelona recupera las ricas alhajas que le habían sustraido a una señorita

Misterioso suicidio de dos hermanos. Un hombre apuñalado por una joven. Los daños causados por las tormentas

Descenso de la producción

Valencia 26

El gobernador civil ha manifestado a los periodistas, que según un comunicado facilitado por la dirección de la Siderúrgica del Mediterráneo de Sagunto, se ha notado en estos últimos días un descenso grande en la producción, que seguramente se normalizará por haber entrado al trabajo los obreros que faltaban.

Una joven peligrosa

Oviedo 26

Un individuo llamado Etelvino González, de 37 años de edad, cuestionó esta mañana con una joven de 18 años llamada Elvira por antiguos resentimientos.

Elvira le agredió con un cuchillo, infiriéndole cinco puñaladas en los brazos y espalda. De no intervenir los vecinos, hubiera seguido dándole puñaladas hasta dejarle muerto.

El herido ingresó en el hospital en estado gravísimo. La agresora ha sido detenida.

Fortísima tormenta

Villaviciosa 26

Durante la última noche, se desencadenó un fortísimo huracán, con abundantes lluvias y granizada.

Por efecto de la tormenta se averiaron las líneas telefónicas y telegráficas. El huracán arrastró muchos árboles.

La temperatura ha descendido considerablemente.

Sensible accidente

El Ferrol 26

En ocasión de dirigirse a su domicilio, sito en los Viveros, el campesino llamado Antonio Vázquez, cayó desde el carro que conducía, falleciendo a consecuencia de las heridas que se produjo.

Llegada de barcos. El temporal

El Ferrol 26

Hoy ha llegado a este puerto el vapor «España 5». Conduce al batallón de Infantería de Marina expedicionario que tomó parte en las maniobras navales.

El citado buque ha corrido un fuerte temporal, sin registrarse novedad alguna a bordo.

Son esperados en este puerto los cruceros «Almirante Cervera» y «Príncipe Alfonso», los cuales debieron de llegar ayer, y no lo han hecho a causa del temporal reinante.

Las noticias oficiales que se reciben dan cuenta de que los remolcadores «Cíclope», «Antelo» y «Galicia», por causa del temporal arribaron en un puerto portugués, emprendiendo nuevamente el viaje con rumbo a este puerto.

Misterioso suicidio de dos hermanos

Santander 26

En el barrio de la Vega, se ha registrado un misterioso suceso.

En el citado barrio, en el lugar llamado Corrales de San Pedro del Romeral, vivían en unión de su padre, anciano de 99 años de edad, dos hermanos, un varón y una hembra, cuyos nombres se ignoran. Solo se sabe que pasaban de cuarenta años y que se apellidaban Ortiz.

Dichos hermanos se arrojaron al río Robledal, bastante profundo, atados al cuello con una toquilla.

Los vecinos vieron las ropas en la orilla del río, y siguieron la pista hasta descubrir los cadáveres.

Sobre el hecho se dan varias versiones, pero la más verosímil es la de que la mujer se hallaba enferma, y era asistida por su hermano y ambos, aburridos por lo penoso del mal, decidieron matarse.

Los efectos de un huracán

Santander 26

Hoy se ha registrado un fuerte huracán, que cortó las líneas telegráficas y telefónicas, y derribó numerosos árboles.

Las lluvias produjeron varias inundaciones y desbordamientos de los ríos.

La borrasca estaba anunciada y debido a esto los barcos buscaron refugio en este puerto con oportunidad.

Por las víctimas de la explosión

Bilbao 26

En la capilla de los Altos Hornos de Baracaldo, se han celebrado solemnes funerales por el alma de las víctimas de la última catástrofe.

Asistieron al religioso acto los familiares del finado, alto personal de la fábrica, una representación del Ayuntamiento y numerosos obreros de la fábrica.

La suscripción abierta por el Ayuntamiento a favor de las familias de las víctimas, sigue engrosando considerablemente.

Establecimiento de un aerodromo

Zaragoza 26

Ha llegado a esta capital una comisión formada por los capitanes aviadores don Vicente Barrón, don Antonio Pérez Marín y don Eugenio Frutos.

Dichos oficiales vienen enviados por el Gobierno para realizar un estudio relacionado con el establecimiento de un aerodromo, cuyo coste correrá a cargo del Estado.

Esta tarde celebrarán una detenida conferencia con el alcalde, acerca de dicho asunto.

SASTRERÍA
(MILITAR Y PAISANO)
JORGE BARATECH
ALFONSO XIII, 18, pral.

Dr. Mario Esteban
OCULISTA
del Hospital Militar y de la Cruz Roja
Académico C. de la Real de Medicina y Cirujía de Sevilla, etc.
LOPEZ MORENO, NUMS. 14 y 16
CONSULTA DE 3 a 5

El Consejo de oficiales generales de Valencia

Asiste numeroso público. Es probable que se habilite el día de mañana

Valencia 26

A las diez de la mañana, reanudó sus tareas el Consejo de guerra contra el señor Sánchez Guerra y demás encartados.

Como a las sesiones de ayer, ha asistido numeroso público.

Continuó la lectura del apuntamiento.

De once a doce se interrumpió la sesión diez minutos, suspendiéndose a la una menos cuarto para continuarla esta tarde.

Probablemente se habilitará mañana, no obstante ser domingo, para proseguir el Consejo. En este caso, es casi seguro que mañana mismo quede terminado.

Informes del fiscal y dos defensores

Valencia 26

A las cuatro de la tarde, continuó el Consejo.

Informaron el fiscal y los defensores señores Bergamín y Rodríguez de Viguri.

La sesión que terminó a las ocho menos cuarto, continuará mañana a las diez.

Información de Cataluña

Regreso de Cambó

Barcelona 26

Mañana es esperado en esta capital al ex ministro señor Cambó, procedente de París.

El señor Cambó, dentro de unos días emprenderá un largo viaje por Europa.

Vista de una causa contra Zamora

Barcelona 26

Para el próximo lunes ha sido señalada la vista de la causa seguida contra

D. O. M.

SEPTIMO ANIVERSARIO

EL JOVEN

D. Antonio Parareda Bacicher

Falleció el día 28 de Octubre 1922

R. I. P.

Sus desconsolados: padres, tíos; primos y demás parientes,

Ruegan a sus amistades se sirvan encomendar su alma a Dios y asistan a las misas que se celebrarán en la capilla Castrense el martes, 29, a las nueve y media, y diez de la mañana, que serán aplicadas por el eterno descanso de su alma, y por cuya asistencia les quedarán muy agradecidos.

ESPECTÁCULOS

TEATRO REINA VICTORIA. — Compañía de Luisita Rodrigo.

A las seis y cuarto, gran éxito de la comedia en tres actos «Pipiola».

Por la noche a las diez y cuarto, estreno de la comedia en tres actos «La fruta verde».

Mañana sensacional estreno, «Vidas cruzadas», de don Jacinto Benavente.

KURSAAL. — De dos y media a doce y media. Programa seleccionado. Gran éxito de «Nada, niña, nada», por Bebé Daniels, y estreno de «Nevada», por Gary Cooper.

Mañana estreno de la cuarta y última jornada de «El judío errante».

SALON IMPERIAL. — De dos y media a doce y media, con el mismo programa del Kursaal.

ORUETA "La Junquera"
Horticultor DEUSTO-BILBAO

el guardameta internacional Ricardo Zamora y contra el chofer Salvador Breguera, cuyos automóviles respectivos chocaron en la calle de Aribau, y al desviarse el conducido por Zamora, atropelló al niño de 13 años José Díaz, que murió a consecuencia de las gravísimas heridas recibidas.

El fiscal solicita para el procesado la pena de un año de reclusión.

La causa contra «Ricardito»

Barcelona 26

El acusador privado en la causa que se sigue contra Ricardito Fernández, por la muerte de Pablo Casado, ha devuelto la causa que tenía en periodo de instrucción, conformándose con las conclusiones que constan en el sumario.

Probablemente la vista de la causa se señalará para la semana próxima.

Parricida condenada a 25 años de reclusión

Barcelona 26

El tribunal de la sección primera de la Audiencia, ha dictado sentencia contra Josefa Fuertes, acusada del delito de parricidio, en la persona de su marido Mariano García Onoro.

Se le condena a 25 años de reclusión y al pago de la indemnización de 25.000 pesetas a sus hijos.

Se le apreciaron las atenuantes de obcecación y arrebato.

Lloyd George habla de política internacional

Barcelona 26

El periódico «La Vanguardia» publica en su número de hoy, un artículo del jefe del partido liberal inglés Lloyd George, acerca de la paz mundial

Dice, entre otras cosas, que desde que escribió su último artículo, han ocurrido dos importantes acontecimientos que afectan de manera distinta al problema de la paz: Una ha sido la visita del jefe del Gobierno inglés Mr. Mac Donald a los Estados Unidos, y otro la muerte del ministro de Negocios Extranjeros de Alemania señor Stressemann.

La excursión del jefe del Gobierno inglés — añade — a América, es un éxito que ha creado un nuevo ambiente de amistad para futuras negociaciones el cual será beneficioso para la política internacional. En cuanto a la muerte del señor Stressemann, este acontecimiento, tarde o temprano, tendrá siempre su repercusión en la política internacional.

La influencia ejercida por el señor Stressemann durante sus seis años de actuación oficial, ha causado profundos efectos en la pacificación de Europa.

Termina diciendo que el señor Stressemann, era el prototipo de la paz.

Sobre un importante robo de brillantes

La víctima fué una señorita francesa

Barcelona 26

Se conocen algunos detalles de un importante robo cometido el pasado mes en Biarritz, del que fué víctima una señorita francesa.

Del hecho se dió cuenta a la Dirección General de Seguridad y esta a su vez lo comunicó a todas las Comisarías de Policías de España, por haberse tenido noticias de que los audaces ladrones se habían internado en España.

Las referencias que de este suceso se tienen, son las siguientes:

Un joyero de Barcelona adquirió en 35.000 pesetas, tres brillantes de 5, 6 y 7 kilates, a una persona muy conocida de Barcelona, que a su vez había pagado por ellos 30.000 pestas.

Dichos brillantes fueron extraídos de una pulsera propiedad de la señorita Legrien.

El joyero sospechó que los brillantes procedían del robo cometido en Biarritz el pasado día 29 de Septiembre, por haberlos reseñado como desaparecidos la revista de París titulada «Azur». Practicó algunas gestiones para la devolución de los brillantes sin perjuicio de sus intereses.

Los brillantes en cuestión los adquirió a una compañía inglesa aseguradora de joyas la citada señorita. Esta ha pagado al joyero, además de la cantidad que invirtió en la compra, 16.000 pesetas en concepto de gratificación.

¡¡ Aficionados !!
ESCOPETAS españolas de las Fábricas SARASQUETA, CRUZ MÚGICA y otras, contado y plazos.
PARA INFORMES:
D. Pedro Pizones, Duquesa de la Victoria, 3

Información política

Protección contra los gases asfixiantes

Madrid 26

En los primeros días del próximo mes de Noviembre, comenzará en la Fábrica Nacional de Productos Químicos de Alfonso XIII, instalada en Getafe, un curso de enseñanza para la protección contra los gases asfixiantes.

El ciclo de enseñanzas será inaugurado por S. M. el Rey.

El Director de la Fábrica, teniente coronel señor Iriarte, dará la primera conferencia sobre «Historia y misión de la guerra química».

Darán también conferencias otros altos jefes del Ejército, que disertarán sobre materias relacionadas con los gases.

Además se realizarán prácticas sobre los diversos empleos de caracteres contra los gases, por personal de tropa.

Este curso durará de diez a doce días.

La comunicación radio con la Argentina

Madrid 26

Ayer fueron puestas al servicio las instalaciones radioeléctricas de la sociedad Argentina, con respecto a Buenos Aires.

Desde esta capital hablaron nuestro embajador señor Maeztu y el consejero de Embajada señor Sánchez Montesinos.

La ceremonia inaugural la ha diferido la Compañía para cuando puedan establecerse otros servicios, con tarifas más reducidas que las actuales.

Asamblea de olivareros

Madrid 26

Ha sido convocada la Asociación General de Olivareros, para tratar de la situación actual del mercado de aceites y el medio de mejorarla.

La Asamblea se celebrará el día 28 de Octubre, y a ella han sido invitados todos los olivareros de España, sean o no socios de dicha Asociación.

Toda clase de FRUTALES
300 variedades

El ferrocarril vasco navarro

Madrid 26

Bajo la presidencia del Director General de Ferrocarriles, ha celebrado su reunión mensual la Junta Ejecutiva de las obras del ferrocarril vasco-navarro, con asistencia del ingeniero Director señor Mendizabal, diputado provincial señor Echaudi, diputado foral de Navarra señor Nagore y secretario señor Suso.

Se trataron únicamente los asuntos de trámite.

Fueron aprobadas las cuentas de las obras hechas por contrata, varios expedientes de replanteo y otras.

Conflicto obrero en la «Vasconia»

Madrid 26

En el ministerio de Trabajo manifestaron esta mañana a los periodistas que ha surgido un pequeño conflicto en la fábrica «Vasconia» de Bilbao, esperando que se resuelva rápidamente con la intervención del Comité paritario correspondiente.

Para liberar los préstamos

Madrid 26

La Caja Municipal de Ahorros de Bilbao, ha remitido al Inspector General de Previsión, la propuesta para la entrega de una cantidad anual de 15.000 pesetas destinadas a liberar los préstamos sobre casas baratas en diferentes Cooperativas obreras.

Este año ha correspondido a los obreros Filadelfo Moreno y Teodoro Uriarte, y la cantidad sobrante se ha destinado a otros dos obreros que, como los anteriores, sufren incapacidad permanente por accidente del trabajo.

La producción maderera

Madrid 26

Esta mañana se ha reunido la Junta de Racionalización de la producción maderera y su industria, bajo la presidencia del Director General de Montes.

Después de leído y discutido con detenimiento, se aprobó el proyecto de reglamento y régimen interior, que será sometido a la aprobación definitiva del ministro de Economía Nacional, a cuyo departamento pertenece dicho organismo.

Laboratorio KINYO - Madrid
Preparados
Kinyo Antigripal - Yodo Kinyo - Gelactan-Pirocalcyo
Agente: L. QUEIPO CAMÓ, Marina, 16

Visitando los ministerios

Madrid 26

El ministro de Hacienda señor Calvo Sotelo, recibió la visita del ministro de Holanda en Madrid, exministro de Marina señor Cornejo, almirante Castillo, gobernador civil de Baleares, y una comisión de Asturias, formada por el gobernador civil, presidente de la Diputación de Oviedo y alcalde de Gijón, para tratar de asuntos que afectan a la provincia.

También recibió otra comisión del secretariado local, y a otras personas.

Con el ministro de Instrucción Pública despachó esta mañana el Director General de Corporaciones. Después recibió la visita del doctor Codina, presidente de la Diputación de Segovia, gobernador civil y presidente de la Diputación de Oviedo, exrector de la Universidad Central señor Bermejo, y una comisión de profesores auxiliares de distintas Universidades.

El conde de Guadalhorce recibió la visita del exministro don Leopoldo Matos, Comisario Regio de la Banca Privada y otras personalidades.

La multa de 25.000 pesetas impuesta al ingeniero Sr. Cervantes

El preámbulo de la Real orden

Madrid 26

La «Gaceta» publica la Real orden imponiendo una multa de 25.000 pesetas, al ingeniero señor Cervantes.

El preámbulo dice así:

Vista la instancia formulada ante esta Presidencia por el gobernador civil de Almería contra Francisco Javier Cervantes.

Considerando que el expresado don Francisco Javier Cervantes viene desde hace tiempo siendo obstáculo para la política del Gobierno, lo mismo desde sus cargos oficiales que en su vida particular, sin recatar su hostilidad en términos de verdadera violencia y difamación contra el Gobierno, lo mismo pública que privadamente, sin que estas discrepancias le hayan privado de aceptar puestos en las Juntas oficiales, que, en lugar de agradecerlos al régimen, le han servido para alardear de poder ilimitado, y de impunidad de sus destinos.

Considerando que últimamente ha rebasado su actitud violenta ante las permotivo de un incidente ocurrido entre él y el gobernador civil, con ocasión de tratarse del embarque de uvas en la Cámara uvera, de la que es delegado regio el gobernador civil y vocal nato el señor Cervantes, que dirigióse al primero de palabra y por escrito en términos injuriosos y después se vanaglorió de su aptitud violenta ante las personas que habían presenciado el incidente, que bien pudieron creer en la impunidad de la que públicamente hacía alarde el señor Cervantes.

Considerando que el señor Cervantes, haciendo alarde de las violencias en él características, daba apariencia de fuerza legal a su actitud, a los procedimientos caciquiles en él ya antiguos, habiendo llegado sin fundamento legal a privar de luz, vista y ventilación a la casa construída por un obrero con los productos de su vida de trabajador, en terrenos colindantes con una propiedad del señor Cervantes, en Aguadulce (Almería), levantando uno nuevo pegado a la expresada casa, sin que por parte del trabajador, ni del pueblo atemorizado, se pudiera formular protesta contra semejante conducta ambiciosa.

Considerando que son de adecuada aplicación a este caso los preceptos de los reales decretos de 16 de Mayo de 1926 y 3 de Febrero último, Su Majestad el Rey (que Dios guarde), de acuerdo con su Consejo de ministros y en virtud de sus facultades discrecionales, se ha servido disponer:

Primero. — La imposición de una multa extrarreglamentaria a don Francisco Javier Cervantes, impartante 25.000 pesetas, con destino a las instituciones benéficas de la provincia.

La imposición de una multa extrarreglamentaria a don Francisco Javier Cervantes, importante 25.000 pesetas, con destino a las instituciones benéficas de la provincia.

Que con cargo a la expresada multa, se derribe el muro con que ha privado de vista, luz y ventilación a la casa del obrero José Figueredo.

El señor Cervantes hace efectiva la multa

Almería 26

El exingeniero director de esta Junta de Obras del Puerto, señor Cervantes, ha hecho hoy efectiva la multa de veinticinco mil pesetas, que le impuso el Gobierno los pasados días.

Precios especiales para
ARBOLES FORESTALES

Las víctimas del automóvil

Niño atropellado

Valencia 26

En el poblado marítimo, un autobus atropelló esta mañana al niño de 8 años, Francisco Moranguz, causándole heridas de carácter gravísimo.

El conductor del auto fué detenido y puesto a disposición del juez de guardia.

Niño muerto por un auto

El Ferrol 26

Uno de los automóviles de viajeros que se dirigía a Vigo, atropelló al niño de siete años de edad Julián Fuertes, dejándole muerto en el acto.

MAJESTIC HOTEL.- BARCELONA
PASEO DE GRACIA.—Primer orden.—200 habitaciones.—150 cuartos de baño.—Orquesta. — Precios moderados. El más concurrido.

D. Abraham J. Serfaty

Ha fallecido a los 73 años de edad

Su desconsolada esposa, doña Esther Roffé; sus hijos, León (ausente), Mesod, Elías, Samuel (ausente), Moisés y Bonina; hermanos políticos y demás familia,

Participan a sus amistades tan sensible pérdida, rogándoles se sirvan asistir a la conducción de su cadáver que tendrá lugar en la tarde de hoy, desde la casa mortuoria, calle Prim, 6, al cementerio Israelita, por cuyo favor les quedarán eternamente agradecidos.

"SAL DE FRUTA"
ENO
MARCAS ("FRUIT SALT") REG. PAT.
ESTIMULA EL APETITO

CAMPO DE LA REAL SOCIEDAD HÍPICA
FUT-BOL
Gran partido que tendrá lugar hoy domingo 27, a las TRES y MEDIA de la tarde entre los equipos de la localidad
Melilla F. C.
y Club Deportivo Español
PRECIOS: Palcos, 10'00 pesetas.—Sillas numeradas, 2'00 pesetas.—Preferencias, 1'50 pesetas.—General Sombra, 1'00 peseta.—Idem Sol, 0'75.—Medias entradas niños y militares sin graduación, 0'50.
NOTA.—Los Sres. socios de la Real Sociedad Hípica abonarán únicamente el 50 por 100 del valor de las entradas, excepto en las generales, que se abonarán por su valor.— Las señoras y niños menores de 15 años, familia de los Sres. socios de la Real Sociedad Hípica, tendrán derecho a entrada gratuita previa la presentación del carnet del mes corriente.

Los Reyes y el Jefe del Gobierno pasan algunas horas en Jerez

A San Fernando y Cádiz

San Fernando 26

Procedente de Jerez de la Frontera llegará mañana a esta ciudad el Presidente del Consejo de ministros general Primo de Rivera, para asistir, en representación del Rey, a la solemne jura de la bandera por los caballeros alumnos de la Escuela Naval Militar, de reciente ingreso.

El general Primo de Rivera llegará momentos antes de efectuarse el acto, y terminado éste, marchará a Cádiz, para almorzar con el alcalde de dicha ciudad.

Una señora diserta sobre «La mujer argentina»

Sevilla 26

Anoche dió una interesante conferencia en el pabellón de la República Argentina de la Exposición Iberoamericana, la esposa del embajador de dicho país en España, señora de García Mansilla.

Asistieron al acto, Su Majestad la Reina Doña Victoria y el jefe del Gobierno general Primo de Rivera.

También se hallaban presentes numerosas damas de la buena sociedad sevillana.

Disertó sobre «La mujer argentina», siendo muy aplaudida la señora de García Mansilla al terminar la conferencia.

Los Reyes marchan a Jerez

Sevilla 26

Esta mañana salieron del Alcázar en automóviles, los Reyes, acompañados de sus augustos hijos y séquitos, marchando con dirección a Jerez de la Frontera para pasar allí el día.

A las nueve y media, había salido el jefe del Gobierno general Primo de Rivera con igual dirección, para esperar a los Reyes en Jerez.

La familia Real almorzará en la casa-palacio del general Primo de Rivera, y por la noche regresará a Sevilla.

Como telegrafié, el jefe del Gobierno, desde Jerez, se trasladará a San Fernando, para asistir a la jura de la bandera de los guardias marinas de reciente ingreso, trasladándose más tarde a Cádiz, donde será obsequiado con un banquete.

A su regreso a Sevilla se detendrá en el Puerto de Santa María, para asistir a la inauguración de unos grupos escolares.

La mejor colección de ROSALES
150 variedades

La estancia de los Reyes en Jerez

Jerez de la Frontera 26

A las diez de la mañana llegaron en automóviles, procedentes de Sevilla, los Reyes y los Infantes, siendo recibidos en la Avenida de América, por el jefe del Gobierno general Primo de Rivera, autoridades y otras personalidades.

Enorme gentío se estacionó en los alrededores de la citada plaza, vitoreando con gran entusiasmo a los Reyes.

El alcalde les dió la bienvenida, y entregó a la Reina un hermoso ramo de flores.

Los Reyes e Infantas ocuparon un coche enjaezado a la jerezana, y se dirigieron al lugar donde han sido instalados los depósitos de agua termal, para visitarlos.

Después estuvieron en la capilla del Calvario, donde radica la Hermandad del Santo Entierro.

Más tarde visitaron en el mismo carruaje, el monumento erigido para perpetuar la memoria del malogrado alférez de navío señor Durán, y al llegar a la plaza de Alfonso XIII, descendieron los Monarcas del coche, para admirar el magnífico monumento erigido al general Primo de Rivera, que el Rey elogió con calor.

Luego visitaron algunas bodegas, donde presenciaron diversas operaciones. En una, los Reyes fueron agasajados con un lunch.

A las cinco de la tarde, salieron en automóvil con dirección a Sanlúcar de Barrameda, para tomar el té en el Palacio de los Infantes de Orleans.

En el Círculo Lebrero

Jerez de la Frontera 26

A las siete de la tarde regresaron los Reyes de Sanlúcar de Barrameda, dirigiéndose al Círculo Lebrero, frente al cual se había estacionado enorme gentío.

Los Soberanos fueron recibidos por el marqués de Estella y autoridades que entregaron a la Reina y a las Infantas preciosos ramos de claveles.

Después de tomar el té en el Círculo, las egregias personas emprendieron la marcha a Sevilla, tributándoseles cariñosísima despedida.

El regreso a Sevilla

Sevilla 26

En las primeras horas de esta noche regresaron los Reyes, procedentes de Jerez de la Frontera, trasladándose seguidamente al Alcázar.

CONTRA EL REUMA
LLEVAD
Los Trajes interiores
LANA y TURBA
DEL DOCTOR
RASUREL
Unico depósito:
"LAS NOVEDADES"

Varias noticias

El regreso del Príncipe heredero

Milán 26

Hoy ha llegado el Príncipe heredero de Italia, siendo recibido por las autoridades y el Subsecretario de la Junta General Fascista, que era portador de un saludo del señor Mussolini.

La población aparecía vistosamente engalanada con banderas y colgaduras de los colores nacionales.

El enorme gentío vitoreó con gran entusiasmo al Príncipe, como asimismo a la Casa de Saboya y al fascismo.

El Príncipe hubo de salir al balcón para agradecer las muestras de cariño que se le dispensaban.

Hundimiento de un edificio en construcción

Palermo 26

Esta mañana se hundió una casa que se hallaba en construcción, resultando un obrero muerto y dos heridos.

Se cree que hay sepultadas entre los escombros otras dos personas, realizándose activamente trabajos para conseguir extraerlas.

Huelga de los obreros del puerto

Marsella 26

Hoy se han declarado en huelga algunos obreros de los que se hallaban trabajando en este puerto.

Los huelguistas reclaman aumento de jornal, habiéndose solidarizado con los obreros de Nantes.

Notas deportivas

Partidos de tennis

Barcelona 26

En la pista del Stadium de la Exposición han continuado esta tarde los partidos de tennis entre Italia y España.

Stefeni y del Bono, vencieron a Tejada y a Boter, por 3-6, 6-3, 6-4, 6-1.

Mayer y Saprisa vencieron a Cerventi y Bonzi, por 6-3, 6-3, 4-6 y 6-1.

Mayor y Saprisa vencieron también a Stefani y del Bono, por 7-5, 6-0, y 7-5.

El partido Tejada Suquer y Cervanti Bonzi, fué suspendido por falta de luz cuando ya los españoles habían ganado el primer «set.»

Victoria del Escocia

Cardiff 26

Se ha celebrado el anunciado match internacional de futbol, entre los equipos de Escocia y País de Gales.

Por una y otra parte, se realizaron admirables jugadas, venciendo el Escocia por cuatro a cero.

D. O. M.

LA SEÑORA

Doña Aurora Ruiz Cobos

Falleció en el día de ayer

a los 56 años de edad

R. I. P.

Sus desconsolados: hija María Casas de Aroca; hijo político, don Luis Aroca Muñiz (ayudante facultativo de la Sociedad Minera Setolazar); nietos; sobrinos y demás familia,

Participan a sus amistades tan sensible pérdida, rogándoles encomienden a Dios el alma de la finada y asistan a la conducción de su cadáver que tendrá lugar hoy a las 4, desde la casa mortuoria calle Seijas Lozano, 2, a la Plaza del Comandante Benítez, donde se despide el duelo, por lo que les quedarán agradecidos.

Baños termales de Alhama de Almería
Curación del Reumatismo. Ciática. Artritismo y toda clase de dolores.
A media hora de Almería, por magnífica carretera.
Estancia cómoda y económica.
Temporada: Septiembre, Octubre y Noviembre.

RUPERTO PRADO
Abogado, Procurador y Corredor de Comercio
AVENIDA DEL GENERAL ALMPURU, 6. — TELÉFONO 416

Mr. Deladier, autorizado por su partido, acepta el encargo de formar Gobierno

17 Gobiernos en 117 meses

Madrid 26

El diario «A B C» comenta la crisis francesa, y el encargo encomendado a Mr. Deladier para formar Gobierno.

Dice que hoy ha fracasado la política «cartelista». Termina manifestando que cuando un país ha tenido 17 Gobiernos en 117 meses, se hace necesario pensar en dar al Poder Ejecutivo una base más sólida, en vez de persistir en una ideología errónea y peligrosa.

Solicite mi catálogo
Garantía absoluta

Creese que la respuesta de Deladier será favorable

Reims 26

El grupo parlamentario radical socialista se ha pronunciado en favor de la aceptación del encargo hecho a Mr. Deladier, de formar nuevo Gobierno, recomendando que se recabe del partido socialista su participación en el Poder, confiándole diversas carteras.

Si los socialistas se niegan, lo cual parece probable, Mr. Deladier formará un Gobierno con personalidades de su partido.

En vista del voto dado por el Congreso radical socialista, se cree que la respuesta que dará hoy Deladier al Presidente de la República, será afirmativa.

Deladier conferencia con Briand. La participación de los socialistas

París 26

El señor Deladier ha visitado esta mañana a Mr. Labat, que fué subsecretario de Estado en el anterior Gobierno cartelista.

Después Deladier se entrevistó con el señor Briand.

Los socialistas han adoptado, por una nimidad, menos un voto, una moción invitando a Deladier a precisar las condiciones de oferta relativa a la participación en el nuevo Gobierno.

Mañana volverán a reunirse para conocer el resultado de la entrevista de la delegación del partido, designada al efecto y Mr. Deladier.

Este, después de recibir mañana a las personalidades de su partido, se dirigirá al palacio del Elíseo, a fin de poner al corriente a Mr Doumergue de los trabajos efectuados para la formación del nuevo Gobierno.

Según los rumores circulados en la Cámara, los socialistas se dividirán acerca de la participación del partido en el nuevo Gobierno. Mientras unos desearían solamente prestar apoyo al nuevo Gabinete, sin formar parte de él, otros quieren la intervención directa, aceptando las cuatro carteras más importantes.

En cuanto al programa a desarrollar, se asegura que los socialistas solicitarán la reducción de mil millones en los créditos militares, establecimiento de un monopolio para la importación de trigo y aplicación, a partir del cinco de Febrero del próximo año, de la ley de Seguros Sociales.

La colaboración de los socialistas

París 26

El señor Deladier no propondrá a los socialistas su colaboración en el Poder hasta después de ser recibido por Mr. Doumergue esta tarde.

Acepta el encargo

París 26

En las primeras horas de esta tarde estuvo Mr. Deladier en el palacio del Elíseo, siendo recibido inmediatamente por el Presidente de la República monsieur Doumergue.

Al salir Mr. Deladier manifestó a los periodistas que había aceptado el encargo de formar Gobierno.

ORUETA "La Junquera"
Horticultor DEUSTO-BILBAO

Vacunad a vuestros hijos contra la tuberculosis. Preferible de recién nacidos Encontrareis la vacuna en la
Farmacia Queipo. Abierta día y noche. Teléfono 70

PIEZAS DE CAMBIO
de mi fabricación para camiones americanos
A. S. y G. M C
2 y 5 Ton. 1.200 K. y 2 Ton.
Catálogos y Tarifas de balde contra demanda.
Establecimiento H. Le MARREC. 52 calle Klock-Clichy (Seine) FRANCIA

DE SOCIEDAD

En el vapor correo de Málaga, llegaron ayer mañana don Carlos Humetz, don Julián Aldazabal, don Miguel Martínez, doña Dolores Hernández, don Juan Bulrón, don José Signes, don Jacinto Ruiz, don Antonio Zea, don José M. Martín, don Jose Velasco, don Manuel Aguilar, don Emilio Barca y con su señora don Antonio Maroto.

Después de visitar las Exposiciones de Sevilla y Barcelona, ha regresado, acompañado de su bella hermana, el virtuoso capellán del cementerio de la Purísima Concepción, don Francisco Ontiveros.

Por la tarde marcharon para la vecina capital malagueña, don José María Delgado, don Joaquín Aldazabal, don Eduardo J. Domenech, don Federico Beuter, don Rafael Cortés, don Vicente Tirado, don Manuel Santos, don Enrique del Pozo, don Antonio Alba, don Eduardo Sánchez, don José Santana, don Julio Adams, el oficial de Telégrafos don Luis Lozano, el Auxiliar de Intendencia don Manuel Lafont, y con su señora don Gustavo Kunze.

En uso de permiso, marchó a Málaga el Depositario-Pagador de la Junta Municipal don Antonino Santamaría.

A Madrid marchó ayer nuestro querido compañero don Julio Martínez Abad.

—

El «Bazar Marroquí», convertido actualmente en Casa de Novedades para señoras, ha recibido modelos preciosos de cortes para abrigos, vestidos... Una visita de usted, será suficiente para convencerse del extenso surtido. Alfonso XIII, 15.

—

Desde hace varios días, guarda cama, enfermo, si bien por fortuna no de cuidado, el hijo del oficial de Correos, con destino en la Zona del Protectorado, don Tomás Donay.

Se halla enfermo aunque por fortuna no de cuidado el capellán castrense don Inocente Lechuga.

—

Para artículos de viaje, Hugo Brauner, C. Arellano, 9.

—

Ha dado a luz felizmente un hermoso niño, la señora del capitán de Intendencia don Rafael Mora Gutiérrez.

También ha alumbrado felizmente una hermosa niña, la señora de don Faustino Pastor Calvo.

—

Por don Faulino Piriz y para su hijo don Francisco, ha sido pedida la mano de la bella señorita Teresita Camiña García, hija de don Juan Camiña.

La boda ha sido concertada para el próximo mes.

Casino Militar de Melilla.-1.ª Sección

Por premura de tiempo y en evitación de posibles omisiones se invita por el presente a todos los socios y familias al baile de gala que en honor de los marinos del buque-escuela «J. Sebastián Elcano» se celebrará en los salones de la Sociedad, hoy domingo 27, a las 23.

Traje de etiqueta, rogando a las señoras asistan a ser posible con mantón de Manila.

La Directiva.

Casino Militar de Melilla.--2.ª Sección

Por el presente se pone en conocimiento de los señores socios de este Casino, que hoy día 27, se celebrará una velada en los salones del mismo, desde las 22 en adelante. Siendo indispensable para la entrada al local, la presentación del último recibo.

Melilla 2 7de Octubre de 1929. — La Directiva.

Círculo Cultural Reina Regente

Se pone en conocimiento de los señores socios y familias, que hoy domingo, a las 21, se celebrará una velada teatral, por el cuadro artístico que dirige el señor Mancheño, volviendo a reanudarse la temporada artística que tan gratos recuerdos dejó siempre en este centro.

Terminará la velada con baile de sociedad.—LA DIRECTIVA.

Trincheras
Impermeables Plumas
Gabanes de Cuero
Gabanes de Lana
Gabardinas
Esclavinas
Pellizas
Capas Españolas
Sombrerería y Camisería
RUIZ TERUEL
Alfonso XIII, 21

Gramófonos
Al contado y plazos. Discos eléctricos. La Voz su amo. Regal. Odeón. Cuerdas. Diafragmas. Maquinarias. Taller reparaciones. Guitarras. Bandurrias. Laud. Acordeones. Accesorios. Almacén de Música. Polavieja, 33.

FEDERACIÓN DE ESGRIMA DEL NORTE DE AFRICA

AVISO

Se pone en conocimiento de los tiradores afectos a esta Federación, que para fines del próximo Noviembre se celebrará en Barcelona (Stadium de la Exposición) un gran Torneo Internacional a ESPADA, al cual ha sido invitado un equipo de este Casino Militar con su profesor.

Los gastos de viaje y estancia serán todos abonados por el Comité de la Exposición.

Esta directiva anuncia por medio del presente aviso que hará la selección correspondiente, y ruega a los tiradores que deseen concursar, atiendan a su entrenamiento con la debida anticipación.

Melilla 21 de Octubre de 1929. — El Presidente, **J. Domenech**

OCULISTA
JUAN A. VIVANCOS
Graduación de la vista por procedimientos de esquiascopia y oftalmometría.
CONSULTA DE 3 a 5
Económica para obreros, de 6 a 7
Conde del Serrallo, 13, 2.°

PERBOROL
EVITA LA CARIES
El impuesto de timbre a cargo del comprador

José MADRID
OPTICA de precisión
Se ejecutan con la mayor rapidez y esmero las recetas de los señores oculistas.
Las mejores monturas a los precios más baratos.
Zeiss Punktal
Cristales ZEISS los mejores

SIDRA CHAMPAGNE

MARCA
"VIVA ASTURIAS"
VERETERRA-CANGAS-GIJON
EXPOSICION UNIVERSAL PARIS 1900 MEDALLA DE ORO

La marcha del Vicario señor Casasola

Mañana lunes marchará a Málaga para posesionarse del cargo de párroco de San Felipe, nuestro respetable amigo el hasta ahora Vicario eclesiástico de esta ciudad, don José Casasola.

Ayer tuvimos el gusto de recibtir su visita en esta Redacción, atención que sinceramente agradecemos.

Con motivo de la próxima marcha del virtuoso sacerdote, se pondrán de relieve los muchos afectos y simpatías que durante su estancia en Melilla ha sabido captarse el señor Casasola.

Cerca del Muluya aparece el cadáver de un hombre

En las primeras horas de la mañana de ayer, el Juez de Instrucción de Nador don Felipe Aragonés, fué avisado de que en las proximidades del río Multya había aparecido el cadáver de un hombre.

Sin pérdida de momento, el señor Aragonés se trasladó al lugar del suceso, acompañado del secretario señor Fernández Novoa.

Según nuestros informes, el macabro descubrimiento lo efectuó un pastor que apacentaba su ganado en la margen izquierda del Muluya, no lejos del fortín de Garma. El pastor vió cerca de la corriente un bulto extraño, y al cerciorarse de que se trataba de un cadáver, marchó al fortín próximo, dando cuenta de lo sucedido.

El cadáver, que se hallaba en avanzado estado de descomposición, aparecía medio cubierto por el lodo y ramas y raíces que arrastra el río. Las ropas que le envolvían, parecían la tela de kaki, y en uno de los bolsillos se le encontraron ocho francos. Todos los trabajos que se efectuaron para identificarlo, resultaron infructuosos.

Algunas de las personas que acudieron a dicho lugar, creen, no sin fundamento, que debe tratarse de algún desertor de la Legión Extranjera de la Argelia, arrastrado por la corriente al intentar vadear el río.

Por disposición del señor Aragonés, el cadáver fué trasladado al cementerio del Zaio, donde hoy se le practicará la autopsia.

Junta Municipal de Melilla

EDICTO

DON CANDIDO LOBERA GIRELA, PRESIDENTE DE LA EXCELENTISIMA JUNTA MUNICIPAL DE ESTA CIUDAD.

HAGO SABER: Que debiendo entrar en vigor el Reglamento formado por esta Corporación, para la investigación e inspección de los tributos municipales, a partir del día primero de Diciembre próximo, se concede de plazo todo el mes de Noviembre para que todos los particulares que estando obligados a tributar por algún concepto, no tengan declaradas sus bases contributivas, formulen ante la Sección de Hacienda de la Corporación las oportunas declaraciones, para ser incluídos en los Registros y padrones correspondientes, advirtiéndoles que pasado ese plazo los Agentes Inspectores de la Administración municipal, girarán las oportunas visitas de comprobación con las naturales consecuencias de las penalidades que en el Reglamento se establecen, para los ocultadores y defraudadores.

Lo que se hace saber por medio del presente, en cumplimiento de acuerdo tomado por el Pleno de la Corporación.

Melilla 26 de Octubre de 1929. — **Cándido Lobera.**

Comandancia de Tropas de Intendencia de Melilla

Necesitando adquirir esta Comandancia 1000 collares y 1000 cadenas para el ganado de la misma, se abre concurso por el presente para que los fabricantes e industriales que lo deseen, puedan presentar sus ofertas según el pliego de condiciones que obra en las Oficinas de esta Mayoría, hasta el 10 de Noviembre.

Melilla 26 de Octubre de 1929. — El Comandante Mayor, Fernando Canals. Visto bueno. — El Teniente Coronel Primer Jefe, Cordón.

El "Día Deportivo" a beneficio de los Exploradores

La Sociedad Deportiva Melillense, que preside accidentalmente el señor Ferrín (don Rafael), con el concurso del Patronato de los Exploradores Melillenses ha organizado para el próximo domingo, día 3, un festival deportivo, cuyos ingresos se destinan a satisfacer las necesidades de dicha simpática institución.

El programa del que ha de ser atrayente festival, ya ha sido confeccionado.

A las nueve de la mañana, se celebrará una carrera ciclista, para la que se han inscripto muchos corredores. Se adjudicarán medallas de oro y plata, y objetos de arte.

Por la tarde, en el campo de fulbol de la Real Sociedad Hípica, se celebrará una carrera pedestre, a la americana, otorgándose diversos premios.

Seguídamente los exploradores realizarán una demostración escultista, y a continuación se celebrará un encuentro entre los potentes equipos y eternos rivales Deportiva Melillense y Melilla F. C., los cuales se disputarán una magnífica copa donada por el Barcelona F. C. Al mejor jugador de los 22, le será entregada una hermosa figura regalada por el mago del balón, Samitier.

Las entradas para asistir al festival llevarán impreso un número para el sorteo de dos valiosos regalos, uno para señora y otro para caballero, que se efectuará al terminar el primer tiempo del partido.

Finalmente, se hará entrega de los premios a los vencedores de las carreras ciclista y pedestre.

Alarma en el barrio del Real

Un toro desmandado es muerto a tiros desde una camioneta

A las cuatro de la tarde de ayer, las numerosas personas que transitaban por los alrededores del Matadero, se vieron desagradablemente sorprendidas por la presencia de un cornupeto que a todo correr, se dirigía hacia el barrio del Real. Se trataba de un toro, grande y de largos cuernos que se había desmandado cuando era conducido al matadero.

Poco después, el astado bruto hizo irrupción en el barrio del Real, originando su presencia muchas carreras y cierres de puertas.

Varios émulos de «Gallares» intentaron imitar al diestro «Fortuna» cuando en análogas circunstancias dió muerte a un toro desmandado en las calles de Madrid. Muchos de los espontáneos toreros fueron volteados, si bien las cogidas no tuvieron otras consecuencias que el susto consiguiente.

Al escándalo que se produjo, acudieron los guardias de Seguridad Claudio Hernández y Dionisio Avila, los cuales en previsión de probables desgracias, dispararon varias veces sus pistolas sobre el cornupeto, sin lograr hacer blanco.

Desde la populosa barriada el bicho, en carrera desenfrenada, penetró en la carretera de Nador, y al aproximarse a una camioneta particular que regresaba a la plaza, uno de los ocupantes, llamado Laureano Beltrán, le hizo un disparo de pistola, con tan certera puntería, que el animal cayó al suelo herido de muerte.

La tranquilidad volvió a los espíritus de aquellos alarmados vecinos al saberse la eficaz intervención del ocupante de la camioneta.

Malas digestiones
dolor de estómago, acedías y vómitos, flatulencias, diarreas en niños y adultos, que, a veces, alternan con estreñimiento, inapetencia y demás enfermedades del estómago e intestinos, se curan con el
ELIXIR ESTOMACAL SAIZ DE CARLOS (STOMALIX)
Venta: Principales farmacias del mundo.

Enfermedades del APARATO DISGESTIVO
(Estómago, Hígado e Intestino)
Dr. Ruiz Cuevas
De Hospital Pagés
Médico A. del Hospital de la Princesa. Ex-Interno por oposición, de los Hospitales General y de la Princesa de Madrid
RAYOS X
Análisis del jugo gástrico
Electroterapia (Parálisis, Neuralgias, Atrofias musculares). Rayos Ultra-violetas) (Raquitismo, Ulceras, peladas, etc.
Alzpuru, 4. De 12 a 1 y 4 a 6

NIÑOS ENFERMOS
CONSULTA DE LA ESPECIALIDAD
Medicina y Cirujía General: de 2 a 4
EDUARDO GARCÍA SÁNCHEZ
MÉDICO MILITAR
Alfonso XIII, 2. Teléfono núm. 508

LA VOZ DE SU AMO
MARCA REGISTRADA
DISCOS para GRAMÓFONO. Impresión eléctrica
LAS ULTIMAS NOVEDADES
M. FERNÁNDEZ BENÍTEZ. Almacén de Música, O'Donnell, 3

ALMACEN DE RELOJERIA SUIZA, S. A.
Alfonso XIII, 15, (esquina a Chacel)
TALLER DE RELOJERIA, JOYERIA Y GRABADO
Hacemos toda clase de montura para joyas, en platino y oro.
En las composturas damos garantía por un año

Doctor M. AMIEVA
JEFE DE EQUIPO QUIRURGICO
CIRUJANO DE LOS HOSPITALES
PAGÉS Y CRUZ ROJA
Sífilis, Diatermia, Vías urinarias.
De 3 a 6
Conde del Serrallo, número 13, pral.

Auxiliares del Protectorado
Preparación para la próxima oposición
Academia Suarez Bonet
Seijas Lozano, número 1. De 7 a 9 noche

C. Pintos Castro
de Sanidad Militar
Inspector Municipal de Sanidad
OCULISTA
Graduación exacta de la vista
CONSULTA DE 3 a 6
O'Donnell, núm. 41, principal

PLAZA Y CAMPO

* * *

Ante la persistencia de los temporales que dificultan grandemente el arribo del, ya por correo al puerto de Villa Sanjurjo, se hacen gestiones para que el transporte de la correspondencia entre dicha villa y Melilla, se efectúe por tierra.

* * *

Con objeto de visitar el estado actual del edificio que se destina a los servicios de Correos y Telégrafos y disponer lo necesario para proceder a su terminación, llegó el Arquitecto de la Dirección General de Comunicaciones, don Joaquín Olavarri.

Al medio día estuvo en la Junta Municipal, cumplimentando al señor Lobera.

Por la tarde, regresó el señor Olavarri a la península.

* * *

Del vapor correo de Málaga fueron desembarcados 122 mulos con destino a las necesidades de este ejército.

* * *

Procedente de Villa Sanjurjo, ha llegado el teniente coronel jefe de la Comandancia de Artillería de la Circunscripción del Rif, don Jorge Cabanyes.

* * *

Ha llegado a esta ciudad el teniente de Artillería del ejército francés, don Jean Goevaers.

* * *

El grandioso Hudson 1929 y el Retador Essex 1928, dan la sensación del vuelo. Es decir, no corren... vuelan.

LETRAS DE LUTO

Víctima de rápida y cruel enfermedad, ha dejado de existir el bondadoso y respetable señor don Abraham J. Serfaty.

La desgracia ha producido sincero y profundo pesar entre las numerosas amistades de la familia doliente, que profesaban gran afecto al finado por las excelentes prendas de carácter que le adornaban.

Esta tarde se verificará la conducción del cadáver al cementerio israelita.

Reciba la apenada familia la expresión de nuestro más sentido pésame.

* * *

Ha dejado de existir a consecuencia de la grave dolencia que le aquejaba, la respetable señora doña Aurora Ruiz Cobos, madre política del ayudante facultativo de la Compañía Setolazar, don Luis Aroca.

Era la finada modelo de bondadosos sentimientos, por lo que la desgracia ha producido gran pesar entre las numerosas amistades de la familia doliente.

Esta tarde a las cuatro se verificará la conducción del cadáver al cementerio de la Purísima Concepción.

Reciba la apenada familia la expresión de nuestro pésame más sentido, por la desgracia que en estos instantes le aflige.

CULTOS

Iglesia del Sagrado Corazón

Misas a las siete, ocho y media, nueve y media, diez y media y doce.

A las ocho y media, solemne función religiosa, con comunión general, en honor de Nuestra Señora del Perpetuo Socorro.

Por la tarde, a las seis y media, último día de la solemne novena organizada por los miembros de la Archicofradía del Perpetuo Socorro, en honor de su excelsa patrona, con exposición de S. D. M., santo Rosario, letanías cantadas, ejercicio de la novena y sermón, a cargo del M. I. señor don Juan Mugueta, Canónigo magistral de la Catedral de Ciudad Real, terminando con bendición, reserva y procesión claustral.

Iglesia Castrense

Misas a las ocho, nueve, diez, once y doce.

Por la tarde, a las seis y media Santo Rosario.

Bodas y bautizos

En la iglesia Castrense se ha celebrado la boda de la simpática señorita María Lobo Mínguez, con el joven don Antonio Bustos Rosales.

Apadrinaron a los novios, la simpática señorita Josefina Lobo Mínguez, hermana de la desposada, y don Joaquín Blanco Río, suscribiendo el acta testifical el primero y segundo jefe de la Compañía de Mar don Arturo Morán Alcalá y don Cayetano Valverde, respectivamente.

En la iglesia del Sagrado Corazón, han contraído matrimonial enlace, la bella señorita Patrocinio Ruiz Werner, y el joven don Francisco Nogueras Martín.

Los contrayentes fueron apadrinados por doña Dolores Gómez Ortíz y don José Ruiz Werner, hermano de la novia, actuando de testigos en la ceremonia, don Manuel Montes Gallardo y don Juan A. Ruiz Werner.

Les deseamos eternas venturas en su nuevo estado.

* * *

En la iglesia del Sagrado Corazón se ha celebrado el bautizo de una niña, hija de don Esteban Zapata López, imponiéndosele el nombre de María. Apadrinaron a la neófita, doña Rosalía Escobar Aguilera y el abuelo paterno don Baldomero Zapata Aguilar.

—En el mismo templo ha sido bautizado, imponiéndosele el nombre de Francisco, un niño, hijo de don Luis Pérez Martínez. Actuaron de padrinos, doña Flora Samper Mallembrera y don José Pérez Martínez.

También ha sido bautizada, imponiéndosele el nombre de Dolores, una niña, hija de don Juan Sáez Salas. Apadrinaron a la neófita, don José Caparrós Murcia y su esposa doña María Sevilla Fernández.

Dr. J. BARRIENTOS
del Instituto Rubio
Consulta especial en enfermedades de la mujer y niños
Reflejoterapia endo-nasal
Electroterapia. Diatermia
Consulta: de 9 a 1 y de 3 a 6
General Pareja, 14, Teléfono 238

Academia Politécnica
Preparación completa ingreso Academia General. Bachilleratos Elemental y Universitario.
Matrícula de 12 a 14 y de 16 a 20 horas
O'DONNELL, 39, principal

Clínica de enfermedades de la
GARGANTA, NARIZ Y OIDOS
Y CIRUGÍA GENERAL
Doctores DEL BUEY y ATENZA
de los Hospitales Pagés y Cruz Roja de esta Plaza
Isabel la Católica, 8, entresuelo dra.
Consulta: de 5 a 7

Manuel Varela Carvajal
SASTRE
Cortador de Academia y Profesional
Prendas de etiqueta y ropa eclesiástica
O'DONNELL, 35, bajo

Enfermedades de la BOCA y DIENTES
J. DOMINGO
MEDICO ODONTÓLOGO
CONSULTA: De 10 a 1 y de 4 a 6
Calle Prim, núm. 15, 2.°, derecha
(frente al nuevo Hotel Reina Victoria)

NOTAS MARÍTIMAS

Buques entrados

«Vicente Puchol», de Málaga, con correspondencia, pasaje y carga.

«Guerghe», de Marsella, con carga general.

«Gibel Zerjón», de Gibraltar, con pasaje y carga.

Salidos

«Vicente Puchol», para Málaga, con correspondencia, pasaje y carga.

«Isleño», para Chafarinas, con pasaje y correspondencia.

«Gibel Zerjón», para Gibraltar, con pasaje y carga.

«Peñalba», para Boucau, con mineral.

Pailebot «Juanita Partida», para Villa Sanjurjo, con maderas.

Laud «San Antonio», para Nador, con vino.

El tiempo

Del Observatorio Meteorológico Naval, anuncian que por toda España, soplarán vientos moderados del cuarto cuadrante y se producirán aguaceros aislados.

El «Puchol»

En sustitución del vapor «Atlante», ha pasado de nuevo a la línea Málaga-Melilla, para hacer el servicio de correo, el vapor «Vicente Puchol».

INFORMACIÓN MILITAR

Presentados

En la Jefatura de esta Circunscripción se presentaron los siguientes oficiales:

Teniente coronel de Artillería don Jorge Cabanyes.

Capitán de Ingenieros, don Eusebio Caro.

Capitán médico, don Francisco de los Ríos.

Pasaportados

Por la Jefatura de esta Circunscripción han sido pasaportados los siguientes:

Cabo del batallón de Cazadores del Serrallo 14, Juan Bellido, para Orán.

Soldados de Artillería Mariano Pareño, para Ceuta a incorporarse a la plana mayor.

REGISTRO CIVIL

Nacimientos. — Eusebio Martín Muñoz, Miguel Garrido Gutiérrez, Fernando Moro Menguan, Manuel Reyes Martín, Isabel Navarro Rodríguez, Rosa Alarcón Padilla, Josefa Monloya Moreno, Sara Murciano Murciano, Antonio Alarcón López y Angela Pastor del Valle.

Defunciones. — Francisco Borrego Navarro, 4 años, nefritis; Carmen Carvajal García, 9 meses, forunculosis; María Piña Rodríguez, 5 meses, infección intestinal; Andrés Campoy Martínez, 1 año, enteritis, y Rafael Jiménez García, 8 días, enteritis.

Dr. S. BLANQUER
CIRUJIA GENERAL
APARATO GENITO-URINARIO
VENÉREO
CONSULTA DE 4 a 6
Calle General Marina, núm. 11

Sucesos locales

Que se presente

En el Negociado de Reclutamiento de la Junta Municipal, debe presentarse para informarle de un asunto que le interesa, José Sola Soriano.

Niños que riñen

En la calle de Castelar, cuestionaron los niños José Castro Arriaza y Miguel Ariza Pedregosa, siendo reducidos al orden, por el guardia municipal, Juan Pérez.

Este los acompañó a la Casa de Socorro, en donde recibieron curación, el primero, de una herida contusa en el dedo pulgar izquierdo, y el segundo de una contusión con hematoma en el párpado inferior del ojo izquierdo y conjuntivitis traumática.

Raterías

Dolores Escudero Reina, viuda, con domicilio en una habitación de la azotea de la casa número 13, de la calle de Polavieja, ha denunciado en la Jefatura de Policía, que ayer mañana al subir a su vivienda, observó que había sido violentado el candado de la puerta, y que en el interior reinaba gran desorden. De un baul, notó la falta de varias prendas de vestir y una cajita de hierro en la que guardaba algunos documentos.

La policía realiza gestiones para descubrir al autor del robo.

A la cárcel

Han ingresado en la cárcel de Victoria Grande, para cumplir quince días de arresto, en sustitución de las multas de 75 pesetas que les fueron impuestas por la autoridad gubernativa, Juan Mora Jiménez y Francisco Vera Pérez.

Mordido por un perro

En la calle de Salamanca, un perro que vagaba sin bozal, acometió al niño de once años Ginés García Simón, domiciliado en la misma calle, causándole dos heridas punzantes en la cara interna de la pierna derecha, de las que recibió curación en la Casa de Socorro.

Asociación General de Caridad

Número premiado ayer: 1 6

Tip. de EL TELEGRAMA DEL RIF

LA MODA EN PARIS

De todas las orugas prodigadas por la naturaleza en bosques y jardines, todas ellas parásitos destructores del árbol que las sustenta, la más fea, la única que está completamente desprovista del menor atractivo, el parásito de la morera, llamado por corrupción en todos los idiomas, gusano, en vez de oruga. Del gusano, especie completamente diferente de la suya, solo tiene una cosa: la fealdad. Y como si por la maldición injusta que pesa sobre toda la raza obrera, estuviese condenada a no disfrutar de nada, absolutamente nada de lo que produce, hasta la mariposa que resulta de su transformación, es una mariposa atrofiada y ridícula, que no sabe volar, ni hace otra cosa más que agitar las alas en una especie de delirio hasta el momento en que después de la fecundación comienza a poner huevos en una cantidad extraordinaria, siendo sin duda, siempre como la obrera, la serie más prolífica entre las de su especie. Mientras las otras orugas se visten de terciopelo, envueltas en los pliegues de sus mantos de ricos y vivísimos colores, solo trabajan unas horas para formar su crisálida y luego como yemas vivientes, vuelan de flor en flor por el jardín, la pobre oruga hilandera muere dentro de su capullo, víctima de su propio afán, pues para que no rompa la trama al evadirse es preciso ahogarla dentro de su mismo capullo. Solo se salvan aquellas adosadas a la puerta. Separan en las fábricas, con el único objeto de que se reproduzcan. Otras son víctimas de un procedimiento aún más cruel; se las abre el vientre para extirpar la tripa, con qué se hacen los hilos de pescar, y los que emplean los cirujanos para suturar las heridas.

Y con todo, esas menudas, valientes e infatigables obreras, no han dado abasto a la producción, no han satisfecho la demanda siempre más creciente, pues el lujo que muchos supusieron incompatible con cierto grado de civilización, vá por el contrario en aumento en forma progresiva. La mujer que antes empleaba el hilo, el algodón, la lana, en su ajuar, vá hoy vestida, aún en las clases medias de nuestra sociedad, exclusivamente de seda. De seda son sus medias, no como antes, a la hora de engalanarse para una «soireé». Desde que abre los ojos, dejando sobre la colcha «de seda» que cubre su cama, el pyjama del mismo tejido, se envuelve en su kimono de raso, bordado por las lindas musmés japonesas con la seda hilada y teñida por ellas mismas. Sale del baño, y apenas enjugada y empolvada, calza las medias de que ya hemos hablado, cuyo color es este año de un rosa menos pálido, cual si al par que las piernas fostadas por el sol, adquiriesen las piernas un tono adecuado al de los miembros sanos y atezados que la moda encubre, según la hora y el objeto a qu eesa misma moda los destina. De crespón o jersey, siempre de seda, son las prendas interiores, el vestido, el abrigo.... no hay gusano ni oruga en este mundo por prolífica que resulte su especie que pueda producir sin tasa como lo van exigiendo las costumbres.

Queda la seda artificial. Es muy curioso ver como evoluciona en cierto sentido la química remontándose del efecto del origen. La oruga que produce la seda, se mantiene exclusivamente con las hojas de ciertos árboles. Si no tenemos a la mano hoja de morera para evitar la muerte de la oruga, se la puede dar hoja de hortaliza; de tal suerte, se prolonga su vida, pero mientras no se alimente con hojas de morera, — y la morera es un árbol — la oruga no hila; es decir, no produce.

La seda artificial se saca de la madera; no de una estaca, naturalmente, sino de la celulosa que es la esencia misma de la madera. Así viene a ser el elemento que produce la seda artificial, la quintaesencia que el gusano extrae por un procedimiento que ignoramos y aquí vienen a coincidir en el mismo extremo, el instinto ciego de un animal de la especie más elemental y la sublime inteligencia producto del cerebro del rey de los vertebrados; el hombre, el primero el más perfecto en esa cadena innumerable cuyo más ínfimo eslabón tiene su punto de contacto en el común origen.

Por lo tanto, no debemos desdeñar esa seda artificial, que además no sabemos a veces distinguir, tan perfecta, tan admirablemente la representan en los diferentes y múltiples tejidos que deslumbran la vista.

Hemos hablado del jersey en la ropa interior; pero fué sólo incidentalmente; es el tejido de la mujer ocupada, de la intelectual o deportiva. La verdadera elegante selecciona en las prendas más íntimas la belleza y finura de los tejidos, y la seda que triunfa para la ropa interior además del crespón, es la fina, finísima «toile de soie», el pongeé y no olvidemos toda la escala del linón y de la batista de hilo

* * *

Para viaje y deporte tenemos maravillas en tejidos de lana. Las francesas han conseguido hacer un «tsveed» semejante, sino superior al «tsveed» escocés y a los homespun». El encaje de lana, que más bien es un tul de lana, es inevitable en las diferentes evoluciones del jersey, pues en definitiva, es afinadísimo el punto interior de ciertas toquillas. Ahora bien, que en ese encaje de lana, se hacen ahora tejidos de ensueño verdaderas maravillas. No podemos enumerar la serie de nuevos tejidos, que invaden este invierno el mercado, y prescindir de sus nombres a pesar de revelarse muchos de ellos a la pronunciación y aún a la pluma. ¡Pero son tan suaves al contacto! Se adaptan y abrigan como si al tejerlos hubieran tenido en cuenta el número de calorías que tienen que protejer velando por nuestra salud. «Burrasport», es como su nombre indica una especie de «estameña» (en francés «bure») destinada a los trajes de viaje y de sport. Tenemos también el «djersasport» nombre tan adecuado que nos evita describirlo. La «adjersaline», «adjersatoillic», y los «jeuraia» que se aplican al encaje de lana y sus derivados múltiples. Todos estos para trajes de poco vestir.

Desde las cinco de la tarde a la hora del té o del cock-tail aparece el rey de la presente estación. El terciopelo. Pero no el terciopelo de nuestras abuelas, tieso y duro. El actual, es un brochado de terciopelo sobre muselina, formando deliciosos dibujos y adaptándose maravillosamente a las líneas generales de la figura.

Desde que el talle en los vestidos comenzó a remontarse buscando para ceñir el traje el lugar anatómico de la cintura, se puede profetizar que las faldas se alargarían. La falda corta, con el talle corto, es un contrasentido, así como el talle en su lugar efectivo, exije que se alarguen por lo menos adornos y «draperies».

La falda corta ha cumplido su misión; acostumbrar la vista a las piernas de las mujeres, demostrar que dotadas de ellas para caminar, saltar o trepar, no es pecaminoso enseñarlas, pues necesitamos utilizarlas.

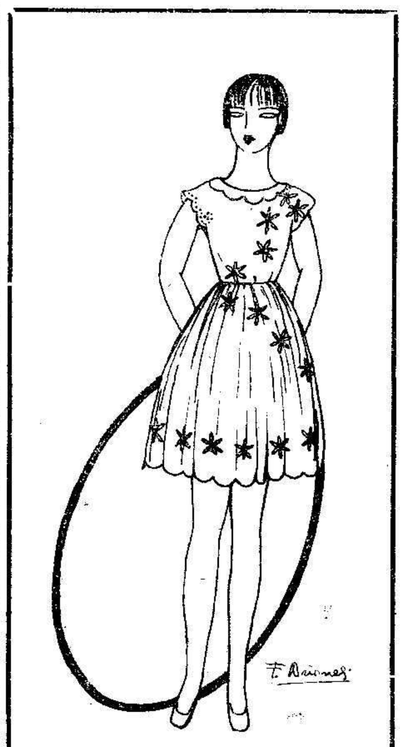

Vestido de niña blanco, con adornos de margaritas rosas

Y la falda corta — que ya no asusta — persistirá para deportes, viajes, ciertos trabajos, para todo aquelló en que la falda larga estorba y molesta. Pero la falda larga se impondrá para sociedad, para Corte, para ceremonias, solemnidades, para todo aquello en que la mujer necesita afirmar su condición triunfante y su incontestable e indiscutible soberanía.

Marisse CAPUS

Epistolario de la elegancia errante

CARTAS DE NANETTE

Pilín mía, querida: Tenía razón papá; todo el mundo ha regresado a Madrid, pero... ¿dónde se mete la gente? Ese es un enigma. Es verdad que los ánimos están contristados por la serie de accidentes de automóvil, atropellos, crímenes, siniestros que marcan este año como el pasado, el comienzo del otoño y ensombrecen el porvenir.

Eso no obstante a que yo esté loca de contenta con un pequeño Citroen que con motivo de mis cumpleaños, acaba de regalarme el autor de mis días. Pero apenas ha llegado esa preciosidad a casa, se ha planteado el siguiente conflicto:

Mamá.—¡Pero Manette no puede salir sola en automóvil!

Papá.—¿Y el chauffeurs?

Mamá.—Justamente: el chauffeurs no es una «carabina.»

Yo.—Pues el auto no tiene más que dos asientos.

Mamá.—No puedes salir sin «carabina.»

Papá.—Ni sin el chauffeurs: eso no lo permito.

Yo.—Pues habré de optar entre una y otro.

Papá.—Puedes llevar al chauffeurs en el estribo.

Yo.—¡Eso es; ir hechos una birria!

Mamá.—Lo mejor es dejar el auto en el garaje hasta que Manette tenga ya más juicio.

Papá.—¡Para eso me he gastado yo el dinero!

Yo.—(presintiendo un aliado) ¡Eso es, papaíto! Tú no puedes haber hecho un gasto que resulte inútil. Suprimiremos el chauffeurs.

Papá.—De ninguna manera. Para que te rompas la crisma.

Mamá.—Ese es el resultado de las sorpresas; si me hubieras consultado antes de comprar el automóvil. Tenemos ya dos, uno grande y otro mediano. ¿Para que necesita un auto Manette?

Yo.—¡Pero mamá, eso es como si dijeras que teniendo dos troncos de caballos, yo no necesito caballo de silla! Ya ves que me pongo el diapasón y hablo de las cosas que tu entiendes.

Mamá.—Sí, ya sabemos que estoy anticuada... ¡Ah chiquita del alma! ¡Menudo conflicto! Cuando mamá llora, papá pierde los estribos... y yo veía evaporarse en lotananza en una nube de polvo irisado mi pobre automóvil cada vez más pequeño, más diminuto...

Sin embargo aunque el conflicto sigue en pie, en vista que nada se determina, he optado por la prudencia y aunque estoy rabiando por estrenarlo, me abstengo por ahora de tocar a mi auto. Pero en cambio me he encargado tres vestidos para conducir. El primero de antípole — falda y todo — de un marrón oscuro, como suelen tomar las pieles cuando se patinan. El chic, lo extraordinario de este traje, es que siendo todo el de un antípole sumamente flexible, como el de los mejores guantes tiene el canesú de la falda, el cuello y los puños de punto de lana, calceteado a mano, de un color idéntico al antípole. Eso permite que se adapte mejor al cuerpo, y el chaleco que acompaña a la falda es también de punto de lana; pero de un tejido finísimo, elástico, delicioso, flexible.

El otro es de paño azul «azul horizonte» ¡eh! con botones de galalite de idéntico matiz y el tercero es un mono, si señora un mono, no te rías, pero un mono... monísimo, de tela impermeable gris oscuro. El pantalón llega hasta el tobillo, donde se sujeta con unas correas. Lo mismo sucede con los puños... y con este «mono», un casco de aviación (por si acaso).

¡Hip, hip, hurrah, Pilín! ¡Se ha resuelto el conflicto! Papá y mamá se han puesto de acuerdo en este punto. Podré ir sin chauffeur, ni «carabina» y hasta llevarte si tú quieres conmigo. Con una sola condición. Salir a las mismas horas que mamá (o papá) e ir a los mismos sitios. He dicho que sí a todo... luego ya veremos. Lo importante es asegurar la primera salida.

Entretanto, te manda mil besos tu mayor amiga...

NANETTE.

ANTICIPACIONES

La moda reserva siempre sorpresas y lo que es más, sorpresas imprevistas. Nadie esperaba que las faldas largas se nos presentaseu así de sopetón como sin previo aviso. Sin embargo, todo el que conoce las fluctuaciones de la moda, y vió como se acortaban lya los talles, pudo prever la evolución que procedía. De ahí, a creer que vayamos abdicando hasta caer en el torturante corsé de nuestras abuelas, media más de un abismo. La mujer elegante sabrá moverse siempre con habilidad y soltura, entre los pliegues más o menos largos de un traje de mucho vestir; pero nunca dentro de esas corazas antiestéticas que estrangulaban la cintura, remontaban el vientre, aplastaban los senos y destruían la línea.

La moda de hoy, como la de mañana, se adaptará estrictamente a las reglas de higiene que son a manera de catecismo de la mujer en la línea, un trazo definitivo, que limitando los campos, consagre la jerarquía. Eso es ya, una cosa que merece estudiarse, y que parece deber triunfar, como hemos dicho, en toda la línea. La gran dama, será siempre con un traje largo, de tejidos especiales, con sus colas destinadas a extenderse sobre policromedos tapices, lo que debe ser un elemento aparte, distante, elevado, intangible... y la modistilla con su gracia picaresca, su alegría ingénita, su modoso andar y su traje muy cortito, la pimienta indispensable a las altas y bajas de la vida...

* * *

Y todo se va en humo... y nunca se ha fumado como ahora se fuma. Pero si el siglo XVIII, fué de buen tono y altamente distinguido, no lo fué la tea costumbre de tomar rape y nadie pensó en una delimitación de sexos en lo que al rapé se refiere. ¿Porqué hemos de criticar hoy el tan elegante cigarrillo? La mujer, que todo lo embellece, ha sabido «aprender a fumar», adoptar en ello la actitud debida, que lejos de conferirle un aspecto moderno, mucho más adecuado, mucho más comprensiva y científica que fueron nuestras madres, por el mero hecho de ignorar la mayor parte de las reglas elementales, hoy al alcance de cada una, no solo por la inmensa campaña de vulgarización científica que se vienen llevando a cabo y que las prepara desde la escuela misma el augusto papel de la maternidad, sino que por las exigencias de la vida moderna, no se avienen a que la mujer sea una figurita de vitrina. Claro está que el viaje de avión, nada tendrá de común con el traje de baile; pero la mujer que estaba acostumbrada a la tortura del corsé, tomaba al suprimirlo, un aspecto de cosa desencuadernada, una figura tan absurda, que no parecía sino que ni sostenerse pudiera. Hoy en cambio da gusto verlas marchar erguidas, con el paso elástico y firme de la deportista, que no atajan las trabas de un artefacto que bajaba a veces hasta cerca de las rodillas.

Ahora bien, que el traje de noche, de salón comporte una nota especial un cambio total dudoso, «canallesco», puede aumentar su distinción natural. No conozco nada más elegante que una señora en su saloncito íntimo, ya sentada en un cojín a rape del suelo, leyendo una novela, sosteniendo con la mano izquierda la larguísima boquilla de ámbar incrustada en fina pedrería. Esa misma mujer se pone en pie, se acerca a una ventana, levanta con una mano la cortina y la etérea silueta se rodea de azulado tenue, oloroso, e impalpable nubecilla.

* * *

Los porta-tarjetas son cada vez más elegantes y los hemos visto de concha, incrustados en pedrería, casi semejantes a las petaquitas para los Abdullahs. También los hay maravillosos de onix, con la inicial o escudo de brillantes y una cadenita formada por eslabones o pelitos de onix o perlas, terminadas en una barrita para asirlas, donde se alberga el rojo para avisar los labios, tan indispensable como los polvos y el colorete, en parte, en una cajita semejante que recuerda la tabaquera de las canonesas de la corte de Versailles. «Nihil nosum sub sole»; todo se transforma pero nada cambia de manera esencial.

Princesa de EBOLI

COSAS DEL HOGAR

Si tuviera que mudarme, no eligiría ciertamente una casa moderna. Tomaría un taxi, o mejor aún, me bajaría de él a la entrada de una de esas calles del viejo Madrid que se llaman Sacramento, Cruzada, Plaza del Cordón, del Conde de Muande, etc., de esas calles silenciosas en cuyas calzadas crece la yerba entre los guijarros.

Es casi seguro que hallaría casa, y que aquella que tuviere la fortuna de elegir, comenzaría por brindarme la acogida de un suntuoso portal y de ámplia escalera de madera con puertas muy grandes a la entrada de cada piso, puertas por las cuales caben todos los muebles, por desproporcionado que sea su tamaño.

Abrigo y falda marrón. Blusa corta de "crepé satín". Cuello corbata de estilo apache. Pieles marrón claro

Estas casas suelen tener muchas habitaciones, patios luminosos, ámplios balcones en los que se cultivan algunas flores. Carecen, en verdad, de cuartos de baño, y si lo pongo en plural, es porque como moradas solariegas de gente que antaño fué acomodada, no es raro hallar en ellas alguna que otra sala, que sin tener las comodidades de la moderna hidroterapia, recela alguna antigua bañadera de zinc, o también de marmol.

Además, estas casas tienen la inmensa ventaja de que todo lo admiten, y hoy día se instala en un momento, en las mejores condiciones del mundo, una sala de hidroterapia en cualquiera de las recoveces que en estas casas se hallan puede instalarse con facilidad un hermoso cuarto de baño. Lo mismo ocurre con la calefacción. Hoy se instala sin mucho gasto la calefacción individual, que marcha de acuerdo con la cocina e irroga pequeñísimos gastos.

Para terminar diré lo que he visto como instalación para una recien casada.

Es un piso de una casa realmente moderna, pero de esas que edificadas hace 20 o 30 años tienen aún habitaciones grandes.

La antesala de estuco mate blanco, tiene dos cuadros antiguos incrustados en la pared. Un arcón sobre el cual descansa un inmenso macetón de Talavera. Alfombra de la Alpujarra azul y encarnada, grandes cortinones de terciopelo carmesí con escudo de armas.

El saloncito primero es todo estilo del XVII «español», con las paredes, las cortinas, el tresillo, de suntuoso damasco encarnado. El salón grande, que comunica con esta primera salita es de estuco gris con muebles de principios de siglo «XIX» cubiertos de seda rayada. Una comodita Trianón, dos mesitas de fantasía y un piano de media cola cubierto por una colcha de damasco amarillo. A correo seguido el Salón Boudoir, todo de pino estilo Imperio rayado amarillo y azul. Un cortinón de la misma seda, aislada la alcoba toda tendida de raso mate azul oscuro. La cama de ébano, de ébano el tocador las mesillas y los sillones.

Es de un estilo severo, pero la joven desposada, rubia, de ojos azules, parecerá en esa alcoba una joya en su estuche de raso.

El tocador es todo de cretona blanca con ramos de flores de estilo inglés, comodísimo y forma con el resto tan severo de la casa un gracioso contraste.

JYOZELLE

CARMEN SILVA

Muchos suponen que «Carmen Silva» fue un seudónimo elegido al azar, por la Reina Isabel de Rumanía. No se equivocan en principio, porque dicha reina usó realmente de ese seudónimo para firmar sus escritos; pero desconocen en muchos casos la principal figura, la mujer que se llamaba realmente así, y cuya maravillosa historia inspiró tal admiración a la reina que no vaciló en firmar con aquel nombre sus escritos, no dándose cuenta que lo que fué una prueba de admiración profunda, vino al fin de los años a resultar una usurpación, pues al esfumarse la verdadera Carmen Silva, en la penumbra del olvido, vino la reina de Rumanía adquiriendo cada vez más nombre literario y rodeado éste de mayor prestigio, a revestirse de mayor fama y nombradía. Palideció el segundo término a que naturalmente se había relegado a Carmen Silva y al apagarse definitivamente sus destellos, llegaron las gentes a ignorar su existencia misma.

¿Quién fué aquella mujer desventurada? La desventura persiguiéndola hasta después de la muerte parecía saciar una saña extraordinaria, pues no la había abandonado un solo instante durante su vida. Casada con un hombre de talento, fundó allá en los albores del pasado siglo, el primer periódico dirigido por una mujer. Su marido se ocupaba de la administración y de la imprenta y aún sabía escribir algún artículo que afirmaba sus tendencias jacobinas. Estas ideas compartidas por su mujer, valieron al matrimonio el destierro, decretado por el duque de Abrantes, dueño de Lisboa por Napoleón. La saña de Junot los persiguió hasta Badajoz, lugar de su destierro; pero la desconfianza de las autoridades ante las hazañas de aquella mujer extraordinaria, dificultaron mucho su gestión. Carmen Silva falleció en 1914.

María de LLURIA

Dos consejos por semana

Hoy no tenemos platos delicados que ofrecer a nuestras lectoras, pero una mujer de su casa, tiene ante todo que percatarse de su excelsa condición femenina y aparecer siempre hermosa, acicalada, reluciente de puro limpia. Hoy todo tiende a servir su empeño y este siglo tan trepidante, siglo de las reivindicaciones femeninas, resulta ser también el siglo en que se ha rendido a la belleza un culto más asíduo que en ninguno.

Hasta los hombres de ciencia nos prestan hoy las luces de su sabiduría. La frase de que usaban antiguamente los charlatanes para disfrazar su empirismo es hoy rigurosamente exacta y hay más de un profesor de la Facultad de Medicina de París, que presta sus luces y aún conocimientos científicos, al arte del perfumista.

Además hoy se ha creado un nuevo centro que es el «salón de belleza» donde la ciencia médica es obligatoriamente requerida. Las autoridades no permitirían el uso de ciertos aparatos, ni de ciertos tratamientos a base medicinal sin un médico que endosase las responsabilidades en que incurren. Eso no quiere decir que toda mujer un poco consciente del valor de su belleza, no deduque en su propio hogar algunos instantes a prolongarla y a combatir los enemigos que de contínuo la acechan para destruirla.

Es menester, ante todo, estimular los músculos, renovar sus células y la circulación de la sangre, ayudar a la piel a que se libre de sus impurezas, generadoras de ese enemigo implacable: las arrugas. La cultura física de nuestro semblante en un gabinete científico, precisa muchas horas y nos obliga a frecuentes salidas, pero no hay señora que no pueda aprender a darse por sí misma el masaje facial, con sus propios dedos y con la serie de rodillos «ad hoc» que puede hallar en todas las perfumerías. Un aparato de los que sirven paar pulverizar la garganta, puede sustituir al que usan las profesionales y después del masaje, se impone una pulverización con agua caliente durante un período de cinco minutos. El baño de luz no es indispensable, y puede además, resultar un arma de dos filos. Para las personas que no tienen habilidad para el masaje existe en todas las tiendas de electricidad unos aparatitos de masaje vibratorio que dan excelentes resultados.

* * *

El segunto consejo consiste en no acostarse sin lavarse minuciosamente la cara, con agua tibia. Para las que se pintan existen infinidad de cremas, que se disuelven en el agua y que son preferibles al jabón, que para la cara no me gusta. Límpiese bien la cara con algodón hidrófilo y báñese por segunda vez en agua tibia. Nada de leer en la cama. La oscuridad nos es tan necesaria como la luz. Es el tratamiento opuesto por el descanso (no todo ha de ser estímulo) que nos ofrece la naturaleza misma. Es preciso aprovecharla, usar de lo uno como de lo otro. Es tan consciente, que si durante el día os sentís fatigadas, conviene cerrar herméticamente las ventanas, echarse un rato boca arriba y cerrar los ojos aunque no se duerma, ni se tengan ganas de dormir. Es una verdadera cura de reposo, que refresca los músculos y nos da nueva vida.

JOYZELLE

El encanto femenino

El encanto femenino, no reside precisamente en la belleza de la mujer, no es una atracción física originada por la hermosura del rostro, sino una atracción psíquica, en cuya elaboración pueden influir muchos factores, quizá el más importante sea ese fenómeno que se llama simpatía.

Una mujer es encantadora si es graciosa y sabe conducirse afectuosamente con los demás, lo cual no quiere decir que sea encantadora una mujer cuya gracia y afectuosidad sean fingidas.

El encanto es don que no se adquiere, sino que nace en el fondo de nuestro propio ser y ya se manifiesta casi siempre, desde la infancia. Inútil por lo tanto, tratar de agenciárselo si se carece de él. Puede sí, desarrollarse, del mismo modo que el talento se puede desarrollar, pero si no alienta en nosotros, en nuestra propia psiquis, no podremos alimentar la esperanza de poseerlo.

¿En que consiste el encanto? ¿En la belleza, en la elegancia acaso? No, una mujer encantadora puede serlo sin necesidad de ser elegante y hermosa. Claro está que si al encanto natural de una mujer se añaden estos dos elementos, el resultado forzosamente ha de ser altamente satisfactorio, de tal modo que si me atrevo a asegurar en esto una aproximación a la perfección suma.

La educación y la cortesía influyen poderosamente en favor del hechizo femenino, más nunca hay que llevar ambas hasta tal extremo que puedan ser tomadas como galantería o halago. Toda mujer que no poseyendo el encanto necesario se obstina en aparecer encantadora ante los demás, llevando su obsequiosidad hasta su punto álgido, sólo tendrá como resultado, se la considera servicial en lugar de educada.

Es indiscutible que hay un encanto en el modo de vestir — un encanto innato, que dimana de la propia inteligencia y buen gusto y que nunca puede improvisarse — hay un encanto en el modo de sonreir, como hay un encanto en el modo de discurrir, en el de filosofar y hasta en la habilidad de cada cual para conducirse en la vida y disfrutar de ella. Muy difícil es hallar un mirlo blanco que reuna estas condiciones, pero la posesión natural es una de ellas, basta a hacer una mujer encantadora.

El encanto femenino es algo análogo a la personalidad, que a mi parecer no es más que la proyección hacia el exterior de nuestra espiritualidad. Un fuego y una luz que brotando de nuestro interior, irradian por todo nuestro ser. Si no poseemos este fuego interior, nuestra personalidad es opaca, fría, nos falta la luz y el calor necesarios para hacer brotar en nosotros el encanto.

Cuando en Cinelandia se habla de una persona atractiva, se recurre indefectiblemente a la socorrida expresión netamente americana del «it (ello)», pero nadie sabe definir este fenómeno. El «it» es una cosa tan intangible y delicada que si el poseedor de esta cualidad se apercibe de él, puede pasar del hechizo a la antipatía, con solo intentar superar dicha cualidad. El encanto femenino, como una planta de invernadero, ha de saberse cultivar y ¡ay de aquella que por un exceso de celo le prodigue demasiadas atenciones!

El correo indiscreto

Curiosidad. — La curiosidad, siempre que no degenera en un sentimiento anormal y enfermizo es algo, que podemos estilizar ventajosamente, de la curiosidad han nacido grandes inventos. No procure usted moderar la suya, siempre que no rebase los límites que me indica.

Frivolina. — No existe ningún depilatorio que destruya el bello, sin estropear o quemar la epidermis. La única manera de extirparlo es la electricidad y no es tan doloroso como algunos dicen. Ahora bien, es un sistema costoso y largo, pero existen aparatos individuales. Es decir, como la electrolisis es sencillamente un termo cauterio, con solo procurarse la aguja y su soporte y un transformador, cualquier persona con buen pulso y buena vista puede depilarse por sí misma. Esto es en la cara, pues se comprenderá que un procedimiento que exije por lo menos «un minuto» por cada cabello, no puede emplearse en brazos, piernas, etc. El uso de la navaja Gillete, no hace crecer ni aumentar el bello. Calcule usted entonces como se pondrían los hombres afeitándose todos los días.

Una que no quiere envejecer.—Ya he dado en esta correspondencia mi opinión sobre lós tintes. El mejor... es el que está en la peluquería. Sin embargo, el «henné» aunque de uso muy fastidioso es no solamente el mejor, sino el único «inofensivo».

Modernista. — ¿Por qué nó? Todos tenemos que seguir la moda. En la exageración está el vicio. Las uñas ligeramente rosadas, hacen muy bonito; pero no se debe caer en ese tono carmín oscuro y que hace feísimo. Los barnices resecan la piel que rodea las uñas y es conveniente usar una pomada que la reblandezca y extirpe. Se puede hacer en casa una buena pomada, con cera virgen, aceite de almendras y carmín. Fúndase la cera al baño maría y añádase el aceite hasta dejarla compacta, pero blarda. No se puede decir la dósis; es menester graduarla a la vista, pues depende del grado de solidez de la cera y del clima o temperatura exterior. Esta pomada es excelente, pues no daña los pellejitos y los extirpa. Da también brillo y color, pero no excluye el uso del barniz para las que deseen un color subido.

Una que quiere ser morena. — No digo que... hay preparaciones vodadas que atezan, pero que también estropean el cutis. Lo más práctico es exponerse al sol y usar polvos ocre de color subido.

Jimeno. — Todas las señoras saben hoy guisar. Compre un buen libro de cocina o tome lecciones de una buena cocinera. Aprenderá usted en seguida. La educación general y el sentido común ayudan mucho. Aprendemos mucho antes que las menegildas...

JOYZELLE

Número suelto: DIEZ céntimos
Suscripción para provincias: 9 ptas. trimestre
Franqueo concertado

EL TELEGRAMA DEL RIF

Redacción, Administración y Talleres:
Calle Camellos, núm. 16.—MELILLA
Apartado de Correos, n.º 2.—Teléfono n.º 24

Los progresos de la Ortopedia

Interesa a todos los herniados deformados, paralíticos y a los mutilados que les falten piernas y brazos.

Los aparatos sistema BONILLA al alcance mundial

HERNIAS. — Quebraduras. Cojín herniario para la contención de toda clase de hernias, por antiguas y voluminosas que sean, dándose el caso de que con la aplicación de este cojín, llegan a curarse la mayoría de las hernias. Entre las muchas ventajas que reune, es que no lleva bajonalgas que tanto molesta y escoria, y por higiene se puede lavar. Viéndole se convencerán de su gran utilidad. Fajas para hernias umbilicales, embarazo, riñón móvil, y para adelgazar.

EL AUTOR Y DIRECTOR lleva las dos piernas artificiales, con las cuales anda hasta diez kilómetros, monta a caballo y en bicicleta, como lo demostrará a los que acudan a visitarle a las capitales que al pie se detallan, predicando con el ejemplo como Santo Tomás. Ver para creer. Las piernas, por un ingenioso mecanismo, van dotadas de músculos flexore sque se mueven a voluntad del paciente las articulaciones de rodilla y tobillo; sus ejes de articulaciones van montados de roces de bolas, de gran ventaja por su duración, y roce silencioso al andar. Las extremidades de las piernas son de tilo y celuloide, materias todas ellas de solidez y ligereza; además dá la sensación de natural, por su construcción anatómica; otra de las ventajas es el doble encaje de goma blanda, para evitar las escoriaciones.

BRAZOS Y MANOS ARTIFICIALES de aluminio, con articulaciones en dedos, muñeca y codo, moviéndose a voluntad del paciente, sin ayuda del brazo sano.

TORCEDURAS DEL CUERPO, PIES Y MANOS.—Aparatos especializados para la corrección de parálisis, mal de Pott, escoliosis, tumores blancos y torceduras del cuerpo.

Visitad al Director, en las siguientes capitales:

MELILLA.—Días 1, 2, 3, 4 y 6 de Noviembre, hotel Reina Victoria, horas de 9 a 4 de la tarde.

VILLA SANJURJO.—Día 5 de Noviembre, hotel España, horas desde las 12 hasta las 4.

Los que no aprovechen esta ocasión tendrán que dirigirse a C. Bonilla, especialista ortopédico.—Plaza de los Niños de San Vicente núm. 1, bajo, Valencia.

Vías urinarias
IMPUREZAS DE LA SANGRE
Debilidad nerviosa
Basta de sufrir inútilmente de dichas enfermedades, gracias al maravilloso descubrimiento de los

MEDICAMENTOS DEL DR. SOIVRE

Vías urinarias: Blenorragia (purgaciones en todas sus manifestaciones, uretritis, prostatitis, orquitis, cistitis, gota militar, etc., del hombre y vulvitis, metritis, uretritis, vaginitis, anexitis, flujos, cistitis, etc., de la mujer, por crónicos y rebeldes que sean, se curan pronto y radicalmente con los CACHETS DEL DR. SOIVRE. Los enfermos se curan por sí solos, sin inyecciones, lavados y aplicación de sondas y bujías, etc., tan peligroso siempre y que necesitan la presencia del médico, y nadie se entera de su enfermedad. — Venta 5,50 pesetas caja.

Impureza de la sangre: Sífilis (avariosis), exemas, herpes, úlceras, varicosas, (llagas de las piernas), erupciones escrufulosas, eritzemas, vencurticaria, etc., enfermedades que tienen por causa humores, vicios e infecciones de la sangre, por crónicas y rebeldes que sean, se curan pronto y radicalmente con las PILDORAS DEPURATIVAS DEL DR. SOIVRE, que son la medicación depurativa, ideal y perfecta, porque actúan regenerando la sangre, la renuevan, aumentan todas las energías del organismo y fomentan la salud, resolviendo en breve tiempo, todas las úlceras, llagas, granos, forúnculos, supuración de las mucosas, caída del cabello, inflamaciones en general, etc., quedando la piel limpia y regenerada, el cabello brillante y copioso, no dejando en el organismo huellas del pasado. — Venta 5,50 pesetas frasco.

Debilidad nerviosa: impotencia (falta de vigor sexual), poluciones nocturnas, espermatorrea, (pérdidas seminales); cansancio mental, pérdida de memoria, dolor de cabeza, vértigos, debilidad muscular, fatiga corporal, temblores, palpitaciones, trastornos nerviosos de la mujer, todas las manifestaciones de la neurastenia o agotamiento nervioso, por crónicas y rebeldes que sean, se curan pronto y radicalmente con las GRAJEAS POTENCIALES DEL DR. SOIVRE.

Más que un medicamento, son un alimento esencial del cerebro, médula y todo el sistema nervioso, indicadas especialmente a los agotados en la juventud por toda clase de excesos, viejos sin años, para recuperar íntegramente todas sus funciones y conservar hasta la extrema vejez, sin violentar el organismo, el vigor sexual propio de la edad. — Venta 5,50 pesetas uno.

De venta en las principales farmacias y droguerías de España, Portugal y América.

El franqueo, a las oficinas del Laboratorio SOKATARG, calle Ter, 16. Barcelona, y recibirá gratis un libro explicativo sobre el origen, desarrollo, tratamiento y curación de estas enfermedades.

Monopolio de Tabacos del Norte de Africa

PRECIOS DE LAS LABORES QUE SE RECOMIENDAN

Picaduras		
Gener Partagás	Libra	8,00
Idem, idem	1/4	2,50
Picadura extra	1/4	4,00
Victoria Eugenia	1/4	1,40
Flor de un Día	1/8	0,50
Idem, idem	1/8	0,75
La Rifeña	1/	0,60
Cigarrillos		
Elegantes, picado, cajetilla	20 cig.	1,00
Cubanos, idem, idem	20 cig.	0,75
Coloniales, idem, idem	20 cig.	0,50
Ovalados superiores hebra,	cajetilla	0,40
Ovalados corrientes, idem,	idem	0,35
Amarillos		0,30

Cigarros Puros		
De Canarias, desde 0,15	a	0,60 pts.
De Filipinas, desde 0,20	a	1,00 pts.
Cigarros de la Habana		
Aguila, Partagás	a	3,00 pts.
Hoyo Monterrey núm. 1	a	2,60 »
Coronas	a	2,30 »
Tacos de Cuba	a	1,60 »
Géneros de Gener	a	1,55 »
Brevas conservas	a	1,20 »
Panetelas	a	0,80 »
Carunchitos	a	0,75 »
Conchas	a	0,75 »
Tabacos y cigarrillos ingleses, egipcios y turcos		

Para más detalles ver las tarifas en los estancos

Omnibus Automóviles de Melilla S. A.

LINEAS ESTABLECIDAS:

SERVICIOS DE LA CIUDAD: Hípica.—Roal.—Sanjurjo.—Tesorillo.—Alfonso XIII. Reina Regente.—Cabrerizas.—Farhana.

SERVICIOS DEL PROTECTORADO: Segangan. — Nador. — Tauima. — Zeluán.— Monte Arruit.—Servicio diario a Uxda, (Zona francesa)

Grandes descuentos por abonos

Oficinas: General Marina, 9 Teléfono 520 — **Garage y Talleres:** Alvaro de Bazán, 38 Teléfono 589

INVENTO MARAVILLOSO

PARA VOLVER LOS CABELLOS BLANCOS A SU COLOR PRIMITIVO A LOS 15 DÍAS DE DARSE UNA LOCION DIARIA. SU ACCION ES DEBIDA AL OXÍGENO DEL AIRE, POR LO QUE CONSTITUYE UNA NOVEDAD. NO MANCHA NI LA PIEL NI LA ROPA. LA CASPA DESAPARECE RÁPIDAMENTE. ¡OJO CON LAS IMITACIONES Y FALSIFICACIONES! DE VENTA EN TODAS PARTES

LABORATORIO CASPE 32 BARCELONA

Representante: Ramón Morán, O'Donnell, 14
EXPOSICION BARCELONA
Pabellón INDUSTRIAS METALÚRGICAS
Stands núms. 177 y 719

DECIR
MOTORES SUPER DIESEL R.WOLF

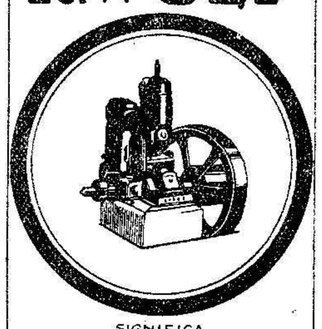

SIGNIFICA
PERFECCIÓN SENCILLEZ ECONOMÍA
SIN VÁLVULAS NI COMPRESOR
ARRANQUE EN FRIO,
SEMIFIJAS Y LOCOMÓVILES.
BOMBAS CENTRÍFUGAS
CONCESIONARIO CON DEPÓSITO:
ESTEBAN CARRERAS PONS
APARTADO 291, ALCALA, 52
MADRID

BAÑO DE PIES
PEDYKUR
ANDA BIEN

TRATAMIENTO RACIONAL DE LOS MALES DE PIES

Los cura y protege contra el dolor y la fatiga. Descongestiona los pies y los callos, vigoriza músculos y piel haciéndolos insensibles al dolor y al cansancio. Cura y evita las erosiones y llagas del roce y sudor. TUBO PARA DOS BAÑOS, Ptas. 0'50. FRASCO PARA 15 BAÑOS, 3'—

CURACALLOS
PEDYKUR
ANDA BIEN

Extirpa los callos y durezas con seguridad y rapidez, sin sangre ni dolor.
FRASCO, 1'20 pesetas
Venta: Principales Farmacias y Droguerías
Laboratorios Botánicos y Marinos, Ronda de la Universidad, 6, BARCELONA
MADRID, Peligros, 9

Los paladares expertos prefieren

esta bebida por su exquisito sabor

ESPUMOSA, de extraño y delicioso sabor, Coca-Cola le deleitará en cuanto la tome dos o tres veces. En ella gustará usted los productos naturales de catorce frutas distintas sabiamente combinados en su composición. Sus condiciones vigorizantes le proporcionarán un grato bienestar.

Coca-Cola
Marca registrada

Precio: Ptas. 0,30 botella

SECCION ESPECIAL DE ANUNCIOS BREVES

ALQUILERES

ALQUILO piso, Explorador Badia, 15. 556

ALQUILO piso. Barceló, 6. Razón, en esta Administración. 578

ALQUILO almacenes. Polavieja, 56. 604

ALQUILO piso. Castelar, 48. Razón, Alfonso XII, 5. (Mantelete). 650

ALQUILO dos medios solares en el Real. Razón, García Cabrelles, 12. 660

ALMONEDAS

ALMONEDA bureau americano roble, y armario librería, magníficos, consola, espejo, cuadros, lámpara y aparatos de luz, velador y tableros mármol, camas y varios más. Prim, 14, 2.º 614

ALMONEDA urgente con mobiliario para oficinas. General Marina, 3, principal. 637

ALMONEDA urgentísima, todo muy barato, hay dormitorio matrimonio. Juan de Austria, 2. (Buen Acuerdo). 649

ALMONEDA de 3 a 6. Alvaro de Bazán, 24, 1.º 654

ALMONEDA armario, mesas, lavabo, etc. Jardines, 2. De 3 a 6. (Mantelete). 652

COMPRAS Y VENTAS

MAQUINAS escribir ocasión, precios inverosímiles. Venta a plazos. Conde Serrallo, 6. Casa Gálvez. 220

SE VENDE casa, calle San Miguel, 34. (Barrio Estopiñán). Razón, en esta administración. 459

PIANOS. Alquiler, afinaciones y reparaciones. «Las Novedades». 88c

VENDO una finca con noventa hectáreas y una casa de campo. Razón, Antonio Lozano, Colono. Cabo de Agua. 322

CHEVROLET cuatro puertas, cuatro cilindros, casi nuevo, véndese o cámbiese por camioneta misma marca. Prim, 13, Electra. 595

SE VENDE auto «Essex», 6 cilindros, a toda prueba en 750 pesetas. Razón, Chacel, 3. «Mi Sastre». 663

VENDO conejos gigantes, jaulas y palomas. Flomesta, 4. (Hipódromo). 648

NOVIOS: No comprar vuestros muebles, sin visitar la Casa Flores, especialidad en muebles de lujo y económicos. Fábrica de sommiers y camas de campaña. Arturo Reyes, 1. (Frente a Hermanas Boigues). 3

SE VENDEN dos canoas a motor en perfectas condiciones. Para tratar, en las oficinas de don Pedro Bayona. Muro X, o Alfonso XIII, 30, principal. 476

VENDO enciclopedia Espasa, al día, sillón cuero, colchón, montura, otros muebles. O,Donell, 16, 2.º, izquierda. De 11 a 1. 646

VENDO casa. Batería Jota. Manzana C, núm. 15. Razón, en la misma. 647

VENDO cama de matrimonio de nogal y de hierro, individuales, nuevas. Calle Mezquita, número 25. Barrio Real. 656

VENDO comedor y dormitorio nuevo. Castelar, núm. 30, principal, izquierda. 653

VENDO casa, carretera Cabrerizas núm. 55, esquina a calle O. núm. 1. Razón, Alemany, O,Donell, 23. 527

40 ptas. trajes lana buena y buena hechura, buenísimos forros y corte elegante. «El Acueducto». 531

60 ptas. trajes de lanilla de Sabadell, corte finísimo, forros de seda, hechura elegantísima, colores finísimos. «El Acueducto». 532

60 ptas. gabardinas, cuyo porte y elegancia, tienen tratamiento elevado. «El Acueducto». 533

1,50 ptas. par, medias de seda fuerte, en colores de moda para señora. «El Acueducto». 534

40 y 50 ptas. abrigos superiores para caballero, corte y confección esmeradísima. «El Acueducto». 535

3 ptas. camisetas felpa, blanca y colores para caballeros, de las mejores clases que se fabrican en Cataluña. «El Acueducto». 540

10 ptas. pijamas de franela superiorísimo, para caballeros, en colores de moda. «El Acueducto». 539

30 ptas. trajes lana para caballeros, clase muy aceptable. «El Acueducto». 538

BATERIAS de 90 voltios para radio. Marina, 22. 659

CONSULTAS

COMADRONA de primera y decana de la Beneficencia, doña Encarnación Santos. Avellaneda, 5. (Príncipe). Teléfono núm. 633. 841

MARIA CANILLAS. Profesora en partos y cirugía, ex-interna de la Maternidad de Barcelona. Castelar, 26, principal, derecha. 1.228

COLOCACIONES

CASA BOIGUES. Arturo Reyes, 2. Se necesitan buenas oficialas de modista. 624

ELECTRICISTA aprendiz adelantado o medio oficial se precisa. Serrallo, 7. Electricidad. 658

HACE falta dependiente barbero. Castelar, 14. 661

HUÉSPEDES

HUESPEDES. Pensión completa. Conde Serrallo, número 4, pral. 628

PARA comer barato, Buceta, 10. Hospedajes desde 3 a 8 pesetas. Cubiertos desde 1 a 3. pesetas. Las señas: Buceta, 10, y Zazo, 11. «El número 11». 651

ALQUILO habitación amueblada y vendo pavos. Razón, Españoleto, 14, bajo, derecha. 662

ENSEÑANZAS

ACADEMIA Cívico-Militar. Ingreso. Bachiller. Magisterio. Mecanografía. Preparación carreras. Comisario Valero, 7. 490

R. DESCAL. Prim, 10. Teléfono, 496. Francés, inglés, comercio, carreras, taqui-mecanografía. 509

VAINICAS perfeccionadas. Pareja, 9. 260

DEBILIDAD SEXUAL

Agotamiento. Vejez prematura. Impotencia. Curación rápida con la POMADA FORTIFICANTE, Rodríguez de los Ríos, es inofensiva y produce efecto maravilloso a la primera fricción. Evita contagios. De venta en principales farmacias de España y América. Por mayor. E. Durán, Tetuán, 9, Madrid. Remitiendo pesetas 10'50, se envía por correo, certificado. Solicite prospecto.

Fuera canas Brillantina India

MARca REGISTRADA

Sin teñirlas ni arrancarlas

Unico artículo que SIN TEÑIR hace desaparecer las CANAS devolviendo al cabello su color primitivo por el procedimiento de proporcionarle el jugo necesario. Premiado en la Exposición de Higiene. Precio en España, 5 pesetas frasco. En Perfumerías y Droguerías. Por mayor, José Barreira. Calle Muñoz Torrero, 6. Madrid, y en Almacenes

(Sin grasa) Gran invento