EL TELEGRAMA DEL RIF

DIARIO APOLÍTICO, DEFENSOR DE LOS INTERESES DE ESPAÑA EN MARRUECOS

MELILLA.—SABADO 27 de NOVIEMBRE de 1926.-Año XXV.-Núm. 9.630.
Número suelto, DIEZ céntimos. Suscripción para Provincias, 8 pesetas trimestre

FUNDADO EN EL AÑO 1902 POR SU PROPIETARIO Y DIRECTOR
CÁNDIDO LOBERA GIRELA

Dirección, Redacción, Administración y Talleres: Calle Canalejas, núm. 16
Apartado de Correos núm. 8.—Franqueo concertado.—Teléfono número 24

Facetas de la misión de España en Africa

EN SALDO DE UNA DEUDA SECULAR

Si con larga mirada se examinaran los fundamentos que tuvo España para tomar a su cargo la dura tarea de llevar la civilización a tierra marroquí, el principal, aparte de la exigencia geográfica, bien pudiera ser una deuda de gratitud.

Los árabes que con Tarik pasaron el estrecho de Gibraltar y dominaron en nuestra Patria durante ocho siglos, trajeron lo más excelso de su brillante civilización, que en sus distintos aspectos tomó las modalidades, que el terreno y los habitantes, imponían con su natural influencia, dándole sello peculiar.

Al ser sacudido el yugo musulmán tras épicas y gloriosas luchas que constituyen rico florón de la historia, y al ser expulsados los moros de suelo español, dejaron nuestro país sembrado de joyas arquitectonicas, enseñanzas y costumbres, que indudablemente han contribuído al esplendor pasado de que todos nos sentimos orgullosos.

Se aprecia esto aun en el día, después de siglos en cualquiera de las ciudades o pueblos que sirvieron de asiento a los gobernantes del califato de Córdoba. Hoy los vestigios de la dominación árabe son fuentes de riquezas, pues constituyen el principal atractivo para los turistas. Tal ocurre en Granada, Córdoba, Sevilla, etc. etc. Estas ciudades deben a los árabes, que edificaron esas filigranas de belleza no igualada, buena parte de su vida esplendorosa.

Si a eso se unen las enseñanzas que nos legaron en agricultura, industria, etc.; no es de extrañar que al principio haya dicho, que entre las razones que abonan la actuación de España en Marruecos, figura en preferente lugar una deuda de gratitud.

En esta ciudad andaluza, que sobre la **Aruuda** de los romanos, edificaron los árabes, en este saludable pueblo situado maravillosamente en la brava serranía que mira al estrecho de Gibraltar, no puede andarse un paso sin que el recuerdo de la dominación árabe surja.

Al cruzar el puente sobre el famoso Tajo, o cortadura de más de 200 metros de altura, que el río Guadalevín hiciera en la montaña para seguir luego modesta, tranquilamente su curso, en suaves curvas, como si no hubiera realizado tan colosal obra, al cruzar el puente—repito—que une la ciudad que crearon los Reyes Católicos, con la antigua, la que nació bajo el dominio árabe, amplia ciudadela, excelente fortaleza para las armas conque se combatía en aquellos tiempos, casi todo habla de los moros. La hermosa iglesia de Santa María la Mayor, no es si no transformación de la mezquita. El camino de ronda con muro defensivo que desciende sizgzagueando al fondo del valle y que sigue utilizándose, obra de los árabes es. Apreciánse aun los restos de la que fué alcazaba; y el palacio del Rey moro, conservado y restaurado por aristócratas españoles, ofrece bastantes bellezas y curiosidades, entre ellas una escalera subterránea de caracol, con cerca de 400 escalones labrados en la roca, que fué construída para poder abastecer el palacio del agua del río en caso de asedio.

Estos y otros vestigios de la civilización árabe, son los que ejercen la poderosa atracción sobre el turismo, que permite tener en explotación numerosos hoteles que no tendrían vida de otro modo, y proporciona crecidas ventas a los talleres de muebles artísticos de talla, a las fábricas de tapices, etc., lo que significa para la ciudad un caudal importante, una lluvia de oro, que en unión de otras fuentes de riquezas más inferiores, le permiten llevar una vida próspera.

Cuando sobre el Tajo, que separa la ciudad nueva de la antigua, contemplamos los tres puentes que las une, consideramos que si bien están casi juntos, los separa enorme distancia, pues cada uno es debido a una civilización diferente. Uno lo legaron los romanos, el otro lo dejaron como recuerdo de su dominación los árabes, y el tercero, el más monumental, es ya obra de nuestra civilización, pues apenas cuenta un par de siglos.

Esta estratificación de civilizaciones, tiene un atractivo también, inestimable para naciones sin abolengo, cual las americanas como lo tienen los edificios del Renacimiento que se admiran en las calles silenciosas, de ambiente medioeval, de la ciudad antigua; pero ello no bastaría para el encauzamiento de la corriente turística en que predomina el elemento extranjero. Lo que sirve de señuelo, el verdadero imán para el turista, es, aparte lo que la naturaleza ofrece, que no es poco, pero que también se encontraría en otras partes; lo que los árabes dejaron como prueba indeleble de su civilización.

Y lo que de esta ciudad decimos en este sentido, pudiera repetirse para otras muchas. ¿Existe, pues, o nó la deuda de gratitud, para con los árabes? Sí, existe, es indudable.

En pago de ella, realiza ahora España, aun sin darse quizás completa cuenta, el esfuerzo para arrancar de su letargo semi-bárbaro, a los moradores del Norte de Africa, de esa tierra arisca por donde vinieron a la península ibérica, portadores de una adelantada civilización, los árabes que durante ocho siglos, de constante guerrear, como el de estos años en el Rif y Yebala, dominaron a los bravos íberos infiltrándoles sus conocimientos, fundiéndose en parte con ellos, mezclando su sangre y dejando tesoros artísticos, verdaderas maravillas, fuentes permanentes de riqueza, que seguirán explotándose espiritual y materialmente durante siglos y siglos.

Francisco CARCAÑO

Ronda Noviembre 1926.

PLAZA DE TOROS DE MELILLA

EL DOMINGO 28 DEL CORRIENTE

Gran corrida de SEIS bravos novillos-toros

(desechos de tienta y cerrado), de la muy acreditada ganadería de

D. NARCISO DARNAUDE

antes de don Gregorio Campos, de Sevilla, (divisa celeste y blanca)

MATADORES

Lorenzo de la Torre :: Saleri III :: Chato de Valencia

Precios (con inclusión de impuestos)
SOMBRA.—Tendido, 10 ptas.—Entrada especial, 5 ptas.—SOL.—Tendido, 7 ptas.—Entrada especial, 3'50 pesetas.

Las entradas especiales serán para señoras, niños, cabos y soldados.
Las puertas de la plaza se abrirán a la UNA, empezando la corrida a las TRES

PLAZA Y CAMPO

En el hospital de la Cruz Roja, ha sido dado de alta el capellán segundo, con destino en el batallón de Cazadores de Africa núm. 15, don José Sáinz Ramos.

* * *

Se encuentran en la plaza, el capitán Zamorano, interventor de la cabila de Beni Tuzin, y el caid de esta cabila, Alal Mehand.

* * *

El caid de la cabila de Beni Uriaguel, Si Mohamed Ben Hammú, ha entregado un mulo que perteneció al llamado Majzen rifeño.

* * *

En registros efectuados en los poblados de Ulad Mimum y Imogaten, de la cabila de Beni Tuzin, se encontraron 3 machetes, 2 gumias, 120 cartuchos Remigton y 18 de arbaia.

* * *

Los pasados días fueron detenidos en la cabila de Beni Uriaguel, cinco indígenas, acusados de haber ocultado armamento.

Dichos indígenas, al ser interrogados, protestaron de la imputación contra ellos lanzada, pero estrechados a preguntas, terminaron por confesar que tenian ocultos algunos fusiles.

Con objeto de recoger el citado armamento, marcharon al lugar donde los detenidos indicaron, varios mejaznies de la oficina de Intervención.

Los ocultadores, serán castigados severamente.

* * *

Fuerzas indígenas han ocupado en la cabila de Beni Seddat, perteneciente a la confederación de Senhaya de Serair, los poblados de Azila y Tiguisas.

La operación se llevó a cabo con normalidad, siendo muy bien recibidos nuestros indígenas, por los habitantes de los citados poblados.

* * *

En las diferentes oficinas de Intervención de este territorio, continúan entregándose los préstamos de semilla, a los indígenas que los solicitan.

El número de pedidos hecho hasta ahora, es importante.

* * *

En dos aparatos del aerodromo Herráiz llegaron ayer a esta plaza, procedentes del sector de Aixdir, el teniente coronel Pareja y el comandante Ferrer, interventor de la cabila de Beni Uriaguel.

* * *

En el hospital de la Cruz Roja han ingresado, enfermos, los tenientes del Tercio e Ingenieros, respectivamente, don Juan Sánchez y don Santiago Saupre.

* * *

Con gran concurrencia de indígenas, se ha celebrado el zoco el Yemaa de Ain Zora, haciéndose muchas transacciones.

El ganado vacuno se vendió entre 180 y 250 pesetas cabeza; el cabrío, entre 15 y 30; y el lanar, entre 18 y 40.

Los huevos se cotizaron a 19 pesetas el ciento; las gallinas, entre 3 y 5 pesetas; el pilón de azúcar, a 1-35; y el quintal de patatas, a 40 pesetas.

* * *

En ambulancias automóviles, han sido evacuados a la enfermería de convalecientes del Zaio, once soldados que se hallaban hospitalizados en la plaza.

* * *

Las oficinas y los talleres en que se edita «La Gaceta de Melilla», se están trasladando, de la calle Arturo Reyes número 8, a la de Marina núm. 21, bajo. —R.

* * *

No deje usted de ver el 6 cilindros «Fiat», modelo 519 gran éxito del último salón automóvil de París. López Moreno 14 y 16.—R.

* * *

Para el sector de Aixdir marcharon anoche, los tenientes don Abelardo Climent, de Regulares de Melilla; don Luis Ferrán, de la Comandancia de Artillería; don Antonio Vázquez, de Aerostación; y don José Piñas, de las Intervenciones Militares; maestro armero don Rogelio Díaz; e intérprete don Bartolomé Poveda.

* * *

De Segangan marchó ayer un tabor de Regulares de Alhucemas, que relevará a otra unidad de las mismas fuerzas destacada en el zoco el Tenain de Beni Halifa, en Beni Uriaguel.

Dicho tabor hará la marcha en varias jornadas.

* * *

Después de varios años de ausencia, se encuentra nuevamente en Melilla, el popular artista Blondín.

Ha pasado una larga temporada en París. Recientemente se trasladó a San Sebastián y Bilbao, donde fué muy aplaudido en sus arriesgados ejercicios. Es probable que los melillenses tengan nuevamente ocasión de aplaudirle.

* * *

Construídas en los talleres del Centro Electrotécnico, han sido llevadas al sector de Aixdir, dos grandes camionetas, que se destinan al transporte de la correspondencia, desde Cardeñosa a los sectores de Targuist y Ein Zoren. En caso necesario, podrán conducir, cómodamente, algunos viajeros.

* * *

Telegramas detenidos en este Centro telegráfico, por ignorarse el domicilio de sus destinatarios:

De Villalba (Lugo), para Ramón Prieto, batallón de Cazadores de Africa ,14.
De Málaga, para Pedro López, Vapor «Villarreal».
De Bilbao, para Vicente Monge, Prim, núm. 28.
De Tetuán, para Francisco Suárez Palomo, hospital Pagés.
De Málaga, para Salvador López Palma, Castelar, 39.
De San Roque ,para Luis Valle.
De Madrid, para Julio Llerena, Tropas de Intendencia .
De Casablanca, para Motito.
De Cala del Quemado ,para Silba Riberos.

* * *

De todo lo relativo a la organización de la Fiesta del Arbol, que se celebrará en el Gurugú el día primero de Diciembre próximo, se ha encargado, por disposición del Comandante General, el comandante de Estado Mayor don Manuel Alvarez de Sotomayor.

Con dicho motivo, efectuó ayer una excursión a dicho macizo montañoso, inspeccionando los trabajos de apertura de hoyos y colocación de estacones y alambradas, que efectúan soldados de distintos cuerpos.

Los niños de las escuelas públicas se trasladarán al lugar de la Fiesta, en camiones automóviles del Centro Electrotécnico.

* * *

Medallas religiosas en plata, chapado y oro de ley. Variado surtido en todas las imágenes a precios inverosímiles. Collares de oro de ley desde 7 pesetas. Joyería Madrid. Alfonso XIII, 4 y 13.

LA REORGANIZACIÓN DEL ARMA DE CABALLERÍA

LA MÁXIMA EFICIENCIA CON EL MÍNIMO DE GASTO

(POR EL CABLE)

Madrid 26

El periódico oficial la «Gaceta», publica hoy un Real decreto reorganizando el arma de Caballería en la península.

En la exposición, muy extensa, se dice que tal reorganización se lleva a cabo para armonizar la máxima eficiencia con el mínimo de gasto, en que se basa la reforma de las restantes Armas.

El artículo primero dispone que las tropas de Caballería de primera línea, las constituyan, en tiempo de paz, un escuadrón de la Escolta Real y veintisiete regimientos (ocho de Lanceros, tres de Dragones, dos de Húsares y catorce de Cazadores). Los nombres y números de las guarniciones y de los regimientos, serán los siguientes:

Lanceros del Rey número 1, Zaragoza; de la Reina 2 y Príncipe número 3, Alcalá de Henares; de Borbón número 4 Burgos; de Farnesio número 5, Valladolid; de Villaviciosa número 6, Jerez de la Frontera; de España número 7, Burgos; y Sagunto número 8, Córdoba.

Regimientos de Dragones.—De Santiago número 9, Montesa número 10, y Numancia número 11, en Barcelona.

Regimientos de Húsares.—De la Princesa 19 y Pavía 20, en Madrid.

Regimientos de Cazadores.—De Lusitania número 12, en Granada; de Almansa número 13, en Pamplona; de Talavera 16, en Palencia; de Albuera 16, en Salamanca; de Tetuán número 17, en Reus; de Castillejos número 18, en Zaragoza; de Alfonso XII número 21, en Sevilla; de Victoria Eugenia número 22, en Valencia; de Villarrobledo número 23, en Badajoz; de Alfonso XIII número 4, en Victoria; de Galicia número 25, en la Coruña; de Treviño número 26, en Villafranca del Panadés; de María Cristina número 27, en Aranjuez, y de Calatrava número 30, en Vicalvaro.

El artículo segundo, dispone, que la Escolta Real conservará su actual organización y efectivo.

De los veintisiete regimientos, once de ellos (tipo A), se organizarán con cuatro escuadrones de sables a tres secciones, y un escuadrón de ametralladores, a dos secciones.

Los ocho regimientos (tipo B), tendrán un grupo armado de dos escuadrones de igual fuerza que los anteriores, una sección de ametralladores y un grupo en cuadro de dos escuadrones, en igual situación.

Los ocho regimientos (tipo C), tendrán un escuadrón armado de a cuatro secciones y otro en cuadro.

Se suprimen los actuales regimientos de reserva, pasando la documentación a los regimientos activos que se designen.

Los once regimientos nutridos completamente de fuerzas, serán, los dos de Húsares, los tres de Dragones, los de Lanceros de la Reina, Príncipe, Borbón y Sagunto, y los de Cazadores de Alfonso XII y Alfonso XIII.

Los ocho regimientos (tipo B) serán los lanceros de Farnesio y Villaviciosa y los Cazadores de Talavera, Albuera, Castillejos, Victoria Eugenia, Treviño y María Cristina.

El resto de los Cuerpos citados en el artículo anterior, serán de tipo C.

El artículo tercero dispone que los once regimientos, tipo A, se agruparán en cinco brigadas independientes, estando formada la primera por los regimientos de la Reina y Príncipe, y tendrá su emplazamiento en Alcalá de Henares; la segunda por los Húsares de la Princesa y Pavía; la tercera por los Lanceros de Sagunto y Cazadores de Alfonso XII, Montesa y Numancia en Barcelona, y la quinta, por los regimientos de Lanceros, Borbón y Cazadores de Alfonso XIII, en Burgos.

El artículo cuarto, dispone, que el general inspector de las fuerzas de Caballería continuará ejerciendo sus funciones sobre las cinco brigadas y los restantes Cuerpos activos.

Por el artículo quinto, se reducen a dos los actuales depósitos de Recría y Doma, y se conservan las ocho zonas pecuarias en las demarcaciones existentes.

Los coroneles jefes de las zonas pecuarias, serán también inspectores de los Depósitos de sementales.

Se suprimen los actuales delegados provinciales de la Cría Caballar y las comisiones Centrales de compras de Caballería, Artillería y Depósito Central de Remonta, se refunden en un solo organismo, que se denominará «Depósito Central de Remonta y Compra».

Las dos Yeguadas militares, hoy existentes, se convierten en una sola, mandada por un teniente coronel que residirá en Jerez de la Frontera.

FEBUS.

CRÓNICA DE LA ZONA OCCIDENTAL

EL PROGRAMA DE LA VISITA A TETUAN DEL RESIDENTE FRANCÉS

(POR EL CABLE)

TERRITORIO DE TETUAN

La recogida de armamento. Presentación de huídos

Tetuán 26

Las Intervenciones Militares continúan su activa labor para la recogida de armamento.

Fuerzas pertenecientes a la mehaznía, recogieron en los diferentes publados de las cabilas de Beni Ider, Beni Hozmar, Beni Hassán y Beni Arós, ochenta fusiles de diversos sistemas, entre los que predominan el Mauser y el Remington.

A los aduares recientemente ocupados, han regresado numerosos indígenas con sus familias, los cuales han hecho acto de acatamiento al Majzen.

Muerte de un suboficial. Juicio contradictorio

Tetuán 26

En el cumplimiento de su deber, ha encontrado la muerte el suboficial don Serapio Serrano Barrera, perteneciente a las Intervenciones Militares.

Hoy se ha celebrado el entierro, el cual ha constituído expresiva manifestación de duelo.

El finado fué ascendido a suboficial por su heróico comportamiento, cuando el asedio de Kudia Tahar y últimamente había sido propuesto para la cruz laureada de San Fernando, por la defensa de un convoy atacado por el enemigo.

Se ha ordenado la apertura de juicio contradictorio para conceder la cruz laureada de San Fernando, al alférez del Tercio, don Manuel López Hidalgo, que alcanzó gloriosa muerte durante el repliegue de la posición de Dar Acobba, el día 18 de Noviembre de 1924.

LA PRÓXIMA VISITA DEL RESIDENTE FRANCÉS

Los actos que se celebrarán en su honor

Tetuán 26

El Residente General francés monsieur Steeg, llegará mañana a Tánger, donde pernoctará.

Al siguiente día saldrá para esta plaza.

En el Borer será recibido por un alto funcionario de la Delegación General y el teniente coronel Martín Prats.

Todas las guarniciones del trayecto, rendirán los honores de ordenanza al Alto Comisario francés.

Mr. Steeg, se alojará en el hotel Alfonso XIII.

Momentos después de llegar, hará su visita oficial al Alto Comisario. Le rendirá los honores pertenecientes a su alta jerarquía, la guardia Jalifiana.

A las once de la mañana se celebrará una recepción oficial; a las doce y media, un almuerzo íntimo; a las diez y siete, un té de honor y a las diez de la noche, un banquete oficial en la Alta Comisaría.

Después de la comida, se celebrará un baile de gala en el hotel Alfonso XIII.

El lunes, a las diez de la mañana, en un tren especial, marchará a Ceuta, acompañado del general Sanjurjo y altos funcionarios de la Residencia.

En Ceuta será recibido por el Comandante General y autoridades de la plaza.

Al mediodía tendrá lugar un banquete en el hotel Majestic, y después de la comida, Mr. Steeg, embarcará en el crucero «Princesa de Asturias», para Algeciras, de donde continuará el viaje para Madrid.

Llegada del jefe de la Legión. Marcha de los aviadores argentinos

Tetuán 26

Se encuentra en esta plaza, el coronel jefe de la Legión, Millán Astray y el teniente coronel Valcázar.

Para Cala del Quemado, zarpó anoche el torpedero número 14, conduciendo a los aviadores argentinos, que visitarán el aeródromo Herraiz.

CORRESPONSAL.

TERRITORIO DE LARACHE

Para un monumento

Larache 26

La Casa de España, en la última Junta general celebrada, acordó por unanimidad contribuír a la suscripción para el monumento que se erigirá en Jerez de la Frontera al jefe del Gobierno, general Primo de Rivera.

CORRESPONSAL.

LLEGADA DE LOS AVIADORES ARGENTINOS

Procedentes del sector de Aixdir, llegaron ayer tarde a esta plaza, los aviadores argentinos Mayor Zuloaga y teniente de navío Pouchou, que realizan una visita a los aerodromos de nuestra zona de Marruecos.

Les acompaña el comandante de Estado Mayor, Garnica.

Los citados aviadores, hicieron el viaje desde Aixdir, en aparatos Bristol, que salieron ayer mañana de Tauima con dicho objeto.

El mayor Zuloaga y el teniente de navío Pouchou, antes de emprender el viaje para esta plaza, visitaron la posición de Tamasin, donde fueron obsequiados por el teniente coronel Pareja.

El general Dolla, jefe de la zona de vanguardia, dispensó a los aviadores argentinos cariñosa acogida.

Hoy visitarán algunas posiciones del territorio.

La enseñanza manual de los indígenas

Por feliz iniciativa del general Castro Girona, hace algunos meses fueron admitidos en los talleres de este destacamento del Centro Electrotécnico, dieciseis jóvenes indígenas, pertenecientes a distintas kabilas de este territorio, con objeto de efectuar prácticas de mecánico conductor de automóviles.

Desde el primer momento, los citados jóvenes revelaron aptitudes nada comunes y no poco entusiasmo, por conocer su nueva profesión, lo que facilitó grandemente el aprendizaje.

Uno de los futuros chofers, domina el oficio de relojero, que según afirma, aprendió en la cabila de donde procede. A él se debe la recomposición de más de un reloj descompuesto que sus compañeros de taller le entregaron para comprobar sus conocimientos de dicho difícil oficio.

Al ingresar, en el Centro, se hicieron amputar la «fantasía», y desde entonces visten el uniforme de mecánica de los soldados de Ingenieros.

Ultimamente han sido dados de alta, como tales conductores, seis de los aludidos jóvenes. Provisionalmente serán destinados a prestar sus servicios, como chofers, en los autos particulares de las autoridades indígenas del territorio.

El Comandante General ha felicitado al comandante Fernández Mulero, por el celo e interés conque atendió a la enseñanza manual de los moritos.

Plantas Medicinales. Surtido completo

Farmacia Central.-O'Donnell, 9

NOTICIAS DE MÁLAGA

(DE NUESTRO CORRESPONSAL ESPECIAL)

Regreso del alcalde. El coronel Pozas a Madrid

Málaga 26

Hoy ha regresado, procedente de Sevilla, el Gobernador militar y alcalde de esta ciudad, general Cano Ortega.

En el expreso marchó a Madrid el jefe de las Intervenciones Militares de Melilla, coronel don Sebastián Pozas, que llegó ayer de Melilla.

Marcha de un tren hospital. Consejos de guerra

Málaga 26

Hoy ha salido para Madrid, donde prestará servicio, el tren hospital número 3, con todo el personal médico y sanitario a él asignado.

Este tren ha prestado valiosos servicios en Málaga durante un año.

En el cuartel de Carabineros, se ha celebrado un consejo de guerra, contra el cabo de dicho Instituto, Francisco Blanco Ruiz, por el delito de insulto a superior.

También se ha celebrado otro consejo de guerra en el cuartel de la Guardia Civil, contra el cabo Juan Santander Pastor y guardia Antonio Gavilán Palomo, por el mismo delito que el anterior.

Las sentencias han sido remitidas al Capitán General para su aprobación.

Pasado mañana se celebrará otro consejo de guerra en el cuartel de la Trinidad para ver y fallar la causa seguida contra el soldado de Cazadores de Africa, Miguel Díaz Gallego, por el supuesto delito de insullto a la fuerza armada.

MARQUEZ

AUTORIZADA LA REPRODUCCION DE ARTICULOS E INFORMACIONES DE ESTE NUMERO, DICIENDO DE «EL TELEGRAMA DEL RIF»

DE AVIACIÓN

Después de girar una visita de inspección a los aerodromos de la zona Occidental, ayer regresó en vuelo a esta plaza, el teniente coronel, Gonzalo, jefe de la escuadra de Aviación de Marruecos.

—Un aparato del aerodromo de Tauima, efectuó ayer el servicio de correo al sector de Aixdir, regresando sin novedad a su base en las últimas horas de la tarde.

—Procedente de Larache llegó la escuadrilla de aparatos Havilland Rolls, que hace cuatro meses salió de esta plaza tomando activa parte en las operaciones llevadas a cabo durante dicho periodo de tiempo en los territorios de Tetuán y Larache.

Por su brillante actuación en las operaciones que dieron por resultado la ocupación de Xauen, toma de Rehana por los franceses, ocupación y retirada de Dra el Asef y castigo de Beni Ider, mereció la felicitación de los mandos español y francés.

Durante dichas operaciones, encontraron gloriosa muerte, el teniente observador, Márquez y el piloto cabo Rojas.

También resulló herido de alguna gravedad, el sargento Valiente.

Los cuatro aparatos vienen tripulados por el siguiente personal:

Jefe de escuadrilla, capitán, Fernández Longoria y bombardero, suboficial Pardo; comandante Camacho y mecánico soldado, Cabanes; teniente, García Morato y bombardero, sargento Vicente, y sargento Delpón y observador, teniente Méndez.

DE SOCIEDAD

Ayer llegaron de Málaga don Serafín Martínez, don Enrique Pérez, don Joaquín Gorino, don Gumersindo Godo, don Juan Calles, don Antonio Martínez, don Manuel Rodríguez don Ricardo Cumplido, don Manuel Molino, don Francisco de los Ríos y don Lorenzo Rodríguez.

Por la tarde marcharon don José Carretero, don Aurelio Soto, don Vicente López, don Julio Rey, doña Soledad Garrido, don Eduardo Rey, don Pedro Villarosa, don José Calderón, don Gumersindo Godo, don Juan Robles y acompañado de su señora e hija don Antonio Sánchez.

También marchó para Madrid, acompañado de su familia, con objeto de incorporarse a su nuevo destino el capitán de Infantería don Gabriel de Aizpuru.

Para Almería, don Antonio González, doña Magdalena Torres y con su señora don Antonio Vizcaino.

A Almería y Madrid, marchó el teniente auditor de primera don José León Luna, ayudante del general Vallespinosa.

—

Ha recibido las aguas del bautismo en la iglesia del Sagrado Corazón, imponiéndosele el nombre de María, una niña hija de don Miguel Cano Soler.

Fué apadrinada por don Juan Cervantes Caparrós y doña Juana Morata Caparrós.

En la misma iglesia se ha celebrado el bautizo de un niño hijo de don Manuel Belda López.

Se impuso al neófito el nombre de Manuel, siendo apadrinado por don David Ureña Sáez y su esposa doña Jerónima Gil Campos.

—

Ha regresado de la península, nuestro querido amigo el Procurador de los Tribunales don Antonio Jiménez.

—

Con toda felicidad, ha dado a luz un hermoso niño la señora de don Miguel Sancho.

Asistida por don José Linares ha dado a luz con felicidad un robusto niño, la esposa del sargento de Sanidad don José Corral Conde.—R.

—

Alhajas del mejor gusto en todos los modelos de todos los precios. No efectuar vuestras compras sin antes visitar la Joyería Madrid, la casa más antigua de Melilla, y la única que garantiza el valor de sus artículos. Especialidad en pulseras de pedida. Alfonso XIII 4 y 13.

CURA CATARROS, REUMA, NEURALGIAS, GOLPES, YODEOSAL Uso externo, no mancha la piel, ni quema. Sustituye a la tintura de yodo.

INFORMACIÓN TELEGRÁFICA

DE NUESTROS CORRESPONSALES EN MADRID, PROVINCIAS Y EXTRANJERO

NOTICIAS MILITARES

Propuesta de recompensas

Madrid 26

El «Diario Oficial» publica la siguiente propuesta de recompensas por méritos de guerra contraídos desde el primero de Agosto de 1924 al primero de Octubre de 1925.

Cruz de María Cristina de primera clase, capitán de Ingenieros, don Vicente Blasco Cirezada y teniente del mismo Cuerpo don Luis Villar Molina, de la Comandancia de Melilla.

Cruz del Mérito Militar de primera clase con distintivo rojo, capitanes de Ingenieros don Antonio Montanet Cancl, del Centro Electrotécnico de Melilla, y don José Pinto de la Rosa, de la Comandancia de Melilla.

Tenientes de Ingenieros don Antonio Jiménez Fernández, don Pompello García Vallejo y don Manuel Mexía Rosciano, del Centro Electrotécnico de Melilla; don José Rivera Zapata y don Antonio Alonso Nieto, de la Comandancia de Melilla.

Cruz del Mérito Militar de primera clase con distintivo bicolor, teniente de Intendencia don Cecilio Martín Hidalgo.

Mandos

Se confiere el mando de los regimientos y batallones que se expresan, a los siguientes jefes:

Regimiento Infantería de Asturias 31, al coronel don Julio Mena Zueco; regimiento de Cádiz, al coronel don Joaquín Escolano Mateo; regimiento de Badajoz, al coronel don Manuel Romerales Quintero y regimiento Guadalajara, al coronel don Miguel Abriat.

Batallón de Cazadores de Africa 15, al teniente coronel don Rafael Pastor Cano.

Cesan en un curso

Se dispone cesen en el curso de la Escuela de Gimnasia, por motivos de salud, el teniente don Valentín Ortega Oliver y los alféreces, don Arturo Martín Díaz, don Joaquín Cabezas y don Juan Martínez Barceló.

Aptitud

Es declarado apto para el ascenso al empleo superior inmediato, el alférez de Caballería (E. R.) don Federico Carrió García, del regimiento de Cazadores de Alcántara.

También son declarados aptos para el ascenso a los empleos inmediatos superiores, los oficiales de Artillería de la escala de reserva don Agustín Cantón Moreno, don Antonio Segado Chacón, don Vicente Pedrón Domingo, don Antonio Martínez Hernández, don Pedro Nieto Aguilar, don Juan Moyano Becerra, don Francisco Rey Rey, don Julio González Conde, don Francisco Alcántara Correa, don Pedro Moreno Morales, don Juan Doriano Navarro, don Antonio Buguiristain, don Manuel Muñoz Aquino, don Rafael Polonia del Real, don Francisco Casas Rey.

Al servicio de Eventualidades

Pasa destinado en comisión al servicio de eventualidades de la zona de Melilla, el teniente de Intendencia, don Antonio Jiménez de Anta, cesando el que estaba en dicho servicio don Carlos Aguado Cabeza el cual pasa a su destino de plantilla en el cuarto regimiento de Intendencia.

Destinos en Sanidad

El «Diario Oficial» publica la siguiente propuesta de destinos en el Cuerpo de Sanidad Militar:

Capitanes médicos, don Pompeyo Cáceres Gordo, del Tercio, a la Academia de Artillería y don José Mallo Lescun, del batallón de Cazadores de Africa 12, a la Comandancia de Sanidad de Larache.

Teniente médico, don Manuel Gómez Durán, al batallón de Cazadores de Africa 12.

Destinos de maestros armeros

Son destinados a los Cuerpos que se indican, los siguientes maestros armeros:

Don Sebastián Blanco Gómez, al regimiento de Africa 68; don Diego Vaquero Sánchez, al batallón de Cazadores de Africa 16; y don Cándido Joasiste Mendizabal, a la zona de Melilla, a prestar sus servicios en las unidades expedicionarias.

Destino de herradores

Son destinados al Tercio, los herradores don José López Almoguera y don Julio Pérez Ureña.

Dr. Moreno Sevilla
Excatedrático auxiliar de la Facultad de Medicina de Granada
Cirugía general y vías urinarias
Cura radical de las Hernias.—Diatermia
CONSULTA DE 4 a 6
O'DONNELL, NÚM. 16, 1.º. TELÉFONO 63

NOTAS PALATINAS

El sufragio del Rey Alfonso XII

Madrid 26

Con motivo del aniversario de la muerte del Rey Alfonso XII, se dijo una misa en sufragio de su alma en las habitaciones de la Reina Madre.

Ofició el Rector de la Capilla Real, asistiendo toda la familia Real.

Con este motivo, estuvieron mas tarde en Palacio todos los Infantes.

Despacho y audiencia regia

Madrid 26

Esta mañana estuvieron en el regio alcázar, despachando con el Monarca los ministros de Fomento, Trabajo e Instrucción Pública.

El Rey recibió más tarde la siguiente audiencia:

Generales López Pozas, García Benítez, Richi, Verdugo, Montero, Esteban, y Prado González, contralmirante Monteagud y varios jefes y oficiales.

La Reina doña Victoria, también recibió en audiencia a los príncipes de Hohenlohen y al alcalde de Santander, señor Codina.

CHEVROLET
Venda Vd. su automóvil, y compre un CHEVROLET
GANARÁ TIEMPO Y DINERO

NOTICIAS DIVERSAS

Una conferencia de Salaverría

Madrid 26

En la Unión Ibero Americana, ha dado una conferencia don José María Salaverría, disertando sobre «El espejismo de las Indias».

Hizo historia de la ambición que despertaron en el pueblo español, los relatos hechos por los colonizadores de las riquezas de las Indias.

Se extendió en consideraciones de orden social y psicológico de sus pobladores, y terminó diciendo que ahora debemos tener ambición para unirnos a aquellos pueblos, para bien de la raza.

El edificio para los huérfanos de ferroviarios

Madrid 26

Mañana se celebrará la colocación de la primera piedra del edificio que ha de construirse destinado a los huérfanos de ferroviarios.

A dicho acto asistirá el jefe del Gobierno y autoridades civiles y militares.

BOLSA DE MADRID

Cotizaciones del día 26

Interior.	68'30
Exterior	6'20
Amortizable al 4 por 100.	8'00
Cinco amortizable 1917.	92'25
Idem al 5 por 100 antiguo.	92'20
Tesoro dos años.	102'50
Banco de España.	000'0
Banco Hipotecario.	406'00
Río de la Plata	158'00
Tabacos.	187'00

Francos. — Veinticuatro con veinticinco.

Libras. — Treinta y una con cincuenta y siete.

Dólares. — Seis con cincuenta y ocho.

Francos belgas. — Dieciocho con cincuenta.

Una señora agredida por otra

Lo que se cree

Madrid 26

Esta mañana se ha registrado un extraño suceso en uno de los paseos del Retiro, que ha impresionado a cuantos lo presenciaron.

En uno de los bancos del paseo, se encontraba sentada una señora, acompañada de su hija. Al lado de estas, tomó asiento otra señora, y de pronto, sin que mediara palabra alguna, se abalanzó sobre la primera, causándole lesiones de importancia.

La agresora fué detenida, encontrándosela un revolver.

Parece que se trata de una demente.

El traslado del Ateneo

Al Palacio del Hielo

Madrid 26

A propuesta del ex diputado don Alfonso Serra, vicepresidente de la Junta Directiva del Ateneo de Madrid, se hacen gestiones para trasladar este centro al Palacio del Hielo.

Según se dice, el Ateneo contará con la ayuda económica del Gobierno.

NARCISO DE FUENTES
MÉDICO CIVIL
Medicina y Cirujía en general
Isabel la Católica, 8, principal
HORAS DE CONSULTA:
de 12 a 1 y de 3 a 6
VISITA A DOMICILIO. TELÉFONO 626

Otro robo en el Hotel Nacional

Madrid 26

El diputado italiano, y general de las Milicias fascistas, señor Gray, denunció esta mañana en la Dirección General de Seguridad, que de su habitación del Hotel Nacional, le habían sustraído dos platos pintados, de gran valor artístico.

Ambas pinturas pertenecen al siglo XI.

La policía realiza gestiones para descubrir a los autores de este nuevo robo. Se dice que los agentes buscan a un anticuario extranjero, que llegó hace poco a Madrid.

En el cuarto de una parturienta aparece un feto decapitado

Lo que dice la dueña de la casa

Madrid 26

En la casa número 14 de la calle de Serrano, ha ocurrido hoy un suceso, cuyos horripilantes detalles han producido gran indignación al ser divulgados por la prensa.

Gabina Pulido Pascua, de 23 años, que prestaba sus servicios como sirviente en dicha casa, dió a luz esta mañana.

La dueña de la casa, al oir unos extraños quejidos, penetró en la habitación de la parturienta, encontrando en una palangana, un feto sin cabeza.

Inmediatamente dió conocimiento del hecho a la policía, presentándose las autoridades con el médico forense.

Este reconoció el feto, dictaminando que había sido decapitado con un cuchillo.

El juez de guardia ordenó la detención de la parturienta, que quedó en su habitación, hasta que pueda abandonar el lecho.

Fallecimiento del señor Bonelli

Madrid 26

Esta tarde ha dejado de existir, tras larga enfermedad, el ilustre africanista y vicepresidente de la Real Sociedad Geográfica, don Emilio Bonelli.

La muerte del señor Bonelli, ha sido muy sentida, especialmente en los centros científicos, pues dedicó la mayor parte de su vida a estudio geográficos.

DE PROVINCIAS

Un incendio destruye tres mil pinos

Bilbao 26

Comunican de Berriatua, que un imponente incendio ha destruido por completo un caserío inmediato a dicho pueblo.

Las llamas destruyeron además tres mil pinos.

Como el incendio parece que ha sido intencionado, han sido detenidos dos individuos, como presuntos autores del hecho.

Nueva reunión de la Confederación del Ebro

Zaragoza 26

Hoy ha celebrado nueva sesión la Confederación hidrográfica del Ebro.

Quedaron aprobados, después de amplia discusión los dictámenes relativos al plan de obras y al presupuesto de las mismas.

Accidente de automóvil

Segovia 26

En las inmediaciones del Parque de Artillería, volcó el automóvil de viajeros, que hace el servicio entre Segovia y Villacasín, a consecuencia de haberse salido una de las ruedas delanteras.

Resultaron heridas varias personas, entre ellas, de gravedad, don Crisanto Herranz y don Ramón Miguel Mando.

Después de la vista de la causa por la muerte de "Nacional II"

Apelación contra la sentencia. Los médicos solicitarán el indulto de Cabrerizo

Soria 26

El defensor del señor Cabrerizo, ha presentado ante la Audiencia un recurso apelando contra la sentencia.

La familia de Nacional II, parece que se muestra conforme con la sentencia, pues hasta ahora no ha presentado ningún escrito en contrario.

El plazo para admitir la apelación, expira mañana.

La acción popular no podrá personarse ante el Supremo.

Parece que la Asociación de Médicos hará, en momento oportuno, las gestiones necesarias para conseguir el indulto de Cabrerizo.

Asesinato de un funcionario municipal

Detención del autor

Córdoba 26

En las últimas horas de la tarde, fué encontrado en la carretera de Extremadura, un hombre gravísimamente herido.

Por varios transeuntes, fué trasladado a la Casa de Socorro, donde dejó de existir pocos momentos después.

Se trata de un empleado del Ayuntamiento, ignorándose su nombre, por no habérsele encontrado documento alguno que acredite su personalidad.

Momentos después, la Guardia civil procedió a la detención de un individuo llamado Paulino Ortega Carrillo, el cual se confesó autor del crimen.

Información de Cataluña

Acusados de sedición. Consejo de guerra

Barcelona 26

Mañana se celebrará un Consejo de guerra, contra el significado comunista Pérez Solís y otros procesados por la autoridad militar, acusados de excitación a la rebelión.

Se les acusa de haber intentado asaltar el cuartel de Atarazanas, a la una de la madrugada del 22 de Noviembre del año 1924.

Dos obreros mueren sepultados

Barcelona 26

En unos pozos que se están construyendo en la calle de Vergara, ocurrió esta mañana un desprendimiento de tierras.

Quedaron sepultados, los obreros Adolfo Benedicto y Modesto Castillo, los cuales cuando fueron extraídos, habían dejado de existir.

Los sucesos del teatro Goya. Sentencia absolutoria

Barcelona 26

La sección tercera de esta Audiencia, ha dictado sentencia absolutoria en la causa que se seguía contra José Borull, procesado por los sucesos a que dió lugar la presentación de la artista de varietés, Mary Foccla, en el teatro Goya, de esta capital.

La próxima visita del ministro de la Gobernación

Barcelona 26

El ministro de la Gobernación general Martínez Anido, llegará a esta capital el próximo domingo.

Llegada de un exministro

Barcelona 26

En el expreso de Madrid, llegó el exministro señor Bertran y Musitu.

La suscripción a beneficio de los damnificados de Cuba

Festival en el teatro de la Comedia

Madrid 26

Mañana sábado, en el teatro de la Comedia, se verificará un festival, organizado por los empleados y obreros de la Compañía Telefónica Nacional, con objeto de allegar fondos en favor de los damnificados de Cuba.

El producto de una función benéfica

En el ministerio de Estado manifestaron hoy a los periodistas, que el gobernador civil de Huelva, había enviado 1.333 pesetas, con destino a la suscripción abierta a favor de los damnificados de Cuba.

Dicha cantidad es producto de una función benéfica, celebrada en un teatro de aquella capital.

Doctor TOMÉ
de las Clínicas Nacionales y Extranjeras
Especialista en PARTOS
y enfermedades del EMBARAZO. Consulta de MATRIZ y GENITO-URINARIAS.—SECRETAS
Aplicación del 606 y derivados.—DIATERMIA.
De 12 a 2 y de 4 a 7
GENERAL MARINA, 14, SEGUNDO

La madre, antes agotada
por la debilidad, mira satisfecha a su hijo sano y robusto, merced al reconstituyente conocido por Jarabe de
HIPOFOSFITOS SALUD
Muy necesario a las mujeres que crían porque vigoriza los nervios, suprime los mareos, abre el apetito y enriquece la secreción lactea en provecho de sus hijos.
Más de 35 años de éxito creciente
Aprobado por la Real Academia de Medicina
AVISO: Rechace todo frasco que no lleve en la etiqueta exterior HIPOFOSFITOS SALUD impreso con tinta roja.

SE EXPENDE LECHE FRESCA
de VACA SUIZA
preparada su alimentación con piensos sanos y forrajes que no contienen alcohol que tan perjudicial es para la salud
Horas de despacho:
8 de la mañana y 5 de la tarde
Coronel García Gómez, 73. (Tesorillo)

Doctor HERRANZ
DIRECTOR DEL HOSPITAL DE LA
CRUZ ROJA
Consulta de cirujía y matriz de cuatro a cinco.
Alfonso XIII, núm. 9. Melilla

Los títulos expedidos en un mes

Madrid 26

La Dirección General de Enseñanza Superior, ha hecho público haber reorganizado la sección de títulos, habiendo expedido en un mes los siguientes:

Seiscientos noventa y cuatro de practicantes, matronas, etc.; doscientos setenta y seis, de licenciados en Farmacia; ochocientos uno de Medicina, cuatrocientos treinta y ocho de Derecho, ciento cuatro de Ciencias, ochenta y uno de doctores, sesenta y nueve de veterinarios, doscientos treinta y nueve de aparejadores, seis de Gimnasia, cincuenta y uno de catedráticos, mil novecientos sesenta de maestros. En total, cuatro mil setecientos cincuenta.

Accidente de automóvil

Un oficial herido

Madrid 26

Esta tarde, en el Puente de Segovia un automóvil chocó violentamente contra un guardacantón, quedando destrozado por completo.

Resultaron heridos de gravedad, el teniente de Caballería don Manuel Bayo y el chofer José Martínez.

Ambos fueron trasladados en otro automóvil al hospital inmediato.

El rejoneador Cañero, herido grave

Detalles del accidente

Sevilla 26

En las últimas horas de la tarde, se recibieron en esta capital noticias, de haber sido víctima el notable rejoneador don Antonio Cañero, de un grave accidente.

En la Dirección de Policía, facilitaron más tarde noticias oficiales de lo ocurrido.

El rejoneador don Antonio Cañero, se dirigía a Córdoba, en un auto, ocupado por una mujer, cuyo nombre se ignora avecindada en Córdoba, y otras dos personas.

Antes de llegar a la citada capital y a consecuencia de un falso viraje, volcó el vehículo, resultando herido de consideración el señor Cañero.

Los demás ocupantes resultaron con heridas leves.

Importante desfalco en Fomento

El autor fallece repentinamente

Madrid 26

En el juzgado de guardia han comunicado a la prensa, que el Fiscal en virtud de un oficio recibido del Ministerio de Fomento, había presentado una querella contra don Eduardo Villar, encargado de la contabilidad de los fondos destinados a la mejora de montes.

Practicada una inspección en los libros que llevaba Villar, se notó un desfalco de 370.628 pesetas.

El Fiscal, en su escrito, estima que debe procederse a la práctica de otras diligencias, por si se derivaran responsabilidades para otros funcionarios.

El señor Villar, después de prestar declaración sintióse repentinamente enfermo, dejando de existir a los pocos momentos.

El Consejo de ministros celebrado anoche fué fecundo y normal

Se autoriza para contraer matrimonio a los cuotas que se encuentran con licencia ilimitada. Dos accidentes de Aviación. El rejoneador Cañero, herido grave. Se adoptan precauciones en la frontera franco italiana

En los ministerios. Visitas

Madrid 26

El ministro de Estado, fué visitado hoy por Mr. Bustter, cónsul honorario de España y por el cónsul señor Iturralde.

El ministro de Marina, recibió la visita del alcalde del Ferrol y de una comisión de aquella ciudad, que gestionan en Madrid asuntos de carácter local.

El de Fomento, señor conde de Guadalhorce, también fué visitado por una comisión presidida por el alcalde de León, de la que formaban parte el secretario de este Ayuntamiento, varios concejales, un ingeniero y el vicepresidente de la Cámara de Comercio.

Los comisionados interesaron del ministro, el establecimiento de un ferrocarril de vía estrecha entre Palazuelos y León.

Igualmente visitaron al ministro, el alcalde de Tortosa, don Joaquín Bao y el teniente alcalde de dicha capital, don Salvador Bonet; para hablarle de varios asuntos relacionados con la nueva línea de ferrocarriles.

Ultimamente estuvo en el ministerio de Fomento, el alcalde de Reus, para tratar de la construcción del pantano de Francolín.

Sin novedad en Marruecos

Madrid 26

La nota facilitada a la prensa en el Negociado de la Presidencia, no acusa novedad en ambas zonas del Protectorado

Como se reparten los cincuenta millones para los pantanos

Madrid 26

La forma en que han de repartirse los cincuenta millones que el Gobierno dedica a las obras de la Confederación Hidrográfica del Ebro, será la siguiente:

Para el pantano del Ebro, 4.380.000 pesetas; para el Canal de Aragón y de Moncva y Almochel, 1.302.000; pantano de Gallipuel, 601.178; pantano de Santolera, 5.610.000; pantano de Santa María de Delvis, 692.000; pantano de la Peña, 1.880.265; Canal de Victoria Alfonso, 5.783.476; riegos del bajo Aragón, 850.000; navegación fluvial, 300.000; pantano de Cuevas Forada, 725.700 y para otras obras, 930.000 pesetas.

Los tratados comerciales

Madrid 26

Una vez evacuados los oportunos informes por el Consejo de Economía Nacional, empezarán por el ministerio de Estado, en fecha breve, las negociaciones directas para la revisión del tratado comercial con Inglaterra, continuando después la del de Checoeslovaquia, Rumanía y Grecia.

El Gobierno español ha ratificado el convenio firmado en París, mediante el cual se creó la oficina internacional de Epizootias, que radicará en aquella capital.

No se han registrado sucesos en Méjico

Madrid 26

La legación de Méjico, ha remitido una nota a la prensa que dice:

«Con referencia a las noticias de diverso origen, publicadas en la prensa española, relativas a trastornos ocasionados por los movimientos armados en Méjico, esta legación está autorizada para declarar que dichas noticias carecen en absoluto de fundamento.»

Los aspirantes a destinos públicos

Madrid 26

La Junta Calificadora de los aspirantes a destinos públicos, ha dado una nota, refiriéndose al anuncio que ha aparecido en un periódico, en el que se ofrecía informar a los licenciados del Ejército, del trámite de las solicitudes de petición de destinos.

La nota dice, que los únicos informes que suministra la oficina, se facilitan a los interesados, previa justificación de su persona, y se limitan exclusivamente a dar noticias de las entradas de sus documentos, ya que las resoluciones propuestas y las adjudicaciones, las publican únicamente los periódicos oficiales.

El general Martínez Anido, hijo adoptivo de Cambados

Madrid 26

El alcalde de la Villa de Cambados, entregó esta tarde al ministro de la Gobernación, general Martínez Anido, un artístico pergamino, nombrándole hijo adoptivo y alcalde honorario de dicha villa.

De la zona francesa

Un discurso del Residente

Rabat 26

En un acto celebrado en esta población, Mr. Steeg pronunció un interesante discurso.

Dijo que durante los seis meses de invierno, la acción política sostenida por el prestigio de las armas, hará ver a las tribus disidentes, los sufrimientos que impone la guerra y por el contrario la felicidad que proporciona la sumisión. Unos tras otros, cambiarán de modo de parecer.

En Abril, veinte mil indígenas rebeldes habían cambiado de campo. El deseo de paz, ha franqueado los montes. Fué alcanzada la frontera, después de una breve y decisiva campaña, admirablemente llevada por un gran soldado, avaro de la sangre de sus hombres.

Dispuestos todos a cumplir con su deber, han deshecho el andamiaje de la rebelión, señalando el final de una campaña. Es imposible olvidar la acogida que hicieron a nuestras tropas las cabilas liberadas.

Habla después del equilibrio financiero, diciendo que es necesario un presupuesto sincero que al mismo tiempo proporciona orden. Las transacciones legales, el trabajo fecundo conducen al crédito público.

La fortunas de especulación son inestables y pasajeras.

Hablando del presupuesto extraordinario, espera que el impuesto del tertib proporcionaría cuarenta millones y las aduanas igual sumas. Para el tertib y para los productos del suelo se han fijado los tributos con toda moderación.

Más de doscientos millones se dedicarán a los servicios de interés económico, y sesenta y cinco millones al interés social.

Se ocupa después de la producción agrícola y minera, obras públicas, agricultura, colonización, política indígena, dispensarios, sociedades de previsión, escuelas indígenas, bosques, etc.

Termina diciendo: — Permanezcamos unidos, activos, confiados en que Marruecos irá hacia el magnífico porvenir que los resultados obtenidos nos permiten concebir y nos encargan realizar.

Accidentes de aviación

Un aviador resulta herido. Otro aparato con averías

Burgos 26

Cerca de Pinilla de Trasmonte, se vió obligado a aterrizar, por falta de gasolina, un avión militar que se dirigía a esta capital.

Resultó herido, a consecuencia del violento aterrizaje, el suboficial Tirado, que pilotaba el aparato. Este quedó completamente destrozado.

También se vió obligado a aterrizar cerca de Calirruega, otro avión, pilotado por don Isidro López.

El aviador resultó ileso y el aparato sufrió desperfectos de gran consideración.

DEL EXTRANJERO

Se va a reforzar la frontera franco-italiana

Paris 26

Como consecuencia de los incidentes de Vintimiglia, el Gobierno de Poincaré, ha considerado que no podía tolerar que el departamento fronterizo francés, sirviese de campo de experiencias a los fascistas exaltados, ni de luchas entre éstos y los antifascistas.

Esto interesaba por igual a Francia e Italia, y por ello se ha decidido reforzar ciertas guarniciones al Sudeste de Francia, así como los servicios de seguridad de la frontera, con algunas brigadas de gendarmería.

La independencia de Filipinas

Nueva York 26

El coronel Tomson, encargado por el Gobierno de Washington, de emitir informe acerca de la concesión de la independencia de las islas Filipinas, ha llegado, procedente de Manila, trasladándose seguidamente a Washington, para entregar al Presidente el informe de referencia.

Ha declarado el coronel Tomson, que transcurrirá mucho tiempo antes que las islas Filipinas estén preparadas para la independencia.

El Rey de Rumanía continúa grave

París 26

Telegrafían de Bucarest, que el Rey de Rumanía se encuentra en gravísimo estado, a consecuencia de un cáncer intestinal, que padece desde hace bastante tiempo.

Los médicos que le asisten se muestran muy pesimistas.

La Reina María, ha salido ya de Norteamérica, con propósito de llegar a la capital de Rumanía, en la semana próxima.

Incineración del cuerpo de Krassin

Londres 26

Mañana, se verificará la incineración del cadáver del que fué embajador de los soviets en el Reino Unido, M. Krassin.

Las cenizas de este célebre personaje sovietista, serán enviadas a Rusia, en la próxima semana.

El homenaje a Primo de Rivera

De los españoles de Ultramar

Madrid 26

Se sabe que la comisión organizadora

del homenaje que tributarán los españoles de Ultramar al general Primo de Rivera, lleva muy adelantados sus trabajos.

Solo espera que le entreguen un magnífico album que contendrá gran número de cartas y adhesiones recibidas de todo América y Filipinas, para pedir al jefe del Gobierno que elija el día que se celebrará el banquete en cuyo acto se le entregará el album.

El homenaje es en extremo significativo, ya que en él intervienen elementos importantes de la actividad española, que hasta ahora habían permanecido alejados de toda clase de manifestaciones.

Para pedir la prórroga del decreto sobre alquileres

Asamblea de las Asociaciones de inquilinos

Madrid 26

Esta tarde ha comenzado la Asamblea de Asociaciones de inquilinos, convocada por las Asociaciones y entidades ciudadanas de España.

Han acudido a esta Asamblea representaciones de casi todas las entidades de provincias.

El señor Barrios Moraitia, ha sido elegido presidente.

Las deliberaciones tienen por objeto aprobar el reglamento sobre el régimen interior de las entidades ciudadanas de España.

Una vez aprobado este reglamento, empezará la campaña para pedir la prórroga del decreto de alquileres, con las modificaciones que la práctica aconseja, señaladas en repetidas ocasiones por las entidades ciudadanas de España a los Poderes públicos.

El próximo domingo se celebrará un mitin en Madrid, en el que intervendrán varios oradores.

Los ministros se reunen en Consejo

Lo que dice el general Primo de Rivera

Madrid 26

A las siete menos cuarto, llegó a la Presidencia el jefe del Gobierno, general Primo de Rivera.

Hablando con los periodistas, dijo:

—Ya estoy mejor, pero aunque enfermo, he estado al corriente de todos los asuntos.

Terminó manifestando, que, afortunadamente, todos los asuntos iban muy bien.

Los demás ministros habían acudido a la Presidencia con anterioridad, reuniéndose en Consejo a la llegada del general Primo de Rivera.

Referencia oficiosa

Madrid 26

El Consejo de Ministros, terminó a las diez menos cuarto de la noche.

El ministro del Trabajo, señor Aunós, facilitó a los periodistas la siguiente referencia oficiosa de lo tratado:

Guerra. — Continuó el examen de recompensas por méritos en campaña.

Se acordó modificar el apartado F, de la base segunda, del decreto sobre la ley de Reclutamiento de 29 de Marzo de 1924, concediéndose autorización para contraer matrimonio a los reclutas del servicio reducido que se encuentren con licencia ilimitada.

Se aprobó un concurso para adjudicar el suministro de marchamos de aluminio para los servicio de Aduanas.

De Instrucción Pública. — Se aprobó un expediente para la creación de escuelas en Moral de las Altas Torres (Avila); Getafe, el Toboso, Riva de Freset (Gerona), Cuenca, Lopera, San Juan de las Abadesas y San Carlos de la Rápida.

También se aprobó otro expediente para la reparación de la Cartuja de Jerez de la Frontera y la catedral de Sevilla.

De Estado. — El señor Yanguas, informó al Consejo acerca de las negociaciones relativas a los aspectos parciales de aplicación del tratado de comercio entre Alemania y España.

Se trató de las negociaciones relativas a la tributación de las sociedades mercantiles extranjeras.

Quedó aprobado un proyecto de Real decreto, en virtud del cual será suprimida a partir del día primero del próximo mes la oficina española de la Sociedad de Naciones, que funciona en el ministerio de Estado.

Quedó autorizado el ministro para preparar la notificación del tratado de conciliación y arreglo judicial entre Suiza y España.

Se ultimó el examen de las normas directrices para la negociación encaminada a la revisión del convenio comercial con la Gran Bretaña.

El ministro informó al Consejo sobre el curso satisfactorio de la suscripción nacional en favor de los damnificados de Cuba.

Manifestaciones del Presidente del Gobierno

Madrid 26

A la salida del Consejo, el jefe del Gobierno, general Primo de Rivera, se expresó así, ante los periodistas:

—Hemos tenido mucho trabajo, pues ha sido un Consejo fecundo. Hemos examinado gran número de expedientes y se ha realizado el último estudio sobre el concierto económico con las provincias vascongadas, que está a falta de algún detalle. Se trató luego de la construcción de escuelas y de la construcción de algunos puertos. Los que no han dicho nada han sido los ministros de Fomento y Marina.

El ministro de Gracia y Justicia que se hallaba presente, dijo:

—Conste que yo no he dicho esta boca es mía.

El de Estado—continuó hablando el general Primo de Rivera—sí habló más de una hora.

—De modo—insinuó un periodista—que el Consejo ha sido fecundo y normal.

—Completamente normal—contestó el Presidente—y terminó diciendo:

—Esta segunda parte pueden ustedes añadirla durante muchos años.

LA ASOMBROSA LIQUIDACIÓN DEL Bazar Marroquí

NO DEBE DESAPROVECHARLA

EL INCENDIO

ha causado grandes pérdidas y los dueños ofrecen todos los artículos a MITAD DE PRECIO

Esto durará solamente UNOS DIAS

BAZAR MARROQUÍ. ALFONSO XIII, Núm. 15.

RELOJ MOVADO

EL MAS EXACTO

Exclusiva: Relojería VALDERRAMA

LA VILLA DE MADRID

La que más barato vende

Capitas pirineos

Madejas lana Purísima á 1'60

Madejas lana Carmen a 1'75

A los amigos de la música

Por esta citación se ruega a los señores que se han inscrito en las listas para formar la Agrupación de Amigos de la Música, que asistan a la reunión que se celebrará a las siete y media de la tarde, en la Cámara de Comercio, el sábado 27 de los corrientes, para dar cuenta de las gestiones realizadas y tomar acuerdos definitivos. Se encarece la puntual asistencia.

Espectáculos

REINA VICTORIA. — Hoy última exhibición de la segunda jornada de la gran película cumbre «Koenigsmark», que tan clamoroso éxito ha obtenido.

Mañana, estreno de «El peregrino», superproducción altamente cómica, por el gracioso actor Charlot.

ALFONSO XIII. — Hoy grandioso acontecimiento cinematográfico. Estreno de la superproducción española en seis partes titulada «Don Quintín el Amargao o el que siembra vientos...»

Según el sainete del celebrado autor Carlos Arniches, música adaptada del notable compositor Jacinto Guerrero.

Fronto la grandiosa película «La tragedia de un torero».—R.

KURSAAL. — De cinco y media a una, gran éxito de «Hay que dominar los nervios», y «Maudrín». Mañana «Rin-Tin-Tin, perro policía.

CULTOS

Sagrado Corazón

Misas de siete y media a diez.

A las ocho, misa de comunión general por la archicofradía del Perpetuo Socorro.

Por la tarde a las seis, santo Rosario, letanías y Salve cantadas.

Capilla de la Cruz Roja

Misas de siete y media a diez y media, cada media hora.

Las misas de nueve y nueve y media, serán de Hora Santa.

Por la tarde a las siete, santo Rosario y Ejercicio de Animas.

Dr. J. BERNARDI

Enfermedades nerviosas

MEDICINA GENERAL

CONSULTA: de 4 a 6

ALFONSO XIII, 7, GRANADA, 5. — TELÉFONO 26

Riña sangrienta en Nador

En un establecimiento de bebidas del poblado de Nador, ocurrió ayer mañana un sangriento suceso. La víctima fué un vecino de Melilla llamado Angel Esquembrí, de oficio zapatero y que había ido a dicho poblado para cuestiones de trabajo.

Pocos detalles se conocen del suceso, apesar de las gestiones realizadas por nuestros reporters, para obtenerlos. Solo se sabe que hallándose Angel en el citado establecimiento, y sin motivo que lo justificará, fué insultado y amenazado por otro parroquiano que en completo estado de embriaguez, había entrado poco antes en el despacho de bebidas de referencia.

Como el beodo intentara agredirle, Angel le dió un empellón, que le hizo vacilar.

En este momento llegó a la cantina un hermano del provocativo sujeto, y sin mediar palabra, haciendo uso de un revólver, disparó dos veces sobre Angel, el cual fué alcanzado por los proyectiles, que le hirieron en el cuello y en la región dorsal.

El herido fué trasladado a la enfermería del poblado, donde recibió asistencia facultativa.

Por fortuna las lesiones que sufre Angel, no son de cuidado.

El agresor, cuyo nombre se ignora, después de prestar declaración ante el juez señor Pérez Alcalá del Olmo, ingresó en la cárcel de Nador.

Angel Esquembrí, fué trasladado a la plaza en un coche, ingresando en el hospital Central.

¡¡¡Ocasión!!! Cadenas, pulseras y sortijas sellos, macizas de oro de ley contrastadas oficialmente, a pesetas 4,50 el gramo en la Joyería Madrid, Alfonso XIII, números 4 y 13.

Detención de un "punto" de cuidado

Desde hace varios días, la policía seguía la pista a un sujeto que en varias ocasiones había intentado violentar las puertas de algunos establecimientos situados en calles céntricas.

Cumpliendo órdenes del jefe de Policía señor Nogueira, el inspector señor Lallana montó un servicio de vigilancia permanente, con agentes y soldados de la sección de seguridad, con objeto de dar caza al citado individuo.

Ayer mañana, los agentes señores Vicario y Salazar lograron detener al que buscaban, llamado Salvador Gómez Roa. Actualmente trabajaba en un taller de mecánica de la calle de Castelar número 60, de donde procedían las herramientas que le eran necesarias para llevar a cabo sus fechorías.

Salvador, en el momento de ser detenido por los agentes, pretendía vender un abrigo y otras prendas, que había sustraído del almacén que en la calle de López Moreno, posee don Yamín Benarroch.

Habilmente interrogado confesó haber violentado dos veces la puerta del establecimiento de óptica de la calle de Alfonso XIII número 1, apoderándose de unas cien pesetas.

También dijo que con el propósito de apoderarse del dinero que hubiera en una caja de caudales de cierto almacén de la calle del General Marina, fracturó la cerradura de la puerta de acceso al mismo, y una vez dentro, trató de violentar la caja, por diversos procedimientos, sin conseguirlo.

Esta operación la realizaba durante las horas del día que permanecía cerrado dicho almacén.

Después de prestar declaración ante el juez señor Urrutia, fué conducido a la cárcel en calidad de detenido.

Por este servicio, han sido muy felicitados el inspector señor Lallana y los agentes que le auxiliaron.

DESDE CHAFARINAS

(De nuestro corresponsal)

Por disposición del Comandante General del territorio, ha sido nombrado inspector de estas islas, el Comandante Militar de Cabo de Agua don Viciorino Mariño.

El día 18 se posesionó de dicho cargo, siendo cumplimentado el comandante Mariño por los elementos oficiales y población civil.

* * *

A bordo del buque hospital «Castilla» que rindió viaje el día 19, llegó el coronel médico señor Alberico, acompañado del capitán ayudante señor Muñoz.

La visita tuvo por objeto inspeccionar el Hospital Militar y Depósito de convalecientes estudiando dicho jefe sobre el terreno las necesidades más apremiantes de dichas dependencias con objeto de perfeccionar los servicios que impone la estancia de los soldados convalecientes en estas islas.

* * *

Habiéndose ampliado el cementerio de la isla del Rey, como resultado de las reformas practicadas en el mismo, se verificó solemnemente el pasado día 10, la bendición del nuevo patio, con asistencia de numerosas personas.

Las obras efectuadas en el sagrado recinto y en la capilla, se consideraban necesarias, siendo unánime la satisfacción del vecindario al ver conjurado el peligro de la completa ruina de la necrópolis.

Todos convienen en la necesidad de efectuar obras de consolidación en la iglesia de la Isla de Isabel II, donde los últimos temporales han ocasionado desperfectos de importancia, que de no remediarse en breve ocasionarán la destrucción de la torre y bóveda del templo.

* * *

La Junta de Arbitrios de las islas en la sesión celebrada el día 10, dió posesión del cargo de vocal al alferez comandante del nuevo destacamento. Se acordó conceder preferencia en las obras pendientes de ejecución, al pavimentado de la calle General Serrano.

* * *

En breve contraerán matrimonio en estas islas, la bella señorita de Cánovas y el comerciante don Matías Cerdera.

CORRESPONSAL.

Verdaderas preciosidades en relojes pulseras para señora en oro de ley, desde 40 pesetas. Relojería Madrid, Alfonso XIII, números 4 y 13.

NOTAS MUNICIPALES

Permisos.—Se conceden los siguientes: A don Pablo Retdian y don Manuel Barrionuevo, para efectuar obras.

A don Carlos Morón, para establecer una peluquería.

A informe.—Pasan a informe las siguientes instancias:

Al Asesor Letrado, la de don José López López.

Al jefe de Sanidad las de don Leocadio Ramírez, y don Francisco Bautista Mesana.

Al Vicario eclesiástico la de don Juan Martínez.

Certificado.—Se expide certificado negativo de bienes a don Juan Jiménez.

Documentos enviados.—Al alcalde de Málaga, se remite la cartilla militar de Luis García Pérez.

A los alcaldes de Toledo y Cartagena se remiten datos de Manuel Silvestre y Salvador Navarro.

Al alcalde de Málaga se envía la papeleta de Miguel Padilla.

Al alcalde de Rineda, se devuelve la hoja de Santiago Enciso.

A don José Amate, se dá traslado de un oficio de quintas.

Varios.—Del alcalde de Pizarra se interesan datos de Antonio Sánchez.

Al jefe de la Caja de Reclutas número 49, se le manifiesta, haberse entregado unos documentos a Salvador Santiago.

A don Diego Pérez, se le ordena remita el plano del kiosco que solicita instalar.

Al coronel Director de lla Academia de Infantería, se le participa haberse recibido un oficio de don José Bravo.

A don José Ortuño, se le comunica haberse transferido a su nombre, un depósito.

A don José Ramos, que no ha sido hallado Antonio Romero.

A don Ubaldo Sánchez, que le será devuelta una cantidad.

A don Rafael Gómez y demás firmantes de una instancia, se les manifiesta que ha sido dotada de agua la casa que habitan.

A don Rafael Giménez, se le concede una prórroga para el arreglo de una casa.

A don Lorenzo Cid, se le ordena abone el arbitrio correspondiente para cerrar a la una un establecimiento.

Doctores Marina y Amieva

Enfermedades del aparato genito-urinario

VENEREO, PIEL, SÍFILIS, DIATERMIA

Consulta de 2 a 5

Consulta de Cirujía por el Doctor Amieva a las 5

CONDE DEL SERRALLO, 13, PRINCIPAL

TRAJES HECHOS para caballeros y niños

en géneros buenos y confección fina

Pañería de las mejores marcas

AMERICANAS DE PUNTO

LA CASA MEJOR SURTIDA

Almacén de las Minas

NOTAS MARÍTIMAS

Buques entrados

«Vicente La Roda» de Málaga, con pasaje, carga y correspodencia.

«Canalejas» de Alicante y Orán, con pasaje y cargamento de trescientas toneladas de cebada.

«Cabañal» de Cala del Quemado.

«Aagot» de Trieste, en lastre, para cargar mineral.

Salidos

«Vicente La Roda» para Málaga, con correspondencia, pasaje y carga.

«Canalejas» para Almería, con pasaje y carga.

«Castilla» para Ceuta.

«Alhambra» para Cala del Quemado

«Jenny» para Valencia, con maderas

«Gaasterland» para Emden.

Quedan en el puerto

Vapores «Gandía», «Cabañal» y «Aagot» y cañonero «Dato.»

Continuación

Se ha concedido la continuación en el servicio por tres años en primera campaña, el cabo de primera Juan Fernández Pousa, de la dotación del guardacostas «Cad Ras»; cabo de mar Diego Flores Flores, del «Cánovas del Castillo» y fogonero preferente Ramón Abad Serafín, del guardacostas «Arcila.»

Concurso

El «Diario Oficial» de Marina, anuncia la celebración en Madrid, en la segunda quincena del próximo mes de Diciembre, de un concurso nacional de recepción y trasmisión del sistema Morse, entre profesionales, en el cual tomarán parte equipos compuestos por personal del Ejército y la Armada.

El concurso constará de una serie de ejercicios de recepción a oído, con trasmisión en automático, a velocidades crecientes, siendo la mínima con carácter de exclusión de veinte palabras por minutos.

Con mineral

Con rumbo a Emden zarpó el vapor inglés «Gaasteland» llevando a bordo cinco mil setecientas toneladas de mineral de la Compañía Española de Minas del Rif.

EL ESTREÑIMIENTO

SE CURA RADICALMENTE CON EL NUEVO PRODUCTO

EXONEROL

Depósito en Melilla: Farmacia LA FÉ

CARGA Y REPARACIÓN DE BATERÍAS DE ACUMULADORES

Tortosa y López Avalos, Marina, 21

FERRETERÍA "LA ESPAÑOLA"

JULIO GARCERÁN

HIERROS, ACEROS, METALES Y PINTURAS

Instalaciones completas de cuartos de baño

ALFONSO XIII, 57 TELÉFONO 120

DOCTOR JOSÉ BARRIENTOS

DEL INSTITUTO RUBIO

Matriz, Partos, Enfermedades nerviosas

CONSULTA DE 3 A 5

SOR JOSEFINA, 3 TELEFONO 238

LA VILLA DE MADRID

La que más barato vende

ofrece a su distinguida clientela todos los artículos de

MERCERÍA

y novedades para adornos

CONSULTORIO DENTAL

DE RODRIGO MORANCHEL

Odontólogo de los Hospitales Militares

Correcciones ortodonticas. Protexis maxilofaciales. Enfermedades de boca y dientes.

CASTILLA, 11 (Barrio Real)

Horas de consulta: de 12 a 1 y de 3 a 6

LABORATORIO DE ANALISIS

J. SANTA-CRUZ

Calle de Prim, 3, 2.º

LETRAS DE LUTO

Ha recibido sepultura en el cementerio de la Purísima Concepción, el cadáver del soldado de la Comandancia de Intendencia, Raimundo Gracia Rivera, muerto en el hospital, a consecuencia de enfermedad común.

Descanse en paz.

REGISTRO CIVIL

Nacimientos.—José Leal Gutiérrez, Carlos Somoza Jiménez, Manuel Carlota Sánchez, Alfonso Galisteo Gómez, Ana María Morata Ramírez, José Espinosa Orduña y Antonio Campaña Perelló.

Defunciones.—Eugenio Ruiz Padilla, 60 años; pneumonía. Basilio Pérez Calderón, 80 años; embolia cerebral. Jaime Torres Díaz, 6 meses; gastro enteritis. José González Casimiro, 61 años; hernia estrangulada. Josefa Vidal Oliver, 25 años asfixia y Raimundo García Rivera, 22 años; bronco pneumonía.

CONSTRUCCIONES MILITARES

CASA RENART

Gran Sastrería y Pañería

PRIM, NUM. 5.—Establecida en 1911.

NIÑOS ENFERMOS

CONSULTA DE LA ESPECIALIDAD

Medicina y Cirujía General: De 2 a 4

EDUARDO GARCÍA SÁNCHEZ

MÉDICO MILITAR

Infantería 20, (frente al Cuartel de Santiago). Teléfono núm. 505

INFORMACIÓN MILITAR

Presentados

En la Comandancia General se han presentado los siguientes jefes y oficiales:

Comandante de Artillería, don Agustín Riú; comandante médico, don Félix Bertrán y teniente auditor de primera, don José León Luna.

Capitanes, de Infantería, don Gabriel de Aizpuru, don Domingo Benagas y don Arturo López; de Artillería, don Feliciano López Barceló; de Caballería, don Antonio Sánchez; y veterinario primero, don Victorio Nieto.

Tenientes, de Infantería, don José Rodríguez; de Sanidad Militar, don Juan Llamas y don Francisco de los Ríos; veterinario segundo, don Benito Delgado; y capellán segundo, don José Sáinz.

Pasaportados

Por la Comandancia General han sido pasaportados los siguientes:

Teniente coronel de Artillería, don José Franco, para Los Alcázares.

Cabos, de la compañía expedicionaria del regimiento de Cartagena Antonio Puerto, para Cartagena; y del regimiento de Africa, Juan Salomón, para Larache.

Soldados, del Tercio, Jaime Latorre, para Ceuta; de la compañía del regimiento de Cádiz, Juan José Guzmán, para Cádiz; y de la compañía de la Constitución, Antonio Andrés, para Pamplona.

Heridos en actos del servicio

En los diferentes hospitales de la plaza han ingresado con heridas producidas en accidentes casuales los siguientes soldados:

De la compañía de Ametralladoras del regimiento de Africa, Joaquín Llardi; de la Comandancia de Intendencia, Patricio Fernández; y del regimiento de Africa, núm. 68, Lorenzo Gómez y Juan Lema.

Incorporado

Se ha incorporado al primer Grupo de hospitales de esta plaza, el comandante médico don Félix Bertrán de Heredia.

Servicio de la plaza para hoy

Jefe de día y reconocimiento de provisiones, teniente coronel de Cazadores de Africa, 14, don Antonio Zegrí.

Imaginaria, otro del batallón de Ingenieros, don Pedro Sopranis.

Juez de guardia, comandante don Manuel Ramírez.

Imaginaria, otro, don José Angosto.

Hospital y provisiones, Africa, 68, primer capitán.

Reconocimiento de artículos y pienso, Regulares núm. 2, segundo capitán.

Ordenanza para el jefe de día, Alcántara.

Parada: Guipuzcoa, 53 y Cazadores, núm. 14.

Principal (Santiago) Cazadores, 14.

Oficiales y sargentos de vigilancia por la plaza, Cazadores, 14, Melilla, 59, Africa, 68 y Alcántara.

Cuerpo para suministrar a S. E. la media ración de pan de tropa, Cazadores núm. 14.

El teniente Sargento Mayor de plaza.

Enfermedades de la BOCA y DIENTES

J. DOMINGO

MÉDICO ODONTÓLOGO

CONSULTA: DE 10 a 1 y de 4 a 6

Castillejos, 6, primero derecha

(frente a Comandancia de Ingenieros)

Almacén de MÚSICA

O'CONNELL, 3

M. Fernández Benítez

MELILLA-CEUTA

MUSICA IMPRESA.—Ultimas novedades: PIANOS.—Pleyel, Gaveau Zeittes y Winkelmann, Zimmermann y Brostuer.—PIANOLA-PIANO.—THE AEOLIAN COMPANY.—AUTOPIANOS.—Zimmermann y Krastuer.—GRAMOFONOS y DISCOS.—La voz de su amo.—Odeón.—Regal y Pathé

Agente exclusivo para Marruecos del Gramófono portátil de fama mundial

DECCA

Rollos para pianolas.—Victoria, Exa y Princesa

Instrumentos músicos de todas clases

UNDERWOOD La máquina de escribir mejor del mundo.

Representación y depósito exclusivo

Dr. Gómez Lachica

Especialista en enfermedades del pecho y de los niños

MEDICINA GENERAL

CONSULTA DE 4 á 6

Gral. Polavieja, 62—Teléfono 414

Visita también a domicilio

Sucesos locales

Gran rebaja de precios, sólo por unos días. En la fotografía Moderna. O'Donnell 9, se hacen seis magníficas tarjetas postales por tres pesetas.

* * *

Atropello

Un carro que conducía Francisco Díaz Medina, atropelló a una niña de corta edad llamada Angeles Armada Torres, causándole una herida contusa en el labio superior y contusiones en el pie izquierdo.

Fué curada en la Casa de Socorro.

Mujer, agredida

Isabel Moyano Ruiz, de 38 años de edad, fué objeto de una agresión en el muelle por parte de Manuel Revindiego Díaz, con el que hacía vida marital.

Manuel golpeó con una piedra a Isabel, causándole una herida contusa con hematoma en la región occipital, que fué calificada en la Casa de Socorro, de pronóstico menos grave.

Manuel quedó detenido en el arresto a disposición del Juzgado.

Deben presentarse

Para un asunto de interés debe presentarse en la Jefatura de Policía, Francisco Martínez Hurtado.

Asociación General de Caridad

Número premiado ayer: 139

J. RAMON Y ABAD

Participan a sus clientes y público en general que acaba de recibir una importante remesa de relojes Omega y Longines adquirida directamente en Fábrica, durante su último viaje a Suiza, pudiendo ofrecerlos a precios baratísimos. Así mismo hemos recibido grandes novedades en Joyería, Platería, etc., todo a precios increíbles.

RELOJERIA SUIZA

ALFONSO XIII, 15

Relojes pulsera, de señora, de oro 18 kilates garantizado, desde 30 pesetas. Relojes oro, pulsera, de caballero, desde 60 pesetas. Relojes níquel, bolsillo, de caballero, 4'50. Relojes pulsera, caballero, desde 8 ptas.

TIP. DE "EL TELEGRAMA DEL RIF"

LA "MADRILEÑA"-CAMISERÍA, GÉNEROS DE PUNTO, ROPAS HECHAS.-LA MÁS IMPORTANTE EN SU RAMO

Servicio de Vapores de la
Compañía Trasmediterránea

1.º de Julio de 1926.

SALIDAS PARA MELILLA

De Alhucemas: los miércoles.- De Alicante: los lunes.- De Almería: los lunes y los jueves.— De Barcelona: los jueves.—De Bilbao los martes.—De Cabo de Agua: los domingos.—De Cádiz: los sábados.- De Ceuta: los domingos - De Coruña: los lunes.—De Chafarinas: los domingos.—De Gijón (Musel): los domingos.— De Huelva: los viernes.—De Málaga: todos los días.— De Orán: los martes.—De Peñón: los miércoles.— De Santander: los miércoles.—De Sevilla: los jueves.—De Valencia: los sábados.- De Vigo: los jueves.—De Villagarcía: los martes.

LLEGADAS A MELILLA

De Alhucemas: los jueves por la mañana.—De Alicante: los miércoles por la mañana.—De Almería: los martes y viernes por la mañana.—De Barcelona: los martes por la mañana.—De Bilbao: los lunes por la mañana.—De Cabo de Agua: los domingos a mediodía.—De Cádiz: los lunes.—De Ceuta: los lunes por la mañana.—De Coruña: los lunes.—De Chafarinas: los domingos a mediodía. De Gijón: los lunes.—De Huelva: los lunes.—De Málaga: todos los días por la mañana.—De Orán: los miércoles por la mañana.—De Peñón: los jueves por la mañana.— De Santander: los lunes.—De Sevilla: los lunes por la mañana.—De Valencia: los martes por la mañana.—De Vigo: los lunes.—De Villagarcía: los lunes.

SALIDAS DE MELILLA

Para Alhucemas: los martes a las 18.—Para Alicante: los lunes y viernes a las 17.—Para Almería: los lunes y miércoles a las 17.—Para Barcelona: los lunes a las 17.—Para Bilbao: los martes.—Para Cabo de Agua: los sábados a las 12.—Para Cádiz: los martes.—Para Cartagena: los lunes a las 17.—Para Ceuta: los martes.—Para Coruña: los martes.—Para Chafarinas: los sábados a las 12.—Para Gijón: los martes.—Para Huelva: los martes.—Para Málaga: todos los días a las 18.—Para Orán: los viernes a las 17.—Para Peñón: los martes a las 18.— Para Santander: los martes.—Para Sevilla: los martes a las 16.—Para Valencia los lunes a las 17.—Para Vigo: los martes.—Para Villagarcía: los martes.

Además de estos servicios directos, tiene establecidos otros de INGLATERRA con transbordo en MÁLAGA.

Se facilitarán cuantos detalles se deseen, en la Delegación de la Compañía en MELILLA, calle del General Marina, núm. 1. — (Teléfono 177).

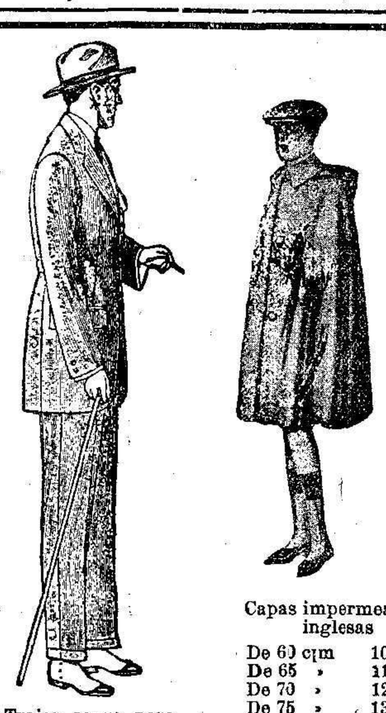

Capas impermeables inglesas

De 60 c/m	10 ptas.
De 65 »	11 »
De 70 »	12 »
De 75 »	13 »
De 80 »	14 »

En clase extra, 5 pesetas, más por talla.

Trajes sarga para caballero 18 ptas.
Gabardina 40 »
Estambre 70 »

EL ACUEDUCTO.---Alfonso XIII, 20

SANATORIO MARÍTIMO

del Dr. José Lazárraga

TORREMOLINOS-MÁLAGA

Para el tratamiento especial de la tuberculosis quirúrgica (huesos, articulaciones, peritoneo, etc.), escrofulosis, raquitismo y niños reconvalecientes.

No se admiten enfermos del pecho.

(Se remiten prospectos)

¡ALERTA!

Se ofrecen en esta población aguas minerales como procedentes de los manantiales VICHY CATALAN sin serlo.

Llamamos la atención de los consumidores para que no se dejen sorprender y se fijen bien en las botellas que les ofrezcan, puesto que las de los manantiales VICHY CATALAN llevan tapones, cápsulas, precinto y etiquetas con el nombre Sociedad Anónima Vichy Catalán y, por lo tanto, dejan de proceder de dichos manantiales, las que no los llevan.

†

Hasta las cuatro de la madrugada se admiten esquelas de defunción en la Administración de este periódico.

UN BUEN CEPILLO Y UN DENTIFRICO ADECUADO SON LAS MEJORES ARMAS PARA CONSERVAR UNA DENTADURA SANA

Producto de un estudio científico y de un perfeccionamiento sancionado por la práctica, la fórmula de

PERBOROL

hace de este dentífrico un poderoso agente de limpieza y de su empleo un medio profiláctico de indiscutible valor contra las afecciones bucales y dentarias, el cual halla su complemento en

EL CEPILLO

EVANS

ESTERILIZADO,

creado según las más modernas prescripciones de la higiene bucal.

PERBOROL

EVITA LA CARIES
BLANQUEA LOS DIENTES
FORTIFICA LAS ENCIAS

FARMACIA

Teléfono núm. 187

del Licenciado **R. NAVARRETE:** Alfonso XIII, 35

Medicamentos químicamente puros.—Específicos nacionales y extranjeros.—Aguas minerales.—Oxígeno.—Sueros.—Vacunas.—Inyectables.—Ortopedia.—Material quirúrgico.

VENDAS, GASA Y ALGODÓN ESTERILIZADO AL DETALL

ESTERILIZACIONES POR ENCARGO

136 b

Un Gran Valor Intrínseco y Sus Continuas Recompensas

Durante los ocho primeros meses del presente año la compañía Dodge Brothers vendió 265.606 automóviles de pasajeros y autocamiones. Esto representa un aumento de 41,5 por ciento a favor de los ocho primeros meses de 1925 y hace que la Dodge Brothers continue ocupando el envidiable puesto de ser la tercera de las grandes fábricas de la industria automotriz.

Este aumento tan sorprendente no es sino una mera continuación del incesante progreso anual en ventas que han tenido los vehículos automóviles de marca Dodge Brothers durante los doce años de su fabricación.

CIA. ESPAÑOLA DE COLONIZACIÓN
MELILLA

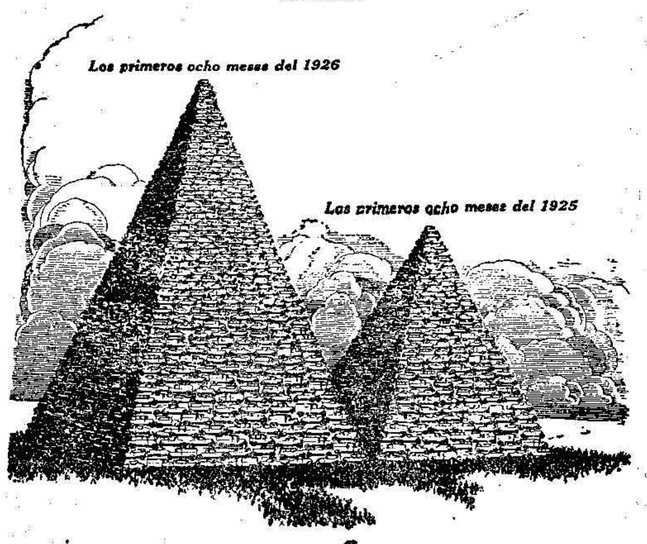

AUTOMÓVILES DODGE BROTHERS

Impresos de lujo en el "Telegrama" del Rif

"El Telegrama del Rif"

Puntos de venta

Barcelona.—Kiosco de "El Sol", n.º 3, Rambla de Estudios (frente calle Canuda.)

Málaga.— Enrique Rivas y Beltrán, librería, Marqués Darios.

Madrid.— D. M. Estañó, Kiosco de las Calatravas.

Almería. — Juan Bonilla Giles. Kiosco de periódicos.

Tetuán.—Blanco Solet, centro de suscripciones.

Alcázar. — José López, centro de suscripciones.

Larache. — José Gutiérrez, centro de suscripciones.

Arcila. — Julio G. Díaz, corresponsal de periódicos.

Tánger. — A. Arévalo, Librería Española.

Encuadernaciones de lujo y económicas en los Talleres tipográficos de El Telegrama del Rif

Nuestra Señora de los Llanos
de JOSÉ CALDERÓN

Unica casa que cuenta en esta plaza con coches estufas y Carrozas góticas.—Inmenso surtido en coronas de porcelana, pluma y pensamientos y de coronas en preciosos colores de abalorios inalterables al sol y lluvia, de las principales fábricas de París a precios increíbles.

ENTIERROS A PRECIOS SIN COMPETENCIA

Se hacen desde 22 pesetas en adelante.— Inmenso surtido en coronas de lujo y en atandes de gran lujo y presentación.

SERVICIO PERMANENTE

Despacho Central: Prim, 17, Teléfono, 188.
Cocheras: Alvaro de Bazán, 29, Teléfono 265.
Sucursales: Calle Mezquita, 17 (Barrio Real) y Reina Victoria, manzana 20 (Nador).

DESPACHO DE CERA DE TODAS CLASES AL POR MAYOR Y MENOR

ALICANTE — Melilla

Servicio fijo semanal — **y directo sin trasbordo**

por los grandes buques españoles de la *COMPAÑIA YBARRA* de Sevilla, de 3.000 y 4.000 toneladas que salen *todos los Martes para Melilla.* Fletes reducidos. Grandes facilidades en la entrega de la mercancía. Dirigid vuestras órdenes de embarque al agente de la Empresa en Alicante *Sres. Ravello Hijos.* Para detalles complementarios el consignatario en Melilla *D. LUIS DE YRISSARRI.* — García Cabrelles, 8. —Teléfono, núm. 15.

SECCION ESPECIAL DE ANUNCIOS BREVES

ALQUILERES

SE ALQUILA una casa con jardín, amueblada o sin muebles.—Informe, Relojería Alemana, Alfonso XIII, 2 574

SE ALQUILA un piso con cuatro habitaciones, planta baja.—Darán razón, en la portería Batería J. Manzana A., número 22. 604

ACADEMIAS

R. DESCAL Prim, 10. Teléfono 496. Francés, inglés comercio, carreras, taqui-mecanografía. 744

ACADEMIA de piano. Dirigida por la señorita Candelaria Hernández, titulada en el Conservatorio de Madrid. Plan de estudios el del Conservatorio. General Weyler 6. 253

ACADEMIA De corte y confección.—Plaza Hernández, número 9. 226

SEÑORITAS gran enseñanza de corte y confección a domicilio.—Batería J. Parcela 2.º núm. 10. Duplicado. 590

ALMONEDAS

ALMONEDA urgente, dormitorio mattrimonio, cuadros, paraguero, cama y pianola, Pareja, núm. 7, 2.º. De 11 a 1 y 3 a 6. 482

ALMONEDA urgente de varios muebles y colchón de lana, se limpían trajes.—Calle Real 5. (Barrio Real). 606

ALMONEDA urgente de muebles. Luis de Cappa, 4. (Tesorillo). 603

COMPRAS Y VENTAS

PIANOS al contado, plazos y alquiler, afinaciones y reparaciones de todas clases. «Las Novedades». 833

SE VENDE coche «Fiat», modelo 505 de siete asientos en buen uso.—Razón, parada de la Iglesia. 586

SE VENDEN vitrinas escaparates y mampara despacho.—Alfonso XIII, 34, Tienda. 474

SE VENDE un grupo centrífuga «A. E. G.» de caballo y medio, corriente contínua.—García Cabrelles 24, portería. 522

CAPAS impermeable inglesas para niños.
60 centímetros, 10 pesetas.
65 ídem, 11 pesetas.
70 ídem, 12 pesetas.
75 ídem, 13 pesetas.
80 ídem, 14 pesetas.
Clase superior; cinco pesetas, más por talla.—El Acueducto. 832

COMPRO casa Barrio Obrero, o Real, razón, Bar Central, Polavieja. (No se admiten corredores). 467

VENDO faetón enganchado y alquilo piso cinco habitaciones con balcón calle.—Informes calle General Pintos, 4. 1.º, Tesorillo. De 9 a 1. 588

NOVIOS: no comprar vuestros muebles sin visitar la casa Flores. Especialidad en muebles de lujo y económicos. Fabrica de sommiers y camas de campaña.—Arturo Reyes 1. (Frente a Hermanas Bolgues). 3

VENDO mesa billar.—Razón, café, «Puerto Rico», Batería J. 599

SE VENDE mostrador, estantería y varios muebles.—Aragón 6. (Barrio Real). 596

SE VENDE aparador y mesa comedor.—Carlos de Arellano 22. Duplicado, 1.º, derecha. 611

SE VENDE automóvil Brassier, 12 H. P., de cinco asientos, en buen uso. Muy barato.—Razón, Duquesa de la Victoria, número 2. De 3 a 5. 609

SE VENDE un «Fiat» 509 cuatro asientos y un autocamión cuatro toneladas.—Razón garage Alfonso XIII. 594

SE VENDE en muy buenas condiciones, la casa número 18 de la calle Antonio San José, (Tesorillo).—Razón, Fortuny, 8. 608

75 céntimos estrellas bordadas seis puntas sobre paño grana, verde, kaki y azul. «El Acueducto». 558

VENDO Berliet 7 H. P., o Buick, cuatro cilindros, taxis. Parada de calle Granada.—Razón, en la misma, Antonio García. 602

11,90 pesetas traje azul para mecánicos tela bastante fuerte y sólida, 2,40, pesetas camisas kaki cuello vuelto y dos bolsillos, 1,90 pesetas calzoncillos blancos cortos, 1,50 camisetas malla crudas. «El Acueducto». 559

8, 9, y 12 y 18 pesetas paraguas para señora, verdaderas preciosidades.—El Acueducto. 547

5 pesetas paraguas caballero, varillaje doble.—El Acueducto. 548

6'50 pesetas paraguas señora, bonito paño.—El Acueducto. 549

COLOCACIONES

RAFAELA SANZ: modista a domicilio, Alfonso XIII, «Villa de París», Admite trabajo en casa. 592

SE NECESITA joven libre del servicio militar sin grandes pretensiones, especializado en trabajos de oficina, sabiendo correspondencia mercantil, mecanografía y nociones contabilidad. Inútil pretender sin sólidas referencias. Dirigirse por carta escrita a mano por el interesado, con detalles completos, a «R: Sabater». Lista de Correos. Melilla. 607

CONTABLE por horas se ofrece. Droguería Moderna, (Barrio Real) 834

CONSULTAS

ALFREDO SOTO. Practicante. Cura de cirugía y venéreo. De 12 a 2. Miguel Zaro 15. 2

MARIA CANILLAS. Profesora en partos y cirugía, ex interna de la Maternidad de Barcelona. Santiago 8. (Mantelete). 1.228

COMADRONA: Doña Encarnación Santos.—Avellaneda 5. (Príncipe), Teléfono 633. 597

PARTOS: Doña Encarnación Navarrete de González, profesora en partos.—General Margallo núm. 8. 1

HUÉSPEDES

HUESPEDES para vivir en familia con asistencia completa buenas condiciones. Carlos de Arellano, núm. 15. 13

ALQUILO habitaciones con asistencia o sin ella.—Alfonso XIII 6. 495

SE ALQUILA una habitación amueblada y completamente independiente.—Razón, calle Villegas, número 3. (Estanco). 610

SE ALQUILA una habitación derecho a cocina.—Avellaneda 6. (Príncipe). 601

ALQUILANSE dos habitaciones bien amuebladas.—Avellaneda 5. 598

CASA particular, se alquilan habitaciones con pensión, amuebladas derecho cocina.—Avenida General Aizpuru 11. 418

VARIOS

MANUEL Espejo. Procurador de Tribunales. García Cabrelles 28. Consulta de 13 a 15. 832

TRASPASO un bonito establecimiento bebidas, con vivienda.—Informes, Isabel Católica 32, vinos. 595

F. WANCEULEN. El peluquero de moda: preferido por señoras y señoritas de Melilla, se ofrece para toda clase de trabajos. Especialidad en cortes de melena a lo Garçón, corazón y Boule, ondulación Marcel y toda clase de rizados y peinados; el único que ha llegado a dominar esta clase de trabajos en Melilla. Este peluquero presta sus servicios exclusivamente a domicilio.—Nota de precios.—Pelado a lo Garçón y San Sebastián, 1'50 en el centro y barrios extremos 2 pesetas. Ondulaciones de todas clases 3 pesetas.—Centro de avisos: Sotomayor, núm. 2. (Peluquería), junto a Comandancia General y calle Real, número 6. 562

POR TENER que ausentarse el dueño se traspasa fonda «Los Valencianos», con camas, Actor Tallaví, 6. 571

TALLER de niquelados. Alvaro de Bazán, 23. 201

FOLLETIN DE EL TELEGRAMA DEL RIF 20

LOS CRÍMENES DE LA AMBICIÓN

POR

XAVIER DE MONTEPIN

bitaba un cuarto piso interior del número 27 de la calle del Sena.

Las ventanas daban por un lado al patio de la casa y por otro sobre los tejados de otras casas.

Cuando hubo cerrado tras él la puerta de la calle, el joven levantó la cabeza y miró las ventanas de su domicilio.

Estaban iluminadas.

Subió de prisa y llamó.

A los pocos segundos, la puerta se abrió y Juana Dessourdy apareció llevando de la mano a la pequeña Lucía, su hija.

—¡Ah! es papá...—exclamó la niña. —Buenos días, papaíto. ?Me das un beso?

Y alargó sus lindas mejillas a Pablo Beraud.

Este la rechazó brutalmente.

—Bueno, bueno—dijo.—Quítate de mi vista, chiquilla.

Lucía se fué tristemente a llorar a un rincón del aposento.

—Buenas noches, Pablo — dijo Juana Dessourdy.

—Buenas noches.

—Has venido muy tarde.

—No es tarde, y aunque lo fuera, no podido venir antes. ¿Está la comida lista?

—Desde hace más de una hora.

—Pues, a la mesa.

El empleado del Crédito Lyonés pasó a un pequeño comedor en donde estaban puestos tres cubiertos, y ocupó su asiento.

Juana llamó a Lucía y la colocó entre su padre y ella.

La niña seguía llorando.

—¿Acabarás de hacer tonterías?—la dijo Pablo Beraud con tono duro, pegando con el revés de la mano en los deditos con que la muchacha trataba de ocultar sus ojos enrojecidos.

—No la trates mal, Pablo, te lo ruego—murmuró Juana dulcemente.—La pobre niña no ha hecho daño alguno... Llora porque no has querido besarla... Tiene el corazón oprimido y no es ella sola...

—Déjate de romanticismos y de lloriqueos—interrumpió el empleado del Crédito Lyonés.—Sirve la sopa...

Juana obedeció.

—¿Ha venido alguien hoy?—preguntó Pablo.

—Sí, dos personas, el sastre y el carnicero...

—¿Para qué?

—A decirme que han entregado sus facturas a un hombre de negocios y que si querías evitar el ser llevado a los tribunales, que te entiendas con él...

—¿Cómo se llama ese hombre?

—El señor Agostini, calle del Paon-Blanc, número 1.

—Bueno, le veré.

—Pablo...—balbució Juana con vacilante voz.—la miseria llama a nuestras puertas... El panadero ya no nos quiere fiar más... Estamos agobiados de deudas y de algún tiempo a esta parte todo se nos pone en contra. Ya sabes que hago cuanto de mí depende, pero a pesar de eso no consigo establecer el equilibrio. ¿Por qué no limitas tus gastos superfluos?

—¡Limitar mis gastos superfluos!—replicó Pablo.—¿Por qué? Gasto y gastaré cuanto quiera...

—Ciertamente; pero no podemos vivir así.

—Si no te conviene ya esta vida... tienes las puertas abiertas.

—¿Me despides, acaso?

—No; me limito a decirte que nadie te impide el marcharte cuando quieras... Eres libre de hacerlo cuando te venga en gana...

XII

Durante unos momentos, Juana Dessourdy, como sofocada por la violencia del golpe que acaba de recibir, miró a Pablo con una especie de azoramiento; luego, apoyando las dos manos en su corazón, que latía fuertemente, y ahogando sus sollozos, balbució:

—¡Pablo!... ¡Pablo mío!... ¿qué te hice para que me trates así?...

—No me has hecho nada... sino que me cansas y me aburres... ni más ni menos.

—Por compasión para mí y para tu hija, no hables de esa manera.

—¡Trueno del diablo!—exclamó el empleado del Crédito Lyonés, dando un tremendo puñetazo en la mesa. ¿Me vas a dejar comer en paz?... ¡Es un infierno esta vida!

—¿Pero de quién es la culpa?—se atrevió a decir Juana.

—¡Tuya, por cien mil demonios!..... ¡y siempre tú con tus continuas recriminaciones!

—Cuando el vaso está lleno se sale... ¿Tengo yo también la culpa?

Pablo rompió su plato contra el suelo.

—¿Será mía tal vez?—vociferó.

La niña se bajó de la silla, y trémula y asustada corrió a refugiarse a la cocina.

Juana se levantó sin decir una palabra y recogió del suelo los pedazos del plato roto.

Pablo quería una disputa. La necesitaba.

Juana fué a buscar en el cajón de un mueble tomó las dos facturas y las llevó al comedor.

—¿A cuánto montan las facturas del carnicero y el sastre?—preguntó.

—A setecientos veinte francos— dijo cuando las hubo examinado.

—Yo no puedo dejar estas deudas sin pagar—dijo Pablo.

—Ya sabes que no tengo un céntimo.

—Yo creía que esta mañana debías cobrar cincuenta francos...

—Eso creía yo también; pero me han dicho que volviera dentro de quince días.

—¿Angela Verriere te debe algo?

—Sí, doscientos francos...

—¿Y cómo no se los has cobrado?

—No me atrevo a pedírselos...

—¿Por qué?

—Porque será necesario ponerla al corriente de nuestra posición...

—¿Y qué mal habría en eso?... ¿Somos acaso banqueros nosotros?... Además, que no se necesita estar en la miseria para reclamar lo que se nos adeuda.

—¡Ciertamente!... Pero...

—¡No hay «pero» que valga!...—interrumpió Pablo Beraud.—Mañana mismo irás a cobrar esa cuenta... y darás de ella una parte a los acreedores...

—Cuando han estado aquí, me han prevenido que querían el total...

—Entonces dame tus alhajas, tu reloj, tus dos pares de pendientes, tu pulsera de oro y tus anillos... Para trabajar no necesitas todas esas galas... Mañana lo empeñaré todo...

—Hace algunos días empeñé ya mi reloj—murmuró Juana con timidez.

Pablo se levantó de un salto.

—¿Qué has empeñado tu reloj?—exclamó.—¡Y lo has hecho sin decírmelo! ¿Quién te ha dado el derecho de tocar aquí a nada?...

—Era necesario que comiéramos... me acosaban las deudas pequeñas... ¿Cómo quieres que te diera de comer, puesto que no tenía un céntimo?....

—Arréglate como mejor puedas... ¿Es que nos vamos a morir de hambre aquí, por casualidad?... ¡En otro tiempo no sucedía esto!...

—En otro tiempo tú ganabas menos—repuso Juana con dulzura—y yo tampoco ganaba tanto, y no te quejabas nunca... Vivíamos contentos y sin deudas...