EL TELEGRAMA DEL RIF

DIARIO APOLITICO, DEFENSOR DE LOS INTERESES DE ESPAÑA EN MARRUECOS

DOMINGO 20 de SEPTIEMBRE de 1925.—Año XXIV.—Núm. 8.676
Número suelto, DIEZ céntimos. Suscripción para Provincias, 9 pesetas trimestre

FUNDADO EN EL AÑO 1902 POR SU PROPIETARIO Y DIRECTOR
CÁNDIDO LOBERA GIRELA

Dirección, Redacción, Administración y Talleres: Calle Canalejas, núm. 16
Apartado de Correos núm. 8.—Franqueo concertado.—Teléfono número 24

DISCRETEOS

LA MILICIA REFULGENTE

(DE COLABORACIÓN)

Hace años actua en el circo de París de esta Corte un «clown», verdaderamente gracioso, muy aplaudido en «lo suyo», pero que no puede sustraerse a la vanidosa flaqueza de querer también conquistar el favor del público en pasatiempos musicales y después de sus piruetas, canta y toca refazos de números, con más pretensión que fortuna; o para decirlo sin rodeos, desdichadamente.

A mí, lector de «A B C» y concurrente de vez en vez a París me obsesiona el recuerdo de ese artista del circo siempre que una de las más acreditadas firmas de dicho periódico abandona «lo suyo», el cultivo de la paradoja hilarante, de la excentridad desbordada, para descarriarse por los vericuetos de lo trascedental.

La evocación del «clown» lleva a la indulgencia absolutoria, porque a la postre, aun cuando cante mal y toque peor, siguel fiel a su cometido; entretener. Pero la del escritor alzaprima, porque se empina para zaherir instituciones con pruritos demoledores, claro es que ni entretiene ni ameniza, ni deleita, y defrauda en cambio a sus lectores habituales.

De diez veces, nueve, esas fugas del cronista van a dar en el antimilitarismo.

Se trata por lo visto de una inapreciable repulsión a la milicia y a los militares.

Irreflenable, e irreflexiva, naturalmente. Dejándose llevar de una alegre inconciencia, es facilísimo ironizar; por ejemplo, acerca de los colorines, plumas, medallas «sombreros de metal» ¡que gracioso! que usan los militares.

Reflexivamente, un intelectual en los tiempos que corremos y oteando en los que se avesinan, debiera pensar, qué sería más útil a sus propios intereses, si cohibir u obstentar antipatías que en algún modo restan prestigios al Ejército.

No precisa ahondar en esa consideración, porque es demasiado conceder que la causa del orden se bambolee por tales satíricas lucubraciones.

Lo que sí haría, lo que hay derecho a exigir que hiciera un escritor lentado de tocar el tema meditadamente, es examinar si la refulgencia en el adorno personal es exclusiva de los militares y si no siéndolo tiene en ellos más justificación, o sea en suma, si lo que pueda haber de motejable en lo que se critica debe en justicia ridiculizarse exclusivamente en quienes más disculpas tiene.

No es cosa de enumerar los motivos que imponen la necesidad de que los Ejércitos vayan uniformados sin lo inevitable de que los uniformes sean de tonos distintos del traje civil, ni la conveniencia de exteriorizar los actos de valor o los servicios de un soldado con signos convencionales.

Pero ocurre preguntar: ¿Son sólo los militares los que propenden a distinguirse de sus conciudadanos en el indumento?

¿Son sólo los militares los que destacan su profesión con un vestir especial?

¿Son los militares solos los que aspiran a que sus jerarquías y sus méritos se reconozcan y consagren en medallas, cruces, placas y bandas?

Observe, observe el cronista flagelador a derecha e izquierda, en su país y en los demás, en todas las zonas del esfuerzo humano; sin excluir las del saber; en esta y en las pasadas épocas; observe, observe.

El vestir de una manera peculiar, no es ya si bien se mira, ni siquiera patrimonio de profesiones o corporaciones oficiales, es un marbete social al que nadie escapa.

El autor de las crónicas que aquí se recogen ni pisa sobre cáñamo, ni se cubre con boina, ni encierra su cuerpo en holgada blusa. Viste el uniforme de las clases acomodadas.

¿Es lo más aparatoso de los uniformes, la mayor profusión de las condecoraciones lo condenable como vicio social nefando?

Pues el comentario sangriento no puede ser más inoportuno.

En ningún tiempo los que guerrean han ido menos engalanados al encuentro de la muerte; jamás en la vida ciudadana el uniforme militar ha sido tan humilde como en la actualidad.

Y en cuanto a preseas es indiscutible que la profesión de las armas lleva como inherente su obtención pero con un tamiz más espeso que en otras, sin que tampoco pueda decirse que la milicia monopolice su superabundancia. Hay quien sin ser militar constela su pecho con bandas y placas nacionales y extranjeras en una medida no sobrepujada por militar alguno.

Todo ello persuade de que el hombre tiende instintivamente a descollar sobre sus congeneres y a poner hitos que amojonen sus funciones y proclamen sus méritos.

Y eso podrá ofrecer aspectos satirizables, pero tiene un fondo natural indiscutible en la especie humana.

Es pues sencillo hacer una mueca de juglar ante lo que se reputa puerilidad de una determinada clase del Estado, pero no se guarda a sí mismo los debidos respetos quien escribe para el público y sectariamente carga a la cuenta de una sola de ellas lo que en último término sería censurable en todas, si no fuesen achaques del hombre en general esas debilidades, en el supuesto de que lo sean.

Pero si lo son, lo son de todos los momentos.

Ha habido en la historia, ayer todavía, un periodo de igualitarismo feroz, a lo lecho de Procusto: el de la Revolución francesa. Toda tendencia a diferenciarse socialmente de los demás, era leso crimen de aristocraticismo que se purgaba con la muerte.

Pues bien entre las estampas que la Biblioteca Nacional de París conserva, relativas a aquella época,, hay una muy edificante, tomada «d'apres nature». Reproduce la sesión del Tribunal revolucionario que condenó a María Antonieta, o a la viuda Capeto, si el lector lo prefiere.

Preside el tribunal Hébert, es acusador Fouquier Tinville, dos guardias republicanos cuidan del orden. Unos cuantos miembros de la convención en tribuna especial, preschcia comodamente el juicio. El público, la canalla, está fuera del pretorio.

Los únicos que permanecen cubiertos son los jueces, el acusador y los guardias. Y a lo que vamos; el acusador y los jueces se envuelven en unas a modo de togas, tocan sus cabezas, descomunales sombreros sobrecargados de plumas abrumadoramente y llevan pendiente del cuello anchísima cinta de la cual cuelga una medalla, emblema de la justicia... que no hacian...

Es significativo. El hombre revolución, igualiturista, demócrata, es hombre y en cuanto recibe una función social, aun cuando esa función social sea estropear hasta los matices del mas ténue privilegio, se engalana, se encumbra, se adjudica distintivos y emblemas.

La infeliz viuda Capeto no se sentiría influenciada por esa tendencia estética a la armonía, que el articulista comentado ha descubierto en los monarcas cuando se presentan a su vista militares empenachados, porque los empenachados que veia no eran militares precisamente, pero la verdad es que para entonar el cuadro, no hubieran holgado gobelinos y vidrieras de color como fondo propio de la suntuosa presentación de los regicidas.

A. García Otermin.

Madrid Septiembre 1925.

(Prohibida la reproducción).

DE LA ZONA OCCIDENTAL

En honor de los defensores de Kudia Tahar

(Crónica telegráfica de nuestro redactor. Recibida con retraso)

Simpática fiesta en la Residencia. El Hartiti, herido. Elogios a la aviación. Enviado de Petain a Tetuán

Tetuán 18

El general Primo de Rivera aprovecha cuantas ocasiones se le ofrecen, para testimoniar a los bravos defensores de Kudia Tahar, las simpatías inmensas que le produce el espíritu de sacrificio de los héroes. Y como ha vivido muy cerca esos episodios, nadie como él, soldado y escritor, puede darse cuenta de la influencia de exaltar los actos sublimes de abnegación.

En honor de los jefes y oficiales y soldados de la guarnición liberada, dió una fiesta ayer en los jardines del Palacio de la Residencia.

Metropolitanos e indígenas, llegaron en ambulancias de Sanidad y los oficiales en automóviles ligeros.

Esperaban a los bravos en la puerta del edificio, los generales Primo de Rivera, Navarro, Despujol y Souza, Delegado General don Sebastián de Erice, coroneles Perteguer, Fanjul y Orgaz, presidente de la Audiencia, Gran Visir y otras autoridades.

El lunch, regado con vinos generosos, se les ofreció en los jardines. Además, cada soldado español e indígena, recibió cien pesetas.

Amenizó el acto, la música de Cazadores y los fotógrafos impresionaron muchas placas.

El general en Jefe habló con todos, teniendo para cada uno una palabra amable.

* * *

Llegan nuevas noticias del campo enemigo, acerca de las bajas sufridas por los rebeldes en el sector de Ben Karrich. Confirman, que los muertos ascienden a 450, y es incalculable el número de heridos.

Entre estos, se encuentra el famoso Hartiti y otros cabecillas, quienes apesar de haberse juramentado para no retroceder, tuvieron que huir.

Sigue todo en calma, no registrándose nada digno de especial mención. Pero como estos asuntos marroquíes están como la Bolsa, sujetos a fluctuaciones, se señalan en las alas de nuestro frente, cierta efervecencia, que pronto cesará con los movimientos ofensivos que se anuncian.

* * *

La orgen general del Ejército, hace constar los eminentes servicios prestados por la aviación en las últimas operaciones. Bien merecidos son los elogios y cuanto se ensalce la labor de los aviadores, auxiliares eficasísimos en todo momento.

Y. E.

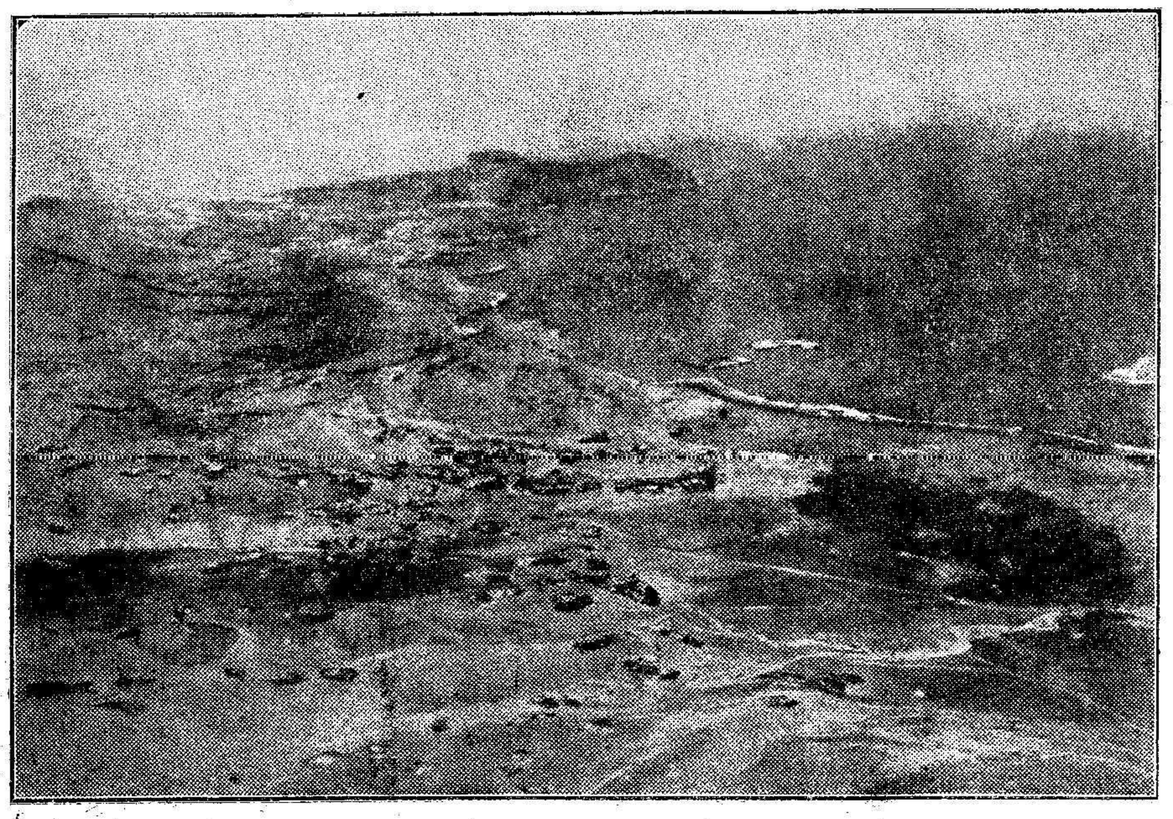

El fotograbado que reproducimos de la bahía de Alhucemas obtenido por la Aviación a la altura de trescientos metros, permite formar juicio del terreno que se extiende desde Morro Nuevo al Peñón de Alhucemas, frente a las islas de Mar y Tierra y primeras casas del poblado de Axdir. El montículo que se alza, señoreando a esas islas es la Rocosa. La segunda de las ensenadas es Cala Bonita.

DANDO SEPULTURA A LOS BRAVOS

Entierro del capitán Gaona

A las doce de la mañana de ayer, tuvo lugar la conducción del cadáver al cementerio de la Purísima Concepción, del bravo capitán de Infantería, piloto aviador, don Alfonso Gaona Pastor.

Se encontraban en el hospital de la Cruz Roja, donde se haliaba depositado el cadáver, el Comandante General interino, García Aldave, general, jefe de los servicios de aviación, Soriano, el general inspector de la zona de vanguardia, Gómez Morato, nutridas comisiones de los cuerpos de la guarnición, y la mayor parte de los oficiales de aviación compañeros del finado.

El cadáver, encerrado en rico ataud, revestido con guarniciones de plata y envuelto en la bandera nacional, fué sacado a hombros de sus compañeros, oficiales y sargentos del cuerpo de aviación, y trasladado al coche fúnebre, del que pendían cuatro hermosas coronas, tres de flores naturales, mandadas por los compañeros y familia del finado.

En la presidencia figuraban, además de las autoridades anteriormente citadas, un hermano del finado, el Infante de Orleans, coronel Micheo, presidente accidental de la Junta de Arbitrios, y los tenientes coroneles Kindelán y Bayo.

Cuando la comitiva llegaba a las puertas del cementerio, aparecieron en el espacio dos escuadrillas de aparatos, una de Havilland Rolls y otra de Napiers, mas un aparato Foker; la primera de las cuales mandó en vida brillantemente el infortunado aviador Gaona. Todas evolucionaron magistralmente sobre los términos del cementerio, arrojando flores.

Fué una sentida e imponente manifestación de duelo por el número y calidad de las personas, tanto militares como civiles, que asistieron a rendir el último tributo a la memoria del pundonoroso oficial, piloto aviador, señor Gaona Pastor.

Sepelio de los tenientes Fernández Benítez y Romero

El barco hospital «Andalucía», trajo en las primeras horas de la madrugada de ayer, los cadáveres de los valientes oficiales de Regulares de Melilla y Tetuán, don Laureano Fernández Benítez y don Fernando Romero, muertos gloriosamente en la costa ocupada de Alhucemas.

Los esfuerzos hechos para salvarles la vida, resultaron infructuosos.

Desde el barco, fueron conducidos al depósito del cementerio, convertido en capilla ardiente, velándoles compañeros amigos y familiares.

Cuando la tierra cubrió los restos mortales del infortunado aviador Gaona, S. A., los generales, comisiones y cuantos habían asistido al fúnebre acto, acompañaron los restos mortales de esos dos bizarros muchachos hasta el panteón del Grupo de Regulares de Melilla, donde dormirán el sueño eterno.

Iban los féretros envueltos también en la bandera rojo y gualda, y conducidos a hombros de compañeros.

El clero rezó un responso, y todos los concurrentes nos retiramos impresionados del sagrado recinto. ¡Eran tres dignos representantes de la raza hispana, que han perdido España y el Ejército!

Durante la triste ceremonia, un soldado, apoyado en uno de los ángulos del panteón, no cesó de llorar, dando pruebas del profundo dolor que le embargaba.

El general García Aldave, quiso saber la causa de la pesadumbre del muchacho, y al enterarse de que se trataba del asistente del teniente Romero, le dijo que se acercara, y después de estrechar le la mano, le abrazó cariñosamente.

El desconsolado asistente, que debía profesar gran cariño al finado, arrojó al nicho, donde fué encerrado el féretro, algunas monedas de cobre.

Reciban las apenadas familias nuestro más sentido pésame y asimismo los compañeros de armas.

LLEGARON
Los mejores gabanes de cuero impermeable que se fabrican en el extranjero
BAULES Y MALETAS
OBJETOS PARA REGALOS
HUGO BRAUNER
Carlos de Arellano, 9

De la columna Fernández Pérez

La vanguardia en el combate del once

Aunque con bastante retraso, ayer tuvimos noticias por oficiales llegados de Morro Nuevo del bravo comportamiento de la columna del coronel Goded, en la noche del pasado día once en que el enemigo, en impetuoso avance, atacó nuestras posiciones.

Esa columna, vanguardia de la de Fernández Pérez, ocupa el puesto más avanzado del vivac.

La harca Varela y mehal-la Abriat, con el coronel citado, entablaron serio combate con los rebeldes, mientras combatían también las unidades de la columna Saro.

La lucha duró algunas horas, en las que se combatió cuerpo a cuerpo, haciéndose solamente uso de los cuchillos bayonetas y de las bombas de mano. Los harqueños de Varela, con indescriptible arrojo, lucharon a brazo partido con los beni urriagueles, los cuales, para ceder un pedazo de terreno, tenían que encontrar la muerte. Igualmente procedía la Mehal-la de Abriat.

A las tres de la mañana, la situación estaba despejada por completo, pues el enemigo, diezmado, abandonó el campo de la lucha, no sin antes dejar en nuestro poder numerosas bajas.

La actuación de la columna Saro en esa noche, es ya conocida de los lectores.

La columna Vera (grueso), ha entrado también en fuego desde su llegada.

Como caso curioso del entusiasmo que acompañó en esta heroica lucha a los harqueños de Varela, nos dicen testigos presenciales de ella, que no cesaban de gritar: Mi comandante, ¡Viva Hispania!

Dicen confidencias posteriores que Abd el Krim mandó personalmente el ataque, juramentándose sus hombres para no retroceder.

En Tánger circula el rumor que el cabecilla resultó herido.

El sector encomendado a la columna de Melilla está muy bien fortificado, y todos sus elementos en disposición de emprender el avance.

Lo mismo sucede a la columna de Ceuta.

La expectación es grande.

Solera Domecq del 40

Información del frente de Melilla

Agresión rechazada en el sector de Afrau

Una partida enemiga atacó durante la pasada noche a un puesto de la mejaznia auxiliar situado en Mohan Dahar, inmediato a la posición de Lain Tiditin, delante del campamento de Afrau.

Los mejaznies hicieron fuego nutrido sobre el grupo agresor, haciéndole huir.

Almiares quemados

Las guardias enemigas que hay en el frente, cumpliendo las recientes órdenes de Abd el Krim, dan muestras de gran actividad, dedicándose durante las noches a molestar los pequeños puestos avanzados y a nuestros partidarios que viven cerca de la línea de contacto.

La pasada noche un grupo penetró hasta el poblado de Tahiz Luz, próximo a la posición de Sidi Mesaud.

Los malhechores se limitaron a prender fuego a unos almiares de paja.

Jalifa enemigo, muerto

En una de las agresiones llevadas a cabo recientemente sobre la avanzada posición de Tizi Alma, resultó muerto un indígena llamado Moh Aurag, que desempeñaba el cargo de jalifa cerca del Bacha, Chain Ben Mohamed.

Un teniente herido en accidente

Cuando se dirigía a pasar la visita a las fuerzas del regimiento de caballería de Alcántara, el teniente médico, don Luis Gandullo, tuvo la mala fortuna de caerse del caballo que montaba, produciéndose varias lesiones de pronóstico menos grave.

El capitán Gandullo ha ingresado en el hospital Docker.

Avanzadilla atacada

Durante la pasada noche, la avanzadilla de la posición de Afrau, guarnecida por la sección indígena del batallón de cazadores de Africa núm. 14, fué atacada por un grupo de rebeldes.

Las referidas fuerzas repelieron la agresión, resultando heridos en el tiroteo que sostuvieron con los rebeldes, los indígenas Dris Ben Mohamed Ben Al-lal y Mohamed Ben Hamed, los cuales fueron llevados a la posición de Afrau, y curados de primera intención. Más tarde se les evacuó a la plaza.

Ganado mular y caballar a Morro Nuevo

Esta madrugada habrá zarpado con rumbo a Morro Nuevo, el vapor de la Trasmediterránea «Roger de Flor».

Dicho buque lleva a bordo unos cuatrocientos caballos y mulos, pertenecientes a las distintas unidades que forman parte de la columna de Melilla.

También conduce los caballos de los jefes y oficiales que forman los cuarteles generales del Comandante General de este territorio y del general Fernández Pérez.

Convoy a Tizzi Asa

Ayer fué llevado un convoy de víveres y municiones a la posición de Tizzi Asa, efectuándose la operación sin novedad.

Las fuerzas de protección del convoy pernoctaron en Benítez, regresando por la mañana a Tafersit, sin ser hostilizadas por el enemigo.

Citación de una batería en la Orden del Ejército

El jefe de la Comandancia de Artillería de Melilla, coronel Membrillera, ha recibido un telegrama del General en Jefe, encomiástico para la batería de obuses de quince, que al mando del capitán Peña, tomó parte activa en los gloriosos combates de Beni Hosmar.

En la orden de la Comandancia se trascribe el telegrama en cuestión.

El certero fuego de los obuses batió las barrancadas en que el enemigo se ocultaba, que no podía batir los cañones.

El general Primo de Rivera, sentó a su mesa al joven capitán, como lo ha hecho con cuantos se distinguieron en aquella memorable jornada.

Varias noticias

Durante la madrugada pasada fueron hostilizadas sin novedad, las posiciones de Cuadrado y Ortega.

Las guarniciones de estos puestos, repelieron la agresión con fuego de fusil.

—Se ha presentado en la oficina de Información de Dar Drius, el indígena Merir Ben Salah, que ha logrado evadirse de Axdir, donde estaba prisionero desde hace diez y ocho días.

Cuenta este indígena que fué hecho prisionero por los rebeldes en Buchfedauen, cuando se dirigía a Metalza.

—Se tienen noticias asegurando que en el último bombardeo llevado a cabo por nuestra escuadra sobre la antigua posición de Sidi Dris, fué desmontado un cañón enemigo, resultando muertos los cuatro sirvientes de la pieza.

—Los soldados que ocupan Morro Nuevo, tropiezan con grandes dificultades para proveerse de tabaco. Enterado el capitán de ingenieros señor Josa, ha enviado una libra a cada uno de los soldados de la unidad de su mando que allí se encuentran.

Una agresión en la carretera de Fez a Tazza

Resultan heridos un periodista, un industrial y el chofer indígena

Hace tres días, a las cinco de la tarde, salieron de Fez para Tazza, en un automóvil, un periodista de «L'Action Francaise», un industrial y un mecánico indígena.

Ya oscurecido, a las siete y media, y cuando se hallaban a unos diez kilómetros del campo de aviación de Sidi Yelil, fueron objeto de una emboscada. Cuatro balazos alcanzaron al industrial que guiaba el coche. Al quedar sin dirección se precipitaba hacia un barranco, pero el periodista, dando muestra de sangre fría, cogió el volante y dirigió el coche sobre un terraplén, donde quedó parado.

Los agresores continuaron haciendo fuego, hiriendo también al indígena. El periodista, atrincherado detrás del coche, hizo fuego con la carabina que en él llevaban, utilizando los faroles para descubrir a los malhechores, logrando hacerles huir.

Algún tiempo después, pasó por aquel lugar un camión que marchaba hacia Fez, y el redactor de «L'Action Francaise», que también había resultado herido, en un pie, disparó el último cartucho que para reserva había guardado, a fin de llamar la atención del camión. Este retornó al campo de aviación, de donde salió, en vista de lo que sucedía, un médico y una ambulancia automóvil, que condujo a los heridos a Fez.

Es la tercera vez que se registran agresiones en el mismo sitio.

Se comenta con indignación el acto de bandidaje, que tiene lugar en una cabila amiga, y con encomio la sangre fría del periodista, que logró salvar su vida y la de sus compañeros de viaje.

PARA COMPRAR
Artículos fotográficos
Especialidades farmacéuticas
Pinturas, Barnices y Brochas
Ortopedia y material sanitario
Aguas minerales
Desinfectantes e insecticidas
Productos químicos
Droguería Modelo
ALFONSO XIII 18
MELILLA

Una niña muere a consecuencia de la mordedura de un perro

El día 3 ocurrió un doloroso suceso en Málaga, que impresionó a cuantos tuvieron la ocasión de presenciarlo.

Una niña de cuatro años llamada Marujita Molero, hija del capitán del batallón de cazadores de Africa núm. 17, don Rafael Molero Pimentel, que se encontraba en dicha ciudad de paso para su destino, en Melilla, fué mordida por un enorme perro en ocasión de encontrarse con su padre comiendo en la terraza de los baños del Carmen.

En un principio dicha mordedura parecía no tener importancia, pues los dientes del referido animal apenas dejaron huella en las tiernas carnes de la infeliz criatura, salvo una pequeña herida que le causó y que inmediatamente fué desinfectada debidamente.

Como la apariencia del perro que le mordió era completamente normal y pacífica, los médicos que visitaron a dicha niña, no dieron importancia a este suceso, condicionando las consecuencias de la referida herida a los síntomas que fuera presentando el perro mordedor.

Al día siguiente del hecho, vino la niña acompañada de sus padres a Melilla y a los ocho días recibieron estos la noticia de que había muerto rabioso el perro, aplicando entonces a su hija el tratamiento antirrábico, sin que la niña denotase síntoma alarmante en el transcurso de un mes, hasta que hace tres días se presentó en aquélla el temido ataque, en forma tan violenta, que acabó en pocas horas con su vida.

Ayer tarde fué conducido el cadáver de la preciosa niña al cementerio, a cuyo acto asistieron numerosos amigos y compañeros de los padres de la infortunada niña Marujita Molero.

Nosotros nos asociamos a su dolor, enviando a tan estimada familia la expresión sincera de nuestro sentido pésame.

Hotel DUÑAITURRIA-Madrid

DE SOCIEDAD

Guardan cama enfermos la señoras del comerciante don José M. Chocrón, don Donato Serrano y la señora de don Manuel Allés.

Ha podido abandonar el lecho, restablecida de su dolencia, la señora de don Francisco Múgica, madre del capitán de Infantería don Francisco.

—

En la iglesia del Sagrado Corazón, contrajeron ayer tarde enlace matrimonial, la bella señorita Carmen Molina Gil y el joven don Antonio Salvatierra Velasco.

Los novios, fueron apadrinados por sus hermanos don Salvador Salvatierra Velasco y la señorita Mercedes Molinna Gil.

Actuaron de testigos en la ceremonia, don Saturnino Calderón Fructuoso y don Juan Martínez Lorente.

También se ha celebrado la boda de al simpática señorita Francisca Vivancos Picón y el joven don Alfonso Castro González.

Los contrayentes fueron apadrinados por don Francisco Aguilar Castro y doña Ramona Vivancos Gil, firmando el acta como testigos don Alfonso Castro Hidalgo y don Emilio Martínez Barba.

Deseamos a los nuevos esposos eterna luna de miel.

—

Ayer tarde se celebró en la iglesia del Sagrado Corazón, el acto de imponer las aguas bautismales a una niña hija de don Antonio Martínez Rodríguez.

La nueva cristiana, recibió el nombre de Adoración y fué apadrinada por el comerciante don Carmelo Martínez Rodríguez y su esposa doña Adoración Canovaca Hinojosa.

También ha sido bautizada, imponiéndosele el nombre de Remedios, una niña hija de don Sebastián Jiménez Calderón.

Fué apadrinada por don Miguel Jiménez Calderón y la abuela materna doña Remedios Calderón Calderón.

—

Con brillantes notas, aprobó en Almería, el examen de ingreso, y el primer año del Bachillerato, la hija segunda de nuestro querido compañero don Francisco Carcaño.

INFORMACIÓN TELEGRÁFICA

DE NUESTROS CORRESPONSALES EN MADRID, PROVINCIAS Y EXTRANJERO

NOTICIAS MILITARES

(Recibido con retraso.)

A Intervenciones Militares

Madrid 18

Pasan a las de Melilla, los tenientes de Infantería don Enrique Padrot, don Mariano Rojo, don Juan Martínez Capel y don Angel Herrera Zayas.

Teniente médico, don Ignacio Iribarren y teniente de Artillería, don Alberto Urniza.

A Regulares de Melilla

Pasa destinado a este Cuerpo, el veterinario don José Panero Buceja.

A Regulares de Alhucemas

Pasa agregado sin perder su destino de plantilla, el teniente de Infantería don Luis Sebolla Alonso.

De plantilla, los suboficiales de Infantería don Joaquín del Campo y don Benito Parra.

Sargentos, don Agustín Domínguez Angel, don Juan Fernández, don Raul García Fernández y don Victoriano Estevez.

Agregados, los sargentos don Paulino García Gómez, don Julián Doncel, don Rafael de la Cruz, don Joaquín Celma, don Vicente Bedia, don Pedro Colao, don Domingo Sánchez Garrido, don Antonio Aragón Cruz, don Emilio González Yuste, don Roberto Ramírez Samul, don Faustino Alejandro de Jesús y don Angel Sánchez Mediola.

Queda sin efecto el destino a esa unidad, por haber ascendido a cabo el soldado Miguel Torres Oliva.

Cruces rojas

Se concede la cruz roja del Mérito Militar, al suboficial don Victoriano López Luzarreta y sargento don Antonio Martínez Peña.

Al Tercio

Son destinados los tenientes de Infantería don Luis Loascos Gómez y don Antonio García Blanco.

Alféreces, don José Cea Galán Fontela, don Luis Tejada Barceló y don Víctor Cortés Ramón.

Secretario de causas

Es nombrado secretario de causas de la Comandancia General de Melilla, el capitán de Infantería don Luis Folia.

Destinos de tropa

El soldado del batallón de Africa número 13, Ramón Escabues es baja en el Centro Electrotécnico, por haber sido destinado a la Escuela de Automovilismo.

Pasa al batallón de Ingenieros de Melilla, el soldado Francisco Díez Corpas.

Gratificaciones de efectividad

Se otorgan a los tenientes de Ingenieros don Fernando Medrano y don Gonzalo Herránz.

A la reserva

Pasa a esta situación, el teniente coronel médico don Manuel Iñigo Nougués.

Concurso en Ingenieros

Se anuncia para proveer una plaza de teniente ayudante profesor, en la Academia del Cuerpo.

A Inválidos

Ingresa en este Instituto, a consecuencia de heridas de campaña, el soldado Máximo Iglesias.

A Regulares

Madrid 19

Pasan destinados al Grupo de Regulares de Tetuán, el alférez de Infantería don Alejandro Juárez Aguirre y el suboficial de Caballería don Juan Rivas Martín.

Al Grupo de Regulares de Ceuta, se destina al capitán de Caballería del regimiento de Alcántara, don Luis Durango Pardini.

Distintivos

Se concede el uso de los distintivos de Fuerzas Indígenas y Tercio, en Infantería, al comandante don José Puig García; capitanes don Miguel Zabalza y don Demetrio Fontano, y tenientes don Francisco Cavero, don José Cobos, don Carmelos Frías, don Angel Roig, don Miguel Mossel, don Fernando Silveiro, don Agustín García Huguet, don Felipe San Félix, don Pedro Gómez Vivas, y don Vicente Martín, y los alféreces don José Aranguren y don Guillermo Palmer.

Igual distintivo se concede a los tenientes de Caballería don Emilio Vela y don Manuel Castillo; a los veterinarios segundos don Eusebio Sánchez, don José Suárez y don Antonio Morado, y al oficial primero de Intervención don Enrique Urreta.

Cruz Roja

Se concede la Cruz Roja del Mérito Militar, al capitán de Artillería don Ricardo Bellod.

Reclamación de sueldos atrasados

De Real orden, queda dispuesto que las diferencias de sueldo de jefes, oficiales y tropa que sirven en las unidades y dependencias de las Intervenciones y Fuerzas Indígenas Jalifianas, en caso de ser ascendidos por méritos de guerra, sean reclamadas con cargo al capítulo primero artículo primero, de la sección 13 del Presupuesto vigente, en la forma que determina la real orden de 14 de Julio de 1922.

Aumento de plantilla en el Tercio

Se dispone que mientras duren las circunstancias actuales, se incremente la plantilla del Tercio de Extranjeros en siete capitanes y veinticuatro subalternos.

A los equipos quirúrgicos

Para ayudante de los equipos quirúrgicos de que son jefes los comandantes médicos don Florencio Herrero y don Eduardo Sánchez Vega, se designan, respectivamente, a los tenientes médicos don Joaquín Cerviño y don Francisco Conde.

Secretarios de causa

Se nombra secretario de causa de la Comandancia General de Melilla, al sargento de Caballería don Manuel Villasan, y aspirante el sargento don Francisco Comes.

A la Reserva

Pasa a situación de reserva, el teniente coronel de Infantería don Gabriel Izquierdo.

La labor del Consejo Supremo

Madrid 19

El pleno del Consejo Supremo de Guerra y Marina, ha visto, entre otros expedientes, los de reingreso en el Ejército con categoría de sargento del marinero Tomás Aparicio; el de concesión de Cruz de San Fernando para el teniente don José Andújar y el de concesión de la Medalla de Sufrimientos por la Patria para el general Gómez Morato y teniente coronel don Miguel García y personal del del Tercio de Extranjeros.

La Sala de Justicia ha distribuído su trabajo para la semana próxima, en la forma siguiente:

El lunes, 21, vista de la causa instruída contra el paisano don Angel García López, por el supuesto delito de ofensas al ejército. Actuará de defensor, el comandante de Infantería don Aurelio Matilla.

El martes, vista de la causa contra el paisano Cruz Mayano, por el supuesto delito de atentado a la autoridad. También le defenderá el comandante don Aurelio Matilla.

El miércoles, vista de la causa contra el soldado Salvador Gil Ortega, por daños cometidos por imprudencia temeraria. Actuará de defensor el comandante de Caballería señor Giménez Borce.

El jueves, 24, vista de la causa contra el corneta Francisco Obrador, por robo; que será defendido por el teniente señor Vidal Moya.

La Sala de Justicia estará presidida por el almirante Pintado, y formarán parte de ella, los generales Bellod, Viñé, Martínez Alcoba, el almirante Rivera y los consejeros togados Alcocer y Sastre.

¡¡Póngame Vd. derecho!!

¡Muchas gracias!.....

.....y ahora si tiene que comprar abrigos impermeables, pelizas, jerseys, trajes de lana para caballero y niño no dude un momento. Vaelos en

EL ACUEDUCTO

Alfonso XIII, núm. 20

Sus precios son baratísimos y su confección por ninguna casa igualada

NOTICIAS DIVERSAS

Un autobús retrocede. Gran pánico. Varios heridos

Madrid 19

Un autobús de los que hacen el servicio de la calle de Embajadores a Santa Cruz, al subir la cuesta de la referida calle y efectuar una maniobra, emprendió la marcha atrás, sin que obedecieran los frenos ni pudiese dominar al vehículo el conductor.

Los viajeros, presa de gran pánico, empezaron a descender del coche antes de que se lograra pararlo, resultando ocho de ellos heridos de pronóstico reservado.

Al cabo de un rato, el mecánico conductor consiguió detener al autobús, evitando que aún fuese mayor el número de víctimas.

El juez del Centro instruye las diligencias oportunas con motivo de este sensible suceso.

El Juzgado en el Palacio de Justicia

Madrid 19

Desde mañana domingo, funcionará el Juzgado de guardia en los nuevos locales del Palacio de Justicia, en el que actuará, por corresponderle, el del distrito del Congreso.

Llegada de estudiantes italianos

Madrid 19

El grupo de estudiantes italianos, que, acompañados de sus profesores, vinieron a España hace unos días, en viaje de estudios, llegarán mañana a Madrid, a las diez y treinta y cinco.

Detención de unos ladrones

Madrid 19

Por informes oficiales se ha sabido que varios agentes de policía han detenido a diez o doce individuos autores y complices en el robo de un maletín que contenía alhajas por valor de 22.000 duros.

El hecho ocurrió en los últimos días de Octubre, en la calle de la Bolsa, de esta Corte.

Según parece, se ha podido recuperar en parte las alhajas en el lugar denominado Las Cigueñas.

Accidente de aviación

Madrid 19

En el aerodromo de Cuatro Vientos, cayó violentamente a tierra un avión que ocupaba el teniente coronel Borbón, por accidente del motor.

El aparato quedó destrozado, sin que el teniente coronel Borbón sufriera daño alguno.

Incendio en el Instituto de Higiene Militar

Madrid 19

Esta tarde se produjo un incendio en el edificio donde está instalado el Instituto de Higiene Militar.

En los primeros momentos se produjo gran alarma, creyéndose que el fuego tenía alguna importancia, pero la oportuna llegada del personal de bomberos evitó que tomara incremento.

El fuego solamente ha causado en el mencionado edificio algunos desperfectos.

Causa contra un cartero

Madrid 19

Esta mañana ha terminado la vista de la causa contra el cartero que dió muerte a un contratista.

El fiscal, acusador privado y el defensor pronunciaron sendos discursos, insistiendo en sus manifestaciones.

La causa quedó conclusa para sentencia.

DEL EXTRANJERO

La política francesa

París 19

El señor Painlevé ha felicitado al ex presidente del Consejo, Mr. Herriot, por el discurso que pronunció en el Consejo general del Ródano. A su vez oyó el jefe del Gobierno, palabras muy amables de su visitante, por el suyo de Ginebra, en la sesión inaugural de la Sociedad de Naciones.

Ello demuestra la armonía que reina entre esas dos figuras de la política francesa.

Un buen raid de aviación

Casablanca 18

El aviador polaco coronel Graski, ha llegado procedente de Madrid, efectuando el viaje en cinco horas y cuarenta y cinco minutos.

El Parlamento chino destruído

Tokio 19

Telegramas de Pekín, participan haberse declarado violentísimo incendio en el Parlamento chino.

El voraz elemento se propagó con tal rapidez, que fueron estériles los esfuerzos hechos para atajarlo.

El edificio quedó completamente destruído.

Revolución en Bolivia

Buenos Aires 19

Los periódicos anuncian haber estallado una revolución en Bolivia. El gobierno provisional ha proclamado el estado de sitio.

Nuevos detalles. Detenciones

Buenos Aires 19

Despachos de La Paz dan algunos detalles de la insurrección que se dice ha estallado en Bolivia.

Parece que fué sofocada, habiendo decretado el Gobierno el estado de sitio en la capital y en otras regiones.

Se han encontrado cantidades enormes de armas y municiones.

El propósito de los revolucionarios era apoderarse del presidente de la República y de los ministros.

Se han hecho numerosas detenciones, hallándose comprometidas en el movimiento muchas personalidades.

LLEGÓ LA HORA

de las Grandes rebajas de FIN DE TEMPORADA en la

CIUDAD DE SEVILLA

DE PROVINCIAS

Un pueblo sin agua

Zaragoza 18

El alcalde de Monegrillo se ha dirigido al gobernador, dándole cuenta de haber agotado por completo las balsas y pozos de que disponía, para el abastecimiento de agua del pueblo, tanto para beber, como para usos domésticos.

La situación es muy crítica, creando la falta de agua un gravísimo conflicto.

La Exposición Ibero-Americana. El Vaticano concede una autorización

Sevilla 18

El Cardenal Arzobispo, ha visitado en el Ayuntamiento al alcalde, para darle cuenta de haber autorizado el Vaticano la apertura de una amplia calle a través de los Jardines de San Telmo y la cesión de parte de dichos jardines a fin de instalar algunos pabellones. La noticia al divulgarse, ha producido excelente impresión.

Vuelco de un automóvil correo

Castellón de la Plana 19

Comunican de Morellá que cerca del pueblo vecino de Porcalle, volcó el autocar-correo que hace el servicio entre Morellá y Zurita.

El vehículo iba atestado de pasajeros cuando se produjo el accidente por rotura de una de las ruedas del juego posterior.

La mayoría de los pasajeros resultaron heridos, aunque por fortuna, ninguno de gravedad.

Procesión cívica. Entrega de una bandera

Gijón 19

En el recinto de la Feria de Muestras y después de celebrada una solemne misa, tuvo lugar la anunciada procesión cívica, que iba precedida de la banda militar del Regimiento de Tarragona.

Después del acto religioso, y la procesión, fué entregada solemnemente por la Delegación de Cataluña, la bandera regalada a la Confederación gremial de esta ciudad.

Pronunciáronse brillantes discursos y también el poeta sevillano, señor Muñoz San Román, dijo bellas palabras alusivas al acto.

Intento de robo. Por un collar que vale un millón de pesetas

Vigo 19

En el palacio de Castrelo penetró esta madrugada un ladrón, con intento de apoderarse de un collar de perlas, valorado en un millón de pesetas, propiedad de la dueña del palacio.

Al entrar en la alcoba donde dormía la marquesa de Castrelo, despertóse ésta, viendo al ladrón sobre el que hizo dos disparos de pistola no alcanzándolo y desapareciendo éste por el balcón.

El collar que pretendía robar está depositado en un Banco de Biarritz, donde habitualmente reside la aristocrática dama.

Riña de coleudos

Linares 19.

Anoche riñeron, el picador de toros «Brazo Fuerte» y el banderillero Morales, recibiendo el primero una grave herida, de la que se teme, fallezca.

¡¡Un montón de duros!!

Economizará Vd. señora, viendo la extensa colección de CONFECCIONES que para Otoño e Invierno presenta

LA RECONQUISTA

Su asombro será grande al ver los precios inverosímiles a que se venden.

Por su propio interés no deje de verlas.

¡Acontecimiento jamás visto!

Interesantes prácticas de las fuerzas de mar y tierra

El Ferrol 19

Como final de las escuelas prácticas de artillería, se celebrará esta noche un ejercicio combinado en el que tomarán parte, artilleros, ingenieros, aviadores, tres torpederos y dos remolcadores.

Los barcos, llevando las luces apagadas, simularán la entrada en el puerto por sorpresa de una escuadra, burlando la acción de los globos y la vigilancia de los proyectores de las baterías.

A su vez, éstas, harán fuego con diversas clases de proyectiles.

El general Berenguer que ha asistido a otros ejercicios, regresará mañana a La Coruña.

Asamblea de La Unión Gremial. Acuerdos interesantes

Gijón 19

Hasta hora avanzada de la madrugada, continuó el debate de la Asamblea gremial.

Se acordó enviar al Presidente del Directorio un despacho que exprese el disgusto que produjo el dictamen de la mayoría de la comisión designada por decreto del mes de Junio del pasado año.

Estima la asamblea, que la resolución del problema de la propiedad comercial exige, en primer término, el del contrato de arrendamiento de locales para el comercio.

Se pedirá al Gobierno queden exentos de la ley de inquilinato, los hoteles, fondas y casas de huéspedes y se modifique el artículo 783 del Código Civil y el 546 del Penal.

El cadáver del teniente Manjón

Sevilla 19

A última hora de la tarde de ayer llegó en el vapor «Mariano Cano», el cadáver del teniente de Regulares de Melilla, don Pedro Manjón, que iba encerrado en lujoso féretro, envuelto en la bandera nacional.

Esta mañana se efectuó el funeral al que siguió la conducción del cadáver al Cementerio de San Fernando, presidiendo el duelo el Infante don Carlos. Rindió honores una compañía del Remiento de Granada, figurando en el cortejo numerosas personas, pertenecientes a todas las clases sociales.

SASTRERIA
(MILITAR Y PAISANO)
Jorge Baratech
Alfonso XIII—18, pral.

HOTEL FLORIDA
MADRID
200 habitaciones todo confort
El mejor situado y más económico de los hoteles modernos
Gran Vía, Plaza del Callao

La suspensión de una corrida, origina un motín

Interviene la Benemérita

Jaen 19

Por orden del Gobernador, han sido suspendidas las corridas de novillos que debían celebrarse en el pueblo de Jodar.

La suspensión la ha motivado el hundimiento de un tablado del circo taurino, ocurrido días pasados.

Al conocer el vecindario la orden de suspensión, promovió gran alboroto.

Poco después, se organizó una manifestación de protesta, que recorrió las principales calles del pueblo.

Los manifestantes pedían a grito que se autorizara la celebración de las corridas.

La guardia civil se vió obligada a intervenir, desalojando la plaza principal del pueblo, donde se habían concentrado los manifestantes.

Los ánimos continúan muy excitados.

Grave suceso en Murcia

La Policía dispara contra los fugitivos. Una nota del Gobierno Civil

Murcia 19

Anoche un agente de policía, y una pareja de Seguridad, recorriendo los barrios de San Juan, detuvieron a dos conocidos rateros uno de ellos apodado el «Trabuco». Cuando eran conducidos esposados a la Comisaría, al llegar a la calle de Bodegones, trataron de escapar recorriendo en su fuga varias calles seguidos por la citada pareja. Al asomar por la plaza de San Pedro los guardias dispararon sobre los fugitivos hiriendo al ratero apodado «Trabuco» cuyo proyectil entró por la espalda sin orificio de salida.

El hecho produjo gran indignación en los transeuntes que presenciaron lo ocurrido.

El gobernador civil facilitó esta madrugada una nota oficiosa referente al suceso de anoche ocurrido en la plaza de San Pedro. Dicha nota dice que un vecino de la calle de Galay, denunció la presencia de tres rateros a un agente de la policía, quien detuvo a dos de ellos llamados Antonio Vera Sánchez y Enrique Jerez, pero el otro apodado el «Lobito», logró escapar. Dicho agente entregó los detenidos a una pareja de Seguridad, para salir en persecución del fugitivo. Los guardias esposaron a los detenidos pero estos al entrar en la plaza emprendieron la fuga. El atestado que se instruya de este suceso se pasará hoy al Juez.

Información de Cataluña

Solución de un conflicto

Barcelona 19

El gobernador civil, al recibir esta mañana a los periodistas, les anunció que había quedado resuelto el conflicto en los talleres de fundición «Nuevo Vulcano», habiendo entrado al trabajo veintiocho obreros.

Pidiendo autorización para que juegue el «Barcelona F. C.»

Barcelona 19

Una comisión de la Federación catalana de Fútbol, visitó esta mañana al gobernador civil, para gestionar, que autorice al equipo de fútbol Barcelona F. C., para jugar los partidos de campeonato, aunque continúe cerrado su campo, y suspendida su vida oficial.

El gobernador contestó a los comisionados que no podía resolver nada porque era un asunto que estaba sometido a la Superioridad.

Los comisionados salieron muy mal impresionados de la visita.

El Capitán General a Andorra

Barcelona 19

Esta mañana salió el Capitán General en automóvil con dirección a Andorra, cuya región visitará. Acompañan al general Barrera sus ayudantes.

La muerte de Dolores Bernabeu sigue en el misterio

El dictamen de los forenses. Declara un soldado. La policía no encuentra al autor del disparo. Otras declaraciones

Barcelona 19

Esta mañana conferenciaron con el juez señor Páramo los doctores Saforcada y Lacalle.

Hasta el próximo lunes, parece que, no entregarán estos doctores el dictamen contestando al cuestionario, formulado por el juez.

No se sabe nada en concreto sobre el informe que van a emitir los médicos forenses.

Hoy ha prestado declaración ante el juez que entiende en el proceso sobre la muerte misteriosa de Dolores Bernabeu, un soldado que prestó ayuda para trasladar a ésta a la Casa de Socorro. Ha manifestado que cuando recogieron a Dolores del suelo, ésta tenía aún vida y que la perdió en el camino.

El Jefe superior de Policía estuvo conferenciando, anoche a última hora, con el juez señor Páramo, para comunicarle, según parece, que a pesar de los improbos trabajos realizados por la policía, no se ha encontrado la pistola del individuo, autor del disparo contra Dolores Bernabeu.

Esta mañana prestaron declaración ante el juez, el autor de un folleto sobre la muerte de Dolores y otros testigos, los cuales, no han aportado ningún dato interesante.

CLINICA DENTAL
SALAZAR
Médico Odontólogo O'Donnell, 6, 2.º
Extracciones sin dolor. Empastes. Aparatos de cauchou y oro. Vacuna de boca.

MIGUEL MELIVEO
DENTISTA de la Guarnición
PAREJA NÚM. 12
(Frente al Hotel Reina Victoria)

Dr. Pedro Boutheller
CONSULTA DE 4 A 6
GARGANTA, NARIZ Y OIDOS
MEDICINA GENERAL
MARINA NÚM. 14, segundo derecha

Enfermedades de los ojos
Dr. CARTELLE
Ex-oculista del Hospital del Sagrado Corazón, de Barcelona
Diplomado del Instituto Oftálmico Nacional
Consulta de 3 a 5
O'Donnell, núm. 39, principal

ELECTRICIDAD
Depósito de Material Eléctrico
DE TODAS CLASES
Casa instaladora autorizada
ELECTRA
PRIM, 13. Teléfono, 389

CONSTRUCCIONES MILITARES
CASA RENART
Gran sastrería y Pañería
Prim. núm. 3.—Establecida en 1911

PLISSE USTED
sus vestidos en casa BADÍA
cuyo anuncio se inserta en 4.ª plana

Información política

Se hace justicia a España

Madrid 19

El importante diario «Figaro», publica un artículo de su colaborador Mr. Raimonde Reocoly, acerca de un viaje de seis semanas que ha realizado por España. Sus impresiones no pueden ser más halagadoras para los españoles.

Dice, que en todas partes reina el orden más perfecto y absoluta tranquilidad. Quien vuelva a España después de mucho tiempo, quedará asombrado del cambio que en aquella Nación se ha producido.

Habla de los españoles con elogio y afirma, que tanto en sus conversaciones como en los periódicos, observamos el más alto espíritu de justicia.

Termina poniendo de relieve las necesidades de una estrecha colaboración de Francia y España.

Reunión del Directorio

La crisis de los carbones asturianos. Por la tarde no se celebra Consejo

Madrid 19

A las diez de la mañana se reunieron los generales vocales del Directorio militar en el salón de Consejo, bajo la presidencia del marqués de Magaz.

Al retirarse éste, manifestó a los periodistas que la reunión la habían dedicado por completo al estudio de una fórmula que satisfaga las aspiraciones justas de los mineros de la cuenca carbonífera asturiana, perjudicados por las primas concedidas por el Gobierno británico a los mineros ingleses, produciendo una crisis en la producción nacional.

El vicepresidente del Directorio añadió que esta tarde no celebrará Consejo el Directorio.

Visitando al Presidente interino

Madrid 19

En la Presidencia del Directorio visitaron al marqués de Magaz, el capitán general de la primera región señor Ardanaz y el Director general de Seguridad.

También recibió el presidente interino las visitas del Rector de la Universidad Central, gobernador civil de Vizcaya y presidente de la Audiencia territorial de Barcelona, conferenciando este último con el general Vallespinosa.

El marqués de Cabriñana, presidente del Tribunal Supremo de Hacienda

Madrid 19

Por haber sido nombrado presidente del Tribunal Supremo de Hacienda Pública, el marqués de Cabriñana, esta mañana visitó al presidente interino del Directorio y demás vocales del mismo, para expresarles la gratitud por su alto nombramiento, conferenciando al mismo tiempo con todos ellos.

Gestionando un empréstito

Madrid 19

El alcalde de Córdoba estuvo esta tarde en la Presidencia gestionando cerca del marqués de Magaz y de los demás vocales del Directorio, el apoyo del Gobierno para la emisión de un empréstito que necesita hacer el Ayuntamiento de Córdoba, para llevar a cabo importantes reformas urbanas en su ciudad.

Sin noticias

Madrid 19

El marqués de Magaz, al llegar esta tarde a la Presidencia, fué preguntado por los periodistas si tenía noticias que comunicarles, contestando el presidente interino que después de lo dicho esta mañana, no tenía nada que añadir.

Almacén de JOYERÍA, PLATERÍA Y RELOJERÍA
DE JOSÉ MADRID, ALFONSO XIII, NÚM. 4
La casa que mejor y más extenso surtido ofrece a sus clientes, en toda clase de alhajas desde los precios más reducidos. Especialidad en PULSERAS DE PEDIDA. — Cadenas y sortijas sello Oro de Ley, al peso. — RELOJES PULSERA ORO DE LEY, DESDE 50 PESETAS.— Extenso surtido en relojes LONGINES, a precios increíbles.
VENTA EXCLUSIVA DE LOS PRISMÁTICOS ZEISS

El general Primo de Rivera ha salido para Alhucemas

Otra operación victoriosa entre el Fondak y Regaia. Las 40.000 pesetas de San Sebastián las ganó Dibo. El avance de las tropas francesas

Extraña actitud de la prensa extranjera

Ahora la inglesa recoge noticias falsas. Una queja, muy puesta a razón

Madrid 18

(Recibido con retraso.)

El popular diario «A B C», se lamenta de que la prensa extranjera recoja rumores tendenciosos en los momentos que nuestro país cumple en Marruecos un mandato de la civilización.

A diario aparece en «The Times» y «Daily News», telegramas con relatos absurdos, con revueltas populares, con indisciplinas y derrotas españolas en Marruecos y triunfos rotundos definitivos de Abd-el-Krím, sobre nuestros soldados.

Lo más sensible es que todas esas especies falsas calumniosas, las recogen quienes conviven a diario con nosotros y pagan así una hospitalidad tan hidalga como la nuestra.

Elogios a la táctica de Petain

Grandes masas en vez de grupos ligeros

Madrid 18

(Recibido con retraso.)

«El Liberal» escribe acerca de la táctica adoptada por Petain, que da a las tropas francesas un triunfo rápido en la zona Norte del Uarga.

No es nuevo envolver los macizos montañosos, para rendir sin combate fortalezas naturales, pero ahora se ha empleado utilizando grandes masas en vez de ligeros grupos móviles.

Los avances por sitios distintos, para desunir y empleando columnas de grandes efectivos, parece que será la táctica metódica con que el Mariscal adelantará.

Termina el articulista, anunciando la ofensiva del 19 cuerpo situado al Norte de Branes y en región la más cercana desde la línea francesa a la rieña kabila de Beni-Uriaguel.

Parte oficial de Marruecos

Madrid 19

El comunicado oficial, facilitado por la Presidencia, dice, que no ha ocurrido novedad en todas las zonas del Protectorado, con excepción del sector de Alhucemas, donde nuestras avanzadas han sostenido vivo tiroteo con el enemigo que aumenta su presión en este frente.

En las escaramuzas habidas, hemos sufrido alrededor de treinta bajas.

Parece, que Abd el Krim, redobla sus esfuerzos para reunir contingentes de rebeldes que se opongan a nuestros progresos, que él comprende, han de serle fatales.

Lucha con grandes dificultades, entre las kabilas insometidas, que él procura contrarrestar, excitando su fanatismo y tratando de hacerles comprender que es vitalísimo para los rifeños el resistir a todo trance.

Comentario de la prensa

«El Liberal»

Madrid 19

«El Liberal» dice que la presencia de contingentes rebeldes en la zona de Regaía ha producido una ligera agitación entre las fracciones de la kabila de Anyera que siempre fueron campo propicio a la rebeldía. Afortunadamente la mayor parte de las tribus anyerinas siguen hasta ahora fieles a nuestra causa, aunque Yebala requiere una especial atención del mando.

En la costa ocupada de Alhucemas los rebeldes continúan hostilizando nuestros campamentos.

En la zona francesa las tropas consolidan con atrincheramientos y operaciones de policía, la región reconquistada.

«El Debate»

Madrid 19

Este diario dice que nada ocurre en Marruecos que permita ni aconseje retirar al Directorio la confianza que en él tiene puesta el país, porque precisamente, en orden al problema africano, supo merecer la adhesión de una buena parte de España.

La situación en la zona occidental, es buena. La agresión contra Kudia Tahar ha servido para demostrar la fortaleza de nuestra línea de posiciónes que con razón el general Primo de Rivera ha llamado «mi línea». Fuertes núcleos de moros se han estrellado contra la valentía de los defensores de la citada posición.

Las fracciones anyerinas en vista del fracasado intento han caído en el desaliento y desesperación. Respecto a la ocupación de Alhucemas, escasas son nuestras noticias, sólo sabemos que el temporal de levante que se ha desencadenado en la citada bahía dificulta algo nuestra labor por lo que es forzoso esperar y tener paciencia. Nadie ignora que la guerra no se hace sin contratiempos, pues la previsión más prudente, siempre ha de luchar con algo inesperado, pero, es oportuno decir otra vez, que nada ocurre que induzca a dar alas a recelos y temores.

Aumentan las sumisiones en todos los sectores

Descubrimiento de grandes depósitos de municiones. El plan de Abd el Krim

Fez 19

Siguen recibiéndose noticias del benéfico efecto que en todo el país ha producido la toma del macizo de Biban. Las sumisiones se suceden, convencidos los rebeldes de su impotencia, ante la acción conjunta de España y Francia.

En la región Zauía de Amjót, se han descubierto importantes depósitos de municiones traídas por los rifeños.

Los prisioneros revelan, cuales eran las aspiraciones de Abd-el-Krim. No cabe duda, que ambicionaban la total conquista de Marruecos, cuyo Gobierno compartiría con los fieles rifeños que han permanecido entre las filas francesas, a retaguardia de las posiciones ocupadas, para informarle acerca de cuanto sucedía de interés para su causa.

Hasta ahora, pasan de mil quinientas las familias que han solicitado el perdón.

Beni Zerual devuelve sus cañones a los franceses

Si avanzan las tropas, se someterán en masa. Bibane limpio de rebeldes. Diversas noticias del sector de Tazza

Rabat 18

Eligió el enemigo el frente occidental para dar un golpe de mano parecido al que intentara en Beni Hozmar, en zona española. Issual ha sido el Kudia Tahar español y en él, se han estrellado todos los esfuerzos del cabecilla rifeño.

Los contraataques en el sector del Centro, carecen de importancia. Son numerosas las tropas en esta región para que exista el más pequeño peligro.

Mil cuatrocientas familias de Beni Zerual, se han sometido, devolviendo los cañones y el material de guerra tomado a los franceses, por lo que el enemigo queda sin artillería en dicha región.

Las demás fracciones de Beni Zerual, han resuelto someterse, si se ocupan los puntos por ella señalados para defensa de su territorio. Estos lugares se hallan ya al alcance de las columnas.

No se han señalado reacciones ofensivas en el sector de Bilbane. La Mehalla Jalifiana limpió los alrededores, de pequeños grupos disidentes, recorriendo los poblados insumisos del Este y Sudeste. En los demás, no hay rebeldes.

Los rifeños que ocupaban Mezaona, no esperaron la llegada de las columnas, huyeron antes. Las pérdidas sufridas por el enemigo en este sector, son grandes, debiéndose a los bombardeos preparatorios, destructores de las resistencias.

Ha terminado la organización del sector de Taunat, para la protección del Norte del Uarga. Solo resta ocupar el antiguo puesto de Ain Leceh, de escasa importancia estratégica.

La ocupación de Muly Yenan, tiene gran interés, porque domina el alto valle del Uarga, unos de los accesos al Rif.

De él se preocupan los rebeldes y ya se advierten concentraciones de importancia, más hasta ahora no han llevado a cabo reacciones ofensivas, limitándose a montar cañones en la pendiente Norte de las montañas de Senhaya.

En el sector oriental, se han sometido los Beni Sae y lo harán también, las fracciones situadas delante de las líneas francesas, tan pronto se avance.

Bastantes familias de Branes y de otras cabilas, piden auxilio a los franceses papara expulsar de su territorio a los rifeños.

Desaparecen tres hijos del kaid El Tazi

Tánger 19

Circula el rumor de haber desaparecido de la ciudad, tres hijos del antiguo caid el Tazi, gran amigo de Francia.

Las autoridades han abierto información para averiguar lo ocurrido.

Se dice que riñeron con su padre por cuestión de intereses, y decidieron unirse al cabecilla rifeño.

¿Ab-el-Krim, he ido?

Lo que dicen indígenas, llegados de Tánger. La herida es en la pierna según unos y en la región glútea, según otros

Tánger 19

En esta capital circula desde hace pocos días un rumor de procedencia indígena ,según el cual, se encuentra herido en una pierna, Mohán Abd el Krim.

Dicen unos, que la recibió en la última ofensiva francesa, durante la ocupación del macizo de Bibane, y otros, por el contrario, que durante el ataque del 11 a Morro Nuevo.

También existe discrepancia sobre la región lesionada. Hay quien afirma que es la glútea.

Afirman esos y otros indígenas, llegados de la zona española, que Abd el Krim y los suyos ocultan cuidadosamente el suceso, pero ya ha trascendido, porque sufre altas fiebres, que le obligan a permanecer en el lecho en Tarquist.

Le asisten dos médicos, que lleva constantemente en su Estado Mayor. Tampoco se sabe la importancia de la lesión.

Quienes sostienen que la recibió en zona francesa, dicen que iba al frente de la vanguardia de sus adeptos. La segunda versión, por el contrario, cuenta que al huír de Axdir la mañana del día 8, alcanzó al coche que le llevaba una granada o una bomba y los cascos le hirieron, matando a varios de sus acompañantes.

Tranquilidad en el sector Oeste. Los senadjas se someten. Numerosos habitantes de Xauen abandonan la población

Fez 19

En todo el frente del Oeste reina absoluta tranquilidad. Los beni-mestara, van volviendo a sus poblados, siendo numerosas las familias que se han sometido al Majzen.

En el sector del Centro, los senadjas han hecho saber a las autoridades francesas que no podían someterse por no creer estar suficientemenbte protegidos contra la probable vuelta de los rifeños

En el frente español numerosos habitantes de Xauen abandonan la ciudad por temor a los bombardeos aéreos.

Una posición atacada

Fez 19

En el sector de Zerual, contingentes rebeldes se aproximaron durante la noche al pequeño puesto de Tacha Aboch, situado a quinientos metros de Oud Karine.

El ataque fué violentísimo y sorprendió a la guarnición, pero defendióse ésta con granadas de mano y puso en fuga a los asaltantes, que han dejado sobre el cambo de la lucha numerosos cadáveres.

Una sumisión importante

Fez 19

Los ulad-burima, ocupantes del macizo situado al Sur de Ain Aixa, han enviado emisarios para someterse.

Esta sumisión restablece la seguridad de lcamino Fez-Ain Aixa, a Dris Mohatar, y también en la llanura de Branes.

Se considera la citada sumisión como indicio de que ha sido evacuado por los rebeldes Yebel Mesa, o por lo menos, que lo consideran insostenible.

Golpe de mano en el sector de Tazza

Tazza 19

Los disidentes intentaron la pasada noche un golpe de mano contra Beni Ferassen (Tsul). Nuestros partidarios rechazaron el ataque, causando al enemigo numerosas bajas.

Pidiendo el avance

Tazza 19

Numerosas familias de Beni Sorch han enviado emisarios, pidiendo que las tropas avancen hacia su territorio y en masa se someterán, pues están cansadas de que los rifeños las saqueen.

Reconocimiento aéreo, interesante

Tazza 19

Un aparato «Goliath», llevando a bordo al coronel de Estado Mayor del general Naulin ,ha efectuado un reconocimiento por Kiffane, y Zoco el Arbaá de Rokoa ,hasta Axdir.

El regreso lo hizo por Targuist, donde se supone se encuentra Abd el Krim.

Un nombramiento

Tánger 19

El general de Brigada Descomig, Jefe de Caballería de Argel, ha sido destinado a las órdenes del mariscal Petain.

A restablecerse

Casablanca 19

El heroico comandante Richard, defensor de Ain Maatuf, ha marchado para restablecerse de sus heridas.

Importante ocupación

Fez 19 (Urgente).

Siguiendo el movimiento emprendido, han ocupado hoy las tropas, la importante zauía de los ulad-ghezzan.

La situación mejora

Tánger 19

La presión que se notara a principios de semana en la zona internacional, ha disminuído mucho.

El hermano de Abd el Krim ha convocado a los jefes de las harkas que tomaron parte en los últimos combates durante los cuales sufrieron los rebeldes enormes pérdidas.

Parte oficial de Marruecos

Madrid 20

Hé aquí el que han facilitado a la Prensa esta madrugada:

«Continuando el desarrollo de los acuerdos recaídos recientemente en la conferencia hispano francesa ,se han dado órdenes para que se aumente hasta trescientos hombres ,el tabor de policía de Tánger núm. 2, que mandan oficiales españoles.

En la región occidental se realizó una operación para entorpecer los atrincheramientos del enemigo en Kudia Tahar y entre el Fondak y Regaía.

Se logró el objetivo y hemos causado al enemigo muchas bajas, las nuestras no pasan de doce.»

También se da parte de la salida de Primo de Rivera y su conferencia con un teniente coronel francés.

RESUMEN DE NOTICIAS TELEGRÁFICAS

Madrid 19

Procedente de San Sebastián, llegó esta noche, acompañado de su esposa, el conde de Romanones.

Dijo a los periodistas, que como no se ocupa ahora de política, se halla desorientado.

—La Legación de Méjico desmiente el supuesto atentado anarquista contra el presidente de aquella República.

—El juez que entiende en la suspensión de pagos de la Agrícola de Pamplona, ha decretado la ratificación de insolvencia definitiva y si en el término de cinco días, no solicitan los acreedores se sobrea el expediente de declaración de quiebra, se convocará a junta general de acreedores para primero de Diciembre.

—Con asistencia de los Reyes se ha verificado la Gran Carrera de San Sebastián.

El primer premio, de cincuenta mil pesetas, lo gano «Divo» recorriendo 708 kilómetros en cinco horas 45 minutos y un segundo.

El segundo premio de 15 mil pesetas Demoyst y el tercero de 800, Thomás.

Divo ganó además la copa del Rey.

Cadiz. — En la Audiencia se ha visto hoy la causa instruída en Sanlúcar de Barrameda, contra Manuel Gilabert Trancoso, el cual dió muerte a Blas Caballero.

El suceso ocurrió en el cortijo denominado «Los Asientos».

El fiscal pide para el procesado ocho años de prisión.

El defensor solicita la absolución.

La causa ha quedado conclusa para sentencia.

Cádiz. — El lunes se verá en esta Audiencia el proceso instruído contra Pedro Mulero, el cual, en el pueblo de Olvera, dió muerte a su esposa de una paliza.

El ministerio fiscal pide para Pedro, cadena perpetua, y el defensor que se le imponga la pena de catorce años.

Cádiz. — El Ayuntamiento y el alcalde han dirigido expresivos telegramas adhiriéndose al homenaje que se ha tributado en Bilbao al señor Echevarrieta.

Lugo. — En Montoñedo se está construyendo desde hace algún tiempo una capilla destinada al culto católico.

Ayer varios sujetos desconocidos colocaron un petardo en el interior del edificio en construcción, que al hacer explosión, causó grandes destrozos.

Se han practicado varias detenciones.

Madrid. — El Directorio no ha celebrado su anunciado consejo. Los generales acudieron a la Presidencia para conocer la conferencia de Marruecos.

Al abandonar el marqués de Magaz su despacho de la Presidencia, se limitó a decir que luego se facilitaría el parte.

Madrid. — Al salir el general Valiespinosa manifestó a los periodistas que el parte del General en Jefe, solamente dice que en Marruecos hace un tiempo espléndido lo cual es la mejor noticia. Añadió que esta mañana se habían reunido para tratar del asunto del carbón sobre el cual aún no hay fórmula.

AL CERRAR

El general en Jefe a Alhucemas

Interesante conferencia

Madrid 19

El General en Jefe ha mantenido interesante conferencia con un teniente coronel de Estado Mayor del mariscal Petain, asistiendo el comandante Ungría agente de enlace.

El general Primo de Rivera, embarcó en Ceuta a bordo del «Jaime I», con tiempo espléndido, dirigiénose al sector de Alhucemas.

Fiesta militar en Uazan

Madrid 20

Ante las tropas formadas le ha sido impuesta hoy en Uazan, la encomienda de la Legión de Honor, al general Riquelme y cruces de la misma orden a los tenientes coroneles Asensio y Martínez.

FEBUS

Le interesa a usted

tener presente al efectuar sus compras en tejidos tanto de novedad como de uso corriente, saber que

LA CASTELLANA

durante el mes de Septiembre liquidará todas las existencias a precios de verdadero regalo

LA NORMA DE ESTA CASA

no es liquidar como sistema de venta, por ello su verdadera liquidación ha de dejar a Vd. un recuerdo grato.

Vea nuestros precios

compárelos antes de hacer sus compras y, evidentemente, comprará Vd. en

LA CASTELANA

Alfonso XIII, núm. 24

Academia Postal

Conde del Serrallo, 8, pral.

DIRECTOR:

Don Lorenzo Antoine Bernabeu

Jefe de Negociado de Correos

PROFESORADO DEL MISMO CUERPO

Preparación rápida para oficiales y auxiliares femeninos.

Curso de 1925-26 de Octubre a Julio

Matrícula de 6 a 7

PRÓXIMAS CONVOCATORIAS

ANUNCIO

La Junta de Servicios Municipales de Nador, saca a concurso la provisión de la plaza de profesora en partos, para la Beneficencia municipal, dotada con el haber anual de novecientas pesetas, pudiendo ejercer libremente la profesión.

Las solicitudes podrán presentarse en la Secretaría de la misma, hasta el día 25 del actual, que finaliza el plazo de admisión, donde podrán enterarse de las condiciones para tomar parte en el mencionado concurso.

Nador 10 de Septiembre de 1925.—El Presidente, *Manuel Trullás.*

Géneros blancos para sábanas

Sábanas hechas de todas clases

Toallas, Paños de cocina, Tejidos

LA CASA MEJOR SURTIDA

Almacén de las Minas

Sigue la Liquidación

de Bordados, Encajes y Aplicaciones a la mitad de su valor en

LA VILLA DE MADRID

La que más barato vende

T. S. H.

Casa ELECTRA

PRIM, 18, 1.°

Garganta, Nariz y Oídos

F. REVENGA

MÉDICO MILITAR

POLAVIEJA, 46 Piso segundo

CONSULTA DE 3 A 5

GARAGE DEL REAL

Gran local para tener coches, abundante agua y espléndida luz a todas horas.—Precios módicos.

Castilla, núm. 5 (Barrio del Real)

DOCTOR JOSÉ BARRIENTOS

DEL INSTITUTO RUBIO

Matriz, Partos, Enfermedades secretas

CONSULTA DE 3 A 5

SOR JOSEFINA, 3 TELEFONO 238

Una reforma importante

que tiene que realizar

EL BARATILLO INGLÉS

para ampliar su establecimiento, le obliga a la liquidación de todas las existencias. Es pues evidente, que, hoy por hoy y siempre, comprará Vd. barato como en ninguna parte en la famosa

CASA DE LOS PRECIOS BARATOS

Información del frente de Alhucemas

Cómo se propagó en el interior la noticia de la toma de Morro Nuevo

Los lectores saben que tiene establecidos el cabecilla rebelde, centrales telefónicas, para comunicar desde su casa de Axdir con los diversos frentes. Pues bien, un telefonista impresionable, transmitió a varios compañeros el arribo de los españoles a Morro Nuevo el mismo día 8.

El Jatabi no tardó en saberlo y ordenó fuese encarcelado el telefonista.

Con rapidez se dijo a los jefes de los diversos sectores ,que no corriera la noticia, y se ha mantenido reservada durante algunos días. Ya la conocen todas las kabilas rebeldes de nuestra zona y de la vecina.

Por cierto, que primero, se inventó la historia que ha circulado por la prensa extranjera de habernos echado barcos a pique con tropas y otras patrañas del mismo calibre.

El capitán Escartín, herido

Ayer mañana cuando cumplía órdenes recibidas del mando, en el campamento de Morro Nuevo, fué alcanzado por un casco de granada del enemigo, el capitán de Estado Mayor don Antonio Escartín, perteneciente al Cuartel General del general Sanjurjo.

Inmediatamente fué conducido al hospital de urgencia del campamento, donde se le practicó una cura provisional, y más tarde trasladado en una canoa automóvil al buque hospital «Villarreal» fondeado en aquellas aguas. Allí le fué rectificada la cura.

Como el estado del mar permitía el amerizaje en la bahía de Alhucemas de los hidros ambulancia de la Cruz Roja, salió de la base de Mar Chica, para recoger al herido, el aparato pilotado por el capitán de Ingenieros don Rafael Llorente, llevando a bordo al inspector de los servicios de la Cruz Roja, comandante de Artillería, don Luis García San Miguel.

El aparato se elevó en Morro Nuevo a las doce del día, y hora y media después amerrizaba en la bahía, conduciendo al capitán don Antonio Escartín.

En el muelle esperaban al herido los comandantes de Estado Mayor, Alvarez de Sotomayor y Domínguez Otero, y el capitán del mismo Cuerpo, Valderrama.

En una ambulancia de Sanidad Militar, fué trasladado con las debidas precauciones al Hospital de la Cruz Roja.

En este benéfico establecimiento, el doctor Herranz le hizo una radiografía de la herida para poder apreciar la importancia de la misma.

Llegada del buque hospital «Andalucía»

A las siete de la mañana, atracó al muelle Villanueva, procedente de Alhucemas, el buque hospital «Andalucía», conduciendo a bordo una expedición de heridos y enfermos de las columnas de Saro y Fernández Pérez.

También llegaron en el referido buque, los cadáveres de los tenientes de los Grupos de Regulares de Melilla y Tetuán, respectivamente, don Laureano Fernández Benítez y don Fernando Romero Valentín, el del cabo del Batallón de Cazadores de Talavera, Tomás Rubio, el del trompeta de artillería de la Comandancia de Ceuta, Benito Cipriano y el de un askari de la Mehal-la de Larache.

El personal de Sanidad Militar, procedió al desembarco de los heridos y enfermos, que en total suman, cincuenta, siendo en su mayoría del Tercio y de las fuerzas indígenas.

En varias ambulancias automóviles fueron trasladados a los hospitales de esta plaza.

El «Andalucía», zarpó horas después con rumbo a Málaga, llevando una expedición de veintiséis heridos y sesenta y dos enfermos, entre los cuales va un oficial.

Actuación de los aviadores

Las escuadrillas del Grupo que manda el comandante de Infantería, don Társilo Ugarte, efectuaron en el día de ayer diversos vuelos de reconocimiento y bombardeo sobre la costa de Alhucemas.

Las bombas arrojadas por nuestros aviadores causaron algunas bajas en los grupos enemigos que sorprendieron entre Afrau y Cabo Quilates. También fueron duramente castigados otros grupos que se observaron en las inmediaciones de Malmusi.

Uno de los hidros, pilotado por el teniente Sanjurjo, amerrizó en la playa de la Cebadilla, pasando algunas horas el referido piloto, con su padre, el Excelentísimo señor comandante general de este territorio.

Los aparatos amerrizaron en la base de Mar Chica, sin contratiempo alguno.

La escuadrilla de servicio en el aerodromo de Tauíma, también efectuó vuelos sobre el frente, desde Issen Lassen a Afrau, dispersando a las guardias enemigas.

Ha marchado con un mes de permiso, por enfermo, a la península, el sargento bombardero, agregado a estas escuadrillas de aviación, don Eduardo Orive.

—Por el capitán Jefe del grupo de escuadrillas «Focker», Infante don Alfonso de Orleans, se han dictado acertadas órdenes, relacionadas con el servicio de estas fuerzas.

—De un día a otro llegará a esta plaza, el coronel, Jefe de los servicios técnicos de aviación, marqués de González, Castejón. Actualmente se encuentra en Tetuán, pasando revista a las escuadrillas de aquel aerodromo.

EL VELLO

DESAPARECE RADICALMENTE

SIN DEPILATORIO

solo en 3 minutos con una aplicación del

AGUA DIXOR

ESTUCHE AZUL

EL AGUA DIXOR "ESTUCHE AZUL" SE VENDE EN TODAS PARTES AL PRECIO DE PTAS. 13'50 EL FRASCO

Habiéndose descubierto una falsificación del Agua DIXOR, rechazar los estuches que no sean azules y carezcan de la banda de garantía.

Se remite directamente contra reembolso. Concesionario: A. PUIG. Valencia, 335, Barcelona

—Después de conducir a Algeciras al capitán don Ignacio Jiménez y teniente don Cipriano Rodríguez ,ha regresado a esta plaza, amerrizando felizmente en la base de Mar Chica el «Dornier 7», pilotado por el suboficial Ragusín.

El día de ayer

En las primeras horas de la mañana de ayer, el enemigo hizo algunos disparos de cañón contra el campamento de Morro Nuevo.

También hostilizó brevemente la isla de Alhucemas, con fuego de artillería.

El acorazado «Alfonso XIII», abandonó su fondeadero, penetrando en la bahía de Alhucemas ,desde donde hizo certeros disparos con sus potentes cañones, que acallaron al poco rato el fuego de los rebeldes.

Las baterías de Alhucemas y Morro Nuevo, repelieron en la misma forma el ataque.

El resto del día transcurrió sin que el enemigo diera fe de vida.

Se desiste de tender el cable

Los funcionarios de Telégrafos, designados al efecto, con el inteligente mecánico, señor Jiménez, venían realizando trabajos encaminados a establecer la comunicación cablegráfica entre Alhucemas y Morro Nuevo.

Según nuestros informes, la deficiente calidad del material enviado para la comunicación proyectada, no ha permitido llevar a feliz término los trabajos.

Los funcionarios que los realizaban, a costa de peligros y molestias, han desistido de su empeño, por la causa apuntada, y en breve regresarán a Melilla.

FALTAN POCOS DIAS

para el cierre del establecimiento de Tejidos de todas clases y Ropas hechas de la calle

GENERAL MARINA, 4

No lo olvide Vd. si quiere comprar buenos artículos a cualquier precio.

El «Cullera» trae dos cañones, cogidos a los rebeldes

En el vapor «Cullera» llegó, conducido por varios soldados, el indígena Alamáni Mohamed.

Este moro, pertenece al Ejército colonial francés y se encontraba prisionero de Abd el Krim. Aprovechando la confusión que, según cuenta, reina en aquellas kabilas logró burlar la vigilancia de sus guardianes, llegando sin novedad a nuestras posiciones avanzadas de Morro Nuevo.

El «Cullera», trae dos cañones y algunos proyectiles, de los que se cogieron a los rebeldes, al desembarcar nuestras tropas en Morro Nuevo.

Dicho buque ha zarpado esta madrugada para aquellas aguas, después de aprovisionarse de víveres.

Los moros, intentan apoderarse de un cañón

Cuando nuestras fuerzas desembarcaron en Morro Nuevo, los rebeldes trataron de llevarse uno de los cañones que tenían emplazados en las alturas del Morro.

Este cañón quedó en una barrancada próxima ,de donde es imposible extraerlo sin otros elementos de fuerza que los escasos con que cuentan.

Sin embargo, todas las noches, un grupo de rifeños se dirige sigilosamente al lugar donde se encuentra la pieza, para llevársela, lo que no pueden realizar porque en seguida son descubiertos por las guardias de nuestras avanzadillas, que abren nutrido fuego sobre los osados rebeldes.

Hundimiento de una cueva

Una de las cuevas que existen en la playa de la Cebadilla, ocupada en la actualidad por algunas fuerzas, se hundió anteanoche, en ocasión de hallarse en su interior varios soldados y marineros.

Resultó con varias heridas en el antebrazo derecho y fractura de las costillas, cuarta ,quinta y sexta del lado derecho, y otras lesiones de menos importancia el marinero de la barcaza «K-4», Leonardo García Hernández.

Dicho marinero ha llegado a la plaza siendo llevado al hospital de la Cruz Roja.

Castigo infligido a los atacantes

Según noticias, que se reciben por varios conductos, fueron numerosas las bajas que sufrieron los indígenas en uno de los ataques, llevados a cabo, contra las fuerzas que acampan en Morro Nuevo

Aseguran los confidentes, que el ataque

fué dirigido personalmente por Abd el Krim que se proponía arrojarnos de la costa.

El cabecilla rifeño, resultó herido en una pierna, por la explosión de una granada española. También resultaron muertos y heridos, numerosos indígenas especialmente entre los doscientos juramentados, que dispuestos a morir a todo trance, llevaban la vanguardia.

Valeroso proceder de unos indígenas

Está siendo muy elogiado el proceder de un sargento perteneciente a la harka que manda el comandante Varela.

Previamente autorizado por sus superiores, se internó durante la noche en el campo enemigo, seguido de quince o veinte indígenas de dicha unidad, tan decididos como él.

No llevaron fusiles, pero sí un buen repuesto de bombas de mano.

Al descubrir la presencia de los rebeldes, el valeroso sargento les gritó que no tiraran pues acababan de desertar de las filas españolas.

Los secuaces de Abd el Krim los dejaron acercarse y cuando se hallaban a pocos pasos, el sargento y los que le seguían arrojaron sobre los rebeldes las bombas de mano de que iban provistos, matando a varios y poniendo en dispersión a los restantes.

El sargento y los suyos regresaron al campamento, sin haber sufrido una sola baja.

La citada clase indígena ha sido gratificada con quinientas pesetas. Además se le ha concedido un permiso de varios días, para visitar a su familia, que reside en este territorio.

Varias noticias

Para prestar el servicio de carteros entre esta plaza y Morro Nuevo, han sido nombrados varios individuos, pertenecientes a la clase de tropa de la columna de Melilla.

Estos individuos harán la travesía en los vapores correos «Antonio Lázaro» y «Cullera».

—Para facilitar la comunicación entre el campamento general y los distintos puestos avanzados, establecidos en Morro Nuevo, se ha procedido al tendido de una línea telefónica de campaña.

—Aprovechando la bonanza de ayer, se procedió con toda actividad al desembarco, en la playa Cebadilla, de gran cantidad de víveres y material de guerra.

—Tanto la columna del general Fernández Pérez como la del general Saro, están haciendo grandes preparativos para el próximo avance.

—La columna del general Saro ocupa la nueva posición de Morro Nuevo, el flanco derecho; y la de Fernández Pérez el izquierdo.

Los servicios de vanguardia están a cargo de las harkas Muñoz Grande, Varela, Mehal-las y Tercio de ambas columnas.

—Con rumbo a Alhucemas, zarpó ayer por la mañana, el remolcador de la Armada «Cíclope», llevando a bordo importante cantidad de materias lubrificantes, con destino a los buques de las fuerzas navales del Norte de Africa.

Después marchará a Cartagena para traer a remolque dos grúas flotantes.

—Para hacer provisión de víveres y agua, fondeó en el puerto el guardacostas «Tetuán».

De madrugada zarpó dicho buque con dirección a Morro Nuevo. A su bordo marcharon algunas clases y marineros de distintos buques de la Armada, que vinieron para hacer compras.

—Ha comenzado la construcción de un gran algibe en las proximidades de la playa de la Cebadilla.

—A Morro Nuevo se han enviado estos días, 250 reses vacunas, para las necesidades de las tropas allí acampadas

Sarna Y PICORES DE LA PIEL
Unico que la cura sin baño
ANTISÁRNICO MARTÍ
Venta en todas las farmacias

Dr. Giménez Urtasun
MEDICINA GENERAL
Consulta de 3 a 6
Calle de Canalejas, núm. 1, 2.º
Casa de Correos—Teléfono 515

Consulta especial de enfermedades del aparato GENITO-URINARIO y PIEL
de los Doctores
L. Marina y P. Lozano
Sífilis, Venéreo, Salvarsán y Diatermia
Consulta de 2 a 6 Conde del Serrallo, 12 (principal derecha. (Frente al Hotel de Reina)

Carta de un Legionario

Por la sencilla emoción y honda ternura que encierra, reproducimos a continuación la carta que un viejo legionario dirige a un niño de siete años que reside en Melilla con el cual ha ejercido dicho legionario las funciones de maestro.

«Hospital de la Cruz Roja-Tetuán, 14 de Septiembre de 1925. Mi más apreciable amiguito: Un poquito más tranquilo de mi estado, aprovecho esta circunstancia para enviarte unas líneas explicándole algo de lo que hicimos desde que salimos de Melilla con rumbo a Alhucemas.

Ante todo quiero que sepas que no fui a despedirme de ti, de mamá, tita y Carmencita, porque la emoción me hubiera hecho pasar un rato muy desagradable, y creeme, amigo Pepito, que solo el pensar que quizás no volviera más a veros me hizo pasar ratos de gran amargura, que delante de mis compañeros procuraba ocultar.

Embarcaron en el vapor «Lázaro» con rumbo a Alhucemas junto con otros vapores atestados de tropas que formaban la columna de desembarco. Estuvimos en dicho vapor hasta el día 10 por la mañana que llegamos a Ceuta; figúrate lo mal que hicimos el viaje, pues además del mal estado del mar y las muchas horas que estuvimos a bordo no pudimos comer más que unas latas de conserva y un poco rancho caliente que nos dieron debido a la gestión de nuestros oficiales. El vino nos costaba a tres pesetas la botella. Un chusco se pagó a dos pesetas y una cajetilla de tabaco de veinte céntimos, llegó a valer un duro; además dormimos sobre cubierta y en el santo suelo porque las mantas y demás ropas estaban guardadas en la bodega.

Una vez desembarcados en Ceuta, salimos inmediatamente para Tetuán, en cuya estación me encontré con tita la que estuvo en esa con tu abuelita.

En Tetuán nos acamparon muy cerca de donde estuvo la representación del Tercio cuando tu estabas en ésta y a las cinco de la mañana salimos a una operación, o sea a salvar la situación de unos pobres soldados que estaban sitiados por los moros y que, en vano en anteriores días otras columnas quisieron hacerlo.

Por la mañana, antes de salir, nos dijeron que las llaves de Tetuán estaban en poder de los moros y que solo la columna de Melilla sería capaz de arrebatárselas, y que no había más que dos caminos, o salvar la posición sitiada o perecer todos.

La operación era muy difícil porque habíamos de pasar por un camino y las alturas de uno y otro costado estaban en poder del enemigo, el cual dueño de su buen sitio nos causaba muchas bajas.

Aquella noche me tocó hacer guardia con mi escuadra en un picacho muy alto; figúrate que noche tan terrible pase al ver que un moro desde un monte que había enfrente nos tiraba cada «pacazo» que nos tenía fritos y no había más remedio que pasar toda la noche y vigilando mucho porque en aquel maldito peñascos, días antes, por haberse descuidado los que estaban de centinela, trataron entrar por el barranco a los moros y sorprendieron a una compañía de Talavera que estaba descansando.

Al día siguiente, día 12, empezamos el avance a las seis, y a las doce dimos el asalto a la cabila en la que hicimos cerca de setenta muertos. Un moro más feo que Picio, me pegó un tiro en el muslo izquierdo, que me hace andar con la pierna hecha una calapiasma. Creo que no quedaré cojo porque no me tocó hueso, solamente interesó el lomón. Bueno, ¿qué tal se va pasando el verano? Ya subes que empezaremos nuestras lecciones para primero de Noviembre.

Di a Carmencita que no me olvido de ella, pues al escribirte a ti, llevo fijo el pensamiento en tu cariñosa hermanita. —*Languel*.

Centro Regional Valenciano

Se invita a los señores socios y sus familias al baile de sociedad que organiza este Centro, hoy día 20, a las 22 horas, no poniéndose en escena la graciosa comedia «El Padrón municipal», por causas ajenas al cuadro artístico.

Así mismo se convoca a los señores socios a la Junta general extraordinaria que tendrá lugar el próximo día 23 a las 9,30 en el local del Centro.

LA DIRECTIVA

VIAJEROS

A bordo del «Reina Victoria» llegaron de Málaga, don Simón Palacios, don Mariano Moya, don Pedro Mola, don Fernando Coello, doña Carmen Jiménez, don Antonio Verdún; el oficial de Telégrafos don Luis Fortea; con su señora don Salvador Guitart y acompañados de sus familias don Filiberto Cuadros y don Manuel Manescau.

En el vapor correo de Almería, llegaron don José Berraquero, don Lucas Haro, don Juan Martínez, doña Francisca Ocaña y acompañado de sus hijos el catedrático don Bernardo Bueso.

Por la tarde marcharon para Málaga, don Jerónimo Esteban, don José Pavo, don Manuel Gancedo, don Enrique Conde, don Blás Seliés, don Francisco Hernández, don Manuel Varela, don José Ramón Mira, don Francisco del Prado, don Manuel Arrabal, don Jose de las Heras, don Leónidas Abad, don Jose Mercado, el oficial de Correos, don Francisco Sánchez, con sus señoras doña Antonio Sánchez y don Federico Lorenzo y con sus familias don Martín Ardanaz, y don Francisco Ambrós.

Doctor TRIVIÑO
VENÉREO Y SÍFILIS
Consulta de dos a cuatro
Alfonso XIII, número 1, principal
Teléfono núm. 516

NIÑOS ENFERMOS
CONSULTA DE LA MATERNALIDAD
Medicina y Cirugía General
De 3 a 5
EDUARDO GARCÍA SÁNCHEZ
MÉDICO MILITAR
Infantería 26 (frente al cuartel de Santiago)
Teléfono núm. 508

ESPECTÁCULOS

REINA VICTORIA. — Grandioso éxito «La Iliada de Homero». De 3 a 1.

ALFONSO XIII.—La compañía de Adela Cantos y Fortunato García, inauguró anoche la temporada con «Rosas de Pasión», obra muy apropiada para el temperamento artístico de ambos. Ella dice muy bien y siente lo que dice; él posee agilidad y flexibilidad grandes. Escucharon merecidos aplausos.

Los demás contribuyeron al buen conjunto, que es cuanto puede pedirse a una compañía modesta. Todos se mostraron discretos.

KURSAAL. — Cinematógrafo de tres a una.

LETRAS DE LUTO

Mañana lunes a las diez y media se celebrará en la iglesia del Sagrado Corazón, solemnes funerales en sufragio del alma de don Prudencio Contreras, propietario del hotel «La Perla».

La familia doliente agradecerá a sus amistades asistan a tan piadoso acto.

Todos los pobres que concurran al funeral recibirán cincuenta céntimos de limosna.

—

Han recibido sepultura en el cementerio de la Purísima Concepción, los cadáveres del cabo del batallón de Cazadores de Talavera, Tomás Rubio y el corneta del parque móvil de la Comandancia de Artillería de Ceuta, Benito Cipriano, que ayer condujo el buque hospital «Andalucía».

Asistieron al lúnebre acto, comisiones de todos los cuerpos.

Descansen en paz.

* * *

A las diez de la mañana tuvo lugar la conducción al cementerio de la Purísima Concepción, del cadáver de la que en vida fue modelo de bondad y virtudes doña Jesús Coronejo Granado, viuda de don Antonio Granado.

El fúnebre acto, fué una expresiva manifestación de duelo, del que formaban parte representaciones de todas las clases sociales.

Presidieron la comitiva los familiares de la finada.

El féretro iba conducido en magnífica carroza de la empresa «Nuestra Señora de los Llanos».

Reiteramos el pésame a la afligida familia doliente.

El accidente de esta madrugada

Cuando esta madrugada se disponía el pesquero «Emilia» a zarpar para dedicarse a las faenas pesqueras hizo explosión el motor de gasolina con bastante fortuna para los tripulantes.

Decimos que con fortuna pues sólo resultaron con lesiones menos graves, los marineros Félix Bancid, José Muñoz y Francisco Vinuesa.

Fueron curados en la Casa de Socorro, por el doctor García Viñas y practicante Martínez Abarca.

El primero que ofrecía quemaduras en los brazos pie y cuello, ingresó en el hospital de la Cruz Roja.

GRAN SASTRERIA
RICARDO FIUS
TRAJES Y GABANES
UNIFORMES MILITARES
ALFONSO XIII, 6 TELEFONO 93

Dr. JOSÉ DEL RUEY PAGÁN
Medicina y Cirugía general
Consulta de 4 a 6
Carlos de Arellano, 22, pral. dcha.
(pasado el Laboratorio de Análisis)
Teléfono núm. 54

Banco Español de Crédito
CAPITAL 50.000.000 PESETAS
SUCURSAL EN MELILLA

SUCURSALES EN
Albacete. — Alcaraz. — Alcandete. — Alcázar de San Juan. — Alcoy. — Algeciras. — Alicante. — Almendralejo. — Almería. — Antequera. — Azuaga. — Badajoz. — Baena. — Baeza. — Berja. — Baza. — Carmona. — Ceuta. — Ciudad Real. — Consuegra. — Córdoba. — Don Benito. — Ecija. — Elche. — Elda. — Granada. — Guadix. — Guadalajara. — Huelva. — Isla Cristina. — Jaen. — Jerez de la Frontera. — Jerez de los Caballeros. — La Carolina. — La Línea. — Lerache. — Linares. — Lucena. — Málaga. — Manzanares. — Marchena. — Martos. — Medina del Campo. — Medina de Rioseco. — Mérida. — Montilla. — Montaró. — Morón de la Frontera. — Motril. — Murcia. — Osuna. — Palencia. — Palma del Condado. — Pamplona. — Pozoblanco. — Pueblo Nuevo del Terrible. — Puente Genil. — Ronda. — Ruíe. — Segovia. — Sevilla. — Teruel. — Tetuán. — Toledo. — Tomelloso. — Ubeda. — Valdepeñas. — Valladolid. — Vélez Málaga. — Villanueva Arzobispo. — Villanueva de Córdoba. — Villena. — Zafra.—Zaragoza.

OPERACIONES QUE REALIZA
Condiciones generales. Cuentas corrientes
Abonamos en la actualidad los siguientes intereses: — A la vista, 2 y 1/2 anual.
Consignaciones a vencimiento fijo.—A un mes 3.—A tres meses 3 y 1/2.—A seis meses 4.— A un año 4 y 1/2.
Puede disponerse de los saldos de cuentas corrientes de nueve a una.
Caja de ahorro.—Admitimos imposiciones desde 1 a 10.000 pesetas y abonamos el 4 por 100 de interés, pudiendo hacerse entregas e imposiciones en las horas corrientes de caja.
Descuento y negociaciones de letras sobre España y Extranjero.—Realizamos estas operaciones en condiciones excepcionales, permitiéndonos invitarle a usted nos pida nuestras tarifas de cambios.
Cesión de giros.—Nuestra organización nos permite ceder cheques y letras sobre capitales y pueblos de España y del Extranjero, en condiciones tan limitadas que nos permitimos rogar a usted no deje de consultarnos en cada caso. Nuestros cuenta-correntistas disfrutan de una tarifa especial.
Compra y venta de valores.—Realizamos estas operaciones a los cambios oficiales de la Bolsa de Madrid, cobrando 1/2 por 100 de comisión.
Custodia de valores.—Guardamos en nuestra Caja gratuitamente y en calidad de depósito los títulos de nuestros clientes.
Situación de fondos.—Nuestros cuenta-correntistas pueden movilizar sus fondos y hacer ingresos para tercero en nuestras respectivas Sucursales, cuyo servicio efectuamos gratuitamente.
Cartas de crédito sencillas y circulares para viajes.—Facilitamos estas cartas a nuestros clientes, gratuitamente, sobre todas las capitales de provincia de España y sobre el Extranjero, mediante una pequeña comisión.
Cuentas corrientes en moneda extranjera.—En esta clase de cuentas abonamos desde el 2 al 4 y 1/2 por 100 de interés, según las divisas.
Cuentas de crédito con garantía de valores.—Merecen preferente atención por nuestra parte estas operaciones que realizamos a base siempre de un interés reducido.

Para las damas

LOS TAPICES DE NUDO Y SU EJECUCIÓN

Las alfombras o tapices de lana, a punto de nudo, a la vez que son elegantes y confortables, son a la par de una gran solidez pues su espesor varía de dos o tres centímetros.

Su precio en las tiendas, es muy elevado por lo que conviene hacérselo una misma, pués de este modo son abordables a todos los boisillos, incluso a los más humildes. El modo de hacerlos, está al alcance de todo el mundo; hasta las señoras menos acostumbradas ha hacer labores pueden perfectamente

ejecutarlos sin aprender previamente labor tan sencilla como agradable y más aún tener en sus casas un artículo de tanta utilidad como estas lindas alfombras a la vez que son un agradable adorno.

Los útiles precisos para ello son los siguientes: Cañamazos de malla de seis milímetros y medio, o sea el más grande, y lana muy gruesa de la llamada de Smirna, o sea la propia para tapices; una regla de madera que tenga una ranura por donde poder meter la tijera, y crochet especial para ello, que se vende en todas las tiendas de mercería.

Debe de cortarse un pedazo de cañamazo que tenga unas 10 mallas más que marca el modelo que nos complacemos en dar hoy a nuestras lectoras. En seguida se prepara la lana de uno de los colores que tenga indicado el modelo. Para poder obtener que todos los pedazos tengan el mismo largo (unos siete centímetros) se enrrolla la lana alrededor de la regla, como viene indicado en el segundo grabado y se dá un golpe de tijeras de una vez para que los pedazos de lana queden perfectamente cortados. Deben de tenerse varias cajitas, tantas como colores han de usarse, a fin de que no se mezclen las unas con las otras y todo se aproveche.

Cuando ya se tiene todo esto preparado, se empieza el trabajo, que se hace a mano sin necesidad de bastidor. Se coloca el cañamazo sobre una mesa y encima de la misma se pone tambien el modelo para irlo siguiendo, procurando, como es natural, no equivocarse, para que el dibujo salga exácto. Se empieza a trabajar el cañamazo poniéndolo en alto y a la izquierda a una distancia de ocho mallas. Se va llenando punto desnudo en la forma que indica claramente la figura de esta página, las mallas, raya por raya, poniendo conforme indica el modelo, es decir, cada uno de su color, siendo su total el dibujo que se indica.

El borde de la alfombra debe ser hecho con el cañamazo doble, pues por sen hemos dicho que debía de cortarse un pedazo más grande, que los puntos que tienen la alfombra. De este modo puede «llenarse» un borde de ocho mallas o de cinco centímetros de largo que se doblan debajo todo alrededor antes de empezar el trabajo. Los nudos de todo alrededor son trabajo y tambien debe que se determine el borde con mucha pulcritud.

Al terminarse se forra con paño grueso o de unas telas especiales que se venden en las principales tiendas de pañería. Doblar un pedazo de lana cortada por el medio y sostenerlo con la mano izquierda. Con la mano derecha se introduce el ganchillo entre dos mallas del cañamazo y sobre el ganchillo abierto poner los dos pedazos de lana perfectamente en medio.

La mano izquierda sigue aguantando la extremidades del pedazo de lana; tirar del ganchillo, él se deslizará sin dificultad. La paleta se cierra automáticamente en la abertura.

Adelantar de nuevo el ganchillo y coger los cabos de la lana para pasarlos a través del lazo. Levantar el ganchillo y cerrar con los dedos el nudo así formado, que queda muy sólido y no se deshace nunca.

Mucho recomendamos a nuestras lectoras, que todas son muy hacendosas y amantes de la ornamentación de su casa, que no dejen de hacer labor tan sencilla como decorativa, útil y poco costosa.

Frissetto

París Septiembre 1925.

LABORATORIO DE
ANALISIS
J. SANTA-CRUZ
O'Donnell, 41, principal

Leo en cuarta plana Anuncios breves

Gramófonos y Discos
M. FERNANDEZ BENÍTEZ
O'Donnell, núm. 3
Representación y depósito exclusivo de las máquinas de escribir UNDERWOOD
Música.—Pianos.—Autopianos.—Instrumentos de todas clases
Taller de reparación de máquinas de escribir y gramófonos.

Interesante al público

Los señores viajeros pueden utilizar por precios módicos los servicios del Despacho Central de los Ferrocarriles Andaluces establecidos en Málaga, calle Puerta del Mar núm. 14 en sus facturaciones de equipajes, tanto en gran como en pequeña velocidad.

Expende billetes para todas las estaciones de la Red y facilita carruajes mileud y camiones y motos para transporte de equipajes y muebles a precios económicos.

Subagencia de la COMPAÑIA INTERNACIONAL de COCHES-CAMAS.

Guarda muelle, embalaje y embaladores.

Telegramas: Central de Ferrocarril.

Camiones de mudanzas.

Enfermedades de la BOCA y DIENTES
J. DOMINGO
MÉDICO ODONTÓLOGO
CONSULTA: DE 10 a 1 y de 4 a 6
Castilejos, núm. 5 Primero derecha
(Frente a Comandancia de Ingenieros)

ACEITUNAS
MORCILLA
SEVILLANAS
70 céntimos kilo
Venta mínima, 10 kilos
ESCAÑO y COMPAÑÍA
García Cabrellas, 18
Teléfono 149
Servicio a domicilio

Elixir Estomacal
DE SANZ DE CARLOS
Tónico, eficaz en los dispepsias y para dispepsias, perturbaciones intermedias del ESTÓMAGO e INTESTINOS
DOLOR DE ESTÓMAGO
DISPEPSIA
ACEDÍAS Y VÓMITOS
INAPETENCIA
DIARREAS EN NIÑOS
y Adultos que, crónicas, ceden con ESTE ELIXIR
DILATACIÓN Y ÚLCERA
del Estómago
DISENTERÍA
Muy usado contra las diarreas de los niños, incluso en la época del VERANO y DENTICIÓN.
33 AÑOS DE ÉXITOS CONSTANTES
Ensáyese una botella y se notará pronto que el enfermo come mas, digiere mejor y se nutre, curándose de seguir con su uso.
5 pesetas botella, que es suficiente para unos 8 días
Venta: Carrera, 33, Farmacia, MADRID y principales del mundo

Dr. Moreno Sevilla
Expedrático auxiliar de la Facultad de Medicina de Granada
Cirugía general y vías urinarias
Cura radical de las Hernias.—Diatermia
CONSULTA DE 4 a 6
O'DONNELL NÚM. 16, 1.º TELÉFONO 83

DOCTOR JURADO
MEDICINA GENERAL
CONSULTA DE 2 A 4
Arturo Soria 5, pral. izquierda

FOLLETÍN DE EL TELEGRAMA DEL RIF (23

Los Dramas del Matrimonio

POR

XAVIER DE MONTEPIN

venís a buscar aquí? Fuera, fuera de aquí...

—Al hablar el señor conde tan alto—dijo el lacayo sin inmutarse,—he oído...

—¡Es decir que sois un espía! ¡Escucháis detrás de las puertas!...

—He creído obrar bien, pudiendo tal vez prestar un servicio al señor.

—¿A mí un servicio?

—El señor desea saber algo acerca de la señora Condesa y...

—¿Vos sabéis? — interrumpió Paul vivamente.

—Es decir que yo conozco quien lo sabe.

—¿Y me lo dirá?

—Seguramente; pero mi amigo es un pobre diablo y ha oído, como todo el mundo, alabar la generosidad del señor Conde... y...

Y quiere dinero, ¿no es esto? Pues lo tendrá. ¿Cuánto desea?

—Aceptará la suma que el señor Conde quiera darle.

Paul se había desnudado en toda la noche y tomó al azar de su bolsillo una docena de billetes de Banco, de los ganados la víspera en el círculo y se los entregó al lacayo preguntando:

—¿Es bastante?

—¡Ciertamente!

—Pues traed a ese amigo... No perdáis un minuto... corred, corred...

—Es inútil, señor Conde, porque mi amigo me lo ha contado todo. La señora Condesa, acompañada del príncipe Gregory, se ha marchado anoche en el tren que sale a las ocho y veinticinco de la estación del Norte...

—¿Estáis seguro?

—Los he visto por mis propios ojos...

—¿De modo que eráis vos?...

—Sí, señor Conde, era yo...

—Un coche al momento, el primero que halléis, corred.

El lacayo salió felicitándose por su curiosidad y bendiciendo a las mujeres infieles, que para beneficio de los criados, se escapan con príncipes...

Al poco tiempo volvió a decir a su amo que el coche esperaba.

Diez minutos más tarde, el señor de Nancey se hallaba en la estación del Norte, preguntaba por el comisario de policía administrativa, poniendo a aquel funcionario al corriente de su situación en pocas palabras y conducido por éste fueron en busca del jefe de la estación, quien inmediatamente pidió informes que dieron el resultado siguiente:

La víspera por la tarde, un joven cuyas señas coincidían con las de Gregory, había pedido uno de los «coupés» del tren correo abonando el precio de aquel departamento hasta Cologne.

Aquel joven, en compañía de una dama encubierta, se había instalado en el «coupé» unos minutos antes de la hora reglamentaria de marcha. Llevaba poco equipaje y su compañera no tenía ninguno.

Paul no podía dudar desde aquel momento de la veracidad de los informes de su lacayo y ya no pensó en otra cosa sino en ponerse en persecución de los fugitivos.

Era imposible partir útilmente por ningún otro tren que por el de la noche.

El señor de Nancey tenía, además, que proveerse de un pasaporte y hacerlo legalizar en la embajada alemana, so pena de verse detenido en la frontera.

Los fugitivos le llevaban veinticuatro horas de delantera; pero esto importaba poco.

El Conde se hallaba sobre su pista y los seguiría sin descanso, aunque lo condujesen hasta el fin del mundo. Tenía en sus manos el hilo de Ariadna y no lo soltaría.

Las horas de la tarde transcurrieron lentamente para él, llenas de fiebre, angustias y furores. Así como no se había acostado la noche precedente, no se sentó un instante ni tomó alimento alguno.

Quebrantado de cuerpo y de alma, sentíase desfallecer, pero el ardiente deseo de la venganza sostenía su energía.

Provisto de un pasaporte en toda regla, hizo colocar en una maleta la ropa absolutamente indispensable, tomó una fuerte suma, no sabiendo lo que duraría su viaje, preparó dos espadas de combate, una caja de pistolas, se guardó un pequeño revólver muy parecido al que vimos en el drama de la playa de Vinfimille, y se hizo conducir a la estación del Norte, con bastante anticipación a la hora de salida del tren para Cologne.

Tomó el billete y subió a un coche de primera, dándose la casualidad por compañero de viaje a un inglés, que no sabiendo una palabra de francés, no intentó darle conversación.

Cuando llegó a Cologne, completamente rendido, se hizo llevar a un hotel, tomó una habitación, pidió de almorzar, y una botella de vino del Rhin; teniendo necesidad de restaurar sus fuerzas; hizo esfuerzos para poder comer, pensando que tenía que empezar sus averiguaciones.

A las preguntas que dirigió al criado que le servía, respondió éste que ninguna pareja procedente de Francia había ido la víspera al hotel donde se hallaba.

A pesar de los esfuerzos del Conde para conservar su calma mientras interrogaba al criado, éste pudo observar que aquella no era más que aparente y que su interlocutor era un desgraciado marido.

—Si el señor quiere informarse en otra parte — dijo el criado, yo podré evitarle muchos pasos. Conozco toda la servidumbre de todos los hoteles de Colegne... Si el señor me da las señas exactas de las personas que busca, le prometo que dentro de dos horas tendrá informes precisos.

—Si hacéis lo que decís, estos mil francos serán para vos.

—Trato hecho, voy corriendo y para volver más pronto tomaré un coche.

—Una palabra — repuso Paul.—No olvidéis, al conseguir vuestra tentativa, que las personas de que se trata no deben saber que se las busca. Son amigos míos, y quiero sorprenderlos una sorpresa.

—Bienaidio — respondió el criado con una sonrisa amable.—Conozco Cologne y sé muy bien mi papel, por lo cual el señor podrá sorprender a sus amigos. Si me apreviera, aconsejaría al señor que se acostara mientras yo vuelvo.

Paul obedeció el consejo, se lavó la cara remojándose varias veces la cabeza, y se echó en la cama. Estaba casi seguro de no dormir, pero no contaba con el decaimiento de sus fuerzas.

Apenas apoyó la cabeza sobre la almohada, un letárgico sueño le quitó la facultad de pensar.

Al cabo de tres horas, el criado del hotel entró en la habitación, y deseando sin duda verse en posesión de la recompensa ofrecida, se acercó al Conde y en voz alta dijo:

—Señor... señor....

Paul abrió los ojos y se incorporó.

—¿Que hay?...

—Que ya sé lo que deseáis.

—Hablad pronto...

—No ha sido sin trabajo. He recorrido cinco o seis hoteles antes de conseguir nada pero por fin fué «des Rois Mages»... El señor y la señora han llegado ayer, han entregado su pasaporte y he copiado su nombre: «conde y condesa Ladanoff...»

—¡Ah! — murmuró Paul.—¡no son ellos!

DE LA PLAZA

Cuando se dirigía al campamento de Tafersit y en las proximidades de Bufarcuf, tuvo la desgracia de caer desde el camión que le conducía, el cantinero Silvestre Flores González, produciéndose heridas gravísimas.

Conducido a la enfermería de Tafersit, fué asistido por el personal facultativo, falleciendo a los pocos momentos de ingresar en aquel benéfico establecimiento.

* * *

Ha regresado de la península, el doctor don Filiberto Cuadros, que tiene establecida la consulta en la calle de Carlos de Arellano, núm. 5.

* * *

Ayer y hoy, la colonia israelita celebra la fiesta de Rosh Achaná, o fiesta de Primero de Año.

* * *

El Doctor Arroyo regresará a Melilla a fines del corriente mes.

* * *

Las pruebas realizadas ayer para determinar la avería del cable de Almería, confirmaron que se encuentra a poco más de una milla del punto de amarre, en la ensenada de los Galápagos.

Se ha dado cuenta por el señor Ladrón de Cegama, a la Dirección general, esperándose queden prontamente reparadas, si hay vapor cablero en Gibraltar.

El jefe y oficiales de Telégrafos trabajaron intensamente para dar salida al servicio acumulado, lográndolo por el cable de Málaga.

* * *

Van muy adelantados los trabajos de explanación en la calle de Alvaro de Bazán, por donde se derivará el tráfico de carruajes, mientras se repara el pavimento de la calle del General Polavieja.

* * *

Es expuesto a accidentes el tráfico nocturno por calles muy céntricas del barrio Reina Victoria, deficientemente alumbrado.

Al comenzar la Gran Guerra, la economía de carbón decretada con carácter general, suprimió muchas lámparas y continúan sin reponer desde que pasaron aquellas anormales circunstancias.

En cambio, gozan de alumbrado espléndido las vías de algunos de los barrios exteriores.

De esperar es se haga una inspección, que comprobará la necesidad del aumento que los melillenses solicitan.

* * *

En el «Culiera», que zarpó anoche para Alhucemas, embarcaron varios queridos compañeros de la prensa local y madrileña. Con ellos vá nuestro redactor gráfico señor Zarco.

* * *

El Club Melilla preparaba para esta noche una velada en honor del tabor Romagosa, del Grupo de Melilla.

La marcha de la valerosa unidad, que tendrá lugar hoy, según anunciamos en otro lugar de este número, ha impuesto el aplazamiento del festival.

* * *

Hoy llegará el «Gibel Zerjon», y por la tarde zarpará para Orán.

* * *

Más aliviado del enfriamiento que ha sufrido, es posible que mañana reanude su vida ordinaria, nuestro querido compañero don Tomás Segado.

CULTOS

Sagrado Corazón

Misas a las siete, ocho y media, nueve y media, diez y media y doce.

Por la tarde, a las seis y media, Santo Rosario.

Iglesia Castrense

Misas de siete y media, a nueve y media y de diez y media a doce, cada media hora.

A las nueve y media, misa cantada con explicación del Santo Evangelio.

Las misas de diez y media y once serán de Hora Santa.

Por la tarde, a las cuatro, lecciones de catecismo.

A las seis y media, Santo Rosario y visita al Santísimo.

Iglesia de la Concepción

Misas a las siete, ocho y nueve.

Hoy celebra la V. O. T. de San Francisco, los ejercicios mensuales; por la mañana a las ocho, misa de comunión, por la tarde a las seis, manifiesto, Santo Rosario, letanías y plática, por el P. Director; terminando con la procesión claustral con la imagen del Santo y responso por los hermanos difuntos.

El día 26, dará principio la solemne novena a San Francisco.

Parque de Campaña de Intendencia
DE MELILLA

Debiendo adquirir este Parque por gestión directa, con arreglo a lo que determina la R. O. C. de 13 de Marzo de 1925 (D. O. núm. 28), los artículos expresados al pie, necesarios para el consumo del mismo durante el próximo mes de Octubre, se admiten ofertas en la Dirección del Establecimiento, hasta las 18 horas del día 10 de dicho mes.

Los que deseen enterarse de la clase de artículos y condiciones que han de reunir, podrán consultarlo en la Jefatura del Detall del Parque, sito en el edificio del Zoco, todos los días laborables de diez a doce y de las diez y seis a las diez y ocho.

Melilla diez y ocho de Septiembre de mil novecientos veinticinco.

ARTICULOS

Aceite claro, aceite espeso, algodón motor, gasolina, grasa, petróleo, lona, madera de olmo, cuerda de cáñamo, carbón de fragua, idem de fundición, hilo guarnicionero e hilo de máquina.

El Director P. S.—El jefe del Detall, *Valentín Quintas.*

ANUNCIO

La Junta de Servicios Municipales de Nador, saca a concurso la adquisición y colocación de ciento cuarenta brazos para el alumbrado público eléctrico de este poblado.

Los señores que deseen tomar parte en dicho concurso deberán presentar sus proposiciones y modelos en la Secretaría de la misma, hasta el día veinticinco del actual, que termina el plazo de admisión, donde podrán enterarse de las condiciones para poder tomar parte en el citado concurso.

El importe de este anuncio será de cuenta del adjudicatario.

Nador 16 de Septiembre de 1925.—El Presidente, *Manuel Trullás.*

Dr. Gómez Lachica

Especialista en enfermedades del pecho y de la infancia

Tratamientos modernos de la tuberculosis

PULMONAR

(Tuberculinas, sulfato de didimio, emulsiones bacilares, pneumotórax artificial.)

Medicina General-Procedimientos modernos

Curación de la diabetes por la insulina, y del asma esencial por antígenos especiales

General Polavieja, 62.—Teléfono 414

Consulta de cuatro a seis

VISITA TAMBIEN A DOMICILIO

Observatorio meteorológico de Melilla

Observaciones del día 19 de Septiembre

Siete mañana.—Presión barométrica (Lectura directa).—761.7 mm.
Termómetro máxima sombra.—22º4.
Idem mínima ídem.—21º6.
Estado del cielo.—Cubierto.
Idem del mar.—Marejadilla.
Viento reinante.—ENE.
Fuerza del viento (metros por segundo).—0.0.
Seis tarde.—Presión barométrica (Lectura directa).—760.8 mm.
Termómetro máxima sombra.—24º1.
Termómetro máxima sombra.—24º1.
Idem mínima ídem.—22º7.
Estado del cielo.—Casi cubierto.
Idem del mar.—Rizada.
Viento reinante.—NNE.
Fuerza del viento (metros por segundo).—2.2.
Temperatura máxima durante el día. 25º8.

Nota.—El telegrama del Observatorio de Madrid dice que no es de esperar cambio importante del tiempo en las 24 horas.

El director accidental del Observatorio, *Eduardo Mesa.*

Grupo de Fuerzas Regulares Indígenas de Alhucemas n.º 5

ANUNCIO

Vacantes dos plazas de herrador de tercera categoría de Caballería en este Grupo, los que deseen ocuparlas, lo solicitarán por instancia del primer jefe de este Grupo, antes del 10 del próximo mes de Octubre, documentadas en la forma que previene el Reglamento de Herradores aprobado por R. O. C. de 8 de Junio de 1908 (C. L. número 95) en cuyo día, tendrán lugar los exámenes reglamentarios. Teniendo en cuenta que estas clases disfrutarán de los haberes señalados en estas fuerzas.

Melilla 15 de Septiembre de 1925.—El Comandante Mayor, *Benito Madrona.*—V.º B.º el Teniente Coronel, P. A., el Comandante Jefe del Despacho, *Madrona.*

Ford Motor Company

Precios de coches y camiones **'Ford'**

FRANCO-BORDO BARCELONA

(Vigente desde 5 de Diciembre de 1923)

MODELO

	Pesetas
Turismo sin arranque, ruedas fijas.	3.390
Turismo con arranque, ruedas desmontables.	3.680
Chassis sin arranque, ruedas fijas	2.235
Chassis con arranque, ruedas desmontables.	2.545
Coupé con arranque, ruedas desmontables	4.995
Sedan 2 puertas con arranque, ruedas desmontables.	6.010
Sedan 4 puertas con arranque, ruedas desmontables.	6.430
Camión sin arranque, ruedas desmontables macizos,	2.850
Camión con arranque, ruedas desmontables neumáticos.	3.205
Camión con arranque, ruedas desmontables macizos	3.100

GERARDO DE LA PUENTE

AGENTE DEL FORD

Teléfono núm. 120. **Serrallo, 14**

INFORMACIÓN MILITAR

Presentados

Cumplimentaron a S. E., los siguientes jefes y oficiales:

Teniente coronel, don Aureliano Alvarez-Coque.

Contador de navío, don Pedro Mata.

Teniente auditor de tercera, don Francisco Murillo.

Capitán, don Rafael Aguilera.

Tenientes, don Florencio Sanz, don Gerónimo Esteban y don Federico Lorenzo.

Alféreces, don Faustino Andreu y don Martín Ardanaz.

Pasaportados

Teniente coronel, don Aureliano Alvarez-Coque y Blás, del regimiento de Africa, para Tetuán, a tomar el mando de la Mehal-la número 1.

Teniente, don Federico Lorenzo Lafita, del regimiento de Melilla, para Jaca (Huesca) a incorporarse.

Capellán auxiliar, don Ignacio de Miguel García, del regimiento de Cazadores de Alcántara, para Soria, a disfrutar dos meses de licencia por enfermo.

Sargento, don José Abelló Climent, del regimiento de Melilla para Valencia, con licencia por enfermo.

Soldados, Juan Salmeron Suárez, para Alicante, a incorporarse al batallón de la Princesa y Julio Almenar Villalba, para Valencia, a exámenes de músico.

Incorporado

Se ha incorporado al batallón expedicionario de Aragón, el alférez don Faustino Andreu.

Heridos en actos del servicio

En los diversos hospitales de la plaza, han ingresado heridos en actos del servicio los siguientes soldados:

Legionario, Antonio Rivera Tolín, contusión en la mano derecha; del batallón de Galicia, Valentín Casas Pérez, herida en la región glútea derecha, sin orificio de salida; del Tercio, Manuel Rodríguez Carrasco, varias contusiones en la cara, Eusebio Guerrero García, herida en la región occipital, Hermenegildo Domínguez, herida en la cabeza, Alejo Ruiz Merlo, herida en el pecho, Carlos Graya Puya, herida en el brazo derecho, Gonzalo Pedraza Gallego, herida en la mano derecha Juan Santana, herida en la cabeza; del batallón de Cazadores de Africa núm. tres, Francisco Escriba Gil, herida en la pierna izquierda; del batallón de Cazadores de Figueras, Maximiliano Ruiz García, heridas en la cabeza Hipólito Santamaría Peña, herida en la pierna izquierda.

Servicio de la Plaza para hoy

Jefe de día y reconocimiento de provisiones: teniente coronel de Cazadores de Africa número 15, don Everardo Sánchez.

Imaginaria: teniente coronel Comandancia Artillería, don Joaquín Paz.

Juez de guardia: capitán don Ricardo Fajardo.

Imaginaria: teniente coronel don Zoilo Espejo.

Hospital y provisiones: Zaragoza, 4.º capitán.

Reconocimiento de artículos de pienso: Alcántara 3.º capitán.

Principal: Zaragoza, (Santiago).

Parada: batallones de Cazadores de Africa números 14, 15 y Africa.

Oficiales y sargentos de vigilancia por la plaza: Zaragoza, Cazadores de Africa número 18 y Melilla

Ordenanza para el Jefe de día: Alcántara.

Música en el Parque Hernández de 20 a 21,30: Melilla.

El teniente Ayudante Sargento Mayor de plaza, EUGENIO RODRIGUEZ.—V.º B.º el Coronel Jefe de E. M., JOSE SANCHEZ OCAÑA.

NOTAS MUNICIPALES

Autorizaciones.—Se conceden para ejecutar diversas obras en casas de su propiedad, a don Francisco Sánchez, don Francisco Locena, don José Suiza, don Antonio Durán y don Rafael Hinojo.

A doña Consuelo Fernández, para un establecimiento.

Instancia a informe.—Al Inspector de mercados, la de don Juan Mateo, sobre un puesto; al ingeniero de la Junta, la de don José Boten Amat, sobre obras.

Nombramientos.—Es nombrado conserje del Grupo Escolar de Ataque Seco, don Pedro Moreno.

Certificados.—Se han expedido de revista, a don Domingo Carrasco; de origen a don Bautista Ferrer; a don Carlos Sánchez, de concesión de solares y a don Salvador Palomo, de residencia.

Envío de documentos.—Se remite al alcalde de Málaga, papeleta de alistamiento del mozo, Ventura Serra Sánchez.

Al jefe del Centro Electrotécnico, se dispone autorice residir en esta plaza a Cristobal Adamuz.

Al Juez municipal de esta localidad, se remiten informes sobre unas partidas de vino de Francisco Simón, Nicolás Regal, Luis Rodríguez, Gabriel Gutiérrez, María Herrero y Rosa Vela.

A don José Madrid, se le da traslado de la Real orden, sobre destinos civiles, que solicitó.

Dr. J. PÉREZ Y RUIZ - CRESPO

ENFERMEDADES DE LOS NIÑOS

Consulta de 3 a 5

Actor Tallavf, 4

CASA DE LA COMANDANCIA DE MARINA

RADIOPHON

O'Donnell, 25, primero

MATERIAL RADIOTELEFONICO. — INSTALACIONES COMPLETAS, ACCESORIOS. — PRESUPUESTO GRATIS.

Antes de adquirir el material que necesitais consultad nuestros precios.

Clínica CALLISTA

ULTIMOS ADELANTOS

Extirpación completa de callos, ojos de gallo, durezas y berrugas de todas clases. Desaparición de tatuajes, cicatrices deformantes y manchas oscuras de la piel (vulgarmente llamadas deseos).

Procedimientos modernos

R. TORRES.—Polavieja, 52 (Triana)

Teléfono, 461.—Horas de cura, de 4 a 6

FARMACIA **Teléfono núm. 137**

del Licenciado **R. NAVARRETE:** Alfonso XIII, 35

Medicamentos químicamente puros.—Específicos nacionales y extranjeros.—Aguas minerales.—Oxígeno.—Sueros.—Vacunas.—Inyectables.—Ortopedia.—Material quirúrgico.

VENDAS, GASA Y ALGODÓN ESTERILIZADO AL DETALL

ESTERILIZACIONES POR ENCARGO

136 b

Dr. ARROYO

ESTÓMAGO, HÍGADO, INTESTINOS, MEDICINA GENERAL

RAYOS X

Consulta de 4 a 6. Luis de Sotomayor, 6

Teléfono 159

(Frente a la pajarera del Parque)

F. CUADROS.-Médico

Electroterapia. Masaje vibratorio

Consulta de 4 a 7.—Carlos de Arellano, 5

Tratamiento con los aparatos del

DR. STEIN

Debilidad, reumatismo, histerismo, neurastenia, insomnios, dolores y parálisis.

Para colchas de seda

es la más surtida

LA VILLA DE MADRID

La que más barato vende

NOTAS MARITIMAS

Buques entrados

«Reina Victoria» de Málaga, con correspondencia, pasaje y carga general.

«Canalejas» de Almería, con pasaje y carga.

«Cabo San Sebastián» de Barcelona y escalas, con pasaje y carga.

«Tangoreño» de Sevilla con cargamento de paja.

«Ville de Nemours» de Orán, con carga general.

Buques salidos

«Reina Victoria» para Málaga, con pasaje, carga y correspondencia.

«Canalejas» para Orán, con pasaje y carga.

«Cabo San Sebastián» para Adra, con carga general.

«Ville de Nemours» para Orán en lastre.

Pailebot «Carmen Flores» para Alicante, con carga.

Laud «San Salvador» para Cabo de Agua, con carga.

Quedan en el puerto

Vapores «Isla de Menorca» «Tangoreño» y «Sangus».

Pruebas

Ayer tarde se efectuaron las pruebas de una hermosa canoa de la Comandancia de Marina, que ha sufrido importantes obras de reforma.

Los buques franceses

Con rumbo desconocido zarpó ayer el transporte francés «Hamelin» que vino con material de guerra para los hidroaviones de dicha nacionalidad amerrizados en Mar Chica.

También abandonó este puerto por la tarde, el cañonero francés «Diligent».

Contador de navío

Ayer mañana, llegó de la península el contador de navío don Pedro Mota, que ha sido destinado a prestar sus servicios en esta Comandancia de Marina.

REGISTRO CIVIL

Nacimientos. — Rafael Villena Adelaida y Carmen Adelaida González.

Defunciones. — María Clemente Galera, Josefa Cornejo Granado, Benito Eugenio, Tomás, Rubio Teresa Valero García, Candelaria López Fernández, María Molero Alvarez, Antonio Fernández Muro, María Ambrós Martín, Eulogia Lindo Martínez y Encarnación Albarracín Montoya.

MATADERO PÚBLICO

Reses sacrificadas ayer

25 toros con peso de 3.390 kilogramos.
18 carneros con 244 ídem.
9 cerdos con 510 ídem.

Sucesos locales

Véase anuncio *Capa Impermeable* cuarta plana.

* * *

RUPERTO PRADO

Procurador y corredor de Comercio. Avenida del general Aizpuru, 6.

Accidente

En las proximidades de la estación de Segangan, fué arrollado por un tren, en las primeras horas de la tarde, el indígena Maimon Ben Kaddur, que resultó con heridas en la mano derecha.

El herido fué trasladado a la plaza ingresando en el hospital Central.

* * *

LA HAWILLAND MILITAR

Sastrería

Se confeccionan uniformes en doce horas.

Cortadores: **Escolar e Hijo**

Ros de Olano, 6.

Caída

Cuando descendía por la escalera de una casa Antonio Reyes Casado de oficio aguador, resbaló, produciéndose una herida contusa en el dedo meñique del pie izquierdo, de la que recibió curación en la Casa de Socorro.

Las veinte curas vegetales

DEL ABATE HAMÓN

Depósito: José Cabrera.—Calle General Marina, número 2

* * *

Compre usted en la tienda de las medias y calcetines. Camisería La Estrella, Castillejos, 10.

Riña

En la Casa de Socorro, ingresó ayer tarde, Antonio Quesada Muñoz, que presentaba una herida contusa de tres centímetros de extensión en la región occipital, lesión que fué calificada por el facultativo de guardia, de pronóstico reservado.

El herido manifestó que había cuestionado con Manuel Suarez, el cual le asestó un golpe con una silla, produciéndole la lesión de referencia.

El hecho, se ha puesto en conocimiento del Juzgado municipal.

* * *

Las mejores uvas moscateles se venden al por mayor y menor, en el cortijo de Montes.

* * *

Se ruega a quien haya encontrado una perra cachorra de caza, con muchas manchas en la piel y rabo, la devuelva, a Castilla, 1, barrio Real, donde gratificarán.

Reembarcados

Ayer fueron reembarcados para Málaga ocho sujetos que fueron detenidos por los agentes de policía a bordo de los vapores correos por viajar de «extrangis», unos, y otros por carecer de documentos.

Asociación General de Caridad

Número premiado en el sorteo de ayer 29

TIP. DE "EL TELEGRAMA DEL RIF"

SECCION ESPECIAL DE ANUNCIOS BREVES

ALMONEDAS

PIANOLA, bornilla económica, ventilador lámparas y otros. Prim, 10. 605

ALMONEDA todos muebles, cediendo piso. Plaza Velazquez, núm. 6. 871

ALMONEDA urgente de varios muebles. Pabellones de mampostería, Cabrerizas Bajas, número 1. 865

COMPRAS Y VENTAS

15 CENTIMOS estrellas bordadas y perlas seis puntas, una peseta estrellas bordadas y perlas ocho puntas. Surtido de fondos. El Acueducto. 743

2 ptas. cuello «Simplex» sin forros, no encoge, elegante, sencillo, cómodo y económico, blancos y crudos. «El Acueducto.» 434

3,50 pesetas bañadores cuerpo entero para caballero en colores lisos «El Acueducto.» 190

10,90 pesetas camisas crudas ottoman seda, antes valían 16 pesetas. EL ACUEDUCTO. 488

3,50 ptas. camisas kaki percalina.
4,50 ptas. camisas ídem, cuello y bolsillos, sin museta o forma.
5 ptas. ídem, ídem, cuello y bolsillos, buenas formas, muy completas.
6,90 ptas. ídem, ídem, forma sport, con puños dobles.
EL ACUEDUCTO. 481

GALONES para sargentos plata y oro coronel, a 1,25 el corte.
Galones para sargentos plata y oro coronel forrados, desde 1,50 ptas. «El Acueducto.» 240

14,90 ptas. monos azules para mecánico, clase muy fuerte, forma Madrid.
EL ACUEDUCTO, Alfonso XIII, núm. 20 485

8,90 ptas. trajes azules para mecánicos, con telas muy fuertes.
12,50 ptas. monos azules para mecánicos telas muy recias.
8,50 ptas. cortinas puertas calle grandes. «El Acueducto.» 243

10 ptas. guarda-polvo para caballero.
11 ptas. ídem, ídem, ídem, en crudillo de hilo.
15 ptas. ídem, ídem, ídem en dril sarga.
Hay para niños.
EL ACUEDUCTO. 490

2,50 ptas. calzoncillos cortos, buena tela.
3,50 ptas. ídem, ídem, grano de oro.
3,50 ptas. ídem ídem, kaki.
4,90 ídem, ídem, Fineta.
5,50 ptas. ídem, ídem, punto.
5,80 ptas. muy fuertes, en medidas de 100, 105 y 115 centímetros cintura.
EL ACUEDUCTO. 489

75 ctmos. galón hechos forrados para cabos en grana y verde de seda.
65 ctms. galón distinguido para soldados primera en grana y verde. «El Acueducto.» 239

6 ptas. sombrillitas para niñas en colores finos.
7,50 ptas. sombrillas en colores lisos para señoras.
10 ptas. sombrillos colores chinescos para señoras. «El Acueducto.» 241

CINCUENTA ctmos. corte galón cabo de seda grana y verde.
Cuarenta ctmos. corte galón para soldados de primera, grana y verde. «El Acueducto.» 242

1,50 pesetas bañadores medio cuerpo para caballero. «El Acueducto.» 191

SE VENDE un motor propio para la mar 18-24 H. P. y un camión en buen uso. Garaje Bilbaino. Carlos V. (Barrio Industrial.) 827

MILITARES: ¿Está V. cumplido? Al marcharse, tenga muy en cuenta que en «La Pilarica» encontrará V. un gran surtido en trajes de militar y paisano, ropa interior de todas clases, calzado de lujo, maletas, sedas para vestidos: en fin; todo cuanto V. necesite en el momento de la marcha lo hay en «La Pilarica.» 356

SE HAN RECIBIDO las zapatillas de regillas alemanas, prácticas y económicas. Zapatería «La Inglesa.» 810

VENDO Ford Sedan, Canalejas núm. 2. 855

SE VENDE tartana catalana, con todo blanco, barnizado, en buen estado de servicio. Ofertas: Pabellones Genera Astilleros, tierra F (Hipódromo.) 853

SE VENDE por tener que ausentarse, un piano. Alvagonzález, 14 (Hipódromo.) 797

VENDO carrocería de carga para camioneta. Arturo Reyes, núm. 1. 545

TODO el mundo debe conocer los precios a que se vende en «La Pilarica.»

Camisetas caballero,	1,50
Pijamas,	6,00
Bañadores,	1,50
Calzoncillos,	2,00
Calcetines sin costura,	0,50
Mosquiteros a	5,50

355

PIANOS de alquiler. «Las Novedades.» Calle. 771

SE VENDE un carrillo (barco.) Razón, Concepción, 6. (Pueblo.) 859

NOVIOS: no comprar vuestro muebles sin visitar la casa Flores. Espacialidad en muebles de lujo y económicos. Fábrica de sommiers y camas de campaña.—Arturo Reyes, 1. (Frente al Parque.) 3

PIANOS R. Maristany al contado y a plazos desde 50 pesetas mensuales, exposición y venta, «Las Novedades», Calle. 222

SE VENDE un mostrador nuevo, cuatro mesas de restaurant, un colchón lana matrimonio, somier campaña matrimonio. Martín Campos, 2 860

AUTOMOVIL «Ford» semi-nuevo, arranque eléctrico. Vendo baratísimo. Razón, «Garage Universal.» 878

SE VENDE un camión tres toneladas marca «Berliet». Razón, calle Victoria. (Fábrica licores.) Nador. 877

SE VENDE una antena propia para comisería. Alfonso XIII, 24, 2.º núm. 5. 875

SE VENDE un auto «Chevrolet». Playa de los Cítricos, número 13. 879

SE VENDE moto «Harley 8/15 side-car, 2 plazas, faro y klaxon eléctrico, magneto y dinamo casi nueva. Razón, Noveno Ligero Artillería, en la Alcazaba de Llano de Tafersit. 873

CONSULTAS

ALFREDO Soto, practicante. Cura de cirugía y venéreo. De 12 a 2. Miguel Zazo, 15. 2

MARIA Canillas, profesora en partos y cirugía, ex interna de la Maternidad de Barcelona. Santiago, 8, Mantelete. 1228

PARTOS: Doña Encarnación Navarrete de González, profesora en partos. — General Margallo, núm. 8. 1

ACADEMIAS

R. DESCALS, Prim, 10, Teléfono, 496. Francés, inglés, Comercio, Carreras, Taquimecanografía. 744

ACADEMIA de señoritas para corte y bordados. Se desea una máquina coser. Arturo Reyes, 3, derecha. 876

COLOCACIONES

MODISTA ofrécese domicilio. Razón, Arellano, 13, pral. izquierda. 786

HACE falta una mujer para cocina. Alfonso XIII, 30, principal derecha. 741

OFRECESE muchacho formal para oficina o camarero. Castelar, 10. Informarán 19 años. 837

SE NECESITA criada cocinera y cuerpo casa. Valladolid, 19. (Barrio Real.) 840

MODISTA diplomada se ofrece para casas particulares. Informes, conserjería del Kursaal. 839

MATRIMONIO instruído desea portería inmejorables referencias. Castilla, 19, no tiene hijos. 868

OFRECESE hombre formal para tienda o cantina plaza y campo, 28 años, buenas referencias, Castilla, 19 (Barrio.) 867

SEÑORA viuda sola se ofrece dama compañía inmejorables informes. Razón, Duquesa Victoria, 5. 866

AMA DE CRIA media leche, primeriza, ofrecese. Batería J, manzana O, núm. 1. 864

HACE falta muchacho para recados de 12 a 15 años. La Francesita. O'Donnell, 21. 862.

NECESITO cocinera con buena referencia. Arellano, 4. 860

HUÉSPEDES

HUESPEDES para vivir en familia, con asistencia completa, buenas habitaciones. Carlos de Arellano, núm. 13. 13

HOTEL PETIT PALACE.—Pensión completa, amplias y buenas habitaciones. Servicio esmerado.—Gran Capitán, 9. 303

ALQUILO habitación, Arturo Reyes, 2. 596

FONDA «La Alegría» Coronel García Gómez, núm. 51. — (Tesorillo.) Habitaciones para matrimonio y caballero solo, con derecho a cocina. Hospedaje completo desde 4,00 pesetas en adelante. Luz eléctrica. 746

RESTAURANT «Monserrat». General Margallo, 15, único en Melilla que sirve bien y barato, cubiertos especiales de tres platos, pan y postre 1,75. Servicio a la carta, abonos económicos. No dejen de visitarlo. General Margallo, 15. 861

EN LA «Pensión Riazor». Mallorca, 12, 1.º Se alquilan habitaciones amuebladas. 762

ALQUILO habitación. Castelar 67. 857

ALQUILO habitación uno o dos caballeros. Antonio Falcón, núm. 12, 1.º 874

VARIOS

FABRICA de sillas con asiento de anea y de tablero y de toda clase de composturas. — Alvaro Bazán, n.º 11 276

EN NADOR se arrienda finca de 4 hectáreas de regadío, agua potable y abundante motor y vivienda. Informarán Moreno y Castillo. Mercado del Real. 826

SE TRASPASA tienda de ultramarinos. General Pinto, 18 (Tesorillo.) 852

SE TRASPASA el bar «La Estrella», 18 de Julio, 7 (Real.) 856

SE TRASPASA importante establecimiento ultramarinos y cereales, 18 Julio, 37. Razón, Alvaro Bazán, 6 y 8. 870

REPRESENTANTE para objetos de escritorio necesito, H. Burgos. Bejar, 20 Madrid. 862

ASPERON: El mejor producto para limpieza de pisos, madera y metales. Venta al por mayor y menor. Plaza España, «Continental Unico.» 715

PERDIDA de una chiva colorada, moda. Entregaría en los Tejares, fábrica de los curtidos. Se gratificará. 872

"LA MADRILEÑA"---CAMISERÍA, GÉNEROS DE PUNTO, ROPAS HECHAS.---LA MÁS IMPORTANTE EN SU RAMO

Vías urinarias
IMPUREZAS DE LA SANGRE
Debilidad nerviosa

Basta de sufrir inútilmente de dichas enfermedades, gracias al maravilloso descubrimiento de los

Medicamentos del DR. SOIVRE

Vías urinarias: *Blenorragia* (purgaciones) en todas sus manifestaciones, *uretritis, prostatitis, orquitis, cistitis, pola militar*, etc. del hombre, y *vulvitis, vaginitis, metritis, uretritis, cistitis, anexitis, flujos*, etc., de la mujer, por crónicos y rebeldes que sean, se curan pronto y radicalmente con los CACHETS DEL DR. SOIVRE. Los enfermos se curan por sí solos, sin inyecciones lavados y aplicación de sonda y bujías etc., tan peligroso siempre y que necesitan la presencia del médico y nadie se entera de su enfermedad.—*Venta* **5'50** *pesetas frasco*

Impureza de la sangre: *Sífilis*, (avariosis), *eczemas, herpes, úlceras, varicosas*, (llagas de las piernas), *erupciones escrofulosas, erisipelas, acné, urticaria*, etc., enfermedades que tienen por causa humores, vicios a infecciones de la sangre, por crónicas y rebeldes que sean, se curan pronto y radicalmente con las PILDORAS DEPURATIVAS DEL DR. SOIVRE que son la medicación depurativa ideal y perfecta porque actúan regenerando la sangre, la renovan aumentan todas las energías del organismo y fomentan la salud, resolviendo en breve tiempo todas úlceras, llagas, granos, forúnculos, supuración de las mucosas, caída del cabello, inflamaciones en general etc., quedando la piel limpia y regenerada, el cabello brillante y copioso, no dejando en el organismo huellas del pasado.—*Venta* **5'50** *pesetas frasco.*

Debilidad nerviosa: *Impotencia* (falta de vigor suxal), *poluciones nocturno, espermatorrea* (pérdidas seminales), *cansancio mental, pérdidas de memoria, dolor de cabeza, vértigos, debilidad muscular, fatiga corporal, temblores, palpitaciones, trastornos nerviosos de la mujer* y todas las manifestaciones de la neurastenia, o agotamiento nervioso, por crónicas y rebeldes que sean, se curan pronto y radicalmente con las GRAJEAS POTENCIALES DEL Dr. SOIVRE. —Más que un medicamento, son un alimento esencial del cerebro, médula y todo el sistema nervioso indicadas especialmente a los agotados en la juventud por los excesos, viejos sin años, para recuperar intensamente todas sus funciones y conservar hasta la extrema vejez, sin violentar el organismo, el vigor sexual propio de la edad. También los que verifican trabajos excesivos, tanto físico como morales e intelectuales, deportistas, hombres de ciencia, financieros, artistas, comerciantes, industriales pensadores, etc., conseguirán siempre con las GRAJEAS POTENCIALES DEL Dr. SOIVRE todos los esfuerzos o ejercicios fácilmente disponiendo el organismo para que pueda reanudarlos con frecuencia. Basta tomar un frasco para convencerse de ellos.—Venta: **5'50** ptas. frasco.

Agente exclusivo: **Hijo de José Vidal y Ribas**, S. en C. Moncada, 21, BARCELONA.—Venta en las principales farmacias y droguerías de España y Portugal

NOTA. Todos los pacientes de las vías urinarias, impurezas de la sangre o debilidad nerviosa, dirigiéndose y enviando 0'50 pesetas en sellos para el franqueo a Juan G. Séketarg, farmacéutico, Montaña, 79, y Fomento, 15, Barcelona, recibirán gratis un libro explicativo sobre el origen, desarrollo, tratamiento y curación de estas enfermedades.

No deje de pedir lo que le ofrecen gratis

La casa ALBERTO SANTAMARÍA

RONDA DE SAN ANTONIO, 72.—BARCELONA

LE REMITIRÁ SU NUEVO CATÁLOGO CON TODOS LOS DETALLES para escoger

UN BUEN CIERRE METÁLICO

ONDULADO, BALLESTA, TUBULAR, ETC.

Mucho dinero se ahorrará al disponer de un catálogo si desea construir o reformar alguna obra, tienda, garage, almacen, fábrica, etc.

Compañía Trasmediterránea
DOMICILIADA EN BARCELONA

SALIDAS PARA MELILLA

De Alhucemas: Suspendido temporalmente el servicio.—De Alicante: los lunes.—De Almería: los lunes y los jueves.—De Barcelona: los jueves.—De Bilbao: los martes.—De Cabo de Agua: los jueves y domingos.—De Cádiz: los sábados.—De Ceuta: los domingos.—De Coruña: los lunes.—De Chafarinas: los jueves y domingos.—De Génova cada 15 días.— De Gijón (Musel): los domingos.—De Huelva: los viernes.—De Málaga: todos los días.—De Orán: los martes.—De Peñón: Suspendido temporalmente el servicio.—De Santander: los miércoles.—De Sevilla: los jueves.—De Valencia: los sábados.—De Vigo: los jueves.—De Villagarcía: los martes.

LLEGADAS A MELILLA

De Alhucemas: Suspendido temporalmente el servicio.—De Alicante: los miércoles por la mañana.—De Almería: los martes y viernes por la mañana.—De Barcelona: los martes por la mañana.—De Bilbao: los lunes por la mañana.—De Cabo de Agua: los domingos y jueves a mediodía.—De Cádiz: los lunes.—De Ceuta: los lunes por la mañana.—De Coruña: los lunes.—De Chafarinas: los domingos y jueves a mediodía.—De Génova: los martes (quincenal).—De Gijón: los lunes.—De Huelva: los lunes.—De Málaga: todos los días por la mañana.—De Orán: los miércoles por la mañana.—De Peñón: Suspendido temporalmente el servicio.—De Santander: los lunes.—De Sevilla: los lunes por la mañana.—De Valencia: los martes por la mañana.—De Vigo: los lunes.—De Villagarcía: los lunes.

SALIDAS DE MELILLA

Para Alhucemas: Suspendido temporalmente el servicio.—Para Alicante: los lunes y viernes a las 17.—Para Almería: los lunes y miércoles a las 17.—Para Barcelona: los lunes a las 17.—Para Bilbao: los martes.—Para Cabo de Agua: los miércoles y sábados a las 12.—Para Cádiz: los martes.—Para Cartagena: los lunes a las 17.—Para Ceuta: los martes.—Para Coruña: los martes.—Para Chafarinas: los miércoles y sábados a las 12.—Para Génova: los lunes (quincenal).—Para Gijón: los martes.—Para Huelva: los martes.—Para Málaga: todos los días a las 18.—Para Orán: los viernes a las 17.—Para Peñón: Suspendido temporalmente el servicio.—Para Santander: los martes.—Para Sevilla: los martes a las 16.—Para Valencia: los lunes a las 17.—Para Vigo: los martes.—Para Villagarcía: los martes.

Además de estos servicios directos, tiene establecidos otros de INGLATERRA con trasbordo en MÁLAGA

Se facilitarán cuantos detalles se deseen en la Delegación de la Compañía en MELILLA, calle del General Marina, núm. 1.—Teléfono, núm. 177

COMPAÑÍA HISPANO-MARROQUÍ DE GAS Y ELECTRICIDAD

MELILLA

"TRIANA" — BARRIO INDUSTRIAL

CENTRALES ELÉCTRICAS
DIRECCIÓN Y ADMINISTRACIÓN
CALLE DE SOR ALEGRIA, NÚMERO 1

"ESPAÑA" — CALLE DE CANALEJAS

OFICINA DE AVISOS: CANALEJAS, 19

¡GRAN OCASIÓN!

SE LIQUIDAN
1.000 capas
DE TELA IMPERMEABLE
al precio inverosímil de
Ptas. 15
HAY SOLO UN TAMAÑO
2 m. largo; peso 1 y 1/2 kilos
Casa de DON NEREO BENITO
Camisería La Madrileña
MELILLA

PIOJOS
LADILLAS-PULGAS
Su destrucción rápida, radical y positiva con
DISCRETAN
Polvo inofensivo.—No venenoso.—Nada delata su uso.
Laboratorio GELART
Princesa, 7.—BARCELONA
Se remite por correo mandando 2'25 ptas. en sellos o giro

SE VENDE
el acreditado establecimiento BAR CANALETAS, en Dar Drius. Gran café y cervecería, por la tercera parte de su valor,
Para informes: Marina, 17 (peluquería)

Cerillas "Ojo de Pájaro"
La caja: 0'20
SE EXPENDEN AL POR MAYOR EN
Cabo Moreno, Depósito de Tabacos.
Julio Liarte, calle O'Donnell, 10.
Mimun Levy, Almodóvar, núm. 2
Abraham J. Cohen, Almodóvar, núm. 2
(Bajos de la Junta de Arbitrios)

MARSELLA — **Melilla**

SERVICIO FIJO SEMANAL Y DIRECTO (sin transbordo)

por los grandes buques españoles de la **COMPAÑIA YBARRA** de Sevilla, de 3.000 y 4.000 toneladas que salen **todos los Sábados para Melilla.** Fletes reducidos. Grandes facilidades en la entrega de la mercancía. Dirigid vuestras órdenes de embarque al agente de la Compañía en Marsella **Mr. LUCIEN RODRIGUES, 2,** Rue Suffren, 2.

Para detalles complementarios el consignatario en Melilla **D. LUIS DE YRISSARRI.**—Plaza de Menéndez Pelayo, 2.—Teléfono, núm. 15.

MANUFACTURE FRANCAISE

De precios moderados, suministradas con todas las garantías que pueden exigir los cazadores, mis escopetas, fabricadas con todos los adelantos modernos, reunen unas condiciones de elegancia, solidez y funcionamiento verdaderamente incomparables.

Catálogos por correo certificado contra 0'80 en sellos.

FELIX DUMENIEUX, Eibar (Guipúzcoa)
Representante en Nador: *Don Jesús Aguada*

FLORES Y PLANTAS
DEL JARDÍN VALENCIANO

Adornos de Mesas y confección de bouquets para bodas y bautizos.
Confección de **Canastillas** Ramos y Guirnaldas.
PRECIOS ECONÓMICOS

Coronas, Cruces, etc., etc. con mucha prontitud.
Arreglo de Jardines cuidándose de su conservación.
PRECIOS ECONÓMICOS

CALLE ALFONSO XIII, núm. 2 (Junto a la Administración de Correos)
TELÉFONOS 36 y 99

Servicio Internacional

AUTOMÓVILES RÁPIDOS
ENTRE UXDA, MELILLA Y VICEVERSA

Salidas de Melilla y Uxda Lunes, Miércoles y Viernes a las siete de la mañana.
Se dispone de coches para servicios especiales

AVISOS
En Melilla: O'Donnell, 2 (panadería)
En Uxda: Agencia ROBLES

Compañía Española de Minas del Rif
FERROCARRIL

HORARIO de los trenes de viajeros que circularán entre Melilla-Puerto y San Juan de las Minas, a partir del día 15 de Octubre de 1922

ASCENDENTES

TARIFA ORDINARIA 1.ª	TARIFA ORDINARIA 3.ª	ESTACIONES	Tren n.º 1 Llegada	Tren n.º 1 Salida	Tren n.º 5 Llegada	Tren n.º 5 Salida
		Melilla-Puerto		7'00		13'55
0'20	0'10	Hipódromo	7'08	7'20	14'03	14'13
0'60	0'30	Empalme	7'27	7'27	14'19	14'19
		Atalayón	7'38	7'38	14'29	14'29
1'50	0'75	Nador	7'50	7'05	14'40	14'50
		Segangan	8'19	8'20	15'04	15'05
2'40	1'20	San Juan de las Minas	8'35		15'20	

DESCENDENTES

TARIFA ORDINARIA 1.ª	TARIFA ORDINARIA 3.ª	ESTACIONES	Tren n.º 2 Llegada	Tren n.º 2 Salida	Tren n.º 118 Llegada	Tren n.º 118 Salida
		San Juan de las Minas		11'20		15'41
		Segangan	11'29	11'30	15'51	15'51
0'90	0'45	Nador	11'42	11'55	16'06	16'10
		Atalayón	12'08	12'08	16'28	16'28
1'80	0'90	Empalme	12'18	12'18	16'41	16'41
2'20	1'10	Hipódromo	12'24	12'27	16'50	16'51
		Docker	12'30	12'30	16'54	16'54
2'40	1'20	Melilla-Puerto	12'36		17'00	

OBSERVACIONES

Se pone en conocimiento de los señores viajeros, que para tener derecho al billete militar con descuento del 20 por 100, es condición indispensable que vistan de uniforme.

Los billetes de 1.ª clase militar con 50 por 100 de descuento, solo se expenden mediante la presentación de pasaporte.

Las clases e individuos de tropa tienen derecho al billete con el 50 por 100 de descuento en tercera clase sin necesidad de pasaportes.

El mejor reloj
Longines

Importador directo de fábrica
JOYERÍA J. MADRID

Expendeduría de Explosivos
y efectos de caza, esgrima, sport, viaje, etc.

Pistolas, escopetas de caza, carabinas de salón y de caza mayor.—Cartuchería de todos los calibres y calidades para las mismas.—Pistones de recambio de todas clases.—Tacos de todos los calibres y calidades.—Grasas y aceites especiales para armas, como Virginia, Ballistol y Curol.—Baquetas para limpieza de escopetas, carabinas y pistolas.—Cananas, morrales y extractores.—Reclamos, medidores, rebadeadores, bordeadores, atacadores, fundas de cuero para escopetas y pistolas.-Cimbeles, redes, porta-escopetas, collares bozales y cadenas para perros.-Botas cauchú hasta la rodilla para caza acuática.—Cortes de trajes y abrigos de lana impermeabilizada.—Alimentos concentrados para perros de caza.—Balas expansivas para caza mayor.—Sables, floretes, espadas, caretas, petos, guantes y hojas de recambio, para esgrima.—Pesas, anillas, trapecios, poleas, escalas, musculadores, extensores, etc., para salas de gimnasia y gimnasia médica.—Maletas de cuero para viaje, con y sin artículos de tocador.—Guantes y material de boxeo.—Campos completos de Lawn-Tennis.—Material para el tiro al blanco y tiro al plato.—Artículos científicos.—Se garantizan precios sin competencia.—Venta de escopetas a plazos. 2-b

Luis de Yrissarri, García Cabrelles, 8.—Teléfono, núm. 15

Sorteo 10 de Octubre

Administración núm. 7
MÁLAGA.—Larios, 7

Envío billetes y participaciones a 1'10 pesetas en estos números:

9.701 8.482 7.643 22.664
23.965 21.706 21.707 21.708
1.579 3.529

LA AGENCIA HAVAS
Preciados, 9 Apartado 12118
MADRID
Facilita gratuitamente informes y precios de todo lo relativo a
PUBLICIDAD Y PROPAGANDA DE TODOS LOS ESTILOS

✝

Hasta las cuatro de la madrugada se admiten esquelas de defunción en la Administración de este periódico.

Fundición de Hierro y Metales
DE LA
COMPAÑÍA DEL NORTE AFRICANO
ALVARO DE BAZAN, Núm. 1 (Barrio Industrial)

LOS PEDIDOS a la Dirección de la Compañía:
ISABEL LA CATÓLICA, 6.

Servicios de la Compañía Trasatlántica

LINEA DE BUENOS AIRES. Servicio mensual saliendo de Barcelona el 4, de Málaga el 5 y de Cádiz el 7, para Santa Cruz de Tenerife, Montevideo y Buenos Aires; emprendiendo el viaje de regreso desde Buenos Aires el día 2 y de Montevideo el 3.

LINEA DE NEW-YORK, CUBA, MÉJICO. Servicio mensual saliendo de Barcelona el 25, de Málaga el 26 y de Cádiz el 30, para New-York, Habana, Veracruz y Puerto Méjico. Regreso de Veracruz el 27 y de Habana el 30 de cada mes.

LINEA DE CUBA MÉJICO. Servicio mensual saliendo de Bilbao el 17, de Santander el 18, de Gijón el 20 y de Coruña el 21, para Habana y Veracruz. Salidas de Veracruz el 16 y de Habana el 20 de cada mes, para Coruña y Santander.

LINEA DE VENEZUELA-COLOMBIA. Servicio mensual saliendo de Barcelona el 10, el 11 de Valencia, el 13 de Málaga y de Cádiz el 15 de cada mes, para Las Palmas, Santa Cruz de Tenerife, Santa Cruz de la Palma, Puerto Rico, Habana, Puerto Limón, Colón, Sabanilla, Curaçao, Puerto Cabello y la Guaira. Se admite pasaje y carga con trasbordo para Veracruz, Tampico y puertos del Pacífico.

LINEA DE FILIPINAS. Una salida cada 44 días arrancando de Barcelona para Port Said, Suez, Colombo, Singapore y Manila.

LINEA DE FERNANDO PÓO. Servicio mensual saliendo de Barcelona el 2, de Valencia el 3, de Alicante el 4, de Cádiz el 7, para Tánger, Casablanca, Mazagán, (Escalas facultativas), Las Palmas, Santa Cruz de Tenerife, Santa Cruz de la Palma y Puertos de la costa occidental de Africa.
Regreso de Fernando Póo el 2, haciendo las escalas de Canarias y de la Península indicadas en el viaje de ida.

LINEA BRASIL-PLATA. Servicio mensual saliendo de Bilbao, Santander, Gijón, Coruña, Vigo y Lisboa (facultativa) para Río Janeiro, Santos, Montevideo y Buenos Aires; emprendiendo el viaje de regreso desde Buenos Aires para Montevideo, Santos, Río Janeiro, Canarias, Lisboa, Vigo, Coruña, Gijón, Santander y Bilbao.

Estos vapores admiten carga en las condiciones más favorables y pasajeros, a quienes la Compañía da alojamiento muy cómodo y trato esmerado, como ha acreditado en su dilatado servicio.

TODOS LOS VAPORES TIENEN TELEGRAFIA SIN HILOS

PARA MAS INFORMES, A SU AGENTE EN MELILLA
D. CARLOS DE IZAGUIRRE, Calle General Marina, 19 bajo, izquierda

---

DANIEL GARCERAN
"LA SIEMPREVIVA"
EMPRESA DE POMPAS FÚNEBRES
LA MÁS ANTIGUA Y ACREDITADA DE MELILLA

Concesionaria exclusiva para efectuar por cuenta del Estado, los enterramientos de los señores Generales, Jefes, Oficiales, clases e individuos de tropa que fallezcan en los Hospitales Militares, como en acción de guerra.

ENCARGADA POR LA JUNTA DE ARBITRIOS de hacer los entierros de pobres de solemnidad

Extenso surtido de ataudes de todas clases. Especialidad: Arcas de lujo para traslados.—Carrozas fúnebres de gran lujo, sirviéndose todas desde la tercera categoría en adelante acristaladas.—Exclusiva para la venta de coronas de varias importantes fábricas nacionales y extranjeras, sin competencia posible en los precios.

SERVICIO PERMANENTE

DESPACHO: Calle Ros de Olano, 1, **Tel. 46.** **SUCURSAL:** Barrio Real, calle 18 de Julio, 28, **Tel. 367**
COCHERAS Y TALLERES: Barrio del Hipódromo, Calle de Volcárcel, núms. 1 y 3 y Playa de los Cárabos, núms. 1 y 2, **Teléfono 156.**

Si es Vd. mujer elegante...
plisse sus vestidos en Casa BADÍA

La única casa que hace **vainicas,** plegados, plissés, canales y acordeones en
22 MODELOS *distintos*
Los trabajos se entregan en el día

DESPACHO: General Marina, núm. 18, *La Innovación*
FABRICA: General Astilleros, 2, chalet (frente a la Hípica).

¿Va Vd. a Madrid?

Hospédese en el HOTEL PRINCESA, el más distinguido recomendado para familias. Instalación nueva.—Agua corriente en todas las habitaciones.—Baños. Teléfonos.—Calefacción central.—Cocina especialmente acreditada, sana y variada.—Trato esmeradísimo.

Pensión completa desde 12 pesetas
Paseo de Recoletos, núm. 14

IMPRESOS DE LUJO
en el TELEGRAMA DEL RIF

Nuestra Sra. de los Llanos
POMPAS FÚNEBRES DE JOSÉ CALDERÓN

Esta casa cuenta con los servicios más económicos que ninguna de las demás.
SERVICIOS ESPECIALES PARA TRASLADOS

EMBALSAMAMIENTOS a precios moderados y de toda documentación.
ARCAS DE CAOBA Y SARCÓFAGOS PARA TRASLADOS

DESPACHO CENTRAL: Prim, 17. Tél. 188. Servicio permanente. — Cocheras: A. de Bazán, 29 Tél. 265. ‖ SUCURSALES: Calle de la Mezquita, núm. 17 (Barrio Real) y Reina Victoria, Manzana 20 (Nador)

LA VICTORIA
Empresa de **POMPAS FÚNEBRES** de EUGENIO GARCÍA LÓPEZ

Coches de gran lujo. — Coronas de todas clases al mismo precio que en fábrica
Ataudes de distintos modelos y no vistos en esta plaza hasta hoy.
Especialidad en arcas góticas y romanas, de caoba y palo santo talladas.—Capillas ardientes de gran presentación y lujo.—Depósito de ceras al por mayor y menor al precio de costo, 50 por 100 más barato que se ha cobrado hasta el día.

Magníficos sarcófagos para traslados de restos

DESPACHO: O'Donnell, 39, Teléf. 412. **Cocheras y Talleres:** Alvaro de Bazán, 27, Teléf. 448
SUCURSAL EN NADOR: General Jordana, 68.