Imperio

Diario de F.E.T. y de las J.O.N.S.

Depósito legal: ZA - N.º 2 1958

Año XXVIII - N.º 8.269 - Zamora, sábado 5 de enero 1963 Teléfonos: Dirección 1576. Admón. 1570 - Precio: 1,50 Pts

Nuevo director general de la Guardia Civil

MADRID.—En la Dirección General de la Guardia Civil tuvo lugar el acto de toma de posesión del nuevo director general, teniente general don Luis Zanón Ardaluz. Asistieron altos jefes del Cuerpo.—(Foto CIFRA)

La furia de las aguas

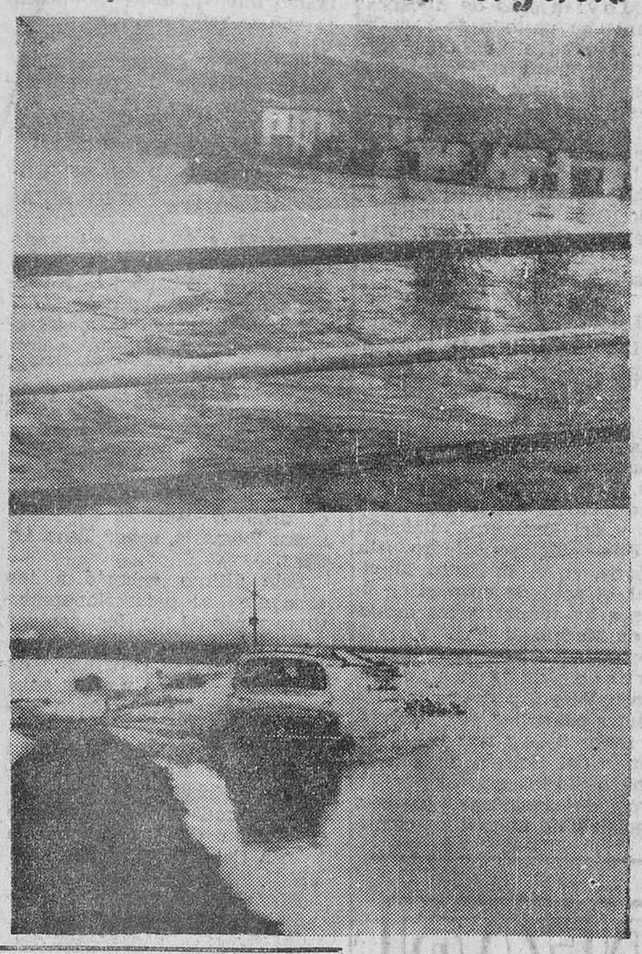

PALENCIA. — Dos aspectos de la inundación registrada en Quintanilla. Los daños causados son muy importantes. Gran parte de la provincia palentina ha quedado convertida en una gigantesca ría. — (Foto Cifra.)

PARA ELEVAR PRONTO EL NIVEL DE VIDA DE TODOS LOS ESPAÑOLES

Se instalarán los llamados «polos de crecimiento»

Lugo, 4.—El ministro de Industria, don Gregorio López Bravo, acompañado del comisario general del Plan de Desarrollo Económico, señor López Rodó, ha visitado los saltos hidroeléctricos de Belesar y los Peares en la provincia de Lugo, y las obras del de Velle, que se levanta en la provincia de Orense.

El ministro de Industria salió gratamente impresionado de esta visita y a continuación celebró una reunión con el Jurado de Empresa de Fenosa, terminada la cual concedió una rueda de prensa a los periodistas, estando presente el comisario general para el Plan de Desarrollo Económico, señor López Rodó. El señor López Bravo empezó diciendo que tenía mucho interés por visitar este salto de Belesar, el más importante que tiene Galicia, antes de que fuera inaugurado oficialmente. Dijo que en esta región Fenosa seguirá construyendo otras instalaciones hidráulicas para el resurgimiento económico, no sólo de Galicia, sino de España entera.

El Ministro y el Comisario General dijeron a continuación que se está estudiando la instalación de los llamados «polos de crecimiento económico» en toda España.

Un periodista rogó al señor López Rodó que explicara qué era esto de «polos de crecimiento económico», y el Comisario General aclaró que se trata de la acción de gobierno sobre un punto determinado de un área regional para la elevación del nivel de vida de toda esta área. Añadió que Galicia podrá disponer en el futuro de uno de estos polos económicos de crecimiento y que en la actualidad se estaba estudiando el punto exacto de su emplazamiento.

Otro periodista preguntó al ministro de Industria si el hecho de la próxima instalación de centrales termonucleares en España obligaría a detener las obras de las centrales hidráulicas en proyecto, por su falta de actualización o rendimientos económicos.

El señor López Bravo contestó que el hecho de que se vaya a acometer la instalación de centrales termonucleares en España no quiere decir, en modo alguno, que se abandonen las actuales hidráulicas. Las centrales termonucleares —dijo el Ministro— no son más que unas centrales térmicas, en las que se cambia de combustible, y las centrales térmicas, como ustedes saben, están proliferando en bien de la economía nacional por toda España.

Dijo también el ministro de Industria que la creación de esa riqueza hidráulica proporcionaría rápido incremento de riqueza en toda la industria de la región, ya que la política que Fenosa está siguiendo en la venta de su energía, está ya dando sus frutos y proporcionando a Galicia el establecimiento de nuevas industrias.

A este respecto anticipó que ha sido solicitada la construcción de una planta de fertilizantes en La Coruña y la utilización de una central térmica en Jubias (La Coruña).

El Comisario General del Plan de Desarrollo, a preguntas de un informador sobre el informe del Banco Mundial en relación con las carreteras de Galicia, dijo que él estima que las carreteras eran suficientes, si bien en mal estado, y a su reparación se iba a ir abiertamente.

Al insistir el periodista, el señor López Rodó dijo que no había que confundir el informe del Banco Mundial con el Plan de Desarrollo.

Se refirió a que la refinería que se construye en La Coruña podrá traer una planta petroquímica, pero que esta realización era ya cosa de la misma Coruña que, por sus condiciones naturales, puede dar cabida a cualquier clase de industria.

A una pregunta sobre el estado del proyecto Cepal en la provincia de Lugo, el Ministro respondió que la suspensión que pueda haber tenido la realización de este plan no se debía ciertamente al Gobierno.

VALLADOLID DE ECUADOR, TOTALMENTE RECONSTRUIDO

Fue fundado hace más de cuatrocientos años

Quito (Ecuador), 4.—La población de Valladolid, fundada hace más de 400 años, en la región oriental de la zona sur del Ecuador, ha sido totalmente reconstruida, siguiendo los mismos planes de la antigua ciudad.

Varios intentos se habían realizado para la obra, hasta que debido a los permanentes esfuerzos y persistencia del misionero franciscano, padre Norberto Aguilar Ruilova, y el ecuatoriano Celso Larrastegui, la obra de reconstrucción ha sido lograda ahora.

Valladolid se halla situada en la parroquia de Palanda.

Se procede ahora en la hermosa población a la construcción de casas de dos pisos y como en tiempos antiguos se procede al cultivo de la buena uva y otras variedades de frutas, así como verduras y flores.

El padre Aguilar ha dedicado especial atención a la obtención de más de 300 variedades de orquídeas, cuyo cultivo se extiende para llevar a cabo ensayos de exportación.—Efe.

MAS DE UN MILLON DE NIÑOS SERAN VACUNADOS COMPLETAMENTE GRATIS

CONTRA LA POLIOMIELITIS

Madrid, 4.—Un millón doscientos mil niños, beneficiarios del Seguro de Enfermedad, podrán ser vacunados gratuitamente, si sus padres lo desean, contra la poliomelitis, según una orden ministerial recientemente aparecida, por la que se extienden los beneficios de la medicina preventiva a los hijos de los trabajadores españoles. Se trata con este paso de llevar la sanidad, aun la más costosa, a los productores españoles y a sus familiares. Igual que en lo referente a la educación, se trata ahora de ir a una igualdad de oportunidades en los medios sanitarios.

Para explicar el alcance de la nueva disposición, el Director General de Previsión se reunió con los periodistas, a quienes dijo que la medida afectará al número de niños antes citado, que están comprendidos entre el nacimiento y los siete años, que es prácticamente la edad peligrosa, especialmente de uno a cinco años. La campaña la llevará a cabo el Instituto Nacional de Previsión a través del Seguro de Enfermedad. Cerca de un centenar de Ambulatorios dispondrán de equipos para practicar la vacunación que es, como dijimos, enteramente voluntaria, aunque es muy recomendable, ya que la poliomelitis, que en España, como en todos los pueblos civilizados, va aumentando y supone un gravísimo peligro por las secuelas paralíticas que deja. Se utilizará siguiendo el consejo de la Dirección General de Sanidad, que ha dado las máximas facilidades, utilizando la vacuna más segura que exista actualmente. Es ahora el momento más favorable para emprender la vacunación masiva que se pretende y por ello se comenzará inmediatamente, continuando hasta junio. Esta vacunación llegará a los rincones más apartados de España y por tanto todos los niños españoles podrán disfrutar de este gran beneficio de la ciencia.—Cifra.

REUNION DE AUTORIDADES EN VALENCIA

Valencia, 4.—En la reunión de autoridades presidida por el ministro de Hacienda, en Valencia, se estudiaron los problemas de orden social, comercial y agrícola planteados por las heladas. Respecto a lo primero informó el Ministro de la ayuda que el Estado ha facilitado a las provincias afectadas. Es de señalar la autorización de la recogida de naranja para el consumo interior.

Prestó especial atención el Ministro a la situación de los agricultores arrendatarios, por no tener la garantía de la propiedad de sus tierras. Percibirán ayuda a través de las Hermandades.

Se consideró la necesidad de ir al seguro forzoso, para lo que el Ministro ofreció la colaboración técnica.

Se pasó revista a la situación de los exportadores, y el Ministro señaló que en las medidas de ayuda que se adopten tenga participación la Banca Privada.

Finalmente señaló que la Diputación puede contar con una ayuda especial a través de los planes provinciales.—Cifra.

"COMO EDUCO A MIS HIJOS"

Una entrevista con la marquesa de Villaverde

Milán.—La revista mensual milanesa "Voi" ha publicado, en su último número, una entrevista con la marquesa de Villaverde, bajo el título de "Carmencita Franco: cómo educo a mis hijos".

Como dice la misma entradilla de la entrevista, ésta se propone ilustrar "cómo se comporta, dentro de la familia, la distinguida y gentil señora que es Carmencita Franco, casada con un hombre nobilísimo, cirujano de fama internacional."

Nueve fotografías ilustran el interesante reportaje. En ellas aparecen varias veces Su Excelencia el Jefe del Estado y doña Carmen Polo de Franco, de quien dice que "transcurre mucho tiempo durante sus visitas jugando con sus nietos", los cuales "han sido educados a tener respeto, pero también confianza, con su abuelo".—Efe.

Hoy, onomástica y cumpleaños del Prelado

Hoy, víspera de la festividad de la Epifanía, celebra su onomástica y su sesenta y seis cumpleaños el excelentísimo y reverendísimo señor obispo de la diócesis, doctor don Eduardo Martínez González.

En tan señalada fecha, IMPERIO reitera a nuestro amantísimo Prelado la más absoluta y filial adhesión, a la vez que le envía el testimonio de su más cordial y afectuosa felicitación, haciendo votos por su ventura personal en este día y en todos los días. Que el Señor le siga dispensando su asistencia para bien de la diócesis.

MOVILIZACION GENERAL EN LA ARABIA SAUDITA

Beirut, 4.—El príncipe Faisal, primer ministro de la Arabia Saudí, ha declarado a toda la nación, en un discurso radiado por Radio La Meca y escuchado en Beirut, que su Gobierno había decidido movilizar todos los recursos del país "en su propia defensa".

Señaló que el Gobierno pedirá al Consejo Superior de Defensa que adopte todas las medidas necesarias para mantener la seguridad en el interior y frente al exterior y para rechazar cualquier intento de agresión contra la población y las propiedades de la Arabia Saudí.

El príncipe Faisal dijo que el Gobierno saudí impediría la propaganda que realiza El Cairo y acusó a Egipto de ayudar a los "rebeldes yemeníes" con tropas, aviones y armas, con el exclusivo objeto de dirigir una agresión contra el Yemen.

El príncipe concluyó su discurso señalando que —a pesar de estas medidas—el país mantendrá "su tradicional política pacífica hacia todos los países árabes y musulmanes".

El Ministerio de Defensa de Arabia Saudita ha cancelado todos los permisos del personal militar ordenando que todos los oficiales y soldados se incorporen urgentemente a sus unidades.—Efe.

Turismo español en las Filipinas

Manila. — Acompañado del cónsul de España y del presidente de la Cámara Española de Comercio, el ministro de Industria y Comercio filipino, señor Hechanova, visitó nuestro Pabellón en la Feria del Turismo, recientemente inaugurada. El Pabellón español, titulado "España, Dirección General de Turismo", obtuvo el primer premio y un valioso trofeo. (Foto Cifra)

HA DIMITIDO EL "DEAN ROJO"

Londres, 4.—El doctor Hewlett Johnson, el "deán rojo" de Canterbury, ha presentado su dimisión al primer ministro.

Los reyes belgas siguen en San Calixto (Córdoba)

Córdoba, 4.—Los reyes de Bélgica, Balduino y Fabiola, continúan su temporada de vacaciones en la finca "San Calixto", del término de Hornachuelos, de esta provincia.

Por causa del mal tiempo los monarcas apenas si pueden salir a dar un paseo por los alrededores de la finca. Así, pues, pasan su vida en la casa en absoluto reposo. Por la mañana asisten a diario a la misa. Los reyes acostumbran a comulgar diariamente. El Rey se dedica a escribir y la Reina a la lectura.—Cifra.

Pastores vasco-navarros en Estados Unidos

Madrid, 4.—Para Nueva York salieron en avión once pastores vasco-navarros, que se dirigen a Estados Unidos para dedicarse al cuidado del ganado.—Cifra.

CUBA SIGUE ARMADA HASTA LOS DIENTES

Wáshington, 4.—Informes del Servicio de Inteligencia de los Estados Unidos señalan que, según cálculos aproximados, Cuba dispone actualmente de quinientos proyectiles antiaéreos y más de cien cazas de reacción del tipo «Mig», ha sido revelado por funcionarios del Departamento de Estado. Se opina que los proyectiles de «superficie a aire» son operados por técnicos soviéticos. Los funcionarios en cuestión dieron los siguientes datos, a base de cálculos no confirmados, sobre el potencial militar cubano en la actualidad:

Un ejército de 75.000 hombres en activo, más 150.000 en la reserva; quinientos proyectiles para ciento cuarenta y cuatro plataformas de lanzamiento, en veinticuatro posiciones antiaéreas; cuarenta proyectiles en cuatro o cinco plataformas destinadas a la defensa costera; doce lanchas lanzaproyectiles, cada una de ellas equipada con dos proyectiles de corto radio de acción; más de cien reactores «Mig», de caza, de los cuales treinta y nueve son modelos avanzados del «Mig 21» y que se cree son pilotados por aviadores rusos, y unos noventa helicópteros que proceden del bloque comunista, así como unos doce helicópteros de modelo norteamericano.

Fidel Castro ha anunciado cerca de cien ascensos militares, «porque —dijo— el imperialismo yanqui nos obliga a crear un ejército poderoso». Treinta y cinco capitanes han sido ascendidos al grado de comandante —el más elevado rango militar castrista—, y cuarenta y tres tenientes, a capitanes. Entre los ascendidos a comandantes figuran los comunistas Flavio Bravo, Joaquín Orodqui y Raúl Curbelo, que son miembros de la llamada «Organización de Instituciones Revolucionarias», versión cubana del Politburó ruso.

Condenada al pago de cuatro céntimos

Madrid, 4.—El periódico "Informaciones" publica la noticia de que una Sociedad ha sido condenada al pago de cuatro céntimos, intereses y costas a una Compañía mercantil. El fallo ha sido dado por el Juzgado número 2 de Madrid.

También en Madrid cuecen habas

NO BAJA EL PRECIO DE LOS ALIMENTOS NI DE LOS ESPECTACULOS

Madrid, 4.—El alcalde de Madrid ha mantenido una conversación con los periodistas y declaró que el Ayuntamiento ha puesto en marcha la nueva Ley de Haciendas Locales, suprimiendo las casillas de arbitrios y dejando de percibir los impuestos suprimidos por dicha Ley. El personal que atendía los servicios suprimidos será acoplado a otros, en algunos casos, mientras que a los demás se les concederá excedencia forzosa, con el ochenta por ciento del sueldo.

Lo que deja de percibir el Ayuntamiento al suprimirse diversos arbitrios se acerca a la cifra de 536 millones de pesetas.

A pesar de haber desaparecido estos arbitrios, hasta el día de hoy no se ha registrado ninguna baja en el precio de espectáculos, consumiciones en bares, restaurantes y hoteles, bebidas, carnes y pescados, con lo que la Ley, hasta ahora, beneficia únicamente a los comerciantes y no al público en general.

Puntualizando extremos relacionados con la supresión de los denominados aforos, el alcalde hizo pública una nota en la que destaca que el Ayuntamiento ha manifestado su leal y sincero propósito de colaboración en la consecución de los fines pretendidos por la nueva Ley de reforma de las haciendas municipales, y afirma que la corporación no ha pretendido cobrar un nuevo impuesto de «locación», sino mantener la exigibilidad de una tasa que no figura entre las suprimidas por la ley y que ya venía cobrándose normalmente desde 1908, en que la Ordenanza fiscal fijaba su importe máximo en un dos por ciento del valor de la mercancía. La tasa se cobra diariamente, así como el concepto de almacenaje. Esta tasa tiene por objeto obtener de los proveedores o mayoristas la debida contraprestación por el servicio que los mercados centrales les facilitan para poder realizar la transacción de sus mercancías; es decir, que se trata del pago de un servicio y no recae sobre el precio de los productos, sino sobre sus dueños o remitentes. El Ayuntamiento —anunció finalmente— adoptará las medidas precisas para corregir todo acto que entorpezca o desvirtúe los fines a que se dirige la promulgación de la nueva Ley.—Cifra.

Ministerio de Cultura 2011

Fuentesaúco y sus pueblos

PAGINA ESPECIAL DEDICADA A LA COMARCA SAUCANA

COMENTARIO

Cooperativas, sí; pero...

Decía en mi anterior comentario que no pueden enfrentarse quince familias en cada pueblo a una fuerza económica superior en teoría y en la realidad arrolladora. Veamos por qué.

Toda bodega cooperativa ha de producir vinos no inferiores en calidad y graduación a los que pueda ofrecer cualquier industrial o bodega particular; de lo contrario, las pérdidas que se quisieron salvar no vendiendo la uva, se verán multiplicadas ante la mala calidad del producto y su baja, por tanto, en el precio.

Los vinos no nacen; se hacen. No necesito probar esta verdad, pues en todos los pueblos no escasean los ejemplos de labradores que, con igual calidad de uvas, consiguen vinos superiores en todos los órdenes a los de sus convecinos.

Vemos, pues, no sólo la conveniencia, sino la necesidad de una elaboración perfecta. Todo ésto tendrá, en su día, una valoración en pesetas. Pero... Un químico responsable cobra, y bien, y es justo, pues el que trabaja debe estar pagado, y buenos sueldos estimulan al trabajador. Hay que contar con prácticos, obreros y personal administrativo, indispensable para llevar la contabilidad, que debe ser clara y patente a todos en esta clase de empresas. Todo ésto cuesta miles de pesetas al año.

Supongamos la cooperativa en su aspecto material de edificaciones, depósitos para el vino y máquinas a punto de funcionar. ¿Quién será el responsable de aquellos miles, posiblemente millones de pesetas, que allí se fabricarán?

¿Quiere decir ésto que es imposible la creación de una bodega cooperativa? No. Todo lo contrario. Quiere decir que sólo es posible la creación de *una bodega cooperativa* en nuestra comarca. Que los gastos a los que habrá que hacer frente serán cuantiosos y por ello no es obra de pocas familias, sino de toda la región, mejor comarca, de Fuentesaúco.

Adelante, pues, no hacia la creación de una bodega cooperativa en cada pueblo, sino hacia la creación de *una gran bodega cooperativa* de toda la comarca.

Hay un antiguo dicho latino que como ley impera en el comercio: Divide y vencerás. No trates de enfrentarte con un enemigo que forme un solo cuerpo; combátelo por partes; vence una a una de éstas y al final, sin esfuerzo alguno, lo habrás derrotado ampliamente. ¿Qué esperáis si antes de que el enemigo trate de dividiros para venceros ya os presentáis en pequeños grupos, divididos y en competencia entre vosotros mismos?

¿No habrá, entre todos los presidentes de Hermandades del partido, uno solo que inicie la marcha y reúna a todos y comiencen los primeros pasos de esa gran cooperativa que impida que os tengáis que entregar, bien por exigencias del mercado, bien por el estado del tiempo, en manos de industriales que tratarán de obtener el mayor provecho de vuestros productos con merma de vuestras economías?

La Delegación Provincial de Sindicatos está con vosotros y sé que en cualquier hora y momento que solicitéis su asesoramiento os lo prestará.

¿Dónde se hará la cooperativa? ¿Quién la regirá? Discutidlo; es cosa vuestra; escuchad consejos, pero en definitiva decidid vosotros libremente y no perdáis de vista el racimo, que debe ser vuestra bandera. Unión.

FERNANDEZ MUÑOZ

LA ACTUALIDAD SAUCANA

El viejo año se despidió como comenzó: lloviendo

Otro gallo les cantaría

Se suprimen los impuestos municipales

Crónica de AMANDO CALVO LEDESMA

A partir del pasado viernes, día 28, se efectuó un radical cambio en el tiempo. La columna termométrica que parecía hundida siete grados bajo el cristal, ha vuelto a asomar la cabeza por encima del cero, pues a pesar de que ese día nevó y heló de madrugada, más tarde comenzó a llover y, consecuentemente, a alegrarse las temperaturas.

El viejo año se despidió como comenzó; es decir, con agua, y con este meteoro atmosférico nos saludó también el nuevo año, habiéndonos recordado después aquello de Zafra.

La noche del 31 al 1 —Nochevieja— se celebraron animados y concurridos bailes en el Teatro Municipal, y adoración nocturna y misa de media noche en la iglesia de Santa María.

La misa mayor se celebró el día de Año Nuevo a las once y media de la mañana, en la iglesia de San Juan, siendo oficiada por el señor cura párroco, don Sagrario García que también ocupó el púlpito.

A la terminación de las misas se procedió a la adoración del Niño Dios —como es de tradición— por el numeroso público que llenaba los templos.

El mercado resultó quebrado, pues de una parte el agua que cayó casi ininterrumpidamente durante toda la mañana y de otra la festividad del día contribuyeron a que casi todos los feriantes prefirieran quedarse en sus respectivas localidades.

HUEVOS

El precio máximo alcanzado por los huevos es el de 36 pesetas la docena. Parece que se trata de poner un lastre a esta subida con los huevos de importación, por lo que es de esperar que a partir de esta fecha —y también porque, como se sabe, a partir de San Antón todo ave pon— se inicie la baja de este tan socorrido producto. Claro que otro gallo les cantaría a los granjeros si en vez de importar huevos se importaran piensos compuestos. ¡Que también tienen su buen precio!

LUZ

La luz eléctrica despidió al viejo año con incesantes guiños.

LECHE

El precio de la leche de oveja es de once pesetas litro, habiendo subido la de vaca —con motivo de la escasez— su pesetilla en litro, como ocurre todos los años por estas fechas, siendo por tanto el precio actual el de cinco pesetas litro.

¡FUEGO!

El viernes, día 28, sobre las nueve de la mañana volvió a oírse en nuestra población la voz de ¡fuego! El siniestro, que fue sofocado rápidamente, se produjo en el garaje de la línea de viajeros Villaescusa-Zamora por Fuentesaúco, de la que es propietario don Crescencio Prieto, y se cree fue motivado por la fogata empleada por el chófer para deshelar el motor del coche.

DE SOCIEDAD

Con objeto de pasar la salida y entrada de año, han llegado don Jesus Alba, industrial de la ciudad de Dona Elvira —hemos citado la vecina ciudad de Toro—, y don Claudio Aparicio, funcionario del excelentísimo Ayuntamiento de Zamora, acompañados de sus respectivas esposas e hijos.

Con el mismo fin salieron para Moraleja del Vino don José Luis Fernández Muñoz, procurador de los Tribunales, con ejercicio en Fuentesaúco, y colaborador de IMFERIO, y su esposa.

El jueves saludamos en nuestra villa a don Constantino Avedillo, alcalde y jefe local del Movimiento de San Miguel de la Ribera y diputado provincial por nuestro partido judicial.

IMPUESTOS

A partir de principio de año se han suprimido los impuestos municipales y, en consecuencia, aquellos que han permanecido agazapados, con las despensas vacías hasta la fecha, van que se matan hacia el matadero con sus gochos y demás.

Don Enrique Oltra, secretario general de Universidades Laborales

Entrega de libros a los escolares de Madrid

Madrid, 4.—Por el ministro de Trabajo ha sido nombrado secretario general de Universidades Laborales, don Enrique Oltra Moltó, que hasta ahora ha venido desempeñando el cargo de alcalde y jefe local del Movimiento de Alcoy.

El señor Oltra Moltó ha sido procurador en Cortes, es abogado en ejercicio de los Colegios de Alicante y Alcoy y diputado provincial y consejero del Movimiento de Alicante. Durante su período de alcalde de la ciudad alicantina, el señor Oltra Moltó ha demostrado excelentes dotes políticas, sociales y humanas que ha puesto al servicio de la nación. Está en posesión de la Encomienda al Mérito Civil, Encomienda de la Orden Civil de Alfonso el Sabio, Cruz de Caballero de la Orden de Cisneros y Medalla de la Gratitud de Valencia.—Cifra.

EL DIRECTOR GENERAL DE INFORMACION ENTREGA LIBROS A LOS ESCOLARES DE MADRID

Madrid, 4.—Presidido por el director general de Información, señor Robles Piquer, y los directores del diario "Arriba" y del Instituto Municipal de Educación, se celebró esta mañana, en el Instituto Municipal, el acto de entrega de libros a los niños de las escuelas de Madrid.

Después de unas palabras del director de "Arriba," señor Alonso Fueyo, y de la lectura de unas cuartillas por el escritor señor Sánchez Silva, un alumno del Colegio de San Ildefonso dio las gracias por los libros de aventuras, grandes hazañas y de maravillas científicas que se les habían entregado.

El señor Gutiérrez del Castillo expresó en breves palabras su agradecimiento al diario "Arriba" por esta magnífica labor de difusión en pro del libro infantil, y el Director General de Información clausuró el acto diciendo que quería prometer que como actual presidente que es del Instituto Nacional del Libro, este organismo intensificará su labor en lo que se refiere al libro infantil y que la Editora Nacional afrontará decididamente la publicación de los libros infantiles.—Cifra.

CLAUSURA DE LAS X JORNADAS PEDAGOGICAS DE ENSEÑANZA DE LA IGLESIA

Madrid, 4.—Se ha celebrado el acto de clausura de las X Jornadas Pedagógicas Nacionales de Enseñanza de la Iglesia, que han venido desarrollándose con asistencia de profesores de las Escuelas del Magisterio, Inspección Diocesana y profesorado de Escuelas Primarias de la Iglesia.

La clausura fue presidida conjuntamente por el obispo de Barbastro, doctor Flores, y el director general de Enseñanza Primaria, señor Tena Artigas.

Este último exhortó a los asistentes al perfeccionamiento profesional de los centros que dirigen, y cerró el acto el Prelado, que se congratuló de la labor realizada y de la colaboración que para la obra educativa se realiza entre el Ministerio, a través de la Dirección General de Enseñanza Primaria, y la Enseñanza de la Iglesia, inspirada esta colaboración en el bien de España y de la Iglesia Católica.—Cifra.

EL OBISPO DEL BRASIL VISITA SU TIERRA NATAL

Pamplona, 4.—Ha llegado el obispo del Brasil, Fray José Alvarez Macua, que de regreso de Roma, donde ha asistido a las jornadas del Concilio Vaticano II, se ha detenido en ésta, su tierra natal, para pasar las fiestas de los días últimos con su anciana madre y otros familiares.

Visitó al arzobispo, doctor Delgado Gómez.—Cifra.

ECONOMIA Y FINANZAS

Bolsa de Madrid

Madrid, 4.—Cotizaciones de la Bolsa.

DEUDA DEL ESTADO.— Interior, 98,50 —0,25; Exterior, 105 +1; Amortizable 4%, 102,75 + 0,25; noviembre 1952, 105,75 +0,25; junio 1953, 102,50 —0,25; 3,5% 10 —0,50; 3%, 101.

CORPORACIONES PUBLICAS.—Instituto Nacional de Colonización, 101, sin cotización; Renfe, 102 +0,50; Ayuntamiento de Madrid, 1954, 186; 1946, sin cotización.

CEDULAS.—Hipotecarias B, 92 +0,25; exentas, 100,25; N/, 100; Crédito Local Interprovincial, 100,50 +1; con lotes, 105,75 —0,50; N/, 103 +0,25; preferentes, 107; N/, 105.

Cotizaron hoy ochenta y nueve valores de dividendo: subieron cuarenta y dos, mantuvieron cambio treinta y bajaron diecisiete. En Deuda Pública, subieron tres, bajaron tres y mantuvo cambio uno. Muy firmes los demás de Renta Fija.

Termina la semana la Bolsa con dinero abundante, después del cierre.

OBLIGACIONES INDUSTRIALES.—Leonesas, segunda, 97 +1; H. Cantábrica, primera, 92; segunda, 85; Fenosa, bonos, 1961, 106; Española, décima, 105; undécima, 101; duodécima, 104; décimocuarta, 106; décimosexta, 108 —1; Iberduero, primera, 98 +1; Mengemor, 90 +1; Saltos Alberche, 6%, 90 +1; Saltos Sil ,A, 100; C, 101,50 +050; Sevillana, décimocuarta, 101 +1; bonos 1958, 122; Unión Eléctrica Madrileña, primera, 106 +1; segunda, 100; tercera, 106; Fábrica Mieres, 83; Duro Felguera, primera, 96; Campsa, 101,50; Construcción Naval, 89; Ibérica Nitrógeno, tercera, 95,50; Explosivos, bonos, 1960, 106,50, sin cotización; Nueva Montaña, primera, 93; Finanzauto, 103, Petróleos, bonos, 1958, 116 + 1; Española del Cinc, bonos, 1961, 99,50 —0,50.

ACCIONES

BANCARIAS.—Exterior, 582 + 7; cupón, 205 +10; Central, 998 +3; cupón, 973; Banesto, 1.030 +10; Hispano Americano, 937 + 14; Ibérico, 685 +8; cupón, 415 +5; López Quesada, 754 +1; Mercantil, 389 +3; Popular, 730 +1; N/, 720 +5; Rural, 281 +2; cupón, 66; General del Comercio, 362 +2.

ELECTRICAS.— Viesgo, 236 — 1; Langreo, cupón, 110 +15; Reunidas de Zaragoza, 176 +3; Fecsa, G, 279 +1; P, 282; Fenosa, 291; H. Cantábrica, 208 —2; novísimas ,195 +2; H. Cataluña, 219. Chorro, 187 +2; Española, 372,50 +1,50; N/, 360 +2; novísimas, 355; 1962, 350 +5; Moncabril, 151; N/, 128,50 +1,50; Nansa, 157; Sevillana, 228 +1,50; Unión Eléctrica Madrileña, 243 +3; E. N. Ribagorzana, 150 —1.

ALIMENTACION. —El Aguila 652 —3; cupón G. 643 —8, P. 91 —2, General Azucarera, 218 Ebro, 580 —3.

CONSTRUCCION. — Cementos Alba, G. 200; P. 202 —4. Hidrocivil, 109 +1; Dragados, 320 +5; Cantabria, 100; Valhermoso, 219; N/, 210; Ceisa, P, 113 +3; I. Metropolitana, 174; Urbis, 94; Urbas Metropolitana, 790.

INVERSIONES MOBILIARIAS.—Insa, 134 +1; General Inversiones, 192 +2; Vamosa, 128 +1.

MINERAS.—Rif, 494 —1; Duro Felguera, 164,50 +4,50; Guindos, 70 —4; Ponferrada, 825.

MONOPOLIOS.— Campsa, 193 —1; Tabacalera, 244 —7.

NAVEGACION. — Naval, 135; Transmediterránea, 177 —3.

QUIMICAS.—Cros, 438 +2; Explosivos, 349 +3; Energías Aragonesas, 222; Ibérica Nitrógeno, 100; Petróleos, 639 +4; Dow Unquinesa, 293,50 +1,50; Resinera, 236 +2; Cedie, 129 +1.

SEGUROS.—Unión y Fénix, 7.100 +100; N, 13.350 +50.

SIDEROMETALURGICAS. — Hornos, 195 +4; N/, 185 +2; Auxiliar de Ferrocarriles, 205 —1; cupón, 87 —3; Seat, 277 —3; Nueva Montaña, 160; Comercial Hierros, 110; Babcock, 320 +7; Española del Cinc, 119; Manufacturas Metálicas Madrileñas, 38 —1; Material y Construcciones, 125 +4; Santa Ana, A, 82; B, 74 —1; Fasa, 584; cupón, 1.200.

TELEFONIA Y RADIO.—Telefónica, 211 —1.

TEXTILES.—Fefasa, 115; Sniace, 320 —5.

TRANSPORTES.— Metro, 189; Galerías Preciados, nuevas, 684; novísimas, 682.—Cifra.

CAMBIOS MEJORADOS Y BUEN NEGOCIO

Madrid, 4.—Con más alegría, mejores cambios y buen negocio, se ha desenvuelto la sesión de Bolsa de hoy, en la que abundó el dinero para el sector bancario. Solamente se han mostrado flojos los corros de alimentación y textil.

Suben: 100 enteros Unión y Fénix, 14 Banco Hispano Americano, 10 Banco Español de Crédito, 7 Banco Exterior, 4,50 Duro Felguera, 4 Altos Hornos, Petróleos y Material, y 3,50 Unión Eléctrica Madrileña. Bajan: 5 enteros Sniace y 3 Aguila, Ebro y Seat. Al cierre, dinero.—Cifra.

Bolsa de Barcelona

Barcelona, 4. — Cotizaciones de la Bolsa.

FONDOS PUBLICOS. — Deuda Interior, 4%, 97,75; Deuda Exterior, 4%, 104,50; Amortizable, 3%, 100; 3,5%, 100,50; 4%, 106; Cédulas Crédito Local, 4%, lotes, 105,75; Banco Hipotecario, 4%, 100,50; Ayuntamiento de Barcelona, 5%, 1941, 92.

ACCIONES. — Maquinista, 93; Inasa, 65; Harry Walter, 520; Coguisa, 70; Fomento de Obras, 252; Motor Ibérica, 1.605; Asland, preferentes, 106; Sansón, ordinarias, 370; Seat, 275; Urbas, 185; Auto Electricidad, 132; Cros, 34; Carburos, 573; Campsa, 192; Tac, 216; Trasatlántica, preferentes, 69; Ebro, 282; Aguas Barcelona, 335; Besós, 250; Catalana Gas, 1946 193; idem, E, 185; Ferrocarril Eléctrico, 186; H. Cataluña, 219; Enher, serie C, 150; Fecsa, 280; Hidrola, 370; Sevillana, 220; Leonesas, 196; Petróleos, 635; Explosivos, 348; Hidro Nitro, 152; Industrias Químicas Canarias, 223; Industrias Aragonesas, 222; Rif, 598; Telefónica, 211,50; Duro Felguera, 112; Hornos, 193; Banco Central, 898; Comercial Trasatlántico, 710; Exterior, 588; Mercantil, 390; Popular, 730; Crédito y Docks, 875, excupón; Fefasa, 116; Caltasa, 108; La Seda, 535; Filipinas Tabacos, 580.

CUPONES. — Banco Exterior, 200; Mediterráneo, 63,5; Central, 973.

OBLIGACIONES. — Aguas de Barcelona, 6,95%, 105,50; Fecsa, 106; Transmediterránea, 6.579%, 103; Asland, 6,95, 104,50.—Cifra.

MAYOR FIRMEZA Y NEGOCIO

Barcelona, 4.—Más firmeza y mucho más negocio se desarrolló hoy en la Bolsa. En acciones, la mayoría de los valores recuperaron lo perdido días pasados y en fondos públicos el negocio fue firme, mientras en obligaciones industriales apenas si se operó.—Cifra.

Bolsa de Bilbao

Bilbao, 4. — Cotizaciones de la Bolsa.—Fondos públicos: Amortizable 4% 1951, 105,50; Reconstrucción 4%, 72; Refen 4%, 101.

Acciones. — Banco Bilbao, 960; íd. derechos, 480; Central, derechos, 974; Banesto, 1.020; Guipuzcoano, 915; Hispano, 937; Mercantil, 398; Vizcaya, 1.075; íd. derechos, 840; Ferrocarril La Robla, 121; íd. Vascongados, 116; Naviera Aznar, 160; íd. derechos, 31,50; Reunidas Zaragoza, 174,50; Electra del Viesgo, 238; Fenosa, 291; Española, 373; íd. nuevas, 360; Sevillana, 221; Unión Eléctrica Madrileña, 241; Minas del Rif, 495; Española del Cinc, 117,50; Sierra Menera, 238; Aceros Llodio, 205; Altos Hornos, 193.

Cupones. — Auxiliar Ferrocarriles, 89; Basconia, 248; Babcock, 317; íd. nuevas, 1.290; Euskalduna, 152; Cupones, 20; íd. nuevas, 140; Santa Bárbara, 10.850; Bodegas Bilbaínas, cupones, 125; Azucarera, 248; Telefónica, 212; Dow Unquinesa, 291; Española de Petróleos, 633; Sigas, 95; Nicas, 139; Papelera Española, 481; Explosivos, 345; íd. nuevas, 331; Sniace, 324; Inmobiliaria Metro, 175; Bilbaína de Edificación, 126.

Obligaciones. — Ibérica 5% 1921, 80; Iberduero 1954, 101; ídem 1958, 107,50; Viesgo 1925, 102; Altos Hornos 1949 y 1951, 90; ídem 1955, 96,50; Pepelera, 5,50.—Cifra.

BUENA ORIENTACION DEL MERCADO

Bilbao, 4.—Continúa la buena orientación del mercado, con mayoría de alzas, algunas de tanto interés como los 20 enteros ganados por Bancobaos, 17 por Hispanos, 15 por Bancayas y 5 por Guipuzcoanos, y los 7,5 que alcanzan las Madrileñas frente a la pérdida destacada de 12 en Petróleos al atemperar su cambio con el de Madrid.

Al cierre seguía la firmeza.—Cifra.

Premios del Concurso del Ministerio de la Vivienda

Madrid, 4.—Los Jurados designados para calificar los trabajos monográficos presentados al concurso convocado por el Ministerio de la Vivienda el día 22 de diciembre han otorgado el premio correspondiente al tema «La rentabilidad del capital en la construcción de viviendas y su comparación con la de otras industrias», dotado con 25.000 pesetas, a don Joaquín de la Torre Alhama.

El segundo premio, acerca del tema «La vivienda como vía de generación de ahorro nacional en el sistema económico», de la misma cuantía, a don Ramón Bigeriego de Juan.

El tercer , que lleva por título «El cooperativismo en España en la construcción de viviendas», de 25.000 pesetas, a don Alfonso Vázquez Fraile y seis colaboradores más. Y el cuarto, correspondiente al tema «La industria de la construcción en España frente al Mercado Común», también de 25.000 pesetas, a don Jaime Cortezo Velázquez-Duro y a don Alberto Rull Sabater.—Cifra.

La Gran Cruz de Isabel la Católica, al marqués de Santa María del Villar

Madrid.—Su Excelencia el Jefe del Estado ha tenido a bien conceder, a propuesta del Ministro de Asuntos Exteriores, la Gran Cruz de Isabel la Católica a don Diego de Quiroga y Losada, marqués de Santa María del Villar.

Ministerio de Cultura 2011

¿DONDE ESTAN ESOS MILLONES?

La desgravación fiscal que el Estado ha hecho, en cuanto a las tasas e impuestos municipales, afecta a nuestro Ayuntamiento en una cantidad que roza los siete millones de pesetas y, aunque las arcas municipales no dejarán de recibirlos por otro conducto —procedentes del Ministerio de Hacienda—, es preciso que esa cantidad aparezca donde en realidad debe aparecer: en los bolsillos de los ciudadanos, de los zamoranos todos, puesto que se trata de antiguos impuestos que por su carácter popularísimo todas las clases sociales satisfacían. Con tal fin y con ese exclusivo objeto se ha hecho la desgravación fiscal, pues el Gobierno ha tendido, de este modo indirecto, a favorecer al pueblo español.

Dicha cantidad se desglosa, aproximadamente, así:

Impuesto de Lujo en representaciones cinematográficas, 1.250.000 pesetas; consumiciones y ventas en cafés, bares, confiterías y establecimientos análogos, 852.000; otros conceptos de Usos y Consumos, 393.910,31; impuesto sobre el vino y la sidra, 18.204,18; recargo municipal del 50 por 100 sobre el impuesto de alumbrado por electricidad, 269.901,10; arbitrio sobre vinos y bebidas, 748.802,90; impuesto sobre carnes, aves y caza, 778.945,35; impuesto sobre mariscos y pescados finos, 50.005,50; inspección de carnes, 154.571,70; inspección de pescados y demás mantenimientos, 2.015.110,83; arbitrio con fin no fiscal sobre consumiciones en cafés, bares y establecimientos análogos, 313.305,62 pesetas. El total asciende a la cantidad de 6.844.757,53 pesetas, que fueron las liquidades por los conceptos indicados en el año 1961.

Por ello, por todo ello, es preciso que la supresión de tales tasas y arbitrios comience a notarse ahora mismo, hoy mismo, en los precios de los artículos anteriormente gravados, pues de lo contrario —y esos son los síntomas hasta ahora conocidos— esta sana, popular y simpática medida del Gobierno va a terminar favoreciendo a comerciantes e industriales y no al pueblo consumidor. De ahí que tal vez fuese muy conveniente y muy razonable ver en los establecimientos afectados cartelitos redactados a este tenor:

CAFE CON LECHE:
ANTES, 4,00 PESETAS;
AHORA, 3,50

Por ejemplo.

Y quien habla de café, habla de todo lo demás.

Porque ya se sabe lo que ocurre en estos casos: cuando el impuesto existe, se culpa al impuesto del encarecimiento de las cosas. Y cuando el impuesto desaparece, lo hace tan bien que no hay quien lo vea por parte alguna.

Por eso preguntamos: ¿Dónde están esos millones?

Distribución equitativa del clero

EL PROBLEMA

El Concilio Ecuménico, en su segunda fase, afrontará uno de los problemas más delicados en la vida de la Iglesia: la desigual distribución de los sacerdotes en el mundo. Los padres conciliares tendrán que adoptar decisiones eficaces, pues ellos son los primeros en comprender lo absurdo que resulta exigir una distribución justa de los bienes del cuerpo, mientras los del espíritu se hallan tan mal repartidos en el mundo.

La Iglesia Católica cuenta actualmente con cerca de 400.000 sacerdotes. Más de la mitad de esta cifra —unos 250.000— trabajan en la vieja Europa, preferentemente en Italia, Francia, España y Bélgica. Para ambas Américas, solo hay unos 103.000 sacerdotes. Asia, tiene 18.000; Africa, 14.000, y Oceanía, 8.000 sacerdotes católicos. La sola lectura de estos números, habida cuenta del volumen de población de cada continente, acusa un desequilibrio crónico en el reparto del Clero en el mundo.

Dado el carácter eminentemente pastoral del Vaticano II, hay esperanzas muy fundadas de que en él se acuerden nuevas fórmulas jurídicas, capaces de acabar con esa inexplicable desigualdad de medios de salvación, que tienen o no tienen las diversas zonas de la geografía mundial.

UNA SOLUCION

No sabemos aún en qué forma, en que dirección enfocará el Concilio la solución del problema. Ni sabemos si dentro del aula conciliar se palpará la necesidad de eliminar viejos prejuicios conformistas. ¿Se dará una mayor movilidad jurídica a los sacerdotes y religiosos? ¿Se exigirá a los aspirantes al sacerdocio, como condición para ser admitidos a las Ordenes Sagradas, la voluntad o el juramento de trabajar indistintamente en cualquier país del mundo, según el placet de la Santa Sede? Hay muchos que postulan más "mano libre" al Romano Pontífice, para disponer a su voluntad de todos los sacerdotes del mundo. Esperemos acontecimientos.

De momento, la Iglesia cuenta ya con un sistema eficaz de equilibrio, pararegular la distribución librio, para regular la distribución ma es conocido con el nombre de Seminarios Nacionales de Misiones y existe ya en varios países católicos de Europa y América. Estos Seminarios, bajo la dirección suprema de la Santa Sede, tienen por finalidad recoger los "excedentes de Clero" del país respectivos y enviarlos a otros países carentes de Clero propio.

Utilizamos la expresión "excedente de Clero", por dar una idea gráfica de lo que persiguen los Seminarios Nacionales de Misiones, tal como funcionan en Italia, Francia, Inglaterra, España, Portugal, Bélgica, Holanda, Estados Unidos, Méjico, etc. Pero de hecho es mucho más lo que ambicionan estos Seminarios. No se trata, ni mucho menos, de recoger las migajas que aquí sobran, para darlas allí. El gran Pontífice Pío XII, hablando de este problema en su carta "Fidei donum", pedía que se aplicara el principio de igualdad a la hora de repartir el Clero por el mundo.

LA JORNADA DEL 6 DE ENERO

En la fiesta de la Epifanía celebramos en España el día de nuestro Seminario Nacional de Misiones, cuya finalidad queda apuntada en el párrafo anterior. Esta institución nacional tiene su sede en Burgos, en el Paseo de la Quinta, pero todas las diócesis españolas le han entregado ya algunos sacerdotes, los cuales están actualmente repartidos por Colombia, Costa Rica, Guatemala, Japón, Rodesia del Sur y Mozambique.

El Seminario Español de Misiones ha entrado en una época de gran esplendor. En Burgos hay actualmente doscientos jóvenes cursando Filosofía y Teología. Proceden de toda la España insular y peninsular, y se preparan para marchar a tierras de misión, apenas acaben los años de preparación.

El antiguo Nuncio en Madrid, hoy cardenal Antoniutti dijo hermosamente que el "Seminario Nacional de Misiones es y debe ser como el corazón misionero de todas las diócesis españolas".

La jornada misional del 6 de enero viene a interesar a todos los españoles en esta gloriosa empresa de llevar el Evangelio a todo el mundo. El Seminario de Misiones, de Burgos, interesa por igual a todos los españoles, sea cual fuere su condición personal o social, sea cual fuere su Diócesis de origen.

Estampas Ciudadanas

ESCRIBEN: CERNE Y PINARROYO

OTRO TIENTO A LA SUERTE

Pasó la Lotería de Navidad, dejó diez millones y pico en nuestra ciudad y hasta otro año, si Dios quiere.

Y hoy está pasando la Lotería de «El Niño», que ojalá nos haga una gracia para hacernos sonreír al sentir el mágico contacto de unos cuantos, que sean muchos, billetes de Banco en nuestras manos.

Por si acaso, las gentes han acaparado todos los billetes y desde hace unos días en las dos Administraciones no queda ni un número para un mal remedio.

Suerte, pues, amigos; y si no fue en Navidad, que sea hoy en el número que ustedes llevan. ¿Y si fuese en este que está aquí arriba presidiendo estas líneas?

AL HABLA CON...

UN GUARDIA DE LA CIRCULACION

MOTIVO DEL DIALOGO: SU AGUINALDO DEL DIA DE REYES

Mañana, día de Reyes, los guardias urbanos de circulación van a recibir el obsequio o aguinaldo de los conductores y peatones, ya que fue este día el establecido para tal menester, aunque en la mayoría de las ciudades españolas —por no decir todas— se celebra el día de Navidad, para que los «ángeles custodios de la ciudad» puedan degustar durante todas las fiestas de fin de año los obsequios de que son objeto. Pero como la tradición manda y contra ella no tenemos nada, vamos a meternos en conversación con un agente, Manuel González Polo, para que nos diga:

—Por lo general, tanto los conductores como los peatones se portan bien con nosotros. Nos dejan su obsequio...

—¿Qué hacéis con ellos?

—Al finalizar el servicio, un coche se ofrece para recorrer todos los puestos y recoger todos los aguinaldos. Se llevan al Ayuntamiento viejo y allí se distribuyen en lotes, que nos repartimos entre toda la plantilla.

—¿En qué consisten los aguinaldos?

—En botellas de licores, tabaco, dinero...

—¿Qué hacéis con el dinero?

—A los dos o tres días celebramos una cena, que pagamos con el dinero recaudado.

—¿A cuánto tocaréis este año?

—Este año no puedo predecir, pero el año pasado recuerdo que tocamos a unas veinticinco botellas por cabeza.

—¿Qué puestos son los más abastecidos?

—Los de la Farola y Plaza de Alemania.

—¿Y los más difíciles de regular?

—La Farola y Calvo Sotelo.

—¿Los más fáciles?

—La Plaza de Sagasta, que no tiene más que una dirección y obligatoria.

—¿Cuántos puestos en total?

—Seis: Farola, Plaza de Alemania, Calvo Sotelo, Puerta de la Feria, Plaza de Sagasta y San Pablo.

—¿Sería necesario alguno más?

—Sería conveniente establecer dos más: uno frente a la Jefatura Provincial del Movimiento y otro en la Avenida de Víctor Gallego, por la peligrosidad de los cruces.

—En el puesto, ¿prefieres el verano o el invierno?

—El verano se lleva peor. En invierno, como estamos en continuo movimiento, se nota menos el frío.

—¿Se ponen muchas multas?

—Menos de las necesarias. Unas tres diarias.

—¿Las más reiterativas?

—Aparcamiento prohibido y caso omiso a la señal de alto.

—¿El día de mayor tráfico?

—El día 11 de septiembre, en que estuve en la Farola, dando paso a vehículos durante dos horas seguidas.

—¿Prefieres el conductor o el peatón?

—Es más comprensible el conductor y conoce mejor las reglas de circulación. En cambio, el peatón es más anárquico al transitar por las calles. Por ejemplo, en la Farola, cuando no estamos de servicio, nunca respetan el paso de peatones.

—¿Sólo los peatones son difíciles de regular?

—También los ciclistas y los tractoristas.

—¿La hora de mayor circulación?

—Entre las seis y las siete de la tarde.

—¿Y la de menos?

—Entre diez y once.

—¿Cuántos guardias prestáis servicio de circulación?

—Dieciocho.

—Mañana tocaréis a mucho.

OTROS TIEMPOS

HACE VEINTE AÑOS

× *El objetivo común de la lucha estrechará las relaciones entre Japón y el Eje. Afirma el nuevo embajador alemán en Tokio.*

× *Esta noche sale la Cabalgata del Frente de Juventudes. Serán distribuidos varios centenares de juguetes entre los pelayos, los niños de "Auxilio Social" y los asilados de la Residencia Provincial de la Diputación.*

× *El Caudillo concede la Cruz del Mérito Naval a diversas personalidades. Entre los galardonados figuran el Ministro Secretario General del Movimiento y el general Muñoz Grandes.*

× *Un gran petrolero de 12.000 toneladas arde en el puerto de Bona.*

× *El Museo de Atenas se enriquece con una nueva estatua. Fue esculpida en el siglo VI antes de Jesucristo.*

HACE DIEZ AÑOS

× *Monseñor Cicognani, condecorado por Franco con la Gran Cruz de la Real y Muy distinguida Orden de Carlos III.*

× *Continúa el temporal de nieves. Cerrado el tráfico entre Verín y Puebla de Sanabria.*

× *Churchill llega a Nueva York. Los periodistas yanquis le esperan con "un arpón grancado" de preguntas.*

× *Nueva oleada en la zona del Canal de Suez, para que los ingleses sean expulsados.*

× *Se salvaron todos los sitiados por la nieve en el Marruecos español. La odisea terminó felizmente.*

× *René Mayer trata de formar Gobierno en Francia. Es posible que pueda reunir los votos suficientes.*

× *Capítulo de sucesos. Una japonesa salva la vida a 125 personas.*

EFEMERIDES

× *El 5 de enero de 1862 nace Felipe Villanueva Gutiérrez, el más conspicuo de los compositores mejicanos.*

× *El día 5 de enero de 1936, muere don Ramón del Valle Inclán.*

UN ESTUDIO INTERESANTISIMO

«EL 98 EN ZAMORA»

Este es el título de una tesina de investigación de historia contemporánea de sor María Vara, licenciada en Historia, religiosa de San Vicente de Paúl en el Colegio de la Medalla Milagrosa de esta ciudad, del que es profesora y está dirigido dicho trabajo por el catedrático de Historia Contemporánea de la Facultad de Filosofía y Letras de Santiago, don José Cepeda Adán.

Es un estudio exhaustivo en relación con esa breve y decisiva etapa histórica de nuestra Patria (el año 1898), vivida en el ambiente de esta ciudad de Zamora, que se lee con avidez, al describirnos con amenidad, tan incansable investigadora, el pensamiento político de Zamora con los principales partidos que en ella existían: el liberal, que era el gobernante, el cual se sentía optimista, previniendo una victoria aplastante sobre los insurrectos de Cuba y Filipinas, y a la vez ingenuo y crédulo a las falsas promesas que entonces hacía la diplomacia del Gobierno de los Estados Unidos de América y no presintió la guerra hasta que ésta había estallado y el partido tradicionalista siempre en la oposición como era consiguiente, el cual en «El Correo de Zamora», su órgano de opinión pronosticaba con más o menos acierto sobre la realidad de la marcha de los sucesos por los que se dio principio al desastre que liquidó totalmente nuestro imperio colonial de ultramar.

Esa diferenciación de principios político-doctrinales de ambos partidos, destaca la escritora, quedaba borrada al tratarse de la defensa de España y por consiguiente nos manifiesta que Zamora entera reaccionó con elevado espíritu patriótico ante la agresión, culminando con una importante manifestación que arrojó al fuego, en la Plaza Mayor, la bandera y el retrato del Presidente de los Estados Unidos, calificándolos de «pueblo ambicioso y soez» y el llamar a uno «yanke» era la ofensa más grave que entonces podía hacérsele y únicamente el triunfo de España se presentaba para los zamoranos, tanto liberales, como conservadores o tradicionalistas, como para todos los españoles de aquella época con resultados grandiosos y definitivos al ver aquellos ciudadanos la realidad que tenían presente no como era, sino según las figuraciones personales deformadas por un ingenuo orgullo popular al creer que España tenía todo y por consiguiente un numeroso Ejército bien equipado y una potente Marina, cuando la realidad pronto les hizo ver que faltaba todo; imprevisión que no puede atribuirse solamente al Gobierno de aquel turno, puesto que esa incapacidad imprevisora para graduar la defensa en proporción a los riesgos y ante la expansión imperialista y de hegemonía de los Estados Unidos en el Nuevo Mundo, era el mismo mal sin corregirlo en lo más mínimo que nos había afectado cuando las guerras de independencia de nuestras provincias del Sur y Centroamérica al comenzar el siglo XIX.

La imprevisión era de tal magnitud en todos los aspectos —resalta sor María—, que ni siquiera se tenía resuelto qué hacer con los soldados repatriados a la Península después del desastre, y mientras en otras provincias pululaban por las calles con aquellos trajes de rayadillo rotos y mugrientos, y a la vez extenuados, enfermos y ambrientos, en Zamora, por el contrario —prosigue la autora de este trabajo—, se recibió siempre con caridad y amor cristiano a aquellos valientes combatientes, a los que se les atendía con alimentos y medicinas y se les proporcionaban medios cómodos para realizar el viaje a sus pueblos, a cuya organización contribuyó grandemente el periódico de los liberales, «El Heraldo de Zamora».

Como por una cinta cinematográfica nos relata la joven culta religiosa también las inquietudes y problemas internos de los zamoranos en aquel año, como fue la iniciación de las obras del primer aprovechamiento hidroeléctrico del Duero con el salto de «El Porvenir de Zamora», la mejora en la pavimentación de varias calles, el cambio de nombre de otras, resaltando un alto espíritu católico en todos los ciudadanos; nos hace también ver la acertada gestión de la Junta de Fomento de Semana Santa, la que para la atracción de los miles de forasteros que vieron nuestras procesiones, consiguió de las empresas ferroviarias la reducción en los precios de los billetes y a los carteles anunciadores distribuidos por varias capitales, así como al extremo del «paso» llamado «El Prendimiento».

Destaca también la profesora sor María, que en medio de tantos infortunios acaecidos en aquel año del «98», ninguno de los locales llamó tanto la atención y apenó aún más los espíritus abatidos de los zamoranos, como la bajada de la veleta de Pero Mato de su pedestal, que coronaba la torre de la iglesia de San Juan el día 16 de septiembre, llenándose con tal motivo páginas enteras de los periódicos con la polémica suscitada; la escritora nos copia íntegros los bonitos y buenos versos que se publicaron en el semanario «Una Cana», que constituyen una fina censura de este acuerdo municipal, hechos con gran ingenio. Lamentando también el derribo realizado entonces de la Puerta Nueva, que estaba en las murallas contiguas a las huertas del puente metálico.

Por no faltar nada en tan completo estudio, nos refiere la nueva licenciada con una breve reseña de cada uno de los periódicos, la numerosa prensa local que entonces se publicaba en Zamora.

Felicitamos por esto a sor María Vara Vara, y a la Comunidad y Colegio a que tertenece, a los que honra con su elevado espíritu de trabajo y sentido crítico y la animamos a proseguir en sus estudios de investigación histórica, a la vez que hacemos resaltar la apremiante necesidad de que se constituya pronto el Centro de Estudios Zamoranos para que libros como éste tan amenos e interesantes no queden inéditos, sino que sean publicados como merecen, al objeto de difundir la cultura y resaltar nuestros valores.

ENRIQUE FERNANDEZ-PRIETO

SETENTA MILLONES DE DOLARES COSTARA SALVAR EL TEMPLO DE ABU SIMBEL

Corre irremisiblemente el peligro de quedar perdido por las aguas

Madrid, 4.—Setenta millones de dólares costará salvar el templo egipcio de Abu Simbel, monumento arqueológico de inapreciable valor, de ser inundado por las aguas de la gigantesca presa de Assuan, según ha declarado al periódico "Ya" el catedrático don Luis Jordana de Pozas.

El templo rupestre de Abu Simbel tiene una fachada con cuatro inmensas estatuas sedentes y está esculpida en la propia roca viva de una gran colina de piedra arenisca. El interior del templo está horadado en la misma entraña del montículo. Arquitectónicamente es algo análogo a nuestra Basílica del Valle de los Caídos, pero con dimensiones faraónicas. No puede ser desmontado piedra a piedra, como otros edificios, para reconstruirlo en lugar seguro y, por ello, se ha decidido hacer unos profundos cortes en la montaña, por debajo del suelo del templo y a uno y otro lado de las paredes del mismo. Así se formará un inmenso dado de piedra en cuyo interior se encontrará el templo intacto. Esta obra, realmente impresionante, sin precedentes en la más moderna y audaz técnica de todos los tiempos, está calculada en setenta millones de dólares. Su financiación ha dado lugar a tenaces controversias y forcejeos de tres semanas durante la XII Conferencia General de la UNESCO, últimamente celebrada en París.

Con anterioridad a la apertura del debate, la delegación española, cumpliendo las instrucciones del Gobierno, ofreció una contribución voluntaria equivalente a 270.000 dólares, que le hubieran correspondido en el caso de haberse adoptado el sistema de contribuciones obligatorias, a pagar en quince mensualidades, para contribuir a salvar los templos de Abu Simbel.

España está desempeñando un importante y acertado papel en la difícil solución de este asunto, que interesa a la República Arabe Unida, países árabes y africanos y a la alta dirección de la UNESCO. Los altos dirigentes de la organización internacional recurrieron repetidamente a la delegación española para determinadas gestiones y acuerdos de conciliación. No obstante, después de largos debates, fue definitivamente rechazado el sistema de contribuciones obligatorias.

Ahora, la UNESCO tropieza con la grave dificultad de que si no se consiguen antes de tres meses los fondos para salvar los templos de Abu Simbel, éstos quedarán total e irremisiblemente destruídos. — Cifra.

TRABAJADOR:

El contrato de trabajo que necesitas para residir en los países europeos de inmigración sólo te lo puede facilitar, en plena validez y efectos legales, el INSTITUTO ESPAÑOL DE EMIGRACION (Paseo de Rosales, 40) o sus Delegaciones e provincias (Delegaciones Provinciales de Trabajo).

PRIMER ANIVERSARIO

Rogad a Dios en caridad por el alma de la señora

Doña María Fernández Merlo

(INDUSTRIAL DE ESTA PLAZA, «Bar Moderno»)

Que descansó en el Señor en Zamora e día 7 de enero de 1962

A los ochenta y tres años de edad

DESPUES DE RECIBIR LOS SANTOS SACRAMENTOS Y LA BENDICION DE SU SANTIDAD

— D. E. P. —

Sus apenados hijos, Manuela, Rosa, Abilio, Romana, Juana, María y Laudelino; hijos políticos, Enrique Abrain, Eulogio Sánchez, Zacarías Granado, Antonio Domínguez, Manuel Castaño y María-Dolly Sevillano; hermana, doña Herminia (ausente); hermanos políticos, don Francisco Villoria y doña Concha; nietos, nietos políticos, bisnietos, sobrinos y demás familia,

SUPLICAN una oración por el eterno descanso del alma de la finada y la asistencia a la misa de funeral que se celebrará el lunes, día 7, a las diez de la mañana, en la iglesia parroquial de San Torcuato.

Zamora, 5 de enero de 1963.

CASA DOLORIDA —Plaza del General Primo de Rivera, número 3, tercero.

"FOTOS"

PRESENTA SU EXTRAORDINARIO DE AÑO NUEVO

Con dos comentarios escritos sobre la actualidad:

¿HACIA EL REAJUSTE DEL MUNDO POSBELICO?, por el profesor Barcia Trelles, y EL AÑO TEATRAL, por Alfonso Paso.

Y cinco reportajes del más alto interés:

:-: El «arte del silencio» lleva su alegría al suburbio. Italo Ricardi, catedrático de mimo.

:-: Modigliani, el pintor maldito, que se toma la revancha después de muerto.

:-: Sonriente o triste, Hedda Gabler nos revela a Ingrid Bergman, ese misterio de amor.

:-: Para la familia de Salan, las Navidades del llanto; y

:-: Lucky, la más famosa maniquí de París.

En una colaboración extraordinaria, Luis de Diego comenta las más audaces fotografías hechas en 1962.

Y en las páginas deportivas de

"FOTOS"

LEA:

:-: Pelé, héroe del domingo brasileño.

:-: El Real Oviedo, pisándole los talones al líder; y

:-: La Nochebuena del Atlético de Madrid.

TODO ELLO EN UN MAGNIFICO EXTRAORDINARIO DE CINCUENTA Y DOS PAGINAS, AL PRECIO DE CINCO PESETAS

COMPRE EL EXTRAORDINARIO DE NUEVO AÑO DE

"FOTOS"

Ministerio de Cultura 2011

ZAMORA AL DIA

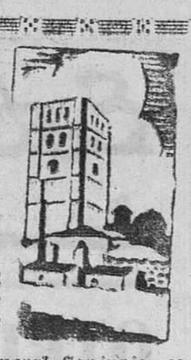

La Plaza Mayor ha sufrido en estos días una ligera modificación. Las dos farolas centrales han sido desmontadas y colocadas en la línea de los soportales, a uno y otro lado. Con tal simple operación, el centro de la plaza ha quedado despejado y las fachadas de los dos ayuntamientos, el viejo y el nuevo, aparecen a la vista libres de estorbos. Por otro lado, la circulación rodada es ahora más fácil, sobre todo para los vehículos grandes. Al mismo tiempo, se lleva a cabo la pavimentación de la placita contigua que da acceso a la calle de la Reina, obra de limitadas proporciones, pero que estaba haciendo mucha falta.

Subastado y adjudicado el proyecto de urbanización de la Plaza del General Sanjurjo, es decir, la del nuevo Gobierno Civil, se espera una próxima iniciación de los trabajos y, paralelamente, la apertura de las calles laterales que rodean el nuevo edificio. Esta obra es de mucha mayor envergadura, puesto que supone una honda transformación de uno de los centros neurálgicos de la ciudad.

Y puestos a hablar de obras municipales, cerremos este breve repaso con la buena nueva de que en el próximo verano los zamoranos podrán ir y venir al río, a los Tres Arboles y a la Playa Municipal por la calle del Doctor Olivares, ya perfectamente pavimentada.

San Simeón Estilita, mártir

La vida de este extraordinario penitente, más que modelo de imitación, debe serlo de admiración. Había nacido en Sisau (Cilicia), y cuando sólo contaba trece años, dedicado todavía al pastoreo de los ganados de su casa, oyó las palabras del Santo Evangelio que dicen: «Bienaventurados los que lloran», y al instante se retiró al monasterio que dirigía San Heliodoro. Muy pronto sirvió de admiración a los monjes por sus extremas maceraciones. Transcurridos diez años se alejó a mayor soledad, sujetando su cuerpo a una columna con cadenas, hasta que el obispo San Melecio ordenó que se las quitasen. Subióse luego sobre una columna de seis codos, después sobre otra de doce y, por fin, sobre una de treinta y dos codos de altura. Sólo comía una vez a la semana y predicaba con ardiente celo a los que acudían a admirarle. Tenía en el pie una horrible llaga, que jamás cuidó, sufriendo sus dolores con sorprendente paciencia; oraba sin cesar y adquirió tal fama de perfección y tal nota de taumaturgo, que a sus oraciones se encomendaban príncipes, obispos y gentes devotas. Debajo de su columna se celebraba la santa misa y los domingos comulgaba el Santo. Después de permanecer unos cuarenta y siete años en dicha columna, murió a los sesenta y nueve de edad, en 462, quedando su cuerpo en la misma postura en que oraba.

CULTOS PARA HOY

San Ildefonso.—Misas a las 8, 9 y 9,30. Santo Rosario a las 7,30 de la tarde.

San Lázaro.—Misas a las 8, 9 y 9,30. Santo Rosario a las 7,30 de la tarde.

San Juan de Puerta Nueva.—Misas a las 8, 8,30, 9, 9,30 y 11. Santo Rosario a las 8 de la tarde.

San Vicente.—Misas a las 8, 8,30, 9, 9,30 y 10. Santo Rosario a las 7,40 de la tarde. La misa vespertina, a las 8.

San Torcuato.—Misas a las 8, 9, 9,30 y 10 y a las 8 de la tarde. Santo Rosario a las 7,30 de la tarde.

Santa María de la Horta.—Misas a las 8 y 9. Santo Rosario a las 7,30 de la tarde.

San Frontis.—Misas a las 8 en San Frontis y en Pinilla. Santo Rosario a las 7,30 de la tarde en Pinilla y a las 8 en San Frontis

Nuestra Señora de Lourdes.—Misas a las 8, 8,30 y 9. Santo Rosario a las 8 de la tarde, con exposición.

Nuestra Señora del Pilar.—Misa a las 9,30. Santo Rosario a las 8 de la tarde, con exposición.

Concepción.—Misas a las 7,30 y 8,30. A las 8 de la tarde, exposición de S. D. M., corona franciscana, visita al Santísimo y reserva.

Santiago del Burgo.—Misa a las 10.

Remedios.—Misa a las 7,45.

Dominicas Dueñas de Cabañales.—Misa a las 8.

Corazón de María.—Misas a las 7, 7,30, 8, 8,30, 9, 9,30 y 10. Santo Rosario a las 8 de la tarde. A las 8,30, misa vespertina.

Cristo Rey.—Misas a las 8, 8,30 y 9,30. Santo Rosario a las 7,30 de la tarde, con exposición.

Magdalena.—Misa a las 8.

Salesianos.—Misas a las 7, 7,30, 8, 8,30 y 9,15.

Marina.—Misas a las 8.

Tránsito.—Misa a las 8.

SANTORAL

Sábado, 5.—Santas: Sinelética, Emiliana y Apolinaria. Nuestra Señora de la Providencia. Santos: Telesforo, Simeón, Eduardo, Atanasio, Estilita y Teodoro.

Misa de la Virgen —Salve—, color blanco. Segunda oración del Santo. Prefacio de la Virgen.

EL SOL, LA LUNA Y LAS ESTRELLAS

Van transcurridos 4 días y faltan 361 para terminar el presente año. El Sol saldrá hoy, si no ocurre un espantoso cataclismo, a las 7 horas y 38 minutos y se pondrá a las 17 horas y 2 minutos. Duración de la luz solar: 9 horas y 24 minutos. Seguimos en cuarto creciente.

Hemos visto el modelo-satélite de Von Braun. Es análogo, o casi igual a un platillo volante, tal y como lo ha expresado la imaginación «terrestre», un gran aro con diámetro visitable, en el que irá la tripulación. La Tierra está muy «abajo» y la única luz que llega al sutil mecanismo es la que trasmite nuestro importante planeta.

A pesar del dibujo, es natural que se haya desestimado la forma, «apoyada» solamente en una fantasía. Lo normal es que las naves espaciales tengan, en principio, la forma de proyectil, de huso, para acabar siendo esféricas, puesto que es la esfera el cuerpo geométrico que en función de la superficie tiene mayor volumen; y los astronautas exploradores necesitan aprovechar hasta el último centímetro cúbico para almacenamiento de hidracina y ácido nítrico.

Este proyecto de Von Braun es imponentemente valeroso. El número de expedicionarios, cincuenta, despegarían en tres naves espaciales o siderales. Una vez en órbita, sería construída una vivienda, una especie de piso de huéspedes, prefabricado con piezas recibidas desde la Tierra, algo tan fácil de decir como difícil de hacer. Utilizarían para tal servicio las tres fases de cohetes de otras tantas etapas.

Una vez embalados al espacio no habrá más remedio que seguir, si Dios quiere.

EL TIEMPO, AYER Y HOY

Una brusca depresión atmosférica nos ha metido de nuevo en el área de las lluvias. Hasta las siete de la tarde el agua recogida no llegaba a un litro por metro cuadrado, pero a partir de esa hora la lluvia se generalizó, haciéndose más copiosa. Veremos a ver si escampa a la hora de la cabalgata.

BOLETIN METEOROLOGICO DE ZAMORA.—Presiones: 698,6 a las ocho de la mañana; 687,9 a la una de la tarde, y 695,2 a las siete. Temperaturas extremas: Máxima, de 10 grados, a la una y media de la tarde; mínima, de un grado, a las seis menos cuarto de la mañana. Humedad: 93 por 100. Vientos del tercer cuadrante, con velocidad media de 11,052 kilómetros por hora. Lluvia: 0,8 litros por metro cuadrado.

PREDICCION PARA HOY.—Continuará el temporal de lluvia en toda España, extendiéndose lentamente a Aragón, Cataluña y Baleares. Posteriormente son de esperar chubascos alternando con claros en Galicia y riesgo de fenómenos tormentosos.

Las temperaturas extremas de la Península han sido de 17 grados en Huelva, la máxima, y de 8 bajo cero en Soria, la mínima.

En Tenerife fueron 22 grados la máxima y 15 la mínima, y en Gando, 21 y 13, respectivamente.

CADA DIA SU REFRAN

«Al quinto día verás qué mes habrás». Otro refrán que roza el absurdo. ¿Por qué ha de ser el mes meteorológico como lo anuncie el quinto día? Entendemos la afirmación como pésima. Es posible que el coleccionador de refranes haya equivocado al proverbio de hoy, por este otro: «Lo que quinta, pinta», refiriéndose a que lo que haga el quinto día lunar hará toda la semana selenita siguiente.

RADIO Y TELEVISION

AQUI, RADIO ZAMORA

10,00: Apertura. 10,05: «Lugo en una canción». 10,10: «Miscelánea». 10,25: «Veinte minutos en blanco». 10,45: «Quiero tu fe» (capítulo 25 y último). 11,00: Oyendo al Dúo Dinámico. 11,20: Melodías eslavas. 11,35: «Noticias de libros y autores». 11,40: Ritmos modernos. 12,00: «Onda religiosa». 12,05: Canciones por Luis Heras. 12,20: Cante flamenco. 12,30: «Hechos y figuras». 12,35: Variedades musicales. 13,00: «Titulares de la prensa», ofrecido por el diario IMPERIO. 13,05: Películas. 13,25: Canciones del mundo. 13,40: «Carta de Madrid», por Angel Carbajo de Lucas. 13,45: «Ecos de sociedad». 14,10: «Aperitivo con música». 14,15: «Banda sonora». 14,20: Melodías sincopadas. 14,30: Diario hablado para España. 14,45: «Micrófonos a la actualidad». 15,15: Melodías para la sobremesa. 15,30: «La caravana de los Reyes Magos». 16,30: Concierto de la tarde. 17,05: Intermedio literario. 17,15: Zarzuela. 17,50: Recital poético. 18,05: «Escuchando su música preferida», emisión del oyente asociado. 18,50: «Pan», cortometraje sonoro del mundo que trabaja. 19,20: Arreglos orquestales de Alguero. 19,35: «España agrícola», emisión bisemanal del Ministerio de Agricultura. 20,05: «Burbujas de música». 20,10: «Ecos de sociedad». 20,30: «Olimpíada musical». 20,45: «La historia del disco». 21,15: «Los episodios nacionales». 21,50: «Se dice, se habla, se comenta», por Roberto Luna. 22,00: Cuarto diario hablado para España. 22,15: Música ligera. 22,30: «Cabalgata fin de semana». 1,00: Cierre.

TELEVISION ESPAÑOLA

SOBREMESA.—2,00: Carta de ajuste. 2,15: Cada semana una historia. 2,30: Panorama. 2,45: Plaza de España. 3,00: Telediario. 3,25: «El hombre, ese conocido». 3,45: Todos los deportes. 4,00: Piel de España. 4,15: «Los ángeles azules». 4,30: Final del programa de sobremesa.

PROGRAMA INFANTIL.—5,45: Carta de ajuste. 6,00: «Walter y la familia corchea». 6,30: «Aventuras de campeón». 7,00: Telepequediario. 7,15: Sólo para menos de dieciséis años. 7,30: Final del programa infantil.

NOCHE.—7,45: Carta de ajuste. 8,00: «Guillermo Tell». 8,30: Viaje con música. 9,00: Loretta Young. 9,25: El tiempo. 9,30: Telediario. 9,45: «Tercero, izquierda». 10,00: «Silencio, vivimos». 10,30: Gran parada. 11,30: Telediario. 11,45: «Fred Astaire». 12,45: Versos a medianoche. Momento musical. Recuerda... 1,00: Cierre.

FARMACIAS DE GUARDIA

Doña Elisa Martín Núñez, Santa Clara, 4.

Doña Mercedes Peláez, Santa Clara, 33.

Doña María Teresa Rodríguez, Arapiles, 23.

CUPON PRO CIEGOS

En el sorteo del Cupón Pro Ciegos celebrado ayer, resultó premiado con 250 pesetas el número 917, y con 25 pesetas todos los terminados en 17.

ESPECTACULOS

BARRUECO.—«Los últimos días de Pompeya» (3). «El destino de Sissi» (8) y «Tammy, la muchacha salvaje» (2).

RAMOS CARRION.—«El ladrón de Bagdad» (1).

PRINCIPAL.—«III Festival Tomy y Jerry» (1).

VALDERREY.—«Remy» (2) y «Miguitas, el carbonero» (5).

ARIAS GONZALO.—«Marco Polo» (2).

INFORMACIONES DE NUESTRA CIUDAD

ESTA NOCHE, LA CABALGATA DE LOS REYES MAGOS RECORRERA LAS CALLES DE ZAMORA

Siete fantásticas carrozas figurarán en el deslumbrante cortejo

Sus Majestades hablarán a los niños desde los balcones del Ayuntamiento

Todo se halla ya dispuesto para recibir brillantemente a los Reyes Magos en Zamora. Esta noche, a las siete y media, se pondrá en marcha la gran Cabalgata que organiza la Delegación Provincial de Juventudes.

Saldrá el cortejo del Campo de Deportes de Pantoja para recorrer el itinerario siguiente: Avenida de las Tres Cruces, Plaza de Alemania, Avenida de José Antonio, Santa Clara, Plaza de Sagasta, Ramón y Cajal y Plaza Mayor, donde se detendrán Sus Majestades para hacer una visita al Ayuntamiento, desde cuyos balcones dirigirán la palabra a los niños congregados en la Plaza Mayor.

Este año son más numerosas y más deslumbrantes las carrozas que figurarán en la Cabalgata. En primer lugar, abriendo marcha, irá un automóvil con un equipo de altavoces; seguirá una escuadra de la Guardia Municipal; trompeteros a caballo y heraldos, también montados. Detrás, un grupo de pastores y pastoras precediendo a la carroza titulada "Lira". Inmediatamente después, un "jeep" con el guión del Rey Melchor; éste, en su carroza, su caballo y su automóvil particular seguido de un camión con juguetes. Luego desfilará la Rondalla, seguida por la carroza titulada "Concha" precediendo al rey Gaspar que, como su compañero, llevará por delante de su carroza un "jeep" con guión, y detrás, su caballo, su automóvil y un camión de juguetes.

Otro grupo de pastores y pastoras irá delante de la carroza titulada "Japonesa" y del Rey Baltasar, sobre su trono, llevando por delante el guión y detrás el caballo, el automóvil y el camión de juguetes. Una nueva carroza titulada "Tren ilusión", un coche con escaleras y, finalmente, cerrando la marcha, tres carrozas más comerciales.

Los Reyes Magos visitarán hoy personalmente el Jardín Maternal de "Auxilio Social", el Colegio "Nuestra Señora del Tránsito", la "Casa Cuna" y otras instituciones benéficas.

Es de desear que el tiempo no dificulte la Cabalgata y que ésta pueda ser presenciada por todos los niños zamoranos.

EN VOZ BAJA

JOVENES

Una de las características más acusadas de la juventud es la casi total falta de respeto a los mayores. El joven se considera en la mayor parte de los casos capaz de acometer las más arriesgadas empresas, sin tener en cuenta el buen juicio y probidad del hombre maduro. Hay mucho de irreflexión y carencia de valores éticos en el joven. Se considera apto para cualquier cometido, sin tener en cuenta que la experiencia, que sólo se adquiere con los años, es un punto positivo de indudable valor.

No siempre tienen razón los mayores; esto es innegable; sobre todo en cuestiones ideológicas, en las que la experiencia puede verse anegada por una nueva concepción de los principios básicos que rigen las cuestiones vitales e interpretativas de la vida como existencia o como razón vital.

Sin embargo, la vejez es una etapa lograda de sabiduría que precisa un largo recorrido. Mucho podemos aprender en los libros y mediante la observación directa de los aconteceres intrahistóricos, pero más, muchos más son los conocimientos adquiridos en continua y constante inmersión en los ambientes vitales y existenciales que nos depara el contacto con la realidad viviente.

No nos extraña, pues, que haya jóvenes que con un olímpico desprecio (casi me atrevo a decir) se mofen de los sabios consejos de los mayores y en muchas ocasiones los oigan con pasmosa indiferencia, puramente por compromiso y por salir del paso lo antes posible.

De esta forma, naturalmente, no puede existir un sincero y eficaz progresismo en las ideas y en las realidades, y de ahí que sean siempre las minorías intelectuales quienes, siguiendo los «puntos de contacto» que recibieron de los mayores, encaucen y reanimen y proyecten hacia el futuro las agónicas y abandonadas conquistas logradas con gran esfuerzo, herencia de los mayores.

Estas minorías, en todas las ramas del saber humano, en Medicina, en Física, Química, Literatura, Filosofía, etc., tienen que luchar desesperadamente no sólo con el esfuerzo que entraña el estudio profundo de las distintas materias, sino también, y esto es lo trágico, contra la incomprensión, indiferencia y a veces la hostilidad de las personas vulgares, ruines y envidiosas. Es trágico ésto, porque precisamente el sabio entrega su vida, sacrifica su existencia por el bien «de ellos» y en cambio recibe, en agradecimiento, burlas y cuchufletas.

Pero la razón de estas burlas, de esta indiferencia, reside quizás en que los hombres vulgares son incapaces de comprender al hombre de valores positivos y es muy suya esa predisposición a burlarse o simplemente a reírse de lo que no pueden comprender.

Jamás el hombre vulgar podrá comprender estas cosas, porque gusta vivir una vida sin complicaciones ni quebraderos de cabeza, y al igual que el niño se ríe de todo aquello que le hace gracia, el hombre vulgar se reirá (y seguirá riéndose eternamente) de todo aquello que le hace «poca» gracia.

LORENZO PEREZ

Campaña de Navidad y Reyes 1962-1963

OCTAVA RELACION DE DONATIVOS EN METALICO

	Pesetas
Sumas anteriores	121.692,40
Señores Jefes, Oficiales, Suboficiales y Tropa de la Plana Mayor del 7.º Tercio de la Guardia Civil y 107 Comandancia	3.115,00
Antonio Calles Romero	50,00
Depan, S. A.	200,00
Almacenes "La Perla"	200,00
Cesáreo Herrero Salgado	100,00
Juan Carpintero Martínez	50,00
Felipe Rodríguez	150,00
Julio Cerpo Rodríguez	250,00
Fernando Ramos Pino	100,00
SUMA Y SIGUE	125.907,40

APARTADO 45

¿QUIEN TIENE LA CULPA?

En esta noche de primero de año de mil novecientos sesenta y tres, cuando el agua comenzó a caer mansamente y poco a poco va tomando características similares a las del mismo día del año que terminó, se me ocurre esta pregunta, que Dios quiera no se haga realidad: ¿Qué pasaría en los pueblos vecinos de Arcos y Santa Colomba de las Monjas si se repitiesen las crecidas del Esla y del Orbigo? Y uno, que casi todos los días tiene que recorrer los caminos que distancian estos pueblos, responderia: Sería desastroso; peor todavía que el pasado año.

¿Peor todavía? ¿Es que están estos pueblos en peores condiciones que lo estuvieron al comenzar el año mil novecientos sesenta y dos? Pues, sí, señores, a pesar de que estos pueblos, me refiero principalmente a Santa Colomba, recibieron la visita de los excelentísimos señores Subsecretario de la Gobernación y Gobernador Civil de la provincia, señores ingenieros de la Diputación Provincial y Obras Públicas, y otras altas personalidades, y se les prometió solucionar sus problemas más acuciantes, no se han llegado siquiera a tapar las brechas que abriera la nefasta riada para estos pueblos, en la caja de la comenzada y nunca terminada carretera hacia Benavente, ya hace doce años que se comenzó, a pesar de haber un contrato con un "honorable contratista" para que terminase antes del día 10 de octubre del año 1961; por lo que estos pueblos no disponen de un triste camino vecinal para salir en casos parecidos hacia Benavente o hacia Milles, lugares cercanos y más seguros.

Y no se diga que estos pueblos no han hecho lo posible para salir de esta triste situación; ellos se encargaron de hacer la caja de la carretera gratuitamente, ellos cedieron sin retribución alguna sus fincas por donde había de pasar, ellos donaron la piedra necesaria para la misma, ellos pagaron parte y tienen firmado un contrato para terminar de pagar, cuando den terminada la obra, doscientas cincuenta mil pesetas que hacían falta, según presupuesto del señor ingeniero de la Diputación; ellos fueron los que, con sus carros y ganados, aportaron los materiales necesarios para el fenecido puente sobre el Orbigo, y los que con picos y palas, ya que otras máquinas no se emplearon, vieron terminado, aunque por poco tiempo, el referido puente.

Cuando se piensa en la situación angustiosa de estos pueblos laboriosos, a tres, cinco y nueve kilómetros de distancia de Benavente, que no han podido conseguir, a pesar de su esfuerzo, lo que están consiguiendo los pueblos de las Hurdes, no puede uno menos de preguntarse: ¿Quién tiene la culpa?

T. GOMEZ

Mutualidad Nacional de Previsión de la Administración Local

Oficina Provincial de Zamora

La Comisión Provincial de la Mutualidad de Previsión de la Administración Local invita a todos los mutualistas, afiliados y pensionistas al acto oficial de entrega de aguinaldos concedidos por dicha Mutualidad en el año actual de conformidad a la convocatoria anunciada previamente.

El acto se celebrará a las doce de la mañana de mañana, día 6, en el salón de actos de la excelentísima Diputación Provincial, al que queda invitado igualmente el público en general.—El presidente de la Comisión, **Arturo Almazán.**

VEDA DE CAZA MAYOR

De acuerdo con lo dispuesto en la Orden General Vedas de Caza, y con motivo de las recientes repoblaciones de gamo, se anticipa la veda de dicha especie en toda la provincia de Zamora a partir del día 4 de enero actual.—**El Jefe del Servicio.**

FIJESE BIEN QUIEN LLEGA

TODDY

ANUNCIOS TELEGRAFICOS

AUTOMOVILES

SE VENDEN dos coches, "Ford-8" S. P., "Renault-4", en buenas condiciones. Para tratar: Andrés Vara, Finca Valbueno, Zamora. (12)

VENDO "Isetta" barato, buenas condiciones. Informes: Avenida Portugal, 17. Agencia Iso. (42)

COLOCACIONES

SIRVIENTA para Madrid, 800 pesetas. Razón, esta Administración. (36)

COMPRA-VENTA DE FINCAS

VENDESE casa dos viviendas, amplios locales. Alfonso de Castro, 18. Llaves mano. Razón: San Miguel, 3. (7)

SE VENDE casa de buena construcción, próxima al mercado de ganados. Dos viviendas, una libre, dos locales comerciales libres, 150 metros sótano, ideal para fábrica queso, 300 metros corral. Razón: Teléfono 3010. (24)

NECESITO piso, sitio céntrico. Renta limitada. Razón: Teléfono 2973. (38)

ENSEÑANZAS

ESCUELA conductores Zamora. Carnet todas categorías. Obispo Nieto, 25. Zamora. Teléfono 3451. (2)

ESCUELA CONDUCTORES "LERA" carnets todas categorías. Escuela: Plaza Toros, 30. Oficinas: Gestoría LERA" (Frente Bazar J.) Zamora. (3)

GANADOS Y AVES

TERNEROS: Criadlos (sin leche) con "Papilla Lechal". Francisco Blanco. Santa Clara, 37. (18)

SE VENDEN 65 chotos suizos, muy buenos, de 8 a 14 meses, todos juntos o separados. Constantino Mayoral. Bóveda de Toro. Teléfono número 4. (39)

VENDO cerdo semental nueve meses, inmejorables cualidades. Manuel Salazar. Montamarta. (41)

TRASPASOS

TRASPASO ultramarinos con vivienda, económica. Razón: Radio Calles. (9)

TRASPASO negocio en marcha, por no poderlo atender, gran producción. Teléfonos 3160 - 1461. (11)

TRASPASO local, San Andrés, 7. Informes, en el mismo. (34)

VARIOS

IMPORTADAS DE INGLATERRA. Máquinas de escribir "Underwood", 130 espacios. Su regalo de Reyes, una máquina portable. Véalas en HERIBERTO, Balborraz, 15. Teléfono 2342. (31)

SOLUCION AL CRUCIGRAMA

Horizontales. — 1: Filosofa. 2: Isa. Amena. 3: Alama. Alela. 4: Tocado. Item. 5: Asépora. 6: Roca. Esos. 7: Acatado. 8: Doma. Onimod 9: Olido. Avalo. 10: Anódo. Ele. 11: Asáralos.

Verticales.—1: Atorado. 2: Filo Ocola. 3: Isac. Camina. 4: Lama. Atados. 5: Ada. Oda. 6: Sa. Osado. Or. 7: Oma. Ona. 8: Felipe. Ivel. 9: Anetos. Malo. 10: Alero. Oles. 11: Amasado.

"FOTOS"

ANUNCIA SU EXTRAORDINARIO DE NAVIDAD

Cincuenta y dos páginas por CINCO pesetas

En un sensacional sumario

Las mejores fotografías del año

Modigliani y su pintura

El último estreno teatral de Ingrid Bergman

Las princesas de Saboya en la nieve

Lucky, la primera maniquí del mundo

Pelé, héroe del domingo brasileño

El Oviedo se ha puesto de moda

La Nochebuena del Atlético de Madrid

¡UN ESFUERZO DE "FOTOS" al servicio de sus lectores!

¡Encargue desde hoy mismo este sensacional número de "FOTOS"

CRUCE SIEMPRE POR LOS PASOS SEÑALADOS

Ministerio de Cultura 2011

YO ACUSO — LA VERDAD ACERCA DE LA THALIDOMIDA

EL "CONTERGAN", RETIRADO DE LA VENTA

Siete meses después del nacimiento de Jan, la victoria era nuestra

Los laboratorios que fabricaban los medicamentos a base de Thalidomida, se negaban a retirarlos de la circulación alegando razones financieras

CAPITULO V

Copyright FRANCE SOIR-OPERA MUNDI, derechos para España: Agencia FIEL, en exclusiva nacional para PYRESA.

Ahora se había entablado una carrera contra el reloj.

El 15 de noviembre de 1961, el profesor Lenz había advertido de sus sospechas a la firma Grünenthal, de Aquisgrán, que fabricaba el Contergan, pidiendo que el producto fuera inmediatamente retirado de la circulación. Tres días más tarde, la firma no había reaccionado:

—Cada día cuenta —me dijo Lenz—. Cada día perdido puede costar la salud a cinco niños.

Esta era la cifra, en efecto, que estimaba del número diario de nacimientos de niños malformados, semejantes a mi hijo, o más gravemente afectados, en toda Alemania Federal.

Según estas estimaciones, de dos a tres mil niños habían sido ya afectados.

El Contergan, lanzado al mercado en 1958, había encontrado al cabo de un año entre los médicos y el gran público un éxito fulminante. Era un tranquilizante que se vendía sin receta. La firma fabricaba veinte millones de píldoras al mes y también presentaba el producto en forma de líquido: un jarabe de apariencia tan inofensiva que se le llamaba «Jarabe para ir al cine», pues ciertos padres, cuando tenían ganas de salir, daban una cucharada por la noche a sus hijos para estar seguros de que tendrían un sueño apacible.

El profesor Lenz acababa de pasar una entera semana controlando por sí mismo lo que él llamaba «casos negativos», es decir, los casos en que las mujeres, en sus respuestas al cuestionario, no habían mencionado el Contergan. No confiaba en su declaración. Iba en persona a las familias para comprobar el contenido de los botiquines, los cajones de las mesillas de noche e incluso los cajones de las cocinas. Si no encontraba nada preguntaba el nombre del médico de la casa. En muchos casos, los mismos médicos, consultando sus ficheros, descubrían que habían recetado Contergan a estas mujeres al principio del embarazo. Un día, sin embargo, en una familia, Lenz no encontró nada, ni acosando a la madre a preguntas ni preguntando a su médico. Lenz pidió la dirección de la oficina de Seguridad Social del barrio. Allí, en el expediente de aquella mujer, descubrió la explicación: en un momento dado, mientras su médico estaba de vacaciones, había consultado a otro. Luego olvidó el detalle. Y aquel médico número dos, había extendido una receta de Contergan.

LAS PRIMERAS ALARMAS

Ya he dicho que Lenz no tenía coche. En ocasiones tuve que servirle de chófer en sus viajes siguiendo la pista del Contergan. El 18 de noviembre por la tarde me dijo:

—Aún no hay noticias de la firma. Mañana participo en un Congreso de Pediatría en Düsseldorf. Voy a avisar a mis colegas.

He conservado el texto de su intervención en el Congreso. Sin duda se convertirá en un clásico de la historia de la Medicina:

«Desde el punto de vista científico, sería prematuro hablar de una certeza absoluta. Pero como hombre y como ciudadano no puedo aceptar más tiempo la responsabilidad de dejar en silencio mis observaciones».

Aquel día, sin embargo, no reveló el nombre del tranquilizante al que acusaba de provocar el nacimiento de miles de niños malformados. Pero, después de la sesión, los médicos reaccionaron de la siguiente manera: «¿Se refería usted al Contergan?».

En efecto, el Contergan había sido ya señalado por varios médicos como consecuencia de las perturbaciones que producía en los adultos: en particular, en el mes de diciembre precedente, o sea, once meses antes, el doctor Burgkhardt, de Hemer, médico jefe de uno de los más importantes sanatorios de la República Federal, avisó a la firma y señaló a sus compañeros: «He tenido que dejar de administrar Contergan a mis enfermos. Comprobé muy frecuentemente síntomas curiosos: picazón, irritación de los nervios y también, en otro plano, una especie de disociación del cuerpo y el espíritu en las horas que siguen a la absorción del producto».

Otros médicos habían dado también la voz de alarma. Pero la firma Grünenthal no se dio nunca por aludida.

A su vuelta del Congreso el profesor Lenz avisó al Ministerio de Sanidad de Hamburgo. Muy rápidamente le llegó una respuesta:

—Hemos avisado al Ministerio competente.

Este era el de Düsseldorf, porque la sede de la compañía Grünenthal está en Aquisgrán. En efecto, la descentralización es tal en Alemania Federal, que tenemos el Ministerio de Sanidad en Caza Land.

Pasaron varios días. Nada había pasado. El Contergan seguía en venta. Ciertamente un representante de la firma Grünenthal se presentó a ver al profesor Lenz. No sé lo que dijeron en el curso de la entrevista. En todo caso, quedó sin efecto.

Entonces, el 23 de noviembre, fuera de mí, hice lo que en calidad de médico, Lenz no hubiera podido permitirse. Amenacé.

Me presenté en el Ministerio de Sanidad:

—Quiero ver al Ministro —dije de sopetón—. Soy un padre perjudicado. Vengo por el asunto del Contergan.

—Imposible —replicó un funcionario, vejado con mis pretensiones—. Además está reunido.

—Interrumpa la reunión.

—¿A quién se le ocurre?

—Pues diga al Ministro de mi parte, que si dentro de cuarenta y ocho horas el Contergan no está retirado de la circulación, aviso a la prensa.

Se me rogó que tuviera paciencia y esperase. Media hora después me introdujeron en un despacho. Había tres hombres y una mujer, entre ellos el jefe del Gabinete del Ministro. Repetí que estaba allí. Repetí mis amenazas.

En aquel momento sonó el teléfono. Visiblemente, el Ministro había actuado mientras yo hablaba con sus colaboradores.

—Acabamos de ser informados —se me dijo— de que mañana se celebrará una conferencia entre representantes de la firma Grünenthal y del Ministerio de Sanidad de Renania-Westfalia.

—¿Participará el profesor Lenz? —pregunté.

—No está previsto —murmuró uno de mis interlocutores.

Esta vez me indigné:

—Esto es una locura. Arréglense para que sea convocado. Estoy dispuesto a llevarle a Düsseldorf en mi propio coche.

CONFERENCIA TORMENTOSA

Volví a casa. Tres cuartos de hora más tarde, Lenz me llamaba. Estaba invitado a la conferencia convocada para el día siguiente a las once, en Düsseldorf. Nos pusimos en camino inmediatamente.

Yo había sugerido que pasáramos la noche en casa de mi padre, en Menden. Así, el profesor Lenz podría reunirse con el doctor Loeser, quien fue el primero que, a petición mía, había investigado en mi ciudad natal.

La conferencia había empezado cuando llegamos al Ministerio en Düsseldorf a la mañana siguente. Un funcionario nos puso al corriente:

—Hemos pedido a estos señores que retiren el medicamento de la circulación. Nos han contestado que no podían hacerlo por razones financieras.

El fiscal de Aquisgrán tiene en sus manos el informe de aquella conferencia. Naturalmente, el argumento que acabo de mencionar figura con todas sus letras. Al cabo de cinco minutos, un representante de la firma se me aproximó:

—¿Quién es usted?

Me presenté. Habló en voz baja con un funcionario. Este me dijo:

—Nos vemos obligados a pedirle que salga de la habitación.

Me dirigí hacia la puerta. El agente de la firma me retuvo un instante.

—Deploro —dijo— el golpe del destino que ha herido a su hijo. Si, por una razón cualquiera, usted se encuentra un día en dificultades, acuda a nosotros. Le ayudaremos en la mayor medida.

Le miré muy a la cara:

—Gracias por su oferta. Estaré dispuesto a aceptarla el día que usted se vea obligado a reemplazar la palabra «ayuda» por las de «daños y perjuicios».

La conferencia duró hasta la noche. Supe que controversias muy violentas enfrentaron a los dos partidos. Ministerio de una parte, fabricante de otra. Los representantes de la fábrica afirmaban que las acusaciones de Lenz carecían de fundamento científico: No todas las mujeres encuestadas habían tomado Contergan. Pero, aquel día, por un especialista del Ministerio, debíamos saber que otros dos productos fabricados por Grünenthel centenían thalidomida como el Contergan: el Grippex y el Algosedive. Sólo entonces comprendió Lenz por qué su encuesta no había sido concluyente en un cien por cien.

Volvimos a la carretera Lenz y yo en plena noche a través de una niebla que podía cortarse con cuchillo. Estábamos consternados por el resultado aparentemente negativo de la conferencia. Durante horas discutimos presas de un verdadero caso de conciencia.

¿Podía dar la voz de alarma a la prensa, tomar la responsabilidad de aterrar directamente a la población? Lenz, por su parte, no era partidario de esta medida extrema. Al menos por el momento. Las autoridades habían reaccionado con gran rapidez. No toda la esperanza estaba aún perdida:

—Piense —me dijo— en las mujeres actualmente embarazadas que han tomado Contergan. Darles a saber bruscamente la amenaza que se cierne sobre ellas es una gran responsabilidad. Créame, esperemos aún algunos días.

—Está bien —dije—, esperaré como usted desea.

EL CONTERGAN, RETIRADO DE LA CIRCULACIÓN

Yo sabía perfectamente que no debía emprender nada que pudiera volverse contra Lenz. Por otra parte, algunos de sus colegas le habían puesto en guardia contra mí:

«Tenga cuidado, ese va a arrastrarle a situaciones difíciles.» Estoy sumamente reconocido al doctor por no haberse apartado de mí:

Pero dos días después, por la mañana, era el domingo 26 de noviembre. Lenz me llamó por teléfono. Con tono severo me dijo:

—No ha cumplido su promesa. Usted me decepciona.

Yo no comprendía. Debió darse cuenta de que mi asombro no era fingido.

—Compre el «Welt Am Sonntag»—dijo— (es un periódico político dominical), en primera página viene todo el caso.

—No he sido yo —contesté—, tiene que creerme.

—¿Entonces, quién? —murmuró.

Sólo lo supimos unos días más tarde. Otro médico, al corriente del fracaso de la conferencia de Düsseldorf, creyendo liberar a Lenz de su problema de conciencia y también a riesgos jurídicos, echó sobre sí la responsabilidad de avisar a uno de sus amigos periodistas.

El lunes, 27, toda la prensa de Alemania Federal trataba la cuestión bajo enormes titulares.

Dos días más tarde, Grünenthal interrumpía la venta del Contergan, del Grippex y de la Algosedive. Los médicos y las clínicas iban a ser avisadas por una circular; los farmacéuticos recibirían una nota por la que la firma les avisaba de que no sólo detenía la venta, sino que compraba de nuevo los suministros hechos.

Habíamos ganado. ¡Al fin!

Siete meses habían pasado desde el nacimiento de Jan, desde que me había jurado saber por qué sus brazos y manos estaban tristemente atrofiados.

MAÑANA:
Capítulo VI: "POR QUE HE FUNDADO UNA ASOCIACIÓN DE PADRES VICTIMAS DEL "CONTERGAN".

MUNDO MUNDILLO

Sólo así

—¿Y sigues con aquella novia?

—Ya no.

—Me alegra mucho. ¿Pero cómo lograste desprenderte de ella?

—¡Nos casamos!

Perplejidad

En un almacén, en la sección de artículos para señoras, una dama se dirige a la vendedora y le pregunta:

—¿Tienes agujas invisibles para los cabellos?

—Sí, señora.

Querría verlas.

Valor relativo

Una muchacha con aspecto resignado y sonrisa forzada se presenta en el dentista acompañada de su hermanita.

—¿Qué le ocurre? —pregunta el médico.

—Es para la extracción de una muela —explica.

—¡Vaya! ¡Jamás había visto una persona con tanto valor como usted! —dice el dentista para darle ánimo.

La muchacha sonríe y dice a su hermanita:

—Vamos, Violeta, ¡abre la boca!

Excelente recurso

El vigilante de la prisión entra en la celda en el momento en que el preso acaba de limar un barrote y está con él en la mano.

—Me alegro de que haya usted venido. Estaba esperándole para decirle que se ha roto la reja.

Despilfarro

En un establecimiento de Nueva York, un marido sorprende a un amigo suyo, casado también, comprando una máquina lavaplatos.

—¿Qué despilfarro es éste? —le dice.

—¡Que vamos a hacer, chico! Prefiero comprar una máquina lavaplatos que serlo.

Lo mejor es llorar

La víspera de la boda, la madre da a su hija algunos consejos prácticos, tales como:

—Procura no discutir ni enfrentarte con tu marido. ¡Es preferible que llores!

Reyes

El rey Balduino ha obsequiado a su esposa Fabiola con una casa de campo en la región limburguesa, a la que ha bautizado "Klein Spanje" (Pequeña España), para pasar ambos los fines de semana. Las verjas que rodean la magnífica propiedad son las que circundaban el recinto de la Exposición Internacional de Bruselas, de 1958.

5ª página

Melómano

Un señor entró en una casa de discos y pidió "La mer".

—¿"La mer", de Debussy o la de Charles Temet? —preguntó el dependiente solícito.

—Me da igual —respondió el cliente—. El que cante mejor.

Escocés

Un escocés pregunta al cobrador del tranvía:

—¿Cuánto cuesta el viaje hasta la estación?

—Seis peniques.

El escocés no monta y resoplando corre al lado del tranvía. Cuatro paradas más adelante pregunta:

—¿Y ahora cuánto me costará hasta la estación?

—Diez peniques, porque vamos en dirección contraria.

flash

Una hermana de Kennedy, condenada

Una hermana del Presidente norteamericano, Patricia Lawford, esposa del actor Peter Lawford, sale del Tribunal de Santa Mónica, en California, que la acaba de condenar por haber conducido su automóvil con un carnet ya caducado. Como castigo, Patricia tendrá que visitar durante dos semanas a los niños heridos en accidente de automóvil. El juez, Mr. Gibbens, es un hombre muy recto. En otra ocasión condenó a los autores de un accidente mortal a visitar las tumbas de sus víctimas durante cierto tiempo.

EL MENTIR DE LAS ESTRELLAS

ARIES — 21 MARZO - 20 ABRIL
Se verá rodeado de personas agradables, que le demostrarán afecto y simpatía con bastante generosidad. Las circunstancias le permitirán, además, divertirse en ambientes animados.

TAURO — 21 ABRIL - 21 MAYO
Será muy fácil que obtenga un éxito sentimental, que aumentará su optimismo. No le importe dar el primer paso hacia una eventual reconciliación o contacto con miras amorosas.

GEMINIS — 22 MAYO - 21 JUNIO
No se entregue a especulaciones con la idea de hacer fortuna de la mañana a la noche. La suerte no estará de su lado y saldrá perjudicado en estas operaciones.

CANCER — 22 JUNIO - 22 JULIO
Perderá mucho tiempo interveniendo en asuntos de sus amigos o de sus familiares, y sus intereses prácticos se resentirán de esta falta de preocupación por las cuestiones propias.

LEO — 23 JULIO - 22 AGOSTO
No se fatigue, porque su organismo no soportará bien los excesos en ningún sentido. Las imprudencias en la mesa pueden costarle serios disgustos. No confíe en su buen estómago.

VIRGO — 23 AGOSTO - 23 SEPTIEMBRE
Diversas dificultades se opondrán a la realización de sus proyectos, pero si es tenaz, terminará por conseguir lo que desea. Utilice su ingenio ante los problemas que surjan.

LIBRA — 24 SEPTIEMBRE - 23 OCTUBRE
Tendrá un gran atractivo para las personas del sexo contrario. No serán sólo sus asuntos sentimentales los que se beneficien de tal circunstancia, sino también los materiales.

ESCORPIO — 24 OCTUBRE - 22 NOVIEMBRE
Cuente bien su dinero si realiza muchas compras pequeñas y con prisas. Será muy fácil que pierda alguna suma o algún paquete. Pecará de atolondrado y distraído en todo momento.

SAGITARIO — 23 NOVIEMBRE - 21 DICIEMBRE
Será muy fácil que reciba una prueba de afecto emocionante. Trate de actuar de acuerdo con las circunstancias y no se entregue a fitubeos o mezquindades espirituales.

CAPRICORNIO — 22 DICIEMBRE - 20 ENERO
Terminará, gracias a una circunstancia fortuita, una de sus preocupaciones más intensas de estos últimos días. Su buen humor resultará contagioso a las personas que le rodeen.

ACUARIO — 21 ENERO - 18 FEBRERO
Podrá eludir la presencia de alguien molesto o librarse de una tarea que le fatiga con sólo aprovechar un momento excepcionalmente oportuno que se le ofrecerá en la jornada.

PISCIS — 19 FEBRERO - 20 MARZO
Hágase a la idea de que habrá de tratar con personas testarudas y violentas con las que resultará difícil mantener un diálogo normal. No luche contra lo imposible.

PALABRAS CRUZADAS

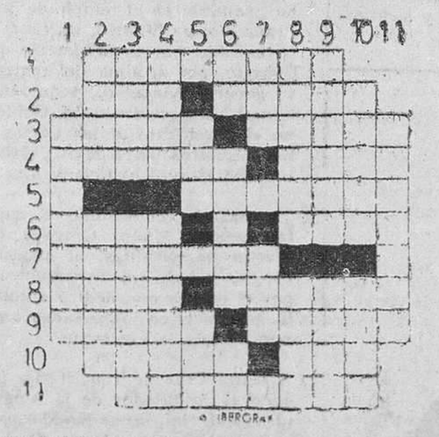

HORIZONTALES.—1: Medita friamente. 2: Aire popular canario. Distraída. 3: Al revés, Quiérela. Popularmente, atonta. 4: Palpado. Al revés, introduje. 5: Planta medicinal del Perú. 6: Cierta piedra que está a las orillas del mar. Demostrativos. 7: Obedecido. 8: Hace dóciles a los animales. Al revés, cierto juego de fichas. 9: Percibido por la nariz. Respondo en un préstamo. 10: Polo positivo de la electricidad. Nombre de letra. 11: Guisáralos de cierta manera.

VERTICALES.—1: Obstruído. 2: Parte más fina de los cuchillos. Al revés, hago cosas como si hubiese perdido la cordura. 3: Al revés, que falta poco. Anda. 4: Sacerdote tibetano. Sujetos con cuerdas. 5: Fonéticamente, personaje de las leyendas infantiles. Poema. 6: Matrícula de coche española. Atrevido. Al revés, letra griega. 7: Al revés, dueño. Terminación del aumentativo. 8: Nombre de varón. Al revés, nombre judío. 9: En plural cierto pico de una cordillera española. Dañino. 10: Parte del tejado. En plural, exclamación popular de alegría. 11: Juntado agua y harina con las manos.

(SOLUCION AL CRUCIGRAMA, EN LA SECCION DE ANUNCIOS TELEGRAFICOS.)

CHISTOGRAFIA

—Esto tiene que ser Mercurio, si nuestros cálculos están bien hechos.

—Si estuvieras verdaderamente enamorado de mí no beberías tan de prisa.

Ministerio de Cultura 2011

JADOTVILLE FUE OCUPADA CONTRA LAS ORDENES DE U. THANT

Tshombe dice que el secretario de las Naciones Unidas miente

Sede de las Naciones Unidas (Nueva York), 4.—Las Naciones Unidas han enviado a Ralph Bunche, subsecretario de la ONU para asuntos especiales, para lo que en fuentes generalmente bien informadas se califica de investigación en la decisión del mando local de la ONU de capturar Jadotville, desafiando las órdenes dadas por el secretario general, U. Thant.

U. Thant, en el ultimátum dirigido a Tshombe el pasado día 31, dejaba implícita la promesa de que las fuerzas de las Naciones Unidas en el Congo quedarían estacionadas en sus acuartelamientos y posiciones por espacio de dos semanas, después de la captura de Elisabethville, para permitir a Tshombe que llevara adelante la parte que le correspondía del plan del secretario general para unificar el Congo.

En lugar de ello, el mando de las fuerzas de la ONU en el Congo ordenó la captura de Jadotville, ciudad que finalmente fue ocupada ayer por las tropas indias, cuyo comportamiento ha sido elogiado esta noche en esta sede de las Naciones Unidas.

En las mismas fuentes se dice que Bunche investigará las causas del fallo en las comunicaciones entre la sede de la ONU y el mando de sus fuerzas en el Congo, que no ha permitido a U. Thant detener las operaciones ordenadas por Gardiner. Añaden aún en esas fuentes que la ofensiva de Jadotville ha sido organizada y ordenada sin conocimiento de U. Thant, por lo que la misión de Bunche —aunque oficialmente se anuncien otros motivos— será la de investigar y determinar exactamente quién es el responsable de la orden de ataque y que una vez llegue al Congo, "van a caer muchas cabezas".

A pesar de todo, en la sede de la ONU no existe indicación alguna de que U. Thant haga directamente responsable del ataque contra Jadotville a Gardiner.

La nueva crisis del Congo ha obligado a U. Thant a aplazar su visita a Jamaica. Un anuncio publicado por la Secretaría dice que la fecha prevista del 5 de enero ha sido fijada de nuevo en el 15 de febrero, tras consultar con el Gobierno de Jamaica.

"Los recientes acontecimientos en el Congo —dice la nota de aplazamiento del viaje— requieren la presencia del secretario general en la sede de las Naciones Unidas."—Efe.

LA GUERRA PROSIGUE, DICE TSHOMBE

Ndola (Rodesia del Norte), 4.—Moise Tshombe, presidente de Katanga, ha manifestado que la declaración de U. Thant, secretario general de las Naciones Unidas, hecha pública ayer, acerca de los resultados de las operaciones militares en Katanga, era un engaño.

En un comunicado publicado en Jadotville, Tshombe ha declarado: "Es asombroso que una persona tan importante haga semejantes declaraciones falsas al mundo entero.

Sería suficiente que todos los países enviaran sus observadores a Jadotville y Kamina para comprobar por ellos mismos que de hecho la guerra prosigue", dijo el Presidente katangueño.

Tshombe acusó a las Naciones Unidas de haber provocado una "verdadera guerra", solicitando aviones a los países miembros, y de haber concentrado fuerzas poderosas en Elisabethville, Kamina, Kongolo y Albertville.

Todos los ataques de las Naciones Unidas han sido apoyados por tanques y bombas incendiarias, agrega el comunicado.

"El Gobierno de Katanga hace un llamamiento a todas las naciones del mundo para que pueda triunfar la verdad", señala Tshombe.—Efe.

UN JEFE DE TRIBU KATANGUEÑO NEGOCIA

Estocolmo, 4.—Un jefe de tribu cuyos guerrilleros han apoyado al presidente de Katanga, Moise Tshombe, está negociando ahora con las Naciones Unidas, según se ha informado anoche en esta capital.

Un portavoz dijo que el jefe, Kasongo Nyembo, que tiene a sus órdenes a unos dos mil guerrilleros, ha mantenido contactos con el comandante de las fuerzas de la ONU en el noroeste de Katanga, el coronel sueco Olafhedern.

El pasado año los guerreros de Nyembo lucharon contra los soldados de la ONU.—Efe.

COMBATE ENTRE KATANGUEÑOS Y FUERZAS DE LA O. N. U.

Salisbury, 4.—Repentinamente se ha producido un intenso combate entre tropas de las Naciones Unidas y otras de la gendarmería katangueña, en la carretera de Jadotville a Kolwezi, último reducto del presidente Tshombe.

Informes que se reciben en esta capital dicen que el puente del ferrocarril y carretera de Mulongwishi, a treinta y dos kilómetros de Jadotville, fue volado al mediodía, comenzando un duro combate entre una columna de fuerzas de las Naciones Unidas y las fuerzas katangueñas que les salieron al encuentro.—Efe.

La "Niña II" es mucho pasajero para el "Italia"

Nassau (Bahamas), 4.—Los planes para trasladar la «Niña II» a bordo del trasatlántico «Italia», de 16.777 toneladas, han sido abandonados, porque la carabela, que mide doce metros de longitud, pesa demasiado.

Se tiene entendido que la «Niña II» será trasladada a los Estados Unidos a bordo del buque insignia de la II Fuerza Anfibia norteamericana «Poconc», que llegará a Nassau hoy, viernes, y zarpará para Nueva York el domingo próximo.—Efe.

El Papa sonriente y locuaz

Ayer salió otra vez del Vaticano

Ciudad del Vaticano, 4.—Su Santidad el Papa, Juan XXIII, ha salido hoy del Vaticano por segunda vez desde que cayó enfermo, hace más de un mes, para visitar una pequeña iglesia próxima a la famosa fuente de Trivio.

"Estaba escribiendo una carta a los obispos del mundo, en relación con el Concilio Ecuménico, cuando pensé en San Gaspar", dijo el Pontífice al explicar porqué había decidido visitar la pequeña iglesia de Santa María de Trivio. El cuerpo de San Gaspar del Búfalo está enterrado en la citada iglesia, y hoy es su festividad.

El Romano Pontífice, que parecía gozar de una salud excelente, se trasladó a la iglesia, donde permaneció durante quince minutos, en automóvil.

En el templo fue recibido por el secretario de Estado del Vaticano, cardenal Amleto Cicognani; el cardenal Traglia y el reverendo Herbert Linneberger, norteamericano, padre general de la Congregación de la Preciosísima Sangre, Orden misionera fundada por San Gaspar, en 1815.

El Papa reprendió sonriente a los fieles que llenaban la iglesia por haberle recibido con nutridos aplausos, diciendo que una iglesia "no es lugar para los aplausos"; después añadió que no lo había tenido en cuenta porque tal expresión procedía del corazón.

Habló del pueblo cristiano, "tan distraído, tan sin rumbo, volcado a los valores materiales". Pero aludió al hecho de que la Iglesia estuviera atestada "a esta hora de la mañana" y añadió: "Lo véis, no podemos decir siempre críticas de nuestros contemporáneos".

El Padre Santo dijo después que se está realizando "una gran tarea" sobre el Concilio durante la actual suspensión temporal.

El padre Linenberger dijo que la "visita había sido una gran sorpresa y un gran honor".—Efe.

CONDENA DEL PARTIDO COMUNISTA NORTEAMERICANO

Multa de 7.200.000 pesetas por no inscribirse legalmente

Wáshington, 4.—El Tribunal Federal de Wáshington ha condenado al partido comunista norteamericano a una multa de 7.200.000 pesetas por haberse negado a inscribirse en el Ministerio de Justicia como "agente de una potencia extranjera", de acuerdo con la Ley McCarran. La aplicación de la sentencia será suspendida hasta que el Tribunal de Apelación de los Estados Unidos se pronuncie sobre la petición de los abogados de dicho partido, que han apelado al Tribunal.

Parece ser que el Gobierno de los Estados Unidos tiene la intención de proseguir su acción contra el partido comunista norteamericano si éste se niega a pagar la multa, con la confiscación de todos los bienes de dicho partido y estableciendo una acción persecutoria contra dos de los principales dirigentes del mismo: Gus Hall, secretario general, y Benjamín Davis, secretario nacional.

La Ley MacCarran faculta para imponer, en este caso, grandes penas de prisión y multas de diez mil dólares (600.000 pesetas), y la Ley Smith prohibe toda acción que intente derrocar al Gobierno por medio de la violencia. Este proceso contra el partido comunista norteamericano tiene ya doce años de existencia. El "New York Herald Tribuna" comenta la sentencia diciendo que el partido comunista de los Estados Unidos se ha beneficiado de doce años de argumentaciones, aunque hay que reconocer que estaba ya muerto desde hacía mucho tiempo, desde que el Kremlin prescindió de sus servicios. También indica este periódico norteamericano que la Constitución norteamericana ha servido en ocasiones para no tomar medidas contra los jerarcas del partido, "pero es absurdo que se refugien en ella quienes públicamente han proclamado la subversión y la caída del sistema norteamericano mediante una revolución".—Efe.

La "Cruz Negra", organización venezolana contra el comunismo

Programa: contra el terror, más terror

Caracas, 4.—César Cienfuegos, del diario caraqueño "La Esfera", denuncia la formación de una organización clandestina, destinada a combatir el comunismo por medios violentos.

Según Cienfuegos, la nueva organización está extendida por todo el país "y sólo espera una orden" para comenzar a actuar, pero no hace referencia alguna a quiénes o cuántos son sus dirigentes.

Dice Cienfuegos en su columna de "La Esfera":

"La "Cruz Negra", o, con mayor precisión, la "Hermandad de la Cruz Negra" y su apéndice ejecutor, el "Vimvi", formado por estudiantes universitarios y liceístas.

Sujetos a una consigna sin salida, o cumplen las órdenes de sus jefes o perecen a manos de sus propios compañeros, que no admiten excusas.

La "Cruz Negra" tiene unos raros métodos de reclutamiento. Indaga sobre las ideas políticas de cada candidato. Si resulta anticomunista por los cuatro costados, proponen su incorporación. Le exponen el programa de la organización. Un programa sencillo: contra el terror, más terror. Contra la muerte, más muerte. Contra el fuego, más fuego".—Efe.

SE RESTABLECEN LAS GARANTIAS

Caracas, 4.—El presidente Betancourt ha decretado el restablecimiento total de las garantías constitucionales, suspendidas el 7 de septiembre de 1962, a raíz de la situación creada en el Caribe por el bloqueo de Cuba.—Efe.

EL PRESIDENTE, DISPUESTO AL VIAJE A WASHINGTON

Caracas, 4.—En fuentes allegadas al presidente venezolano, Rómulo Betancourt, se dijo ayer que éste ha iniciado ya los preparativos para su próxima visita a Washington, la cual será concertada para mediados de febrero próximo. Según los informantes, la fecha que en principio se consideró, alrededor del 15 de febrero, podría ser aplazada una semana para que el jefe del Estado de Venezuela pudiera asistir a la toma de posesión de su amigo personal, el presidente electo de la República Dominicana, Juan Bosch.—Efe.

SABOTAJE EN LAS COMUNICACIONES ARGENTINAS

Buenos Aires, 4.—Las comunicaciones en toda la Argentina han sufrido graves perturbaciones ayer, cuando un cable subterráneo fue cortado. Funcionarios argentinos opinan que se trata de un acto de sabotaje.

Las autoridades dicen que todas las comunicaciones por radioteléfono, teletipo y radio-foto, desde el transmisor de Radio Pacheco, al noroeste de la capital, han quedado interrumpidas. También han quedado afectados algunos servicios telefónicos con los Estados Unidos, Brasil, Chile, Bolivia y Paraguay.

Las autoridades estiman que los servicios serán restablecidos totalmente mañana.—Efe.

PROTESTA DEL REY LEOPOLDO DE BELGICA

Por inmiscuirse la prensa en su vida privada

Bruselas, 4.—El "New York Herald Tribune" se ha hecho eco de la protesta del rey Leopoldo de Bélgica contra los periódicos que intervienen en su vida privada, periódicos a los que ha calificado de "prensa de escándalo". El Rey, que abdicó en su hijo Balduino en 1951, cree tener derecho "a disfrutar de la paz y de la protección que nuestra tradición y nuestras leyes democráticas garantizan a cualquier individuo". Subraya que durante su reciente viaje al Brasil se publicaron numerosos comentarios sobre él y su familia, propagándose acerca de su vida privada, "los más ofensivos y escandalosos rumores".

"Hasta ahora —dice Leopoldo— he guardado silencio". Y a continuación señala que al no levantarse ninguna voz autorizada para denunciar la perfidia y la intolerable naturaleza de estos ataques, se ve obligado a abandonar su silencio y a defender a su esposa, que desde hace veinte años comparte con él penas y alegrías. Efe.

DISPOSICIONES OFICIALES

Modificaciones en la legislación sobre accidentes de trabajo

Madrid, 4.—El "Boletín Oficial del Estado" publicará mañana una orden, por la que se aplican los beneficios del decreto 1.439/1960, de 21 de julio, sobre desgravación fiscal a las mercancías comprendidas en las partidas arancelarias 44.04 y 44.05.

Orden del Ministerio de la Gobernación por la que se actualizan las cuotas de aportaciones de las corporaciones locales, al Instituto de Estudios de Administración Local, para el cumplimiento de sus fines.

Otra por la que se establecen las indemnizaciones que se señalan al personal no funcionario y obrero, dependiente de la Dirección General de Correos y Telecomunicación, cuando cesen por supresión de plaza.

Orden del Ministerio de Trabajo por la que se modifican el artículo 58 y el baremo del Reglamento para la aplicación del texto refundido de la legislación de accidentes de trabajo. «Se considerarán como cifras máximas computables para la indemnización por todos los conceptos las de 84.000 pesetas anuales o 230 pesetas diarias, sin que alcance responsabilidad alguna por la diferencia entre esta cantidad y la realmente percibida.»

Decreto del Ministerio del Ejército por el que se nombra capitán general de la V Región Militar al teniente general don Mariano Alonso Alonso.

Decreto por el que concede la Gran Cruz de la Orden del Mérito Militar, con distintivo blanco, al excelentísimo y reverendísimo señor don Luis Alonso Muñoyerro, arzobispo de Sión, vicario general castrense.

Decreto del Ministerio del Aire por el que se concede la Gran Cruz de la Orden del Mérito Aeronáutico, con distintivo blanco, al intendente del Aire, don Emilio Lustau Ortega; al general de brigada del Arma de Aviación, Servicio de Vuelo, don Angel Salas Larrazábal; al general de División del Ejército del Aire, don Gerardo Fernández Pérez; al arzobispo de Zaragoza, don Casimiro Morcillo González; al Ministro de Hacienda, don Mariano Navarro Rubio; al almirante de la Armada, don Pedro Nieto Antúnez, y al teniente general del Ejército de Tierra, don Pablo Martín Alonso.

Regresan a Madrid los ministros de Información y Secretario General

Málaga, 4.—Los ministros de Información y Turismo y secretario general del Movimiento, señores Fraga Iribarne y Solís Ruiz, respectivamente, acompañados del subsecretario de Turismo, señor García Rodríguez Acosta, han regresado esta mañana a Madrid en el avión de la Iberia.

En el aeropuerto se hallaban presentes para despedir a los ministros las autoridades, jerarquías, directores de periódicos y radio y otras representaciones.—Cifra.

SUCESOS EN ESPAÑA Y EN EL EXTRANJERO

En Boston es buscado un estrangulador fantasma

Boston (Estados Unidos), 4.—La Policía del Estado de Massachusetts, junto con médicos forenses, la mayoría especialistas en psiquiatría, han dado comienzo la caza de un asesino fantasma que ya ha estrangulado a ocho mujeres, sin dejar más rastros que los de sus víctimas, durante siete meses, en el transcurso de los cuales el terror ha ido progresivamente adueñándose de la población de Boston.

El último crimen del desconocido asesino de mujeres fue descubierto el lunes, cuando la Policía encontró el cadáver de la joven de veintitrés años, Patricia Bisette, estrangulada con una media de nylon.

Los médicos suponen que se trata de un perturbado maniático sexual y los bostonianos hablan del caso como del problema más importante de la ciudad, asociándolo con el inglés "Jack el Destripador", que cometiera idénticos crímenes en Londres a finales del siglo XIX.

La Policía cuenta con muy pocos indicios para perseguir a este malhechor, aunque como rastro puede tenerse en cuenta que todas las víctimas fueron muertas hacia las seis de la tarde. Tampoco se descarta la posibilidad de que el autor de estos crímenes sea una mujer.—Efe.

SALVADO DEL INCENDIO UN TRASATLANTICO INGLES

La Valetta (Isla de Malta), 4.—El trasatlántico inglés "Cambe rra", con 2.230 pasajeros a bordo para Australia y costa occidental norteamericana, está ya fuera de peligro, después de haber estado seriamente amenazado por un incendio que se produjo en su sala de máquinas, a pocas millas de esta isla.

El capitán del barco ha enviado un despacho anunciando que el fuego, ya localizado en la sala de máquinas, comenzaba a ser dominado y que no precisaba ayuda.

No ha dado cuenta de que se hayan producido víctimas.—Efe.

SE INCENDIAN EN RIO DE JANEIRO SEIS EDIFICIOS

Río de Janeiro, 4.—Seis edificios de dos pisos han ardido en el centro de esta capital al declararse un incendio en una fábrica de muebles establecida en uno de ellos. No hay víctimas.—Efe.

TREINTA Y UN MUERTOS EN LA INDIA EN CHOQUE DE TRENES

Lucknow, Estado de Uttar Pradesh (India), 4.—Treinta y una personas resultaron muertas y otras sesenta y una heridas en un choque de trenes ocurrido en Umeshnagar, en el Estado indio de Uttar Pradesh, a primeras horas de hoy, según las primeras informaciones que se reciben aquí.

A consecuencia del violento choque descarrilaron dos vagones y uno de ellos se incendió.

Parece que posteriores informaciones indias indican que el número de muertos puede ascender.—Efe.

DOCE MUERTOS EN ACCIDENTES DESDE EL DIA 31 EN ESPAÑA

Madrid, 4.—Doce muertos y 135 heridos se registraron en 156 accidentes de carretera ocurridos desde las ocho horas del 31 de diciembre último, a las doce horas del 2 de enero actual, según informa la Jefatura de Tráfico.

En cuanto a zona urbana, en el mismo período se registraron seis muertos y 215 heridos en 262 accidentes.—Cifra.

DOS MUERTOS POR DESPRENDIMIENTO DE TIERRAS

Palencia, 4.—Dos obreros han resultado muertos en un desprendimiento de tierras ocurrido en uno de los pozos de la mina Matamala, de la Empresa Cántabro-Bilbaína, con las heras de la Peña.

Las víctimas son: el vigilante Pedro Rabanal Mayordomo y el picador José Herrero Luis.—Cifra

UN MUERTO Y TRES HERIDOS GRAVES POR EXPLOSION

San Fernando (Cádiz), 4.—Un muerto, dos heridos gravísimos y otro grave han resultado en accidente de trabajo al hacer explosión una caldera en la factoría de la Sociedad Española de Construcción Naval.

Las víctimas son, respectivamente, Fernando Aneto López, fogonero; Ramón Odriozola Lasarte y Antonio Jiménez Cereceda, jefes de equipos, y José Lebrero Jiménez, maestro de taller.

Por efectos de la explosión la caldera fue lanzada al espacio, recorriendo cien metros, aproximadamente, y fue a caer dentro de las instalaciones del Centro de Adiestramiento de la Armada. La onda explosiva cogió de lleno a los obreros citados, que fueron conducidos, por lo que respecta a los tres últimos, al Hospital de Marina de San Carlos, donde, en principio, recibieron asistencia facultativa, pues el primero falleció en el acto.—Cifra.

CINCO HERIDOS GRAVES POR ACCIDENTE DE CARRETERA

Alicante, 4.—Cinco personas han resultado heridas graves al despistarse, a la salida de una curva, un automóvil. Los heridos son Alberto Cencerrada Tejada, que conducía el vehículo; su esposa, Josefa Tárraga Martín, y la hija del matrimonio, María José; y Alfonso Tárraga Murcia, y su esposa, Gracia Villoslada García, vecinos de Palma de Mallorca. El accidente se produjo esta mañana, en la carretera general Alicante-Valencia, entre Campillo y Benidorm, en una curva denominada «De los huevos», por haberse estrellado allí un camión que iba cargado de cajas de huevos de gallina. El conductor entró en la curva a una velocidad excesiva y, tras romper la valla metálica de protección, cayó por un barranco y volcó.—Cifra.

NOTICIAS BREVES

- El capitán general Muñoz Grandes ha enviado un mensaje de gratitud a la Hermandad tinerfeña de la División Azul, correspondiendo al que le fue remitido con ocasión de la reciente concentración habida por aquellos divisionarios.
- **El vicepresidente del Gobierno, capitán general Muñoz Grandes, ha presidido en el templo de San Francisco, de Madrid, un funeral organizado por el Ministerio del Ejército, por el alma del teniente general Kindelán. Acompañaban al Vicepresidente del Gobierno el Presidente de las Cortes y los ministros del Ejército, Asuntos Exteriores, Justicia y Aire.**
- **También ha contestado el capitán general Muñoz Grandes, en afectuosos términos, al mensaje de gratitud de los tarraconenses, por el interés que dedicó a aquella provincia en los pasados temporales que la afectaron.**
- **A Santa Cruz de Tenerife ha llegado el embajador de la Alemania occidental, señor Krekler, para pasar una temporada de descanso. El señor Krekler es uno de los cinco miembros del Comité Ejecutivo de la Comunidad Europea de Energía Atómica.**
- La Universidad Internacional de Canarias inaugurará esta primavera su sección de periodismo. Durante todo el mes de abril se celebrarán en Las Palmas cursos y seminarios sobre las materias culturales y técnicas que interesan a los periodistas, estudiándose los mecanismos de transmisión y difusión, técnicas profesionales y los aspectos sociológicos, políticos y jurídicos de la información.
- **Las pasadas fiestas navideñas han transcurrido en Santa Isabel de Fernando Poo en un ambiente de paz absoluta. Los hoteles han estado muy concurridos y del vecino territorio de Camarones acudieron casi un centenar de turistas que pasaron en la región ecuatorial española los días navideños.**
- El Jurado calificador designado para resolver el concurso de 28 de noviembre último para elegir dibujos originales de sellos de Correos de las provincias africanas, ha seleccionado los trabajos presentados por los señores De Miguel, Corbella y Olcina, adjudicando a cada uno un premio de cinco mil pesetas.
- **El ministro de Hacienda, señor Navarro Rubio, ha llegado a Valencia para tratar de las medidas conducentes a paliar los quebrantos sufridos en los campos de aquella zona, a causa de las heladas.**
- El director general de Agricultura, señor Moscoso, visitó Orihuela al objeto de inspeccionar los cultivos después de las recientes heladas. Mantuvo una reunión con las autoridades y agricultores, a la que asistieron todos los alcaldes y jefes de Hermandades.
- **Han sido librados ya los tres millones de pesetas concedidos por el Gobierno por las recientes nevadas en Alcanar (Tarragona).**
- En Gran Bretaña va en aumento la demanda de Jerez y otros vinos españoles, según ha declarado el Secretario de la Asociación de Vinos y Licores británica.
- El partido socialdemócrata de Alemania occidental, en un artículo en que se comenta el 87 aniversario del nacimiento del canciller Adenauer, que tendrá lugar hoy, sábado, le ha pedido que cumpla su promesa de retirarse de la política el próximo otoño.
- **El general Lucius Clay ha declarado que es de esperar que la situación de Berlín permanezca tranquila por espacio de algunos meses, pero predijo que "habrá ulteriores problemas, de nuevo, con respecto a la ciudad, porque se trata del punto más vulnerable de la OTAN".**
- La Embajada suiza en La Habana ha solicitado de las autoridades locales protección para su personal y para quienes acuden al edificio donde dicha Embajada tiene instaladas sus oficinas. Grupos de cubanos que solicitan ayuda extranjera para abandonar Cuba se concentraron ante la Embajada, en Miramar, para solicitar dicha ayuda. Es la tercera manifestación que se registra en lo que va de semana.
- **Dos marineros cubanos han abandonado el buque "Las Villas", solicitando asilo político en Hamburgo. La Policía informa que ambos piensan marchar más adelante a los Estados Unidos.**
- Robert McNamara, secretario norteamericano de Defensa, ha declarado que solicitaría del Congreso la elevación de la paga de los hombres que están cumpliendo el servicio militar y de los reservistas en un 14,4 por ciento.
- **Camiones y autobuses del Ejército italiano, conducidos por soldados, están llevando hoy a sus ocupaciones a los ciudadanos de Roma como consecuencia de una huelga de veinticuatro horas en los transportes públicos. Los empleados del servicio de autobuses de la capital han ido a la huelga en simpatía con los trabajadores de una compañía privada que presta servicio en las cercanías de Roma.**

NO, ASI NO...

(Comprendemos su desesperación)

NO TEMA

a la GRIPE

al CATARRO

a la SINUSITIS

al ENFRIAMIENTO

Se lo permite

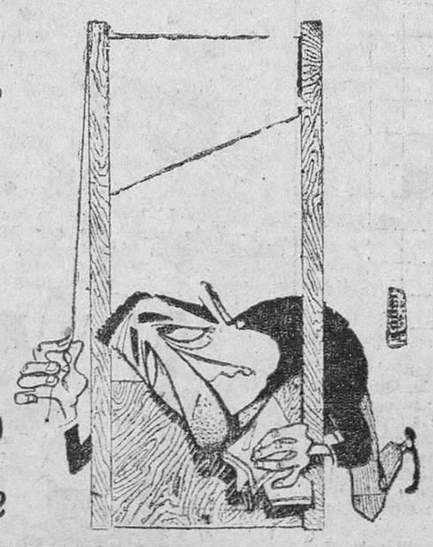

DESENFRIOL

QUE SIEMPRE ALIVIA Y ALIVIA BIEN

Tome unas pastillas fáciles de ingerir, y Vd. sabrá los resultados

Pídalas en su farmacia en sobres de seis pastillas

UNA FORMULA EXCLUSIVA PROBADA Y... EFICAZ

Ministerio de Cultura 2011

Maite Blasco, una gran actriz para una gran película

«Rueda» actualmente «Caminino hacía las estrellas» (Alféreces Provisionales)

Manuel Gil, su oponente masculino, "un estupendo actor y gran compañero"

Nc desplazamos a los estudios cinematográficos Ballesteros, donde se rueda estos días «Camino hacia las estrellas» (Alféreces Provisionales), con la intención de entrevistar a la principal actriz joven de esta película, Maite Blasco.

Maite Blasco es, como todo el mundo sabe, una de nuestras estrellas más jóvenes y con mayor prestigio. Son buenas muestras los films en que ha intervenido: «Hay algo detrás de la puerta» «Siempre es domingo», «Accidente 703» y, por último, «Camino hacia las estrellas», en la que da réplica a Manuel Gil, formando ambos la pareja de esta superproducción que dirige José Luis Merino.

—¿Cómo fueron tus principios como actriz?

—Los primeros pasos fueron en la televisión; más tarde me llamaron al teatro, alternando durante tres años estas dos modalidades. Transcurrido este período, me propusieron trabajar en el cine y lo acepté encantada.

—¿Has abandonado el teatro?

—No. Actualmente interpreto en el Español la gran obra de Lope de Vega «El perro del hortelano».

—Eso se llama una mujer atareada ¿Qué te parece el teatro clásico?

—Para mí ha sido una nueva experiencia, pero puedo afirmar que es muy interesante y que todo hombre o mujer que desee dedicarse a la vida artística o se precien de ser actores, deben pasar por él.

—¿Qué prefieres, cine o el arte de Talía?

—Ya he dicho que, como actriz, creo el teatro una experiencia muy interesante, pero no sabría decidirme entre uno y otro.

—¿Qué opinión te merece la televisión?

—A la televisión la tengo mucho cariño por ser donde empecé y la que me lanzó en mi carrera.

—¿Cuál ha sido el mejor «rol» que has interpretado en el cine?

—El más interesante, sin duda, es este de «Camino hacia las estrellas».

—¿Crees que en este alcanzarás tu culminación artística?

—Yo no soy la llamada a decirlo. Por otra parte, no juzgo mi actuación hasta que haya visto la película ya montada, y de ésta ni siquiera he visto proyección.

—Cuando firmas un contrato qué influye más en tu actuación, ¿el guión o el dinero?

—El dinero no es un tema del que se pueda prescindir, pero al ofrecerme un contrato miro primero el papel que me asignan; si es de mi agrado, la cuestión económica es el último punto del acuerdo. De ahí viene mi indecisión sobre qué me gusta más: teatro o cine. Si el papel es bueno, no pongo ningún reparo al género a que pertenezca.

—¿Confías en ti misma como actriz?

—Plenamente. De no ser así, elegiría otro medio de vida.

El tiempo se nos agota, y Maite, antes de presentarse al público en el Español, quiere intentar recuperar el estado normal de su voz. Nos apresuramos a finalizar la entrevista.

—¿Cómo ves a José Luis Merino?

—Es un hombre encantador, con un carácter muy alegre, y sobre todo, un magnífico director.

—¿Tu opinión sobre Manolo Gil?

—Como actor, estupendo, y como compañero, muy simpático y atento.

Nos despedimos de Maite Blasco haciendo votos para que su interpretación en «Camino hacia las estrellas» supere con creces a sus actuaciones anteriores.

Se rueda en Madrid "Eva 63"

Entrevista con Laura Valenzuela a su regreso de Italia

Una mujer moderna descontenta de su estatura

Por ENRIQUE CAMINO

Laura Valenzuela, recién llegada de Italia, donde ha intervenido en el film de Abel Gance "Cyrano y D'Artagnan", se ha incorporado al rodaje de la película que dirige Pedro Lazaga, "Eva 63".

A Laura la hemos podido admirar en infinidad de películas y numerosas veces en la pequeña pantalla. Es una mujer alta y elegante. Su sonrisa, eterna y cautivadora; sus facciones son un caleidoscopio de emociones:

—¿Contenta de tu estancia en Roma?

—Siempre me ha gustado conocer ambientes nuevos y la capital italiana es una ciudad muy hermosa.

—¿Cuál ha sido tu papel en "Cyrano y D'Artagnan"?

—Esposa de Luis XIII.

Háblanos de "Eva 63".

—Es un asunto moderno que relata la vida de cinco mujeres en la capital madrileña. Su historia es humana y alegre, aunque, como en la realidad, no falta el pequeño matiz amargo. Sus personajes pertenecen al mundo, pudiéndose encontrar en cualquier ciudad populosa.

—¿En qué consiste tu papel en "Eva 63"?

—Es un personaje distinto a los que he interpretado hasta ahora. Tengo que hacerme la "mártir". Es una escritora intelectual que se halla sujeta a un hombre que no la merece.

—¿Escribes tú en la realidad?

Nos contesta con una sonrisa abierta...

—Algunas tarjetas a casa cuando estoy fuera.

—Qué te gusta más, ¿los films de época o los modernos?

—Siempre he preferido todo lo moderno.

—¿Cómo ves a la mujer de 1963?

—Con botas, que es como yo salgo en la película.

Ofrecemos un cigarrillo a Laura Valenzuela y apagamos la cerilla para no encender tres seguidos por aquello de...

—Un poquito por tradición. Los andaluces siempre hemos tenido fama de "raros" con estas cosas y yo no voy a ser una excepción.

—¿Cómo eres en realidad?

—Un metro sesenta y nueve, sin tacones.

—¿Te agrada ser alta?

—Preferiría medir lo que mido, pero sin tacones.

—¿Cuánto tiempo sin hacer televisión?

—Hace dos años que no piso un estudio.

—¿Qué es para ti la TV?

—La televisión tiene una fuerza enorme. Es como una visita que entra todos los días en nuestra casa.

—Te está dirigiendo Pedro Lazaga en "Eva 63". ¿Qué opinión tienes de él?

—No es la primera vez que trabajamos juntos y siempre he opinado que es un director magnífico. No tiene nada que envidiar de los extranjeros que me han dirigido.

—¿Exige mucho de vosotros?

—Todos los realizadores han de exigir si quieren que salgan bien las cosas. Lazaga es un hombre que no chilla, pero que sabe llevarte por los caminos deseados con una charla intrascendente a primera vista.

—¿Contenta, pues, con "Eva 63"?

—Entusiasmada. Durante el rodaje reina una alegría contagiosa. Venancio Muro se encarga de ello. ¡Levanta la moral a cualquiera!

Nosotros creemos firmemente que nuestro gran amigo Venancio es capaz de hacer reír a las pirámides de Egipto, pero también creemos que Laura es colaboradora en este reparto de optimismo que cuenta con los nombres de las máximas figuras de nuestro cine.

(Fotos Wagner.)

UNA SENCILLA CEREMONIA EN EL ENTIERRO DE DICK POWELL

La viuda pide donativos contra el cáncer, en vez de flores

Beverly Hills (California, EE UU.), 4.—El entierro del famoso actor cinematográfico Dick Powell, que falleció el pasado miércoles a consecuencia de cáncer, ha sido sencillo.

Asistieron al mismo muchos amigos del actor fallecido, entre ellos figuras estelares del cine. Se celebró un funeral en la iglesia episcopal de Todos los Santos, mientras que el cadáver del actor era incinerado en el Cementerio de Forest Lawn.

Las cenizas del actor serán colocadas en el gran mausoleo de Fort Blúe, donde reposan los restos de Clark Gable, Jean Harlow y Jerry Giesler.

La esposa de Powell, June Allyson, ha rogado que en vez de flores sean enviados donativos al Centro Médico de Ucla para efectuar investigaciones sobre el cáncer.—Efe.

Lola Flores, a Méjico

Madrid, 4.—La estrella española Lola Flores ha salido en avión con destino a Méjico acompañada de su esposo y de sus dos hijos.

Allí actuará en el rodaje de una película, y su estancia en la capital mejicana durará dos meses.

Acudieron a despedir a Lola Flores al aeropuerto de Barajas varios artistas de cine y numerosos aficionados y amigos.—Cifra.

Hoy, concierto de música gallega en el Círculo de Zamora

La Orquesta "Estrellas Azules", de Santiago de Compostela, dará hoy, a las ocho de la tarde, en el Círculo de Zamora, un concierto de música gallega, patrocinado por el Centro Gallego de Zamora.

«Ballet» español en Italia

Roma, 4.—El "ballet" español de Mercedes Moreno ha dado por terminada su gira artística por Italia, con una actuación en el Club de Prensa Extranjera, de esta ciudad.

Los artistas españoles interpretaron bailes flamencos y del Caribe, siendo muy aplaudidos por los asistentes al acto.—Efe.

deportes

LA SELECCION JUVENIL DE FUTBOL SE ENTRENARA EL MIERCOLES EN MURCIA

Guillot y Bahamontes, entre los aspirantes al título de «Mejor deportista del año»

Madrid, 4. — El seleccionador nacional de fútbol juvenil ha entregado al Comité Federativo la lista de los jugadores preseleccionados que, dentro del plan de preparación previsto ante la eliminatoria previa contra Italia, actuarán en un partido concertado con el Real Murcia, de Segunda División, el próximo miércoles, día 9, en La Condomina. Los preseleccionados son:

Porteros: Miguel Reina y José Rodríguez, del Córdoba y Sevilla.

Defensas: Francisco Castellallanos, Antonio Martos y Jesús Aranguren, del Las Palmas, Jaén y At. de Bilbao.

Medios: Roberto López y Fidel Uriarte, del Madrid y At. de Bilbao.

Delanteros: Antonio Cruz, del Betis; José Cristóbal Correa, del Las Palmas; Joaquín Sierra, del Betis; Salvador Talón, del Valencia; Jesús María Landa, del Basconia; José Martínez, del At. Ceuta, y Agustín Oliver, del Deportivo Español.

Estos jugadores quedarán concentrados en Murcia el martes, día 8, bajo la disciplina del seleccionador nacional, don Eusebio Martín.—Alfil.

FINALISTAS PARA «EL MEJOR DEPORTISTA DEL AÑO»

Barcelona, 4.—Reunido el Jurado calificador que otorga el título anual de «Mejor deportista del año», en el tradicional concurso que organiza la publicación «Vida Deportiva», han sido designados los finalistas para los títulos correspondientes a deportistas masculinos y femeninos. Estos son los siguientes:

Dieciséis finalistas masculinos: Luis Felipe Areta (atletismo), Arriola IV (pelota vasca), Federico Martín Bahamontes (ciclismo), José Claret (natación), José Chércoles (hockey sobre patines), Alberto Esteban (atletismo), Luis Folledo (boxeo), Andrés Gimeno (tenis), A. Gómez del Moral (ciclismo), Vicente Guillot (fútbol), Alfonso Rodríguez (baloncesto), José Noguera (pesca submarina), Emiliano Rodríguez (baloncesto), Manolo Santana (tenis), Guillermo Timoner (ciclismo) y Miguel Torres (natación).

Seis finalistas femeninas: Elena Artamendi (gimnasia), María Ballester (natación), Pilar Barril (tenis), Isabel Castane (natación), Rita Pulido (natación) y montserrat Viade (patinaje artístico).—Alfil.

PROBABLE REAPARICION DE DI STEFANO

Madrid, 4.—A las siete de la tarde marcharon en autocar al puerto de Navacerrada, donde quedaron concentrados en un hotel, los siguientes jugadores del Real Madrid, que actuarán el domingo frente al Atlético de Bilbao:

Vicente, Araquistain, Casado, Isidro, Santamaría, Miera, Pachín, Zoco, Muller, Tejada, Amancio, Félix Ruiz, Alfredo Di Stéfano, Yanko Daucik, Puskas y Gento.

La probable alineación madridista es la siguiente:

Vicente; Isidro, Santamaría, Miera; Zoco, Pachín; Amancio, Félix Ruiz, Di Stéfano o Daucik, Puskas y Gento.—Alfil.

SUAREZ VENCIO A AMEUR EN SAO PAULO

Sao Paulo (Brasil), 4. — Olav Salonen (Finlandia), ha vencido en 1.500 metros masculinos, con un tiempo de tres minutos 55 segundos 3/10, prueba celebrada en las pistas de Pacambu.

2.—Fernando Camacho (España), 3-58-9/10.

3.—Hugo Domínguez (Uruguay), 4-00-1/10.

Otros resultados:

3.000 metros steeplechase

1.—Alberto Ríos (Argentina), 9-14-3.

2.—José Morgao (Brasil) 9-41-4.

3.—Olavo Ferreira (Brasil), 10-03-1.

10.000 metros

1.—Oswaldo Suárez (Argentina), 30-17-2.

2.—Hamoud Ameur (Francia), 30-18-2.

3.—Peter Nacarle (U.S.A.), 30-33-2.

4.—Firmino Amaral (Brasil), 31-00-7.

5.000 metros

1.—Manoel Oliveira (Portugal), 14-55-2.

2.—Franc Cervan (Yugoslavia), 14-48-0.

3.—Luiz Fernanes (Brasil), 14-59-5.—Alfil.

EL ATLETICO DE MADRID, SIN RAMIRO Y MENDOZA, A OVIEDO

Madrid, 4.—Después de una corta sesión de ejercicios físicos el entrenador del Atlético de Madrid ha designado los jugadores de fútbol que esta noche, y por ferrocarril, marcharán con destino a Oviedo, donde el próximo domingo jugarán el correspondiente partido de Liga contra el titular ovetense. Formarán la expedición los siguientes jugadores:

Madinabeytia y Roberto; Rivilla, Griffa, Calleja y Alvarito; Amador, Chuzo y Glaría; Jones, Adelardo, Medina, Ribes, Gasca y Collar.

En la relación de los viajeros no figuran el medio Ramiro ni tampoco el delantero Mendoza. El primero no está repuesto de la lesión que sufrió durante el partido del pasado domingo contra el Real Valladolid, y Mendoza todavía tiene el tobillo izquierdo con un fuerte vendaje y no está en condiciones de jugar.—Alfil.

TRIUNFO DE ROBERT FISCHER

Nueva York, 4.—Robert Fischer, de veintiún años de edad, "niño prodigio", ha vencido en el Campeonato de Ajedrez de los Estados Unidos.

Fischer, campeón por quinta vez, venció a Arthur Bisguier, de Nueva York, en la final.

Robert Fischer venció en el Campeonato de Ajedrez de los Estados Unidos, por primera vez, a la edad de catorce años, y retuvo el título durante cuatro años consecutivos.—Alfil.

LOS MEJORES MOTORISTAS NACIONALES

Barcelona, 4. — De acuerdo con la última decisión tomada en la Asamblea de la Real Federación Motociclista Española se ha concedido la licencia de la clase "A" a los corredores campeones y subcampeones de España, y, por tanto, desde el día 1 de enero pertenecen a dicha categoría Ramón Torrás, campeón de España de competición y de clase "Sport"; Ramiro Blanco, subcampeón de clase "Sport"; Cristóbal Salom y Antonio del Castillo, campeones de España de resistencia; Luis Sanier y Ramón Aximeno, subcampeones de España de resistencia, y Manuel Esteban, ganador del Trofeo "Presidente".

Igualmente han sido concedidas licencias de la clase "B" a los corredores campeones y subcampeones regionales.—Alfil.

SE SUSPENDEN VEINTISEIS PARTIDOS EN INGLATERRA

Londres, 4.—Debido a la nieve y hielos han sido ya suspendidos veintiséis de los treinta y dos partidos de fútbol fijados para mañana, sábado, en la tercera ronda de la Copa de la Federación Inglesa de Fútbol.—Alfil.

SANTANA, FINALISTA

East London (Af. del Sur), 4.—Manuel Santana, de España, y Abe Segal, de Af. del Sur, se han clasificado para la final individuales masculinos de los Campeonatos Internacionales de Tenis.

Santana venció a Colin Zeeman, de Af. del Sur, por seis-dos, seis-tres, diez-doce y seis-dos, en semifinal, mientras que Segal lo hacía con su compatriota Gordon Forbes por seis-cuatro, seis-dos, tres-seis, cuatro-seis y seis-dos.—Alfil.

Limpieza en el Torino

Osterreicher y el entrenador, relevados de sus cargos

Turín, 4.—Osterreicher, exdirector técnico del Madrid, ha sido relevado de su cargo de director técnico del Torino, según declaró un directivo.

Beniamino Santos, entrenador del Torino, también ha sido destituído de su cargo, aunque permanecerá en el equipo como asesor.

No se ha dado razón alguna por el cese de Osterreicher, pero en fuentes allegadas al club se manifestó que la Directiva estaba disgustada por los repetidos fracasos sufridos en esta temporada. El equipo, clasificado undécimo en el campeonato, ha perdido siete partidos, empatado tres y ganado cinco.

El exjugador del Torino, Ellena, ha sustituído a Osterreicher.—Alfil.

Sin fútbol en Bélgica

Bruselas, 4.—Debido a que los terrenos de juego están totalmente impracticables por el mal estado del tiempo, la Unión Belga de Fútbol ha decidido la suspensión de todos los partidos señalados para el domingo próximo.—Alfil.

Danny Kaye suspende una actuación

Beverly Hills (California), 4. El actor cómico Danny Kaye, que recientemente fue sometido a una intervención quirúrgica para extirparle el apéndice, se ha visto obligado a suspender su actuación con Judy Garland, Carol Burnett y otros destacados actores, fijada para el 18 de enero ante el Presidente, ya que aunque su estado es satisfactorio después de la operación, no estará en condiciones de poder actuar para dicha fecha.—Efe.

POR PRIMERA VEZ EN ESPAÑA
UN PROGRAMA NACIONAL EN CADENA
DIRIGIDO A LOS NIÑOS DE LAS ESCUELAS

"ONDAS ESCOLARES"

Otra realización de servicio público de la

R. E. M.

Cuatro programas semanales con arreglo a los siguientes ciclos:

Lunes:
POR LAS ORILLAS DE LOS RIOS DEL MUNDO
—Los instructivos vuelos del «Cohete Periquete», con la descripción de la geografía, historia y costumbres de los países.

Martes:
LOS GRANDES HOMBRES TAMBIEN FUERON NIÑOS
—Biografía infantil de las figuras más ilustres de la Ciencia, el Arte, la Santidad...

Miércoles:
LO QUE NO TRAEN LOS LIBROS
—Actualización radiofónica de los textos escolares. Los últimos acontecimientos científicos. Los más recientes hechos de la Historia.

Viernes:
LETRAS DE ORO
—Adaptación para el oyente infantil de las obras maestras de la literatura universal.

Dirección: JOSE LEON DELESTAL
Programa inaugural: LUNES 7 DE ENERO
Con la salutación a los niños y maestros de España del EXCELENTISIMO SEÑOR MINISTRO DE EDUCACION NACIONAL, DON MANUEL LORA TAMAYO.

Por la Voz de Madrid (a las 19,35), La Voz de Cataluña y La Voz de Levante (a las 18,30), La Voz de Vigo, La Voz de Alicante y La Voz de Cantabria (a las 19,00), La Voz de Guipúzcoa y La Voz del Mediterráneo (a las 19,30), La Voz de Alava (a las 19,45), La Voz de Extremadura, La Voz de Valladolid, La Voz de León y La Voz de Castellón (a las 20,00), La Voz del Ferrol y La Voz de Navarra (a las 20,30), La Voz de Palencia (a las 21,00) y La Voz del Principado de Asturias (a las 11,00).

Es un programa de la R. E. M.

CINE BARRUECO
HOY: A las 4,15. (Toleradas)
LOS ULTIMOS DIAS DE POMPEYA
— Y —
EL DESTINO DE SISSI

HOY: A las 7,45 y 10,30 — ESTRENO — (Tolerada)
CinemaScope y Technicolor - Cifesa presenta a DEBBIE REYNOLDS en
TAMMY, LA MUCHACHA SALVAJE
LESLIE NILSEN - WALTER BRENNAN - MALA POWERS
Deliciosa, encantadora, sencilla..., con toda la seducción de su maravillosa protagonista

MAÑANA: 12,15, matinal, y 3,30, infantil
El destino de Sissi
ROMY SCHNEIDER
Se regalará por sorteo una preciosa muñeca, un patín y varios juguetes más

MAÑANA: 5,30, 7,45 y 10,30 (Tolerada) - El ESTRENO en CinemaScope y Technicolor
TAMMY, LA MUCHACHA SALVAJE

PRONTO:
Estrenos imposible de superar
La guerra de los botones
MUJERES FRENTE AL AMOR
Joan Craford - Louis Jourdan
Jope Lance - Sthofen Boy
Director: Negulesco
LA GATA NEGRA
Laurence Harwey - Anne Baxter
Bárbara Stanwyck

CINEMA VALDERREY
HOY: Continua desde las cinco
FEMINA
FEMINA - El ESTRENO de
REMY
— Y —
Miguitas el carbonero
(Todos los públicos)

¡MAÑANA, DOMINGO!
FESTIVIDAD DE REYES
El mejor regalo cinematográfico para pequeños y mayores, con el ESTRENO
"Alias" Jesse James
Bob Hope - Rhonda Fleming
EN TECHNICOLOR
en sensacional programa con
CUENTOS DE LA ALHAMBRA
(Todos públicos)

Anuncie en este diario

TEATRO PRINCIPAL
HOY: A las 5, 7,45 y 10,30
Metro Goldwyn Mayer presenta el ESTRENO de
III FESTIVAL TOM y JERRY
CinemaScope - Technicolor
¡¡Dos horas de risa ininterrumpida!! ¡¡Un programa dedicado a todos los niños a precios popularísimos!!
Butaca: Seis y ocho pesetas

Teatro Ramos Carrión
HOY: A las 5, 7,45 y 10,30 — ¡¡MAGICO ESTRENO!!
METRO GOLDWYN MAYER presenta
MGM PRESENTA
EL LADRON DE BAGDAD
CINEMASCOPE - TECHNICOLOR — (Para todos los públicos)
con STEVE REEVES y GEORGIA MOLL - Director: ARTHUR LUBIN

CINEMA ARIAS GONZALO
HOY: A las 5, 7,45 y 10,30 — ¡SENSACIONAL ESTRENO!
¡La mayor aventura de todos los siglos, en el mayor espectáculo de todos los tiempos!
Marco Polo
RORY CALHOUN - YOKO TANI — CinemaScope — (Todos públicos)
¡Un film gigantesco para la más gigantesca aventura!
¡EXITO ACTUAL EN EL CINE GRAN VIA DE MADRID!

Ministerio de Cultura 2011

Fraga Iribarne, en las Cuevas de Nerja

MALAGA.—El Ministro de Información y Turismo firma en el Libro de Oro, durante su visita a las Cuevas de Nerja. (Foto CIFRA)

BRASIL SERA AYUDADO POR ESTADOS UNIDOS MEDIANTE GARANTIAS

La primera, un viraje radical en la política que sigue el Gobierno

Río de Janeiro.—(Del corresponsal de PYRESA.)—Desde que el presidente de los Estados Unidos, John Kennedy, ganó la batalla de la guerra fría en el Caribe, haciendo retroceder a la Unión Soviética con armas y bagajes de la isla de Cuba, recuperando de nuevo la hegemonía en el continente americano, nadie dudaba ya que, días más, días menos, viniese a adoptar una línea dura con aquellos países que, a la hora de la verdad histórica, se mostraron indecisos y no quisieron acompañarlo abiertamente en sus decisiones.

Entre los países que ahora están sufriendo las consecuencias de su postura "neutralista", "independiente", "no comprometida", o como se le quiera llamar, se encuentra el Brasil, que, como se sabe, no quiso votar a favor de los Estados Unidos en el punto que tenía relación con "la invasión armada de Cuba, caso se hiciese necesario para defender la seguridad del hemisferio".

No deja lugar a dudas que el presidente Kennedy, conocedor de la gran importancia que este país tiene para el mundo occidental, está dispuesto a prestarle al Brasil los auxilios que necesite para su recuperación económica, pues así lo ha manifestado en sus recientes y sucesivas declaraciones en el "Economist Club", en el "Press Club" e inclusive a través de la televisión norteamericana, pero tampoco dejó de manifestar su descontento, y así se lo transmitió al expresidente Kubistchek, ante la insistencia del Gobierno de Goulart de practicar una política económico-financiera catatrófica, que hace imposible concederle por el momento ayuda de cualquier especie.

A pesar de esta destartalada administración, existen señales evidentes de que los Estados Unidos estarían dispuestos a dotar al Brasil de los medios necesarios para que se pusiese en orden, pero siempre asegurándose con una serie de garantías de orden externo e interno, para que en el futuro no se puedan repetir las ambigüedades acaecidas durante la crisis con Cuba.

LO QUE EXIGE WASHINGTON

A juzgar por las noticias que nos llegan de la capital norteamericana, el ambiente entre los círculos oficiales es de completa desconfianza con relación a la situación reinante en Brasil. Si bien es verdad que el caos económico brasileño pesa en la balanza haciendo inclinar el fiel de las preocupaciones, ello no es considerado irremediable, pues los norteamericanos tienen la seguridad de que con su ayuda se haría posible la recuperación y el logro de la estabilidad.

Lo que preocupa fundamentalmente al Congreso y al pueblo norteamericanos está compendiado en tres puntos esenciales: la orientación de la política externa brasileña; la expropiación de empresas norteamericanas y la ley de remesas de beneficios, y, por último, la infiltración comunista en el seno del Gobierno, con la agravante de que los parlamentarios que apoyan al Gobierno de Goulart se caracterizan por su odio hacia los Estados Unidos.

La política externa brasileña es mucho más importante para el presidente Kennedy, para el Congreso y para la opinión pública de los Estados Unidos que las dificultades financieras en que se encuentra el país, pues éstos saben muy bien cómo solucionarlas y recursos para ello no habrían de faltar. Lo que inquieta a Wáshington es la influencia que la Unión Soviética y los países del telón de acero y hasta la China comunista ejercen en los negocios políticos, económicos y financieros del Brasil. Es la peligrosa aproximación (considerada ya como una provocación) con el Gobierno soviético y el procedimiento abiertamente antinorteamericano en ciertos negocios con el área comunista, como recientemente sucedió con la compra de helicópteros a Polonia, considerados como chatarra por los técnicos.

De ahí que el Gobierno Kennedy exija, como condición "sine qua non", un viraje de 180 grados en esta política, a fin de que el Congreso norteamericano cuente con las garantías necesarias de que esa ayuda que va a conceder al Brasil sea destinada a un amigo y no a hacer más potente a un enemigo.

El problema de las expropiaciones de empresas norteamericanas también preocupa grandemente a los círculos económicos de Wáshington, sobre todo en lo que dice en relación con las indemnizaciones, pues, a lo que todo indica, el Gobierno brasileño hace oídos de mercader a las exigencias de los perjudicados, ya sea por iniciativa propia o porque no tiene jurisdicción sobre los Estados que las expropiaron. También en este punto imponen condiciones, en especial sobre la aplicación de la ley (ya que ella existe), so pena de que los inversores norteamericanos dejen de contribuir con sus capitales al desarrollo de la industria brasileña, aplicándoles otras áreas que ofrecen mayores garantías y sin tantas dificultades. Además de ésto también solicitan una revisión de la xenófoba ley de remesa de beneficios, considerada por los norteamericanos como perniciosa para sus intereses.

El último punto quizá sea el que mayor influencia ejerce en el ánimo de los gobernantes norteamericanos antes de concederle al Brasil la ayuda que solicita, y es el de la infiltración comunista en el propio Gobierno de Goulart y el comportamiento de los políticos de su propio partido.

Son harto conocidas ya las actividades revolucionarias y antinorteamericanas a que el gobernador de Río Grande del Sur, Leonel Brizola, cuñado del Presidente y uno de los principales dirigentes de su partido, se viene dedicando por todo el país, llegando incluso a afirmar que la solución de los males del Brasil está en la ruptura de relaciones comerciales y diplomáticas con los Estados Unidos.

Para nadie son desconocidos los cruentos ataques que por "Semanario", órgano del frente parlamentario nacionalista (que apoya a Goulart) vienen lanzándose contra los Estados Unidos y las alabanzas al régimen de Fidel Castro. Tampoco desconoce Kennedy que varios de los asesores de Goulart fueron y continúan siendo de la extrema izquierda y, consecuentemente, enemigos de los Estados Unidos, como ya lo demostraron más de una vez.

Con tales antecedentes, más que probados, lógico es suponer que el Gobierno norteamericano, por aquello de que "cría cuervos y te comerán los ojos", desee que el presidente Goulart "limpie" su Gobierno de hierbas malignas, que sólo sirven para envenenar las relaciones entre ambos países.

MANUEL SUAREZ GONZALEZ

INVESTIGACIONES SOBRE LA TALIDOMIDA

Como medio para combatir el cáncer

Roma.—(Crónica del corresponsal de PYRESA).—*No se trata de investigaciones realizadas en Italia; los investigadores italianos se quejan repetidamente de falta de medios suficientes para desarrollar una labor intensa. y frecuentemente se leen en los periódicos algunas lamentaciones en este sentido y algunas frases solicitando del Gobierno subvenciones y ayudas más elevadas a los institutos de investigación. La noticia, sin embargo, ha sido recogida con júbilo, aunque con las debidas reservas, por la prensa romana. La ciencia trata de encontrar una aplicación benéfica al fármaco alemán llamado "thalidomida" y que en distintos compuestos y bajo la forma de diversos medicamentos, ha causado últimamente horribles deformaciones en varios cientos de niños durante el periodo embrionario. Muchos e ilustres biólogos creen en la posibilidad de la "thalidomida", que tan dramáticamente ha demostrado poseer capacidad para provocar un notable retraso en el desarrollo de las células cancerosas, evitando su crecimiento o al menos retrasando su desarrollo de tal manera que el proceso del tumor se alargue considerablemente.*

La esperanzada y esperanzadora hipótesis fue aventurada inmediatamente después de ser conocidos los resultados que la "thalidomide" había provocado sobre embriones humanos en distintos lugares de la tierra. Y en la actualidad son muchos los institutos de investigación y los laboratorios privados que dedican su actividad a la lucha contra la terrible plaga del cáncer y que han emprendido trabajos en este sentido. Uno de los primeros resultados positivos ha sido comunicado por un médico israelita, el doctor Zihron Yakov, quien asegura haber experimentado el fármaco sobre una persona de su propia familia. La "thalidomida", según las manifestaciones del doctor Yakov, fue aplicado sobre una forma de tumor que presentaba las características de un cáncer en estado avanzado; al final de la cura, la enfermedad había desaparecido completamente.

El doctor israelita citado se dispone, según afirman las informaciones de la prensa italiana, a enviar a un hospital parisiense un detallado informe sobre la aplicación de la "thalidomida" y sobre los sorprendentes resultados obtenidos.

La pregunta a la que tratan de responder de una manera precisa los biólogos es la siguiente. ¿Cómo actuaría la "thalidomida" sobre los tejidos cancerosos? ¿Se comportaría de igual modo que sobre los tejidos embrionales? Hay algunas razones que ofrecen la esperanza de que así sea, entre ellas la altísima velocidad de reproducción que caracteriza tanto al tejido embrional como al tejido canceroso. Durante las primeras semanas de vida, la velocidad de crecimiento del embrión alcanza valores altísimos, que jamás pueden ser reencontrados en el subsiguiente proceso de desarrollo del organismo. Pues bien; el tejido canceroso se reproduce y crece con la misma vertiginosa celeridad, no conocida del organismo humano, o mejor olvidada por éste desde sus primeros días de desarrollo. Las células del tejido canceroso obran como enloquecidas por una fiebre de reproducción que salta todos los límites de las leyes biológicas. Tal semejanza entre ambos tejidos parece abonar la hipótesis de que el "thalidomide" (por causas hasta ahora ni siquiera sospechadas) pueda actuar del mismo modo sobre uno que sobre otro.

Desde que la medicina descubrió el mecanismo de acción del cáncer, los investigadores tratan de encontrar un elemento que sea capaz de destruir el núcleo de la célula maligna sin destruir el resto del organismo o, por lo menos, de retrasar el proceso de crecimiento. Por ello, la investigación se dirige hacia los llamados "venenos nucleares" y no cabe duda de que la "thalidomida" proporciona un "veneno nuclear" cuya eficacia ha sido amplia y trágicamente demostrada, ya que su acción de entorpecimiento y retraso sobre las células embrionarias así lo acredita.

Como se ve, se trata solamente de una posibilidad que, al igual que otras tantas ya experimentadas, debe ser estudiada hasta el fondo. La ciencia y la investigación de todo el mundo consume horas, dramáticamente urgidas, en la lucha contra la gran plaga, el terrible azote de la salud y la vida del hombre actual. Muchas otras veces la medicina ha creído haber apresado el remedio eficaz, el arma capaz de dominar el cáncer, y otras tantas veces ha quedado desilusionada, con las manos casi vacías. Pero el día del gran descubrimiento está cada vez más cerca y la ventana de la esperanza se abre cada vez más. ¡Quién sabe si estos cientos de niños deformes y mutilados no serán el inocente precio que la humanidad haya tenido que pagar para comprar la liberación de la terrible amenaza del cáncer!

JAIME CAMPMANY

LA MUERTE DEL REY DE LOS GITANOS

Más de mil miembros de la tribu llegaron a la Cuenca del Ruhr

(Por MARLIS STAUDIGEL. Impresiones de Alemania.)—Desgarradoramente sollozaban las plañideras al estar moribundo un rey de los gitanos, y más fuerte aún resonaban sus gritos de dolor en las noches después de su muerte. Josef Gomanns, de sesenta y siete años de edad, jefe de una tribu de casi 2.000 gitanos, murió hace poco a causa de cáncer de los pulmones. Murió a la vista de los castilletes de extracción y de los montones de carbón en la Cuenca del Ruhr, en un triste apartadero en Duisburg, junto a la autopista adonde se había trasladado sólo hace pocos meses con cuarenta miembros de su tribu. Sin embargo, murió allí a la costumbre gitana. "Un gitano devuelve su alma a su creador al aire libre", reza la ley de los gitanos. Murió en medio de confortables coches-vivienda en una sencilla tienda gris, al pie de un poste de corriente de alta tensión, a la luz de velas.

Delante de la entrada abierta de la tienda ardía un fuego día y noche. Hombres de piel oscura estaban acurrucados allí, conversando gravemente. Dentro de la tienda, mujeres de pelo negro, envueltas en paño de colores, escuchaban las últimas palabras del agonizante. Cuando salían gritaban de dolor. Los hombres permanecían entonces un rato callados; a los niños jugantes, en cambio, importaba poco todo aquello. Pero también el dolor de las plañideras desvanecía cuando llegaban nuevos miembros de la tribu, a los que se trataba de dar la bienvenida.

Vinieron más de mil. Acudieron a Duisburg en limpios y modernos coches-vivienda o en grandes automóviles de lujo, brillantes de cromo, en parte de la última construcción norteamericana. Como obedeciendo a una misteriosa señal —aun en la época de la telegrafía y del teléfono no hay ninguna explicación para ello entre la gente nómada— venían los miembros de la tribu de todas partes para estar al lado de su rey moribundo. Llegaban de todos los países de la Europa occidental y hasta de la oriental, e incluso de México y Australia.

Los duisburgueses asistieron con asombro y a cierta distancia a ese extraño espectáculo en el campamento de los gitanos, y los periódicos de la Cuenca del Ruhr escribieron largos comentarios sobre ello.

Vida gitana y romanticismo gitano con fondo trágico a la sombra de los castilletes de extracción. El rey moribundo en la tienda de campaña, los hombres delante del fuego y las mujeres plañideras con sus pañolones de colores echaban de menos la corriente eléctrica que no había en ese campamento. Ofrecieron 10.000 marcos (2.500 dólares) a la ciudad por su campo desocupado que tuviese conexión a la red de alumbrado, pero antes de haberse hallado una solución, el rey había muerto. Sus vestidos se quemaron en el fuego abierto, mientras que el rey fue enterrado en un cementerio de Duisburg. En doscientos coches siguieron sus parientes el ataúd y, poco más tarde, desaparecieron, misteriosos y errantes como son. Según se decía, tuvieron que trasladarse al sur de Francia para asistir a las últimas horas de vida de otro jefe de una tribu.

GRAVE PROBLEMA: EL AGUA

Película sobre el 2 de Mayo

Madrid. (Servicio especial de PYRESA.) — *Estos días, con motivo de las fiestas, el tráfico es muy intenso en el casco urbano de la ciudad. Miles de automóviles han de ser sometidos a los normas de la circulación para que no se produzcan atascos y, además, pueda el viandante atravesar la calle sin peligro.*

Con ser muy estimable el servicio de los semáforos, es lo cierto que donde está situado un guardia de la circulación, vigilante de que todo el mundo cumpla con su deber, el tránsito es más fluído.

Hoy en día dispone Madrid de un buen número de guardias que, cumplimiendo las ordenanzas, coadyuvan a esta meritoria labor. Fue a principios de la Dictadura del general Primo de Rivera cuando se situó, concretamente en la Puerta del Sol, el primer guardia de la circulación que tuvo Madrid, constituyendo un espectáculo para la población.

No es fácil la labor que llevan a cabo estos representantes de la autoridad. La preocupación no suele ser, precisamente, la norma de todos los peatones, ni de los conductores de vehículos. Además, corren el riesgo de convertirse en víctimas de la imprudencia ajena. Y por si ésto fuera poco—en sus largas horas de trabajo—, está el factor tiempo en su contra. Ahora, en invierno, el frío, la lluvia, cuando no la nieve; y en los meses de estío, las altas temperaturas, ese sol insoportable..., pero el guardia siempre está en su puesto. Como aquellos soldados romanos de "Los últimos días de Pompeya".

Naturalmente, ser guardia de la circulación o guardia de la porra—como antes se decía—no es tarea fácil. Exige un conocimiento del Código, de las calles de Madrid, de los deberes y derechos de un ciudadano. Antes, era a fuerza de práctica como estos hombres uniformados de azul con blanco "sacalof" iban ascendiendo en una escala de calles por su importancia, es decir, de lugares de importancia estratégica para el tráfico, pues guardias no abundan, por desgracia. Desde 1957 funciona la Academia de Policía Municipal de Madrid, creada por el Conde de Mayalde. El nuevo agente debía ser atlético e inteligente, educado y culto, dentro de lo posible. Quien logra ingresar en dicha Academia debe seguir un curso de seis meses, en donde se somete a un plan de enseñanza con las asignaturas siguientes: Educación física y deportes, movimientos propios del agente, cultura general, organización política, ordenanzas municipales, conocimiento del plano de la Villa y circulación.

Varias han sido ya las promociones que han salido de la Academia. Esta, en fin, cuenta con un profesorado competente, del mismo Cuerpo de Policía Municipal.

En estos días, automovilistas y peatones han dedicado su homenaje al agente de tráfico con obsequios propios de las fiestas. Es el pequeño tributo de admiración a quien durante todo el año vela, arriesgando muchas veces su físico por la vida de los demás.

FALTA AGUA

Se le plantea a Madrid un grave problema si las lluvias, que empezaron siendo torrenciales, no siguen cayendo en esta zona. Aunque el tiempo invernal se dejó sentir en otoño—especialmente por el frío—, no ha sido éste húmedo y los pantanos que abastecen a la capital de España necesitan agua. Ultimamente sabían los expertos que las reservas del pantano de Lozoya no eran suficientes para dos meses. Así que estas nevadas y lluvias han sido oportunas.

Mas si para el hombre de la ciudad, con varios días pluviosos, precisamente en fiestas, ha tenido bastante, para los pantanos ha sido muy poca. Es necesario que siga lloviendo. Claro que lo lógico es que así suceda, puesto que nos encontramos en los primeros días de enero.

De todos modos, se ha vuelto a hablar de los proyectos que tiene Madrid pendientes de realización, a fin de que esta constante amenaza deje de serlo en el momento que se lleven a cabo las obras del pantano de Matallana, en el Alto Jarama, y el de Atazar.

OTRA PELICULA

Dentro de unos días comenzará en Madrid el rodaje de una película sobre el 2 de Mayo.

Será una película en la cual la historia y la ficción se compaginan. Así que trama, con aventura, hace posible que salgan a relucir personajes que tienen un lugar en la historia. Uno de ellos será la duquesa de Alba, que interpretará la joven y bella artista Marisa Rey.

AL QUE MADRUGA...

No cabe duda que hay afición a los toros. Y como es así, la Empresa de la pequeña plaza de San Sebastián de los Reyes, a muy pocos kilómetros de Madrid, se propone inaugurar la temporada el 20 de este mes, si el tiempo no lo impide. Será una novillada, con la actuación del rejoneador Josechu Pérez de Mendoza.

Por otra parte, la Empresa de la plaza de Vista Alegre, en Carabanchel, cuyo balance fue desfavorable la pasada temporada, piensa sacarse este año la espina a base de buenos carteles para que allí acuda la afición. Y también tiene el propósito de abrir las puertas de la plaza cuanto antes.

AUNQUE PAREZCA MENTIRA

Muere poetisa y ama de casa

Montreal, 4. Dorothy Sproule, poetisa canadiense, muy conocida, que había manifestado que todavía podía escribir poesías y hacer al propio tiempo sus faenas de ama de casa, a los noventa y cinco años de edad, ha fallecido en Montreal.

Sus principales poemas, publicados en la década 1930-40, han sido: "Pan y rosas", "Poemas de vida", "La estrella mística", "Meta de oro" y "Tierra y estrellas".—Efe.

Ataque de abejas

Luanda (Angola).—Enjambres de abejas enfurecidas han caído en masa sobre un barrio de Luanda y se han lanzado locamente sobre transeúntes y sobre los habitantes de muchas casas que no tuvieron la oportuna precaución de cerrar las ventanas. Los violentos insectos picaron enojadamente a cuantas personas encontraron en su camino.

Muchas de las personas agredidas por las abejas en tropel tuvieron que ser asistidas en los hospitales de la capital de Angola.

Da a luz sin luz

Constantina (Sevilla). Doña Bárbara Mora, esposa de don Juan Miguel Meléndez, ha dado a luz un niño y dos niñas. Cuando se desarrollaba el parto, a consecuencia del fuerte viento, la localidad se vio privada de luz, causa que no fue obstáculo para que todo se realizara felizmente.—Cifra.

A tiro limpio

Yakarta, 4.—Dos destacamentos rivales de la Policía indonesia motorizada, con objeto de arreglar «una cuestión personal, debida a un malentendido», han sostenido una lucha a tiros que ha durado dos horas. Por lo menos diez policías han resultado muertos o heridos.—Efe.

Ministerio de Cultura 2011