Imperio

Diario de la F.E.T. y de las J.O.N.S.

Año XIX — Número 5.745 — ZAMORA — Sábado, 27 de noviembre 1954 — Teléfono 1570 — Precio: 80 céntimos

Carlos Pinilla Turiño, Medalla de Oro al Mérito en el Trabajo

Nuevos acuerdos comerciales con Francia y Suiza

En el Ministerio de Información y Turismo se facilitó anoche la siguiente referencia de lo tratado en el Consejo de Ministros celebrado en el día de ayer, bajo la presidencia de Su Excelencia el Jefe del Estado:

PRESIDENCIA DEL GOBIERNO. — Recursos de agravios. Expedientes de trámite.

ASUNTOS EXTERIORES. — Nuevos acuerdos comerciales con Francia y con Suiza.

Decreto por el que se designa embajador en La Asunción al ministro plenipotenciario don José González de Gregorio y Arribas.

Acuerdo por el que se pasa a las Cortes, a los efectos de su ratificación, el tratado comercial hispanocubano de 18 de agosto de 1953.

Decreto por el que se autoriza la adquisición, por concurso, del mobiliario y material del Instituto Hispano-árabe de Cultura.

JUSTICIA.—Decreto por el que se crea el Patronato de Casas de la Administración de Justicia.

Decretos de personal de las carreras judicial y fiscal.

Expedientes de indulto y de libertad condicional.

EJERCITO.—Decreto por el que se asciende al empleo de general de división al de brigada don Rafael Ros Muller.

Decreto por el que se modifican varios artículos del Reglamento provisional de reclutamiento y reemplazo del Ejército de 6 de abril de 1943.

Decreto por el que se declara de urgencia la ejecución de varias obras a realizar en la Academia de Intendencia de Avila.

Decretos por los que se concede a don Estanislao Portilla Portilla y doña Rufina Rayón Teran, padres del soldado Vidal Portilla Rayón, y a doña Rosario García Muñoz, madre del soldado Manuel Millan García, transmisión de las pensiones causadas por dichos soldados.

Expedientes de trámite y ascensos.

MARINA. — Decretos-leyes por los que se dispone el ingreso en las distintas secciones de la Asociación Mutua de la Armada al personal del Cuerpo de Servicios Marítimos y Auxiliares de Oficinas de la Marina Civil que satisfagan determinados requisitos y al de porteros dependientes del Ministerio de Marina.

(Pasa a cuarta página)

Presentación de credenciales

MADRID.—El embajador de Francia en España, barón de la Tournelle, presenta sus credenciales a S. E. el Jefe del Estado. (Foto Contreras.)

El almirante Carney llegará hoy a Madrid

Visitará Cádiz y Cartagena

Hoy, sábado, llegará a Madrid el almirante Robert B. Carney, jefe de Operaciones navales y miembro del Estado Mayor conjunto de los Estados Unidos, quien permanecerá en España hasta el día 6 de diciembre próximo. Durante su estancia en nuestro país piensa visitar los puertos de Cádiz y Cartagena. El avión en que viaja el almirante es esperado en el aeropuerto de Barajas para las dos y media de la tarde de hoy.

El almirante Carney piensa estar en Sevilla y Cádiz del 1 al 3 de diciembre y en Cartagena el día 4. A principios de la semana próxima celebrará una conferencia de Prensa en el hotel donde se hospeda.

El almirante Robert B. Carney, hijo de un oficial de la Armada, nació en Vallejo (California) el 25 de marzo de 1895 y terminó sus estudios en la Academia Naval en 1916. Durante su época de alumno se distinguió en actividades deportivas de boxeo y natación. Dos años después de terminar la carrera contrajo matrimonio con la señorita Frace Stone Craicroft de la que tiene dos hijos.

Al salir de la Academia, en 1916, desempeñó su primer destino de alférez de fragata y tras sucesivos ascensos alcanzó el grado de vicealmirante en 1942.

El almirante Carney ha tomado parte en los dos guerras mundiales y ha navegado en todos los tipos de barcos, desde destructores hasta acorazados. Desempeñó un papel importante en la derrota de la Flota japonesa y se hallaba presente en el acorazado "Missouri" cuando se rindió oficialmente al Japón.

Antes de ocupar su actual puesto, en 1953, estuvo en Nápoles, donde durante dos años ejerció el mando de todas las fuerzas aliadas de Mar, Tierra y Aire del sur de Europa.

Entre las condecoraciones norteamericanas que posee figuran la Cruz de la Armada, la Medalla de servicios distinguidos y la Legión del Mérito. También ha sido condecorado por muchos Gobiernos extranjeros.

ZAMORA AL DIA

En la muerte de don Dacio Crespo

HACE bastantes años, cuando vi por primera vez a don Dacio Crespo, confieso que no comprendí el gran valor humano que se contenía en aquel hombre erguido y de rasgos enérgicos. Andando el tiempo llegué a darme cuenta de que aquel empaque no era máscara ni nada parecido, sino genuina manifestación de su idiosincrasia rectilínea y de su espíritu sincero, llano, cordial, entregado a su profesión..

Pasaron los años. Azares de la fortuna lleváronme a la vida agitada del periodismo, y un día me tocó hacer una información de un accidentado que hubo de intervenir el prestigioso doctor. Don Dacio me atendió con la mayor amabilidad, facilitándome cuantos datos precisaba, y, antes de despedirme, me ordenó:

"Le ruego que no aparezca en la información ni mi nombre ni el de mi Sanatorio."

A partir de entonces, nuestras relaciones se hicieron cada vez más frecuentes. Cada nuevo suceso, cada nuevo accidente que había de reflejarse en el periódico, tenía el mejor informador en don Dacio, quien, invariablemente, terminaba con el mismo ruego: "Que mi nombre no aparezca para nada".

Este parece haber sido, también, su último ruego: ni una flor, ni una corona, ni nada que parezca ostentación, sobre su ataúd sencillo... "Que no aparezca mi nombre". Y sin embargo, su nombre —don Dacio— ha sido pronunciado hoy por millares de labios. Cuando pasaba su cadáver ante el Hospital de la Encarnación, me parecía oír un clamor de voces agradecidas de innúmeros enfermos por él atendidos bendiciendo su nombre: ¡Don Dacio, don Dacio!

Doctor eminente, director de la Beneficencia provincial, presidente de la Cofradía del Silencio, don Dacio Crespo era una institución zamorana. Y aquella actividad portentosa suya, aquella fiebre de piadosas y grandes empresas, aquel poner inmediatamente en práctica sus proyectos y no doblarse ante la fatiga ni rendirse a las dificultades, quería infundírselo a los que le rodeaban

Mas... no quiero cansarles. Don Dacio nos está viendo desde la Gloria y tememos que nos haga una seña, como diciéndonos: "Que no aparezca mi nombre".

SERGIO COLLADO

"Romería española"

Otros 250 emigrados vienen a España

Buenos Aires, 26.—Más de novecientos españoles han salido hasta ahora para ver de nuevo a su Patria, después de muchos años de ausencia, de acuerdo con el programa llamado "Romería Española", instituido por el Generalísimo Franco en tal sentido.

En la madre Patria se ha establecido un fondo especial para llevar a la Península con todos los gastos pagados, durante un período de tres a seis meses, a antiguos emigrantes que precisamente no "han hecho la América".

Se da preferencia a los españoles de mayor edad, de más larga residencia en Argentina sin volver a España, y más especialmente a los de menos recursos económicos.

En el trasatlántico argentino "Corrientes" acaba de partir un grupo de doscientos treinta que van a Barcelona, y el domingo, 28, partirán ciento cuarenta más en el buque español "Cabo de Hornos".—Efe.

Esterlich y Artigues, candidatos para el Consejo Ejecutivo de la UNESCO

Interesante intervención del rector de la Universidad de Madrid

Montevideo, 26. — Los senadores Estelrich, Artigues, de España, y Mohamed Awad, de Egipto, han sido nombrados candidatos para integrar el Consejo Ejecutivo, habiéndose recibido la conformidad de sus respectivos países. En las mismas condiciones están los candidatos de Honduras, Rafael Bardales; de los Países Bajos, Franz Bander, y del Ecuador, Martínez Cobo.

Otros candidatos presentados, sin confirmación de sus Gobiernos, son Paulo Carneiro, del Brasil; Reinoso Rodríguez, de Filipinas, y Athaniel Masqui, de Liberia.

Cuba, Ecuador, Uruguay y Brasil se han asegurado puestos en el Consejo Ejecutivo al acordarse proponerlos por el bloque hispanoamericano, lográndose la decisión en sesión secreta.—Efe.

INTERVENCION DE LAIN ENTRALGO

Montevideo, 26. — El delegado español en la UNESCO, doctor Laín Entralgo, ha tenido una interesante intervención en la Comisión de Presupuestos y Propaganda de la Organización al exponer la posición de España en los problemas de las subvenciones a organizaciones culturales internacionales. El señor Laín Entralgo dijo que debe figurar con precisión la parte que corresponde a la UNESCO en el programa de favorecer la educación mundial, pues toda confusión es perniciosa. Por ello, a juicio del delegado español, hay que determinar mejor las condiciones que deben reunir las organizaciones beneficiarias mediante detallada información sobre sus estatutos, historia y modo de funcionamiento.—Efe.

AGASAJO A RUIZ-GIMENEZ

Montevideo, 26. — El ministro de Educación Nacional de España, don Joaquín Ruiz-Giménez, y su esposa, han asistido a un banquete ofrecido en un céntrico hotel por el embajador de Colombia en el Uruguay, Pablo Jaramillo Arango. Ofreció la comida el presidente de la delegación colombiana en la UNESCO, Rafael Bernal Jiménez.—Efe.

(Pasa a cuarta página)

Siguen las perforaciones petrolíferas en Soria

Probable reanudación de los sondeos en Marcilla

Tudela (Navarra), 26. — Los sondeos para la busca de petróleo en el término de Oncala (Soria), alcanzan aproximadamente una profundidad de 2.500 metros, sin que hasta el momento aparezca ningún indicio que anuncie la aparición del preciado combustible. Las zonas atravesadas hasta ahora han sido todas de durísimas capas de piedra, cambiándose por este motivo de más de 160 barrenas. Se supone que las perforaciones seguirán hasta alcanzar los 3.000 metros, y que de no hallar indicio alguno sobre la aparición del petróleo serán suspendidas.

Existe la probabilidad de que una vez terminado este sondeo se haga otro en Cuenca, donde los geólogos y geofísicos han señalado, entre otros, el lugar en que pudiera encontrarse petróleo. También se admite como probable que se reanuden en Marcilla los sondeos suspendidos el pasado año a los 3.500 metros de profundidad, sin haber llegado al punto donde se cree que el petróleo puede hallarse.—Cifra.

Posible campaña para incrementar el consumo de azúcar

Previo un abaratamiento de las primeras materias

La campaña remolachera actual nivelará la producción y el consumo

Madrid, 26.—Los datos oficiales respecto de la campaña azucarera de 1953-54 arrojan una producción de unas 311.358 toneladas, contra 547.954 toneladas de la campaña precedente. Como el consumo nacional se estima en unas 290.000 toneladas, existen todavía importantes remanentes, a los que el Gobierno procura dar salida con exportaciones, que hasta el momento alcanzan unas 205.000 toneladas.

Por disposiciones oficiales se procedió a su tiempo a limitar el cultivo de la remolacha en la campaña actual, con el fin de dejarla en unas 250.000 toneladas de azúcar de remolacha y 25.000 de caña.

Las impresiones recogidas sobre el probable resultado de la campaña 1954-55, que actualmente se inicia en varias zonas remolacheras, permiten suponer que no se llegará a rebasar la cifra del consumo nacional, con lo que los remanentes de azúcar, que suponían la inmovilización de muchos cientos de millones de pesetas, irán desapareciendo, hasta quedar en una cifra prudente que sirva de reserva ante una posible contingencia de descenso en la producción.

En los medios azucareros se estima que podría hacerse una campaña para incrementar el consumo de este producto en España, previo un abaratamiento de las primeras materias, ya que, según los industriales, España es uno de los países en los que es menor la diferencia entre las primeras materias y el coste del producto fabricado.

España tiene actualmente un índice muy bajo en el consumo de azúcar por habitante y año. Se cita el caso de Inglaterra, donde solamente en dulces, caramelos y chocolates, es decir, en consumos superfluos o de lujo, se absorben 277.000 toneladas al año, casi tanto como todo el consumo nacional de España.—Cifra.

ATAQUE ROJO EN GRAN ESCALA CONTRA VARIAS ISLAS AL SUR DE CHINA

Las tropas defensoras fueron cogidas por sorpresa

Taipeh, 26. — Los comunistas chinos han lanzado su primer ataque en gran escala hoy contra las islas nacionalistas en la costa sur de China, en un asalto anfibio, antes del alba.

Un portavoz militar nacionalista ha declarado que las fuerzas rojas han atacado la pequeña isla de Wuchiu, a unas 75 millas de la fortaleza roja de Amoy.

Según el portavoz indicado, la fuerza de asalto incluía diez juncos transportes de tropas con barcos de escolta. El alto mando nacionalista no ha hecho comentario oficial del asalto. Sin embargo, en un círculo próximo al Cuartel General se asegura que la batalla contra la invasión estaba en su apogeo al mediodía. Han sido lanzadas las fuerzas aéreas nacionalistas. La isla de Wuchiu vital para el control del grupo de las islas Matsu, situadas al norte de ella.—Efe.

Taipeh, 26. — La fuerza comunista de invasión se ha abierto camino hasta la playa de una pequeña isla nacionalista a la altura de la costa sur de China en el primer ataque anfibio en gran escala contra el anillo defensivo exterior nacionalista.

Un portavoz nacionalista ha explicado que la isla está defendida por una fuerza de tropas irregulares. Los invasores han establecido una cabeza de playa y están llevando refuerzos. Los nacionalistas se lanzan a fuertes contraataques y hay informaciones, no confirmadas, de que los rojos han sufrido grandes bajas en las primeras horas de la lucha.

Al ataque precedió una fuerte preparación artillera roja. Se indica en fuentes nacionalistas que la fuerza defensora, aproximadamente un batallón, fué cogida de sorpresa por la ofensiva.—Efe.

LOS DEFENSORES OBLIGARON A LOS ROJOS A RETIRARSE

Taipeh (Formosa), 26. — Un portavoz del mariscal Chiang-Kai-Chek ha reconocido que las fuerzas comunistas han invadido la diminuta isla de Wuchiu. Añadió que los defensores nacionalistas "han obligado a los rojos a retirarse".

El portavoz declaró seguidamente que los rojos consiguieron establecer una pequeña cabeza de puente en la isla a las nueve de la mañana, pero que se retiraron una hora después dejando numerosos hombres y material en poder de los nacionalistas.

Ha sido la primera incursión roja de importancia en una isla en poder de los nacionalistas desde que los rojos realizaron una incursión en la isla de Quemoy el 25 de agosto.

En el ataques de hoy los comunistas utilizaron diez juncos para transportar sus tropas.—Efe.

SE TRATA DE UN ENSAYO

Tokio, 26. — Los altos jefes militares norteamericanos en Tokio estudian hoy cuidadosamente los informes de Taipeh sobre el asalto rojo a la isla de Wuchiu.

No ha habido reacción inmediata del jefe supremo de las fuerzas aliadas en Extremo Oriente, general Hull, ni de otros altos jefes de las fuerzas aéreas norteamericanas en esta capital.

Los Estados Unidos —dice la United Press— han dicho claramente que ayudarán a defender Formosa, pero su política en relación con algunas de las islas, a la altura de la costa, no ha sido nunca aclarada.

Los observadores militares en ésta creen que Wuchiu podría ser un ensayo para ambas partes y el resultado podría fijar la norma para el futuro.—Efe.

MUCHAS BAJAS COMUNISTAS

Taipeh, 26. — El jefe de Información del Gobierno declara que en la batalla de cuatro horas de la isla Wuchiu los asaltantes comunistas sufrieron muchas bajas y que los nacionalistas experimentaron pocas pérdidas. Se llegó a la lucha cuerpo a cuerpo —dijo—, y la aviación echó pique ocho del gran número de juncos motorizados que intervinieron en el intento de invasión.—Efe.

Lequerica, vicepresidente primero de las Cortes

Madrid, 26.—Por dos decretos de la Jefatura del Estado, que publicará mañana el "Boletín Oficial del Estado", se nombra a don José Félix de Lequerica Erquiza procurador en Cortes y vicepresidente primero de las Cortes Españolas, respectivamente.—Cifra.

Su Santidad recibe al Cardenal Quiroga Palacios

Roma, 26.—Su Santidad el Papa ha recibido en Castelgandolfo, en audiencia privada, al Cardenal Quiroga Palacios, Arzobispo de Santiago de Compostela y Legado Pontificio en el Congreso Mariano de Filipinas.—Efe.

SERVICIO DE SOCORRO

Desde hace tiempo funciona en Suiza un servicio de socorro por avión para los enfermos o heridos de zonas aisladas por la nieve en determinadas épocas del año. Para llevar a cabo esta humanitaria misión, hombres expertos pilotan pequeñas avionetas, con las que llegan hasta el mismo punto desde el cual se haya lanzado el S. O. S., estando equipados los aviones con patines especiales que hacen posible el aterrizaje en las regiones nevadas. En nuestra fotografía, el piloto de una de estas avionetas sube a bordo de la misma a un accidentado para su traslado a un hospital, ante la mirada triste y al mismo tiempo esperanzada de un familiar.

Ministerio de Cultura 2011

Informaciones de nuestra ciudad

El presidente de la Diputación impuso al cadáver de don Dacio la Medalla de Oro de la provincia

El entierro de los restos mortales de don Dacio Crespo y su esposa doña María del Pilar Hernández de Medina, constituyó una impresionante manifestación de duelo

Presidieron autoridades y personalidades de Zamora y de otras provincias

La extraordinaria grandiosidad que alcanzó la manifestación de pésame que acompañó ayer tarde los restos mortales de don Dacio Crespo Alvarez y los de su esposa, doña María del Pilar Hernández de Medina Larrondobuno, fué el más claro testimonio de lo que Zamora pierde, con perder para siempre a este llorado ilustre matrimonio, ya que en lo sencillo y espontáneo de la expresión de duelo se ha reflejado la extensión y la profundidad del sentimiento que embarga a nuestra ciudad

Pero aún más honda impresión que la gran manifestación de pésame, de la que las calles de la ciudad, abarrotadas de gentes de toda condición, fueron mudo testigo al atardecer de ayer, nos la causó la impresionante sencillez, la carencia absoluta de ostentación, por expreso deseo del finado, en el féretro que encierra los restos mortales de don Dacio Crespo. Ni una corona, ni una flor, ni una cinta sobre la carroza fúnebre. Ni siquiera permitió que su cadáver, envuelto con la túnica de hermano de la Cofradía del Santísimo Cristo de las Injurias, de la que era presidente desde hace muchos años, fuera llevado a hombros de sus compañeros, de sus muchos amigos que lloran su muerte. El único aditamente que llevaba el sencillo y modesto féretro fué la Medalla de Oro de la provincia, que la excelentísima Diputación le concedió como homenaje póstumo y que le fué impuesta por su presidente a la entrada del Hospital provincial de la Encarnación.

Ha desaparecido de Zamora una de las figuras de más acusado relieve, no ya en el aspecto médico y de la Beneficencia provincial a cuyo frente llevaba tantísimos años, sino en los múltiples aspectos de la vida de la ciudad, en todos los cuales su nombre, el nombre de don Dacio Crespo Alvarez, alcanzó penetrante resonancia en razón de su prodigioso talento, y en razón, sobre todo, a lo que él amaba a la ciudad.

El Hospital de la Encarnación, receptor fué, día tras día, año tras año, de la sensibilidad exquisita de don Dacio y del gran amor que sintió por sus enfermos, que eran de toda la provincia. También, pues, perdió el Hospital a uno de sus más entusiastas servidores. Y el vacío que don Dacio Crespo deja, como amantes de lo mejor de Zamora será muy difícil de llenar.

Nada, pues, tiene de particular que Zamora se asociara al dolor que la muerte de tan querido zamorano —pues, aunque naciera en Astorga lo consideramos como uno de los mejores zamoranos por su amor a nuestra tierra— produjo, y que en las calles, al paso de los cuerpos sin vida de don Dacio y de su esposa e ilustre dama, Zamora sintiera la punzada del dolor en lo más sensible de su ser. No puede sorprender, decimos, porque lisa y llanamente lo que la muerte acaba de arrancarnos es un matrimonio de los más entrañablemente queridos y estimados en nuestra ciudad.

Duelos apretados, muy difíciles de ordenar formaron tras de las carrozas fúnebres, mezclados en una masa imponente de público de todas las clases sociales.

La comitiva fúnebre abría marcha con los niños asistidos en el Hogar provincial. Seguía la Cruz y el Clero parroquial de San Ildefonso. Luego, las dos carrozas con los ataúdes, primero el de doña María del Pilar Hernández de Medina y después el de don Dacio Crespo.

La primera presidencia la constituían todas las directivas de las distintas Cofradías de Semana Santa, portando las varas respectivas. A continuación, el inspector provincial de Sanidad, don Medardo Rivera, que ostentaba la representación del director general de Sanidad; el presidente del ilustre Colegio de Médicos de la provincia, don Segundo Puente, con los miembros de la Directiva y numerosos colegiados. Otra presidencia la constituían el señor gobernador civil y jefe provincial del Movimiento, don Juan Murillo de Valdivia; el gobernador militar, coronel don Aniceto Ramos Charco Villaseñor; el alcalde de Zamora, don Francisco Pérez Lozao, y el presidente del I. N. P., don Arcadio Rodríguez Cepeda, que ostentaba la representación del presidente del Consejo Nacional de dicho organismo. Detrás, el señor obispo de la diócesis, doctor don Eduardo Martínez González, con el vicario general de la diócesis, don Tomás Alonso Pinilla y el capellán del Sanatorio de Nuestra Señora del Pilar y capitular de la Catedral, don Serapio Orduña. Y, seguidamente, la presidencia familiar, integrada por los hermanos del finado, don Antonio Crespo Alvarez, consejero del Reino, presidente del Consejo General de Colegios Médicos de Españay presidente del Patronato Nacional Antituberculoso; don Enrique Crespo, arquitecto municipal de Zamora, y don Manuel Crespo, notario del ilustre Colegio de Bilbao; los hijos, don Antonio, médico de Madrid y don Dacio, director del Hospital de Palencia; el hijo político, don Fernando Valbuena, oftalmólogo de Zamora, sobrinos y demás familiares, así como don José María Cid Ruiz-Zorrilla, abogado de los Colegios de Zamora y Madrid; el señor Gobernador Civil y Jefe Provincial del Movimiento de Palencia, y el general señor Díez Varela. Otra presidencia más la constituían íntimos amigos de los fallecidos, así como numerosas autoridades, jerarquías y personalidades zamoranas, que nos resultó imposible destacar ante la enormidad de público que formó en la impresionante manifestación.

Al llegar el entierro al Hospital Provincial de la Encarnación, en cuyos alrededores se había estacionado un gentío inmenso que ocupaba por completo la amplitud de la Plaza de Cánovas del Castillo, el presidente de la Excelentísima Diputación Provincial, don Prudencio Rodríguez Chamorro, impuso al féretro que guardaba los restos del doctor Crespo Alvarez la Medalla de Oro de la Provincia, que le fué concedida por la Excelentísima Diputación como homenaje póstumo.

Don Antonio Crespo Alvarez escucha con evidentes muestras de emoción la ofrenda de la Medalla de Oro de la Provincia, que hizo el presidente de la Diputación.

La Corporación provincial en pleno y con maceros enlutados, se incorporó a las presidencias frente al Hospital, una vez efectuada la imposición de la Medalla de Oro de la provincia al féretro de don Dacio Crespo.

IMPOSICION DE LA MEDALLA DE LA PROVINCIA

Llegada la comitiva a la Plaza de Cánovas, dió la vuelta a la misma para situar los féretros frente a la entrada principal del Hospital de la Encarnación, donde se iba a proceder a la imposición de la Medalla de Oro de la provincia a don Dacio Crespo.

El señor presidente de la Diputación, don Prudencio Rodríguez Chamorro, con palabras entrecortadas y veladas por la emoción, hizo la ofrenda:

«Conteniendo las lágrimas —dijo— y destrozado el corazón por esta aterradora tragedia que hoy atormenta a toda la provincia, yo me acerco al cadáver del inmortal don Dacio para ofrecerle la Medalla de Oro de la provincia, que la excelentísima Diputación le ha concedido en sesión extraordinaria y como homenaje póstumo a su memoria en reconocimiento de los infinitos servicios prestados por don Dacio a los innumerables enfermos que pasaron por este hospital, donde él unía como el altar de sus deberes sagrados.

Este hombre excepcional —añadió— se pasó cincuenta años confortando aquí enfermos de todas las clases y confortándolos con alientos espirituales.

Por una coincidencia providencial —prosiguió— don Dacio se ha separado de sus dos amores, precisamente cuando esos dos amores se separaban de él: Su esposa y el hospital. Dios ha querido llevarlos juntos como para celebrar unos esponsales místicos en los umbrales de la gloria.

El señor Rodríguez Chamorro terminó diciendo que en el nuevo hospital se erigirá un busto o medallón que perpetúe el recuerdo de don Dacio.

La Medalla de Oro, después de estampar en ella un beso don Antonio Crespo, fué colocada sobre el féretro.

CONDUCCION DEL LOS CADAVERES

Acto seguido reanudó la marcha la comitiva fúnebre hasta la plaza de Santa Lucía, donde se despidió el duelo. No obstante, muchas personas continuaron hasta el Camposanto.

Reiteramos nuestro más sentido pésame a los apenados familiares de don Dacio y doña María del Pilar, muy principalmente a sus hijos, María del Pilar, Antonio y Dacio; hijos políticos, don Fernando Valbuena, doña Vicenta Carretero y doña María Teresa Brunet; nietos hermanos, hermanos políticos y sobrinos.

MENSAJE DE PESAME

En la casa mortuoria se han recibido numerosísimos telegramas testimoniando el pésame a la familia dolorida, entre los cuales se encuentran los de las personalidades siguientes:

Señores ministros de la Gobernación, Marina y Aire; subsecretario de la Gobernación, Director General de Correos, Director General de Sanidad, Presidente del Instituto Nacional de Previsión.

Obispos de Palencia y Lugo, abad mitrado de Dueñas (Palencia), todos ellos concediendo indulgencia; condes de Argillo, de Fontanal y de Corrubia; Diputación de Palencia; Instituto Nacional de Previsión de Palencia; Colegio Oficial de Médicos de Palencia; Colegio Oficial de Farmacéuticos de Palencia, Alcalde de Palencia, familia del marqués de Llén, General Díaz Varela, doctores Matilla, don Teófilo Hernando, Arrese, Bermejillo, Zúmel y Marqués; marquesa de Isasi, Casa de Zamora en Madrid, señores condes de Rueda, Delegado Nacional de Sindicatos y Gobernador Civil de Lugo. Se han recibido también telegramas de todos los médicos de las provincias de Zamora, Salamanca, León, Valladolid, Madrid, Lugo y Palencia.

Durante todo el día han desfilado por la casa millares de personas

(Pasa a quinta página)

Las carrozas fúnebres, seguidas de una gran manifestación de duelo, a su paso por la Plaza de Cánovas del Castillo, seguidas de una impresionante multitud.

(Foto JUANES)

Los vecinos de Pinilla podrán oir misa en su barrio

Con objeto de que los vecinos del barrio de Pinilla puedan cumplir con el precepto dominical de oir la santa misa sin necesidad de trasladarse a otro barrio o al centro de la capital, el señor cura párroco de San Frontis, don Severiano Alonso, ha realizado las gestiones necesarias y obtenido la autorización pertinente para celebrar el santo sacrificio de la misa, habilitando para ello los locales del comedor de "Auxilio Social" existente en aquel punto. La misa se celebrará allí los domingos, a las once de la mañana.

Registro Civil

NACIMIENTOS

José Luis López González y Carlos Llamas Gavilanes.

DEFUNCIONES

Dacio Crespo Alvarez, de 71 años; María del Pilar Hernández de Medina Larrondobuno, de 70; Angela Domínguez Guarrate, de 60.

Farmacias de guardia

Don Francisco Ferreras de Baños, Fabriciano Cid, 4.

Doña Custodia González Prieto, Avenida de las Tres Cruces, 6.

Espectáculos para hoy

CINE BARRUECO.—A las 5,30, 8 y 11, «Destino Budapest» (2).

TEATRO RAMOS CARRION. — Continua desde las 5,30: «El secreto de su hermana» (3) y «Cómicos» (3).

TEATRO PRINCIPAL.—Continua desde las 5,30: «Betsabé (3) y «Danubio rojo» (3).

Casa de Socorro

En este benéfico establecimiento han sido asistidas las siguientes personas:

Natividad Calvo Alonso, de 22 años, de Morales del Vino, a la que se le efectuó la extracción de un cuerpo extraño del dedo pulgar de la mano derecha. Leve.

Bernardino Jorge Vicente, de 2 años, domiciliado en Camino Viejo de Toro, 1, de herida incisa en la cara palmar de la mano derecha y erosiones en la frente, producidas por caída. Leve.

Angel Moralejo Mayoral, de 14 años, con domicilio en Callejón de las Huertas, 5, Cabañales, que presentaba herida contusa en la palma de la mano derecha, causada por caída.—Leve.

Cupón Pro-Ciegos

En el sorteo celebrado ayer resultó premiado con 50 pesetas el número 392, y con 5 pesetas todos los números terminados en 92.

Se ruega a la Compañía de Comedias Contreras se ponga urgentemente en comunicación con la Compañía "Enguidanos", en Tordesillas, para asunto que le interesa.

¡Solucione su problema!
Adquiera un SOMIER PLEGABLE "NUMANCIA" en tubo de acero.
Discreto de día.
Cómodísimo de noche.
EXIJA LA MARCA Numancia
Pida folleto gratis a su proveedor de muebles

EL SANTO DEL DIA

DIA 27 DE NOVIEMBRE

Santos Facundo y Primitivo, mártires

El martirio de estos dos hermanos españoles vióse rodeado de extraños prodigios. En tiempo de la dominación romana sobre España un cruelísimo prefecto dio orden de que todos los vasallos acudiesen a venerar un ídolo célebre de Gea; sólo Facundo y Primitivo resistieron el mandato, por lo que cogidos presos fueron presentados al tirano, ante cuya presencia defendieron la verdad de su religión cristiana. Furioso aquél, ordenó que les magullasen manos y piernas en un cepo en forma de prensa, encerrándolos después en dura prisión. Probó el tirano ganarlos con agasajos, mas los heroicos confesores de Cristo los rehusaron dignamente, por lo que fueron metidos en un horno ardiente, donde permanecieron tres días sin recibir lesión. Hízoseles tomar comida envenenada, y los santos, noticiosos de ello por luz superior, dijeron: "Aunque no debiéramos comer este veneno, para que conste que el poder de Jesucristo es inmenso, lo tomamos." Así lo hicieron, sin sufrir perjuicio. El prefecto, fuera de sí y atribuyendo la ineficacia de los tormentos a arte mágico, ordenó un tropel de martirios, que sólo sirvieron para hacer brillar más la virtud de los santos; hízoles arrancar los ojos y luego colgarlos cabeza abajo, en cuyo suplicio derramaron tanta sangre, que los dejaron por muertos. Tres días después los hallaron sanos completamente, acabando su martirio siendo degollados; cuando se iba a complimentar esta última sentencia, viéronse dos ángeles con coronas en las manos para imponérselas.

Guía Litúrgica

Hoy, sábado, día 27. Se dirán misas de difuntos.

CULTOS PARA ESTE DIA

San Ildefonso. Misas a las ocho y media, nueve y nueve y media. Santo Rosario a las 7,30 de la tarde con exposición del Santísimo. Ejercicio del mes de las Animas y responso solemne.

San Juan de Puerta Nueva.—Misas a las ocho, ocho y media, nueve, nueve y media y diez. Rosario de difuntos a las 7,30 de la tarde.

San Lázaro. — Misas a las ocho, y ocho y media. Santo Rosario a las ocho de la tarde, con exposición menor del Santísimo.

San Torcuato.—Misas a las ocho, ocho y media, nueve y nueve y media de la tarde. Hoy, vigilia de la Adoración Nocturna, que comenzará a las once de la noche.

Nuestra Señora de Lourdes.—Misas a las ocho, ocho y media y nueve. Santo Rosario a las siete y media de la tarde, con ejercicio de las Benditas Animas. Sabatina.

San Esteban. — Misas desde las siete hasta las diez, inclusive, cada media hora. Santo Rosario a las siete y media de la tarde, con exposición del Santísimo.

Santa María de la Horta.—Misas a las ocho y ocho y media. Santo Rosario a las siete y media de la tarde.

San Frontis. — Misa a las ocho y media. Santo Rosario a las siete de la tarde.

Salesianos.—Misas a las siete, siete y media, ocho y nueve y cuarto.

Marinas.—Misa a las ocho.

Santiago del Burgo. — Misa a las diez.

Tránsito.—Misas a las ocho (conventual) y ocho y media. Santo Rosario a las siete de la tarde.

Magdalena.—Misa a las ocho.

CARTELERA

CINE BARRUECO
HOY, 5,30, 8 y 11. (Tolerada)
Estreno de espionaje
DESTINO BUDAPEST
Dana Andrews, Marta Toren, George Sanders y Audrey Totter. Realismo impresionante de un reporter americano que es prisionero y sentenciado por los comunistas

MAÑANA, 5,30, 8 y 11. Estreno de la colosal película con seis "Oscars"
Un drama con un seleccionado reparto
CAUTIVOS DEL MAL
Lana Turner, Kird Douglas, Walter Pidgeon, Dick Powell, Gilbert Roland, Gloria Grahame, Barry Sullivan y otros muchos artistas
Director: V. Minelli
¡Te saqué del cubo de la basura... y a él volverás cuando yo quiera!
110 DECORADOS
350 VESTIDOS
1.500 EXTRAS
CAUTIVOS DEL MAL
¡No te pertenezco! ¡Ni a ti ni a nadie! Si nos casáramos ocuparía en tu vida muy poco espacio!
Se ruega mucha puntualidad por su largo metraje

TEATRO RAMOS CARRION
HOY, continua de 5,30 a 1,15
El secreto de su hermana
—Y—
COMICOS
Dos buenas películas

Mañana, gran matinal a las 12,30 3,30, gran infantil, 5,30, 8 y 11
Estreno "Cifesa"
¿CRIMEN IMPOSIBLE?
José Suárez-Nani Fernández

Deliciosa para la vista. Deliciosa para el corazón
GENOVEVA
Tecnicolor. Tolerada
Un gran film italiano
MESALINA

TEATRO PRINCIPAL
HOY, continua de 5,30 a 1,15
BETSABE
por Danielle Darrieux, y
DANUBIO ROJO
Butaca, 5 pesetas
Desde las diez: Butaca, 3 pesetas

Mañana, Claudette Colbert en
Tempestad en la cumbre

TERCER ANIVERSARIO
Rogad a Dios en caridad por el alma de la señora
Doña Carmen Pastor Gutiérrez
Que falleció en Gordoncillo (León), el día 28 de noviembre de 1951
Habiendo recibido los Santos Sacramentos y la Bendición de Su Santidad.
— D. E. P. —
Su desconsolado esposo, don Casimiro Sánchez Marín; hijos, Aurora, Victorino, Juan, Casimiro, César, Carlos, Luis Miguel y Carmen Cruz; sus padres y padres adoptivos, Teodosio y Victorino Pastor, Candelas y Eusebia Gutiérrez; hermana, hermanos políticos y demás familia.
RUEGAN a sus amistades una oración por el alma de la finada y la asistencia a la misa de funeral, que tendrá lugar mañana, día 28, a las doce de la mañana en Gordoncillo, por cuyo acto de caridad cristiana les quedarán sumamente agradecidos.
Benavente, 27 de noviembre de 1954.

Ministerio de Cultura 2011

20.000 libras diarias le cuesta a Onassis la detención de sus barcos balleneros apresados

Londres, 26. — Aristóteles Onassis ha llegado a Londres en avión para consultar con la casa aseguradora de su flota acerca de las reclamaciones de seguros, consecutivas a la incautación de seis de sus barcos balleneros por la Armada peruana.

Onassis ha llegado procedente de Nueva York, para pasar unos días en Londres antes de ir a París y Hamburgo. Ha declarado que la detención de su flota ballenera por el Perú ha creado una situación fantástica. «Antes de que mi flota empezase las operaciones balleneras—dijo—, el presidente de Perú había prometido al de Panamá, bajo cuyo pabellón actúan mis barcos, que si éstos se mantenían a 50 millas de la costa no serían molestados.»

Asegura Onassis que la detención de sus barcos le cuesta aproximadamente 20.000 libras por día. Efe.

Mutualidades Laborales

Pagas extraordinarias a pensionistas

Madrid, 26.—Las Juntas Rectoras de las Mutualidades Laborales, en virtud de una orden del Ministerio de Trabajo que hoy publica el «Boletín Oficial del Estado», quedan facultadas para aplicar la orden de 25 de septiembre pasado a los pensionistas que perciban de cuantía igual o superior a dos mil pesetas mensuales, si bien en estos casos, el importe de cada mensualidad extraordinaria será de dos mil pesetas.

Concedidas por las Juntas Rectoras de las Mutualidades Laborales la mensualidad extraordinaria de 18 de Julio y Navidad, en virtud de lo dispuesto en la citada orden y en la presente, su percepción constituye un derecho de los pensionistas, y si por morosidad empresaria, la mutualidad no puede hacerlas efectivas, la Empresa morosa será responsable de su pago juntamente con las respectivas mensualidades ordinarias de junio y noviembre, por aplicación a lo establecido en el artículo primero de la orden indicada y en los cuarenta y nueve y siguientes del reglamento general del Mutualismo Laboral.—Cifra.

Elecciones generales en Checoslovaquia

Viena, 26. — Checoslovaquia celebrará el próximo domingo elecciones generales, por primera vez desde que los comunistas se apoderaron del poder en 1948, según informes recibidos de Praga. Todos los candidatos han sido proclamados el día 2 de este mes por la organización comunista local, calculándose en unos siete millones y medio los checos que acudirán a las urnas, ya que es castigada como pena la falta de omisión del voto.—Efe.

Cohete dirigido por radar

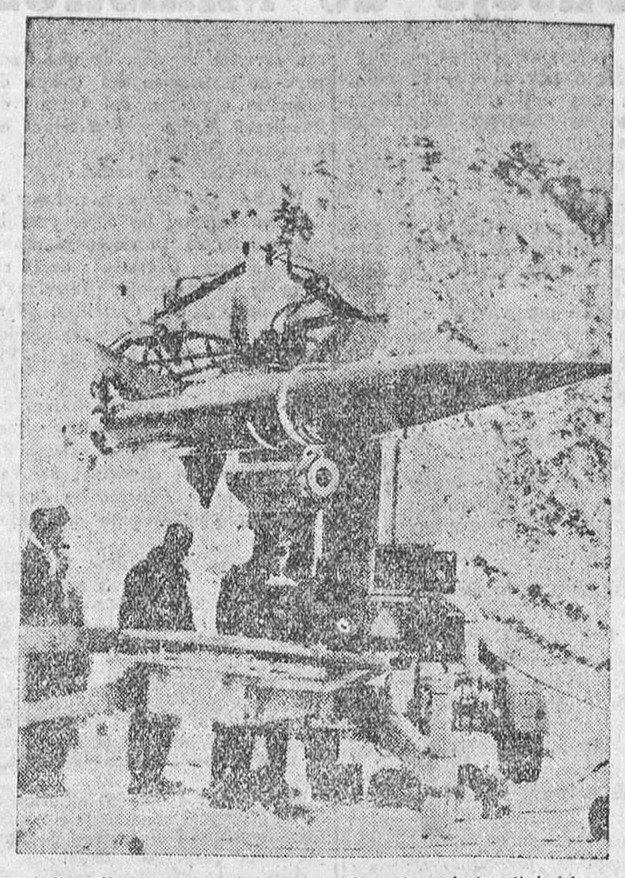

Esta "foto" nos ofrece el nuevo tipo de cohete dirigido por radar, cuyas pruebas se están realizando en Tscham, en los Alpes suizos. El novísimo modelo ha sido fabricado por la casa Oerlikoner. Esta es una de las primeras "fotos" de las pruebas.

ZAMORANO:
NO RETRASES LA ENTREGA DE TU DONATIVO PARA LA
Campaña de Navidad

BUENA NUEVA

Tú que juzgas

por Fray Buenaventura de Santamaría (Franciscano-Capuchino)

ADVENIMIENTO: Mañana, desde los púlpitos de todas las iglesias, los sacerdotes clamarán: "Hoy, primer domingo de Adviento... Es tiempo de prepararse para la venida del Señor... Cuatro semanas de penitencia... Adviento..."

Y en la quietud de la iglesia, habrá feligreses que recordarán entonces:

"¡Ah, sí, ya están encima las Navidades...!"

Ante esta sola evocación, las palabras del sacerdote sonarán a arqueología. Pero es preciso recordarlo: Adviento es para prepararse a la venida de Cristo.

PALABRAS DE CRISTO: Las del Evangelio de mañana son parte del discurso escatológico. El fin y el principio del año litúrgico tiene para Evangelio las palabras de Cristo referentes al fin del mundo. Desde el primer domingo se propone la consideración de la escena final hacia la cual confluyen todas las demás de la liturgia: Juicio y apoteosis.

"Se verán antes fenómenos prodigiosos en el sol, la luna y las estrellas. En la tierra estarán consternadas las gentes por el estruendo del mar y de las olas. Los hombres se irán quedando secos por el temor de las cosas que habrán de sobrevenir a todo el universo. Porque los astros del cielo se bambolearán. Entonces será cuando vean al Hijo del Hombre venir sobre las nubes del cielo con gran majestad. Pero vosotros, los fieles, abrid los ojos y alzad la cabeza, porque se acerca vuestra liberación."

Artistas de todos los tiempos han sido atraídos por la tremenda majestuosidad de los hechos que anuncia Cristo.

EL "JUICIO" DE MIGUEL ANGEL: 31 de octubre de 1591. En el Vaticano, un cortejo magnífico se dirige a la Capilla Sixtina. A su frente, el Papa Paulo III. Al lado, Miguel Angel Buonarrotti. Hace cinco años que este genial artista comenzó a realizar en el techo de la capilla una gran obra que sería la cumbre de todo el Renacimiento: el Juicio Final. Hoy se va a inaugurar. Cae el telón y aparecen, frescas, las figuras. Con una corporeidad que dan, efectivamente, la impresión de estar en la gran escena.

En el centro, Cristo Juez, rodeado de rayos de gloria. Figura juvenil. Poca barba y cabellos agitados por el viento. Hay en su mano izquierda un tremendo ademán de reproche al señalar la llaga del costado. La diestra omnipotente se alza apartando y castigando.

Como un calambrazo eléctrico, la aparición de este Juez sorprende a todas las figuras del lienzo. Hasta la Virgen se acurruca temblorosa. Grupos de mártires, con los instrumentos de su martirio, circundan a Cristo. Angeles robustos, sin alas y sin vestidos, portan las insignias de la Pasión, y tocan trompetas para convocar a los muertos. Estos levantan lentamente las losas de los sepulcros y acuden al juicio. En una esquina, un grupo de réprobos se afana inútilmente por conquistar el cielo con la violencia de los puños. Ya esta tarde, y los mártires, blandiendo los instrumentos de tortura, les arrojan al precipicio. Abajo, con alegría feroz, dos demonios y una serpiente descuartizan a un condenado. La barca de Caronte se acerca, repleta de condenados, a una sima a la cual serán arrojados. El Minos del Infierno de Dante designa a cada cual su lugar de tormento.

¿Nos impresiona hoy este "Juicio" de Miguel Angel? Creo que no. Esta forma de considerar el "Juicio", tan aparatosamente, nos resulta fría.

MAQUINAS DE HACER JUSTICIA: Giovanni Papini, otro italiano, muestra su horror ante la noticia de que en Pittsburg se están haciendo experimentos para utilizar máquinas en la administración de la justicia. La máquina, oída la acusación, selecciona los artículos del Código que deben aplicarse, concede los atenuantes generales y vomita la sentencia escrita en un cartón. Un grito del condenado es lo único humano en ese juicio.

"Esta horrible aplicación de la cibernética confunde y perturba. Ver aquellas criaturas humanas —quizás más infelices que culpables— juzgadas por una lúcida y gélida máquina... Un complejo mecánico animado sólo por la corriente eléctrica, viene a resolver los misteriosos problemas del alma." ("El libro negro".)

¿Y no imaginamos a veces a Dios como esa máquina, ciega administradora de la justicia?

EL DIJO: "Con la ley que juzgárais seréis juzgados." Ya esto es más humano. Ya me penetra más. Porque me doy cuenta que, al aplicar mis juicios a los demás, le estoy dando a Dios la norma que ha de seguir conmigo. ¡Ay de mí si no sé perdonar! ¡Ay de mí si abomino constantemente de los hombres y pienso que no tienen disculpa! ¡Qué norma tan dura le estoy dando a Dios para cuando tenga que juzgarme! Ya sé cómo va a ser mi juicio: como yo juzgue a los demás.

¿EL PECHO DE CRISTAL? Hay quien opina que debía ser así. Por la misericordia de Dios, no lo es. La vida sería imposible. Más vergonzoso que andar desnudos, sería llevar nuestros juicios sobre los demás a la vista de los interesados.

ESCRIBE TUS JUICIOS: Si te decides en serio a practicar el bien y a hacer labor de paz, haz esto: Toma unas cuartillas. Encabézalas con estas palabras de Cristo: "No condenéis y no seréis condenados." Y, pasando lista a tus conocidos, escribe tus juicios sobre ellos. Pero sin perder de vista las palabras de Cristo.

ASI COMO NOSOTROS: Si queremos tener en Cristo un Juez, no como el que pintó Miguel Angel, ni como una máquina administradora de justicia, sino humano y comprensivo, tenemos que juzgar como queremos que El nos juzgue. Que le podamos decir tranquilamente: "Perdóname, así como yo perdono." Podrá ser éste un ejercicio útil para el Adviento... y para el Juicio.

Se regula la actual campaña oleícola

También afecta a los productos derivados del aceite

Madrid, 26.—Por una Orden de la Presidencia del Gobierno que hoy publica el «Boletín Oficial del Estado», se regula la campaña oleícola, de grasas industriales, jabones y demás productos derivados 1954-55.

Quedan intervenidos por la Comisaría General de Abastecimientos y Transportes, durante el período oleícola 1954-55, los siguientes productos: la totalidad de aceituna de almazara y la totalidad de aceites de oliva que se obtengan de ella; los aceites y grasas de cualquier clase importados del extranjero; todos los frutos y semillas oleaginosos que se importen y determine la Comisaría General de Abastecimientos y Transportes que sean destinados a la obtención de aceites comestibles y grasas industriales.

La Comisaría general de Abastecimientos y Transportes dictará las normas a que haya de sujetarse la producción, comercio y utilización de los orujos grasos, aceites de orujo y demás grasas industriales, así como los aceites procedentes de frutos y semillas de producción nacional o de importación y productos derivados de los mismos, y los Ministerios de Industria y Agricultura las que consideren convenientes en relación con los aceites de linaza y ricino, de importación o de producción nacional.

El precio del aceite que se tendrá en cuenta por las Juntas locales de Precios para la aceituna, a efectos de fijación del precio mínimo para el fruto, será el que oportunamente señale la Comisaría.

Se establecerá un sistema de regulación de aceites y grasas.

Se adquirirán en regulación todos los aceites de oliva que se ofrezcan y tengan acidez inferior de tres grados, sean lampantes y cuya humedad o impureza no alcance el uno por ciento.

Los precios de venta de los aceites en los escalones comerciales y al público serán reglamentados por la Comisaría General de Abastecimientos y Transportes, que fijará el sistema de venta y adoptará las medidas necesarias para evitar que los precios al público sobrepasen el nivel que se juzgue de acuerdo con las normas que señale el Ministerio de Comercio.

Los fabricantes que se encuentren debidamente autorizados, podrán elaborar jabones comunes, jabones y productos de tocador del título graso, composición y formato que deseen, con la estampación en troquel o envoltura de los datos referentes al fabricante, especialidad de que se trata y precio de la pastilla o paquete a la salida de troquel.

Los industriales autorizados para la fabricación de salsas mahonesas, margarinas, grasas comestibles, grasas industriales, hidrogenación, sulfonación de grasas y, en general, para la fabricación de artículos en los que entren grasas como primera materia principal o auxiliar, podrán fabricar y vender libremente los artículos para los que hayan sido autorizadas sus instalaciones.

Queda terminantemente prohibido, salvo autorización expresa, el empleo de aecite de oliva y de aquellos otros que la Comisaría haya declarado tan sólo aptos para usos comestibles, en la fabricación de toda clase de jabones, productos detersivos, grasas hidrogenadas, grasas comestibles y demás productos grasos asociados con grasas. Los industriales que infrinjan esta prohibición serán sancionados con clausura de las industrias por períodos de un año y, caso de ser reincidentes, podrán serlo de manera definitiva.

El Gobierno español adquiere algodón por valor de diez millones de dólares

También se mejora la compra de aceite de semilla de algodón

Madrid, 26.—Aparte de la operación de compra de algodón por diez millones de dólares, ya en vías de barcarse en las próximas semanas, España prepara para muy breve plazo también, también con fondos de la ayuda económica, la compra de aceite de semilla de algodón por valor de seis millones de dólares.—Cifra.

Madrid, 26.—En relación con una información de Wáshington aparecida en la Prensa española, según la cual un portavoz de la Administración de Operaciones en el exterior, F. O. A., ha dicho que hasta el momento no ha sido comprado algodón alguno al amparo de la autorización de crédito concedida por dicho organismo, por un valor de diez millones de dólares, la Subsecretaría Española de Comercio hace constar que, contrariamente a lo que se desprende de dicha información, el Gobierno español, a través de los organismos competentes, ha recibido y aceptado en los días 18 y 19 del corriente las ofertas de venta de algodón por los diez millones de dólares que comprende la autorización concedida por la F.O.A, estando realizándose en estos momentos los restantes trámites que requiere la ejecución definitiva de la operación.—Cifra.

De interés para los productores de hostelería y similares

Madrid, 26. — Por una resolución de la Dirección General de Trabajo, se aclara la forma en que ha de darse cumplimiento a la obligación del pago de los aumentos por tiempo de servicio devengados por los trabajadores encuadrados en la Reglamentación Nacional de Trabajo en Hostelería, Cafés, Bares y similares, en el sentido de que el artículo 72 señala como módulo regulador para el cálculo de los porcentajes, el sueldo garantizado y no tiene más alcance que el de establecer una base indubitada y fija para encontrar la proporción de cada devengo.—Cifra.

Puericultura, labores, consejos de cocina y decoración encontrarás en "ESCUELA HOGAR", álbum trimestral editado por la Sección Femenina.

Publicaciones "REUS"

¿Desea usted reir y reir? Lea las novelas humorísticas "La desintegración de Doña Urania", de J. Zurbarán, 18 pesetas, y Robinsón García", de E. Loygorri, 25 pesetas. "INSTITUTO EDITORIAL REUS".

Lean a Pérez Madrigal en su obra "Memorias de un converso" (nueve tomos). Precio, 115 pesetas. "INSTITUTO EDITORIAL REUS".

¿Desea usted tener colmenas? Lea "Apicultura práctica española" (segunda edición), de León Hergueta. Precio, 75 pesetas. "INSTITUTO EDITORIAL REUS".

Ya ha aparecido el tomo V de la "Vida ejemplar y heroica de Miguel de Cervantes", por Astrana Marín. Esta obra, ilustrada con grabados, es la mejor biografía de todos los tiempos. Ya está en prensa el tomo VI, último de esta monumental obra. Precio del tomo V, 350 pesetas. Facilitamos el pago a plazos. Es publicación del "INSTITUTO EDITORIAL REUS". Preciados, 6 y 23. Madrid.

Frío y humedad en la calle

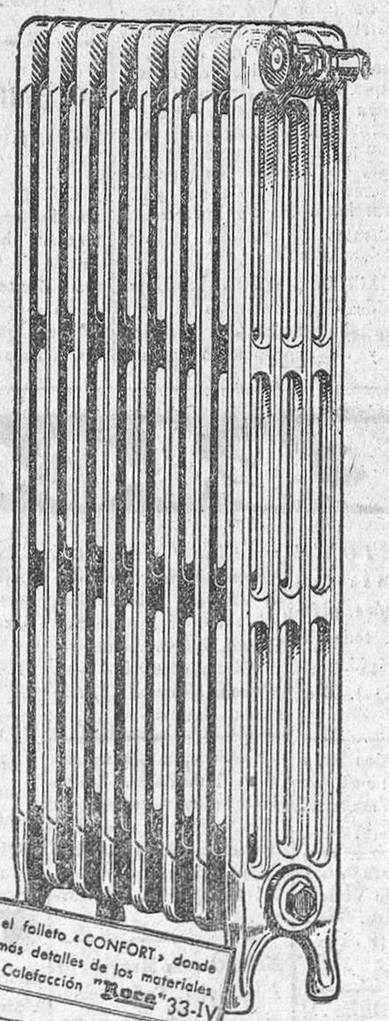

pero CALEFACCION "ROCA" en casa

No le preocupe el frío...
No tenga cuidado de la humedad...
No se aflija por el invierno...

Con Calefacción "Roca" en su hogar, asegurará su bienestar y el de los suyos, no sólo en una habitación sino en toda la casa y le permitirá recuperar las energías gastadas en el imprescindible ajetreo diario a la intemperie.

Una caldera de proporción adecuada, dará el calor que los atractivos y esbeltos radiadores de columnitas, habilmente distribuídos por toda la casa, cederán al ambiente: un calor suave, que no reseca ni enrarece el aire...; un calorcillo que hace revivir...

Solicite el folleto «CONFORT» donde hallará más detalles de los materiales de Calefacción "Roca" 33-IV
Nombre
Calle
Población
Provincia

ORGANIZACION EN TODA ESPAÑA

COMPAÑIA ROCA-RADIADORES

MADRID — EXPOSICION: Alcalá, 61
GAVA — FABRICAS, ALMACENES Y OFICINAS CENTRALES
BARCELONA — EXPOSICION: P.° de Gracia, 28

ALMACENES en MADRID BILBAO LEON

Ministerio de Cultura 2011

Las últimas declaraciones de Franco, en la Prensa de todo el mundo

Nueva York, 26. — El "Journal American" publica con amplio titular a tres columnas las declaraciones del General Franco al periodista Kingsbury Smith, de la International News Service. Estas declaraciones se recogen asimismo ampliamente en el "Diario de Nueva York", periódico de lengua española.—Efe.

San Francisco, 26. — La Prensa norteamericana de la costa del Pacífico dedica gran atención a las recientes declaraciones del General Franco sobre las relaciones del mundo occidental con Rusia. Las publican íntegramente el "Examinar", de San Francisco, y el "Herald Press" y el "Examinar", de Los Angeles.—Efe.

Méjico, 26. — "Novedades", "Excelsior" y "Zócalo", en sus números de hoy, dan amplia difusión a las declaraciones del General Franco a la International Service, destacando la clara posición española ante las maniobras de la política soviética. Efe.

Esterlich y Artigues...

(Viene de primera página)

ELOGIOS A LA LABOR DE ESPAÑA

Montevideo, 27. — El Comité de informes de los Estados miembros de la «Unesco» comenta elogiosamente el presentado por España sobre sus relaciones con la Organización durante el primer año de su pertenencia a la misma.

En un informe que el Comité ha sometido al Pleno de la Asamblea se dice: «Los que suscriben se complacen en señalar la importancia de este primer informe de España como Estado miembro de la Organización. Del examen de los documentos se desprende el relieve que España ha asignado a sus relaciones con la Organización. Su aportación será valiosa, dado el acervo cultural que dicho país posee y su tradición de cultura a través de toda clase de vicisitudes en todos los tiempos.

«De hecho —continúa el informe— lo realizado por este país desde su reciente ingreso en la «Unesco» tiene una trascendencia importante y su deseo de cooperar a los altos fines de la Organización se destaca marcadamente al examinar el informe de la Delegación española».—Efe.

HOMENAJE A RUIZ-GIMENEZ

Montevideo, 27.—«España desea la fraternidad con Hispanoamérica, no por intereses materiales, sino por imperativo del espíritu», dijo el ministro de Educación Nacional, señor Ruiz-Giménez, agradeciendo el homenaje que ayer le tributaron más de cuatrocientas personalidades de relieve social, político e intelectual de Montevideo.—Efe.

REBAJA DE LA CONTRIBUCION ESPAÑOLA

Montevideo, 27.—La contribución española a los presupuestos de la «Unesco» ha sido rebajada por la sesión Plenaria de la Asamblea del 1,30 al 1,25 por ciento del importe total de estos presupuestos, fijados, como se sabe, en 20 millones de dólares para el bienio 1955-56.

En realidad, y como consecuencia del ingreso de nuevos países en la Organización, el importe total de la contribución española quedará nuevamente dismnuido al 1,13 por ciento de la citada suma. Efe.

Terminaron las conversaciones austro-norteamericanas

Para conseguir la recuperación de la soberanía del país, sojuzgado por los soviets

Washington, 26.—El Departamento de Estado ha hecho público un comunicado sobre las conversaciones con el canciller de Austria, doctor Julius Raab.

Se dice en el documento que los Estados Unidos y Austria continuarán esforzándose resueltamente para lograr la recuperación de soberanía de este último país. La recuperación política y económica austriaca revela pruebas concretas y notables "del valor, recursos y fortaleza del Gobierno de coalición austriaco".

Se han celebrado asimismo conversaciones de gran utilidad en orden a aliviar la crisis de alojamiento ocasionada por la carga que representan las tropas de ocupación y fueron revisados con el canciller Raab planes actualmente en estudio por el Departamento de Defensa.

Se acordó resolver rápida y justamente las reclamaciones de particulares contra el Gobierno austriaco por daños y perjuicios sufridos "durante la ocupación nacionalsocialista de Austria".

Termina diciendo el comunicado: "Las conversaciones sostenidas durante la visita del canciller reafirman la amistosa relación existente entre los Gobiernos de Austria y de los Estados Unidos. Con esta visita los lazos que ligan al pueblo de Austria con el pueblo de los Estados Unidos se han fortalecido aún más."

Hazaña de tres "angelitos" de Chicago

Incendiarios y responsables de cuatro muertes

Chicago, 26.—Tres menores de edad han sido detenidos, acusados de asesinato y otros delitos. Los tres muchachos incendiaron la escalera de un colegio femenino porque una chica que estudiaba en este centro había sido castigada. Dos bomberos se mataron al chocar el coche en que se dirigían a toda velocidad a apagar el incendio, y un tercer bombero falleció de un ataque al corazón cuando manejaba la bomba. Los tres muchachos se lanzaron con su coche a gran velocidad, y al serles llamada la atención por un transeúnte, frenaron y le mataron a cuchilladas.—Efe.

Festival de música iberoamericana en Caracas

Caracas, 26.—Se ha inaugurado el Festival de Música Iberoamericana. Los compositores premiados son Juan José Castro, argentino; Carlos Chávez, mejicano, y Julián Boroón, cubano. Los tres fueron recibidos en acto solemne por el Consejo, que les hizo entrega de sendos pergaminos. Sus obras serán ejecutadas por la Orquesta Sinfónica de Venezuela, bajo la dirección de cada autor.—Efe.

Catorce muertos al estrellarse un caza a reacción contra un pabellón de aviadores

Lieja, 26. — Un joven piloto belga que acababa de obtener el título en los Estados Unidos, se ha estrellado hoy con su caza "Thuderjet" cerca del pabellón de oficiales del aeródromo de Bierset, cerca de esta ciudad. Catorce personas resultaron muertas.

Los oficiales acababan de comer en el pabellón cuando el caza de reacción, con ruido atronador, chocó contra el tejado y estalló en llamas que se propagaron a todo el edificio y a un centro de Sanidad Militar.

Protesta la comunidad judía del Berlín occidental

Berlín, 26.—La Comunidad Judía del Berlín occidental ha protestado porque la Policía no ha tomado ninguna decisión contra los miembros del partido alemán, que atacaron a los asistentes a una reunión electoral por negarse a cantar el «Deutschlam Uever Allea». Dicha Comunidad acusa también a los oradores de un mitin, que se dedicaron a hacer declaraciones antisemitas.—Efe.

SUSCRIBASE USTED A
"MUNDO AGRICOLA"
Síntesis mundial de Agricultura y Ganadería. Revista mensual: 60 pesetas año. Pida un número gratis a Bidasoa, 6. MADRID.

"Pocas tareas más difíciles puede imponerse un falangista que esta que yo echo sobre mí al intentar una biografía del que fué nuestro Jefe Nacional y el primero de nuestros camaradas."

Así nos empieza la biografía de JOSE ANTONIO PRIMO DE RIVERA su autor, FELIPE XIMENEZ DE SANDOVAL.

Esta biografía es el estudio más extenso, detallado y completo publicado hasta la fecha sobre la vida del Fundador de Falange Española.

La pueden adquirir en la Regiduría Provincial de Prensa y Propaganda de la Sección Femenina.

Consejo de Ministros

(Viene de primera página)

Decreto por el que se modifican dos artículos del Reglamento del Cuerpo Eclesiástico de la Armada.

Decreto por el que se autorizan obras de gran carena en un minador.

Decreto por el que se dispone la transmisión de pensión legada por el cabo electricista Julio Pérez Yáñez.

Acuerdo por el que se aprueba la baja en la lista de la Armada del aljibe "A-5".

Acuerdo sobre aplicación de la Ley de 12 de julio de 1940 a un oficial de la reserva naval.

Acuerdo por el que se concede la Cruz del Mérito Naval, pensionada, a un teniente de Sanidad de la Armada.

HACIENDA. — Distribución de fondos del mes.

Expedientes de trámite.

GOBERNACION.—Decreto por el que se declara de urgencia, a efectos de la Ley de 7 de octubre de 1939, las obras de instalación de comunicación radiotelefónicas entre las islas de Tenerife, La Gomera y Hierro.

Acuerdo sobre extensión del servicio telefónico con las islas Feroe y fijación de sus correspondientes tarifas.

Expedientes de obras en localidades adoptadas por Su Excelencia el Jefe del Estado.

Expedientes de cambio de nombre y de capitalidad del antiguo Municipio de Ribas del Jarama por Ribas Vaciamadrid.

Expedientes de construcción de obras de alcantillado y pavimentación en la Línea de la Concepción.

Expedientes de contrata de la construcción de un grupo Escolar en Brihuega (Guadalajara) y del edificio Ayuntamiento de Monclín (Granada).

Expedientes de personal y de trámite.

Información sobre diversos asuntos del departamento.

OBRAS PUBLICAS.—Decretos por los que se autorizan las subastas de las obras del proyecto de defensa de Tabernes de Valldigna; de las de saneamiento de Torrente; de las de encauzamiento y defensa de las marjaleries de Valencia y Alfafar, sexta parte; de las de mejora de riego y revestimiento de las acequias de Almenara (Castellón); de las de conducción de aguas para abastecimiento de Llardecans (Lérida), y de las de abastecimiento de aguas de Llisá del Vall (Barcelona).

Decretos de personal.

Expedientes sobre permuta de terrenos por la Renfe para la construcción de la subestación convertidora de Pedro Abad (línea de Madrid a Sevilla); de ratificación de aprobación de la liquidación de las obras de edificios y accesorias de los trozos primero al cuarto de la sección Ribadeplos Cabos, del Ferrocarril El Ferrol del Caudillo a Gijón, y aprobación del saldo de liquidación a favor del contratista; de reforma y ampliación del aprovechamiento de aguas de la cuenca del Zadorra, con las procedentes del río Bayas y cuencas de Zayas superior en términos de Alava y Vizcaya; de obras de refuerzo de la estructura y renovación de elementos de la primera sección del dique flotante y de Poniente del puerto de Barcelona; de aprobación del proyecto de construcción del tramo Pontón de San Isidro-Puente de Toledo, y de aprobación del pliego de condiciones que ha de regir en el concurso para la adjudicación del aprovechamiento hidroeléctrico del salto de pie de presa del pantano de Santa Teresa, del Azud de Villagonzalo y del tramo intermedio entre ambos en la corriente del río Tormes.

Expedientes de revisión de precios.

EDUCACION NACIONAL.—Expedientes de obras relativas al antiguo hospital de Santa Cruz, de Barcelona, y de expropiación forzosa, con carácter urgente, de una finca para la instalación del campo de prácticas agrícolas, del Centro de Enseñanza Media y Profesional de Archidona (Málaga).

Expedientes de personal.

TRABAJO.—Decreto por el que se declaran urgentes las obras para la construcción de 10 viviendas protegidas en Lerga (Navarra); de 16 en la población de Claramunt (Barcelona), y de otras 14 en Castellvell (Barcelona), según proyectos aprobados por el Instituto Nacional de la Vivienda.

Decreto por el que se declara de urgencia la ocupación de una parcela de terreno sita en el camino de Algirós, término municipal de Valencia, para la construcción de viviendas protegidas para empleados y obreros.

Decreto por el que el Instituto Nacional de la Vivienda encomienda al Patronato benéfico de construcciones «Francisco Franco», de F.E.T. y de las J.O.N-S. de Navarra, la construcción de mil viviendas.

Decreto por el que se nombra presidente del Consejo Superior de Cámaras Oficiales de la Propiedad Urbana a don José Manuel Muñiz Orellana.

Decreto por el que se autoriza a la Delegación Nacional de Sindicatos a establecer el «carnet de Empresa con responsabilidad».

Ordenes aprobadas en Consejo de Ministros por las que se concede la Medalla al Mérito en el Trabajo, en su categoría de oro, a don Víctor Artola y a don Carlos Pinilla Turiño.

Informe sobre el Seguro Obligatorio de Enfermedad.

INDUSTRIA. — Decreto por el que se declara desierto el concurso convocado para la instalación de una fábrica de pasta celulósica.

AGRICULTURA. — Decreto por el que se delimita la zona de aplicación de los beneficios de la Ley de 17 de julio de 1951 sobre plantaciones de olivo en la provincia de Málaga.

Decreto por el que se declara obligatoria la repoblación forestal de la finca "Terrenos de la Campra", del término de Patones (Madrid).

Informe sobre el mercado de abonos.

SECRETARIA GENERAL DEL MOVIMIENTO. — Informaciones varias.

AIRE.—Decreto por el que se autoriza adjudicar por concurso la ejecución de la obra "relleno de la marisma situada en la prolongación de la pista doce-treinta del aeropuerto de Santander".

Expediente de obras de estabilización, por mezcla de asfalto, en el aeropuerto de San Bonet (Palma de Mallorca).

Franquicias arancelarias.

COMERCIO.—Informe sobre los acuerdos comerciales y de pagos con Francia y con Suiza.

INFORMACION Y TURISMO.—Decreto por el que se autoriza la subasta de la primera fase de las obras del nuevo edificio en que ha de instalarse el Ministerio.

Expediente de convalidación de gastos.

Los yanquis celebran el Día de Acción de Gracias

Chicago, 26.—Millones de norteamericanos, en la patria y en el extranjero, han celebrado el «Día de Acción de Gracias» con las tradicionales fiestas. La festividad del día se ha marcado con más de cien accidentes, que han costado otras tantas víctimas.—Efe.

SUCESOS

Los Dominici han ganado el marathón de embustes, dice un abogado

Diez ferroviarios muertos por un tren en Baden Baden

Digne (Francia), 26.—En la sesión de esta mañana hizo uso de la palabra un abogado que representa a la familia de los Drummond. Dijo que el proceso contra Gaston Dominici es un «marathón de mentiras».

El abogado es Claude Delorme, que actúa en representación de la señora Wilbraham, de 80 años de edad, madre de la señora Drummond. El abogado habló por espacio de una hora y media en una sala parcialmente vacía, en la que el viejo Gaston permaneció sentado, sin moverse, con evidentes signos de fatiga. Delorme dijo que hay pocas dudas de que la familia Dominici ha ganado el «marathón de embustes». Recordó que la señora Wilbraham había sufrido un ataque de parálisis al enterarse de que sus hijos y su nieta habían sido asesinados.—Efe.

DIEZ FERROVIARIOS MUERTOS EN BADEN BADEN

Baden Baden, 26.—Diez obreros ferroviarios han resultado muertos al ser arrollados por un tren de viajeros cuando trabajaban en la vía, cerca de esta localidad, en medio de una espesa niebla. Otros dos obreros del mismo grupo pudieron saltar a un lado y resultaron ilesos.—Efe.

INUNDACION EN INGLATERRA

Londres, 26.—Las persistentes lluvias que han desbordado los ríos, unidas al fuerte viento, están ocasionando inundaciones en varios puntos de Inglaterra.

Al caer una chimenea por la fuerza del viento causó la muerte a dos mujeres ancianas. Cerca de cincuenta carreteras se encuentran bajo las aguas en muchas zonas del país y cientos de pequeños caminos están impracticables. Los habitantes de Devon, en el Oeste, que han estado luchando contra las inundaciones por espacio de una semana, hacen frente ahora a la peor inundación que han sufrido en muchos años, debido a las torrenciales lluvias y a los corrimientos de tierras. Más de cien carreteras del sur de Devon se encuentran completamente inundadas.—Efe.

TRATAN DE SALVAR A UN HOMBRE ENTERRADO VIVO

Catania (Sicilia), 26. — Mediante un tren de drenaje de petróleo se ha practicado un agujero a través de una ladera del monte Etna, donde se encuentra un hombre que se cree quedó enterrado vivo hace tres días en un túnel situado a 25 metros de profundidad.

La brigada de salvamento espera que la perforación haya llegado hasta el acueducto subterráneo donde el martes quedó atrapado el obrero de 24 años Antonini Pesci.

El agujero es demasiado estrecho para que pueda salir, pero por él se le podrán pasar el oxígeno y los alimentos necesarios para que se conserve mientras se intenta desplazar el enorme montón de tierra que ha tapado la entrada del túnel.—Efe.

139 MUERTOS EN CHICAGO EN EL DIA DE ACCION DE GRACIAS

Chicago, 26. — Ciento treinta y nueve personas perecieron en accidentes de tráfico durante el día de acción de gracias. Esta estadística se refiere al tiempo transcurrido entre las seis de la mañana del miércoles y la medianoche del jueves.—Efe.

Gina Lollobrigida, aclamada en Buenos Aires

Buenos Aires, 26.—Veinte mil personas aclamaron hoy a Gina Lollobrigida cuando la artista italiana desembarcó en el aeródromo de Ezeiza acompañada de su esposo el yugoslavo doctor Skofic.

Dos cordones de policías trataron en vano de contener a los entusiastas admiradores de Gina, muchos de los cuales lograron atravesar la barrera de protección.—Efe.

Inauguración del XXVI Salón de Otoño

Madrid, 26. — Esta tarde se ha inaugurado el XXVI Salón de Otoño en el Museo Municipal, antiguo edificio del Hospicio de Madrid. Es tradicional que este certamen se celebre en el Palacio del Retiro, pero por hallarse instalada actualmente allí la Exposición de Tierra Santa, se ha celebrado en los salones del Museo Municipal, cedidos al efecto por el Ayuntamiento de Madrid.

La exposición tiene 216 obras entre pintura, escultura, grabado y arte decorativo; la mayor aportación es la de pintura. La tendencia que predomina en el certamen es la aparienciallista, ya que la mayoría de los participantes se encuentran en la fase de alumnado, aunque forman algunas firmas conocidas y otras de prestigio, pero fuera de concurso. Es un certamen dedicado principalmente a las juventudes. El Premio del Salón de Otoño ha sido otorgado este año al pintor madrileño José Lapayese.

Al acto inaugural han asistido el alcalde, acompañado de su esposa, miembros de la Junta Directiva, críticos de Arte y pintores y escultores. El director general de Bellas Artes excusó su asistencia por hallarse enfermo.—Cifra.

Venderán dólares para adquirir moneda coreana

Seúl, 26. — Las fuerzas militares norteamericanas en Corea comenzarán el próximo lunes la venta de dólares, para conseguir moneda coreana, con la que pagar a los empleados coreanos y para sus propias compras. La venta de dólares para obtener dinero coreano ha sido estipulada en un reciente acuerdo entre los Estados Unidos y la República de Corea del Sur, en un programa de ayuda de 700 millones. Se presentarán a primera «subasta» dos millones de dólares. Cualquier individuo o Sociedad pueden ofertar, «según las disposiciones del Gobierno de Corea, aplicables a las cuentas de exportación normales en comercio exterior».—Efe.

Anuncios Telegráficos

Agencias

Carnet de conducir
Transferencias. Anselmo de la Iglesia. Queipo de Llano, número 17. Teléf. 4607. VALLADOLID.

Alquileres

¡ATENCION!, alquilo vivienda, con lonja, carretera Santander, esquina Gómez (Prigo). Moneda, 13. Burgos.

Automóviles y Accesorios

PERMUTARIA turismo «Wiper», 14 H. P., local o vivienda, abonaría diferencia acto. Informes: Moneda, 13. Gómez. Burgos.

COMO nuevo, vendo «Opel», 14 H. P. Moneda, 13. Burgos.

MOTO «Peugeot», dos H. P., buen estado, vendo bajo precio. Moneda, 13. Burgos.

RUBIA «Austin», 7 H. P., 4 plazas, recién pintada, tapizada, vendo. Moneda, 13. Burgos.

CAMION «Ford», María de la O, 25 H. P., recién rectificado, económico, cedo. Informes: Moneda, 13. Gómez. Burgos.

CAMION gas-oil, «Witer», 7 toneladas, vendo o permutaría finca rústica. Datos: Moneda, 13. Gómez. Burgos.

«THAMES», motor «Perkins», 7 ruedas, buen estado, vendería; precio, como ocasión. Moneda, 13. Burgos.

COMPRO motor con cambio «Ford» 17 H. P., tipo BB, buen estado. Félix del Río. Vitoria, 56. Teléfono 2785. Burgos.

VENDO «Ford» V-8, siete plazas, servicio público, bien conservado. Ventura. Teléfono 2127. Zamora. (2.962)

ANUNCIE EN NUESTRA SECCION ECONOMICA

Colocaciones

El artículo sexto del Decreto de 26 de marzo de 1938 determina que las Empresas y patronos están obligados a solicitar de las Oficinas de Colocación el personal que necesiten.

Ofertas

NECESITAMOS médico puericultor. Informes: Jacinto Corral. Reinosa. Espinilla, en NAVEDA (Santander).

INTERESA CORREDORES que visiten sastrerías y mercerías, asunto fácil, muy bien retribuído. Gran comisión. Interesa en toda España. Escribir INSTITUTO ASIMIL. Ronda Universidad, 11, principal 2.ª. BARCELONA.

CHICO de 14 años, instruído, buenas referencias, necesita Almacenes Epifanio. Burgos.

Demandas

ALBAÑILES se ofrecen para toda clase de obras, hornos confitería, panadería, almarranes, tuberías para riego y todo cuanto se le ofrezca al público. Teléfonos 1241-2748. Valladolid.

Compra-venta de fincas

¡¡¡CAPITALISTAS!!! Lote 4 viviendas, verdadera oportunidad, libres. Situación inmejorable. Gómez (Prigo). Moneda, 13. Mañanas. Burgos.

¡¡¡GANADEROS!!! Casa completa, grandes cuadras, almacenes, viviendas, vendo, todo libre, frente nuevo Mercado Ganados. Gómez (Prigo). Burgos.

FERROVIARIOS, vendo viviendas, desocupadas, cuatro habitaciones, patio. Consúlteme. Gómez (Prigo). Burgos.

¡¡¡INVERSION!!! Comodísima, casa completa, 15 viviendas, plantas industriales, todas libres. Vendo rápidamente. Gómez (Prigo). Burgos.

LOCAL libre, bien situado, cambiaría turismo. Gómez (Prigo). mañanas. Burgos.

ATENCION, gran solar, terminación calle Vitoria, vendo económico. Visítenme. Gómez (Prigo). Burgos.

¡¡¡AGRICULTORES!!! Venderéis comodísimamente vuestras propiedades utilizando Gómez (Prigo). Moneda, 13, mañanas. Burgos.

¡¡¡OCASION!!! Paseo la Quinta, 28 fanegas, libre renteros, cambiaría por turismo seminuevo, bien vendería. Gómez (Prigo) Burgos.

¡¡¡COMPRADORES!!! Extensísimos, surtidos terrenos, Paseo la Quinta, Carreteras Arcos, Vitoria, desde 35 hasta 15. Gómez (Prigo). Moneda, 13. Burgos.

¡¡¡UNICAS viviendas!!! Nueva construcción, cinco amplias habitaciones, sol todo día, calle San Cosme, libres. Acuda rapidísimamente. Gómez (Prigo). Moneda, 13, mañanas. Burgos.

VENDO casa planta, piso y buhardilla. Buena producción, con una vivienda libre, sita en Cabestreros, 4. Informes: Pedro López. Martínez del Campo, 15, 1.º Burgos.

VENDO casa Marqués de Albaicín, 1. Todas comodidades. Llave en mano. Informes: Cabañales, 8. Zamora. (2.982)

OCASION. Se vende una casa próxima a la Plaza Mayor. Consta de dos pisos; planta baja con dos locales; un piso desalquilado. Para informes: Calle las Damas, núm. 8, principal. Zamora. (2.979)

VENDO dos fincas de 3 y 4 fanegas próximas capital. Tratar, Teléfono Hernández, Arenales. Zamora. (2.973)

CASA llave en mano inmejorable, con portal para comercio o Bar-Terraza verano. Vende Leonardo González. Plaza España, 13. Toro. (2.970)

VENDO finca de regadío, 3 obradas, 2 pozos noria y motor de gasolina. Término Medina del Campo. Gestoría Velasco. Apartado 61. (2.963)

Huéspedes

SEÑORITA necesita habitación confortable céntrica, baño; mejor señora sola. Informes: esta Administración. Burgos.

Traspasos

¡¡¡CARNICEROS!!! Pegando Plaza Mayor, traspaso carnecería, renta baja. Buen negocio. Gómez (Prigo) Moneda, 13. Mañanas. Burgos.

GRAN negocio, comestibles calle Santa Clara, vivienda, buena clientela. Otra detrás Audiencia. Gómez (Prigo). Burgos.

¡¡¡FARMACEUTICOS, oportunidad!!! Farmacia, pueblo la provincia, cedería, buenas condiciones Gómez (Prigo). Burgos.

PERMUTARIA, calle Madrid, negocio charcutería por turismo. Informes: Gómez (Prigo), tardes. Burgos.

¡¡¡INTERESANTISIMO!!! Restaurante, magnífica vivienda, renta bajísima. Centriquísimo. Visítenlo Gómez (Prigo). Moneda, 13. Burgos.

CARBONERIA, carretera Arcos traspasaría, valor regalo. Informes: Gómez (Prigo). Burgos.

¡¡¡GRAN HOTEL!!!, tres pisos, 200 plazas, traspasaría, vendería. Palencia. Gómez (Prigo). Moneda, 13. Burgos.

COLMADO traspaso, calle Santander, renta bajísima. 175.000. ¡Oportunidad! Gómez (Prigo). Burgos.

¡¡¡ATENCION!!! Almacén coloniales, situación inmejorable, gran local, traspaso, por enfermedad, cedo. Gómez (Prigo). Moneda, 13. Burgos

PELADERO se traspasa, próximo al Matadero Municipal. Razón: Avellanos, 4, bajo. Teléf. 1091. Burgos.

TRASPASO negocio calle comercial por no poderlo atender. Razón, en esta Administración. Zamora. (2.971)

Varios

PISOS. Acuchillado, lijado, encerado, barnizado. Don Sancho, 4, 2.º izquierda. Teléfono 3971. Valladolid.

VENDO motor «Rex», 10 H. P., seminuevo, completo radiador, montado sobre chasis. Todo la casa. Apropiadísimo, bomba riego, máquina trilladora. 10.500. Una máquina taladrar 30 mm. ocho velocidades, como nueva. 4.500 pesetas. Moneda, 13. Gómez. Burgos.

Ventas

Ningún artículo usado podrá venderse, según lo dispuesto por la legislación vigente, a mayor precio del 80 por 100 señalado en la tasa.

HARINA de pescado, carne, sangre, hueso, linaza, alfalfa. Conchilla. Leche. Aceite hígado bacalao. Aviamil. Hijos Abel González, Miguel Iscar, 14. Valladolid.

COLONIA «Bahía». 60 grados, litro 50 pesetas. Venta granel. «La Rosaleda». (Valladolid).

SE VENDE toda la herramienta de una fragua en Morales de Toro. Tratar con Teresa García. (2.978)

PATATAS para piensos 0,80 kilo. Hernández. La Vega, 19. Zamora. (2.981)

PELETERIA Germana. Abrigos garras, astrakán, capas. Nuevos modelos. Precios fábrica. Bola, 13. Madrid. (25)

Ministerio de Cultura 2011

CAMPO ZAMORANO

LA VERDAD EN CIFRAS

Millón y medio de quintales de cereales pueden molturar anualmente las fábricas de harinas zamoranas

Los salarios pagados cada año son más de tres millones y medio de pesetas

Como advertiamos en nuestro último articulo, vamos a estudiar la capacidad de molturación de las fábricas de harinas. Lo hacemos hoy en atención a preguntas que nos han formulado, aunque nuestro propósito era efectuarlo después de haber examinado la producción de centeno por ser, junto con el trigo, las únicas dos clases de cereales panificables que tienen verdadera importancia en la provincia.

Se nos ha preguntado si exportábamos los cereales panificables en grano o convertidos en harina, ya que por estar gravada por el epigrafe b) del articulo sexto de las Ordenanzas Provinciales la transformación de materias primas de procedencia agricola y forestal seria una pena que esta fuente de ingresos fuese a nutrir los fondos presupuestarios de otras Diputaciones Provinciales. Consulta que como nuestros lectores recordarán evacuamos el pasado sábado al afirmar que enviábamos harina en lugar del cereal en grano.

LAS FABRICAS DE HARINAS PUEDEN MOLTURAR LA COSECHA DE CEREALES

Hoy se nos dice que si las fábricas de la provincia tienen la capacidad suficiente para molturar la cosecha anual; a lo que pasamos a contestar utilizando para ello algunos de los datos que figuran en nuestro estudio monográfico titulado "Las fábricas de harinas zamoranas".

Antes de nada estimamos conveniente recordar que el Reglamento de Ordenación Triguera divide estas industrias en molinos maquileros y fábricas. En el primero encuadra a todas las que cobran en especie y tienen una capacidad de trituración inferior a 5.000 kilogramos en veinticuatro horas, agrupando dentro de la segunda denominación a todas las restantes industrias.

El número de fábricas existentes es de 40, de las cuales una se halla en régimen de molino maquilero, por cuyo motivo prescindiremos de ella en este examen.

Estas industrias están movidas por fuerza eléctrica, no siendo una que lo es por gas y otra por luz y gas a la vez, siendo la potencia instalada de 2.373 H. P. y el sistema de molturación de piedras en dos de ellas y de cilindros en todas las restantes, siendo el número total de éstos 349.

Si nos fijamos detenidamente en el cartograma observaremos que el emplazamiento de estas industrias corresponde en casi su totalidad a la zona triguera que hemos señalado al estudiar este cereal, y es que todo empresario al proceder a la ubicación de su fábrica procura hacerlo en aquellos sitios de fácil adquisición de materia prima.

LA CAPACIDAD DE MOLTURACION RERESENTA EL 2,20 POR 100 NACIONAL

La capacidad de molturación en veinticuatro horas es de 466.560 kilogramos, lo que viene a representar, en relación con la nacional, el 2,20 por 100. Si esta cantidad la multiplicáramos por 300 dias, veriamos que al año molturarian un millón y medio de quintales, cifra ésta a la que no se llega, ni con mucho, con las producciones de trigo y centeno, lo que ha hecho que en el año 1952 solamente trabajaran por término medio nueve horas con cincuenta y nueve minutos, cantidad que si bien fué superior a la media horaria nacional sólo supuso poco más de un tercio de su capacidad.

El número de trabajadores colocados en estas Empresas asciende a 411, guarismo éste insignificante si tenemos en cuenta el volumen de las mismas, y que nos viene a decir de manera clara y terminante los modernos métodos y maquinarias que se utilizan en las fábricas de la provincia y en los que en la mayoria de los casos la mano del hombre sólo interviene para echar el trigo en el triambulón y retirar la harina envasada en el empaque. Todo los demás (limpia, molienda, cernido, etcétera) se hace automáticamente. Los salarios pagados importan anualmente 3.641.204,12 pesetas y lo cotizado por la Empresa y productor para fines sociales 815.984,10 pestas.

Lo expuesto y la situación preferente que ocupa nuestra provincia nos hace ver un esperanzador porvenir para nuestra industria harinera, sobre todo si tenemos en cuenta el predominio que ejercemos en el mercado gallego y asturiano, tanto por la economia de nuestras harinas como por su calidad, lo que se acentuará más tan pronto como se inaugure el ferrocarril de Zamora a La Coruña. Esto, claro está, siempre que no suceda, como en la postguerra del 14, en que la importación de trigo dió origen al nacimiento de una potente industria en zonas no trigueras, pero que ejercia una fuerte competencia por la baratura del grano, comprado en el extranjero, creando todo ello una dificil situación, especialmente a las industrias del interior.

OBDULIO BAILADOR DE PEDRO

AYUDAR A LOS AGRICULTORES ES DAR LA MAXIMA CALIDAD, EL MEJOR SERVICIO Y LAS MAYORES FACILIDADES DE PAGO

Finanzauto, S. A.

ofrece la adquisición de tractores y maquinaria agricola extranjera o nacional pagando solamente el 25% al contado y el 75% aplazado

ENTREGAS INMEDIATAS

Tractores:

DAVID BROWN (Ingleses)	Ruedas y Oruga	Diesel	35 a 50 H.-P.
ALLGAIER (Alemanes)	Ruedas	Diesel	33 H.-P.
CONTINENTAL (Franceses)	Oruga	Diesel	60 y 70 H.-P.
VIERZON (Franceses)	Ruedas	semi-Diesel	22 a 60 H.-P.
BINCKHORST (Holandeses)	Ruedas	Diesel	35 H.-P.

Cosechadoras VIERZON y PUZENAT
Arados de Disco y Vertedera:

PUZENAT - RETHELOISE - DAVID BROWN
BAYERISCHE - JABALI - SALOPIAN, ETC.

y toda clase de material agricola y remolques extranjeros y nacionales

En breve también dispondremos de material americano. Tractores de ruedas y Oruga de la marca OLIVER-CLETRAC y toda clase de maquinaria agricola de la misma marca

Información y tramitación de compras en

Finanzauto, S. A.

Sucursal:
VALLADOLID
Calvo Sotelo, 4

CONCESIONARIOS EN LAS RESTANTES PROVINCIAS

Situación de cosechas y mercados de Zamora

ESTADO DEL TIEMPO

A primeros de mes, el ambiente húmedo y las lluvias, aunque algo escasas, contribuyeron eficazmente a la nascencia de los sembrados de otono y al retoño de algunos hierbas, progreso que se vió paralizado a mediados de mes por unas fuertes heladas que duraron cuatro o seis dias, volviendo el ambiente húmedo y de algunas lloviznas.

SITUACION DE COSECHAS Y SUS RENDIMIENTOS

La sementera de otoño puede considerarse prácticamente terminada, aunque todavia quede algún trigo de siembra tardia de otoño por sembrar. Debido a las lluvias registradas a últimos de octubre y principios de noviembre, la nascencia se ha desarrollado bastante bien, tanto para los panes que estaban sembrados como para los que fueron sembrados, pues el ambiente húmedo de buena temperatura, excepto cuatro o seis dias de mediados de noviembre, decidió favorablemente el nacimiento, cambiando radicalmente el mal cariz con que se presentó la sementera en la primera veintena de octubre. Los pastos han brotado, pero los hielos de mediados los detuvieron mucho.

MERCADO AGRICOLA

El mercado de los piensos se ha visto más animado, quizá porque los pastos no son muy abundantes por lo tarde con que llegaron las lluvias. Todos los mercados están regularmente abastecidos.

MERCADO GANADERO

Están muy concurridos y con bastante animación.

Los precios están sostenidos y quizá con algún alza el de vacuno, pues el equipo, aunque sostenido, está asequible.

Los precios en ganado ovino se han sostenido, aunque continúa registrándose bastante oferta.

Ha comenzado la paridera y los lechales vienen valiendo mucho dinero.

El presidente de la Diputación...

(Viene de segunda página)

para expresar su sentimiento a los familiares de los finados. Entre las personalidades que ya figuran en la información se encontraba también el marqués de Lamiaco y García Alonso.

DATOS BIOGRAFICOS DE DON DACIO CRESPO

Nació en Astorga el dia 1 de noviembre de 1883. Cuando contaba poco más de un año llegó a Zamora, donde su padre fué nombrado director y cirujano del Hospital Provincial. Aquí hizo sus primeros estudios y después se trasladó a Madrid para cursar, con extraordinaria brillantez, los de Medicina y Cirugía, terminando la carrera en el año 1906. A continuación realizó las oposiciones de Médicos Militares en las que obtuvo plaza, a la cual renunció, siendo capitán, en 1909. En este mismo año opositó a las de Médicos del Hospital Provincial de Zamora, cargo que desempeñó desde 1910. A la muerte de don Francisco Piorno, fué nombrado director de la Beneficencia Provincial y del Hospital de la Encarnación, hasta el dia de su fallecimiento.

Don Dacio Crespo era director-propietario del Sanatorio de Nuestra Señora del Pilar, que fundó en 1924 y amplió en 1935. Ocupaba los cargos de médico de la RENFE y del Montepío de Toreros, de cuya entidad era socio de honor. Fué fundador del Ilustre Colegio de Médicos de Zamora, que le nombró presidente de honor. Ostentó, asimismo, el cargo de consejero de la Asociación de Colegios Médicos de España desde su fundación hasta el año 1936. También era socio de honor de la Asociación de Escritores Médicos.

El insigne doctor dedicó su vida por entero, a su carrera, en la que alcanzó el mayor prestigio, destacando siempre por su enorme capacidad de trabajo y su gran cariño hacia Zamora, en la que pasó toda su vida. Pero, ante todo, don Dacio Crespo fué un caballero profundamente católico, cuyos sentimientos cristianos le llevaron a practicar constantemente el bien entre sus semejantes, ayudando a los necesitados tanto particularmente como desde su profesión.

Sentía un gran entusiasmo por todo lo concerniente a nuestra ciudad y, especialmente, por la Semana Santa y su Cofradía del Silencio, de la que era presidente desde hace varios años y a la que quería entrañablemente, siendo un gran devoto del Santísimo Cristo de las Injurias.

Servicios de urgencia de Zamora

NUMEROS DE SUS TELEFONOS

Bomberos	1555
Casa de Socorro	1444
Guardia Urbana	1322
Policía	1434
Hospital	1455
Cruz Roja	1494

IMPERIO
REDACCION Y ADMINISTRACION:
José Antonio, 3.
Teléfono 1570 y 1576

El Cine

"Destino Budapest"

EN EL BARRUECO

Esta pelicula está inspirada sobre una base argumental veridica relatada por los hermanos Gallico. Su director, Robert Parrigh, ha realizado esta excelente pelicula americana, que, entre otros muchos alicientes de amenidad e interés, tiene el muy fundamental de relatarnos unos acontecimientos en los que hay muchos aspectos absolutamente históricos y recientes.

"Destino Budapest" nos relata las andanzas de un periodista norteamericano al servicio de la delegación del "New York Herald Tribune" en Paris, que sigue la pista de un colega suyo detenido tras el "telón de acero", concretamente en la Hungria gobernada por el dictador-delegado del Kremlin Matyas Rakosi, colega que ha sido acusado por dicho Gobierno de hacer espionaje en favor de las "naciones capitalistas". Este periodista, llamado Anderson en la pelicula, fué misteriosamente muerto en su cautiverio, después de hacer pública declaración de culpabilidad, primero ante los micrófonos de "Radio Budapest" y luego ante el Tribunal, que lo condenó a veinte años de trabajos forzados.

El film, en su aspecto documental, tiene aspectos interesantisimos, muchos de los cuales podrian interpretarse como falsos e ingenuos a determinados espectadores no informados, como son los referentes a los montajes en cinta magnetofónica de declaraciones, pero en esta sencillez e ingenuidad reside precisamente su autenticidad.

Dana Andrews, Marta Toren, George Sanders y Audrey Totter realizan su cometido con gran naturalidad y perfección.

El tiempo en la ciudad

Temperaturas extremas:
Máxima: 13,2 a las 15,45.
Mínima: 7,4 a las 5 horas.
Lluvia: 0,3 litros por metro cuadrado.
Tiempo probable: Sin cambios.
(Datos facilitados por el Observatorio Meteorológico.)

¿Por qué LAS VERDADERAS PASTILLAS VALDA?
Porque siempre al alcance de la mano constituyen una INHALACION suavizadora que calma la IRRITACION de la GARGANTA
PASTILLAS FUERTES · PASTILLAS EFICACES

TORO

LA PLACA DE PLATA QUE RECORDARA EL GRAN ACONTECIMIENTO DE LA CORONACION

Con ruego de publicación se nos envía el siguiente trabajo:

Con este mismo titulo publica don Ramón Motrel Benavides un pequeño articulo en "El Correo de Zamora" de 24 del noviembre actual.

El señor Motrel sugiere la idea de que en dicha placa no figuren algunos nombres y propone figuren otros que no figuran, y entre los que figuran ya, y según él deben continuar figurando, cita mi nombre.

Como mis actividades en torno a la Coronación de la Patrona han obedecido a dos amores, el amor a Ella y el amor al pueblo de mis mayores y mío, me considero relegado de figurar en citada placa por entender que esos dos amores me obligaron y me obligarán a cumplir con un deber ineludible, cuyo deber no debo transformar en la factura de un derecho y, sobre todo, de una presunción, en los tiempos presentes y venideros.

Efectivamente, señor Motrell, esa placa no es justa y no debe figurar en el Camarin de la Virgen porque no refleja toda la verdad. Ante Dios no hay seres anónimos. La Coronación fué realizada por obra y gracia de la Santísima Virgen, que milagrosamente movió los corazones de un pueblo y de una comarca, protegiendo en sus inquietudes a cuatro "locos" llamados a fracasar, según los que decían conocer al pueblo de Toro.

Por ser obra de Ella, mi nombre no debe figurar en ninguna placa, ni en la actual ni en la posiblemente rectificada, toda vez que el poner mi nombre precisa mi consentimiento, y el hacer caso omiso de mis intenciones traería como consecuencia mi dimisión como vicepresidente de la Cofradía, y quién sabe si hasta la baja de la misma Cofradía.

A Dios lo que es de Dios. De Dios no procede la vanidad de los hombres.

JOSE GONZALEZ BARRACHINA

BODA

En la iglesia parroquial de la Santísima Trinidad, el pasado día 24, a las once horas, santificaron sus amores con el lazo matrimonial el joven productor Desiderio Alvaredo Casares, hijo de don Ignacio Alvaredo y doña Dionisia Casares, y la simpática señorita Agustina Gato Hernández, hija del importante comerciante en esta plaza y nuevo concejal del excelentísimo Ayuntamiento, don Martín Gato Matilla y doña Antonia Hernández.

Fué bendecida esta santa unión por el señor cura párroco de la citada iglesia, don Fernando Herrero, que les dirigió una hermosa plática, y actuando de padrinos don Pascasio Alvaredo Casares, hermano del novio, y doña Marcelina Gato Hernández, hermana de la novia. Firmaron como testigos presenciales don Julio Gato Rodríguez, empleado del Municipio; don Gregorio Gato Rodríguez, labrador; don Pablo Hernández, labrador; don Santos Revilla, industrial, y don Anselmo de Castro, también industrial de esta ciudad.

Al acto nupcial, en el que la novia lucía un precioso traje corto de terciopelo negro y tocada con velo de tul ilusión, que resaltaba su belleza, asistieron más de un centenar de invitados, que luego en un céntrico restaurante fueron espléndidamente obsequiados con un gran banquete, que finalizó con un animadísimo baile.

El nuevo matrimonio salió en viaje de luna de miel para varias capitales de España. Reciban nuestra más cordial enhorabuena al mismo tiempo que les deseamos toda clase de venturas y felicidad.

COMPROMISARIOS SINDICALES

En las elecciones de compromisarios sindicales votó el 85 por 100 del censo.

IMOZAS

CURSILLO VOLANTE

Se está celebrando en Toro un cursillo volante sobre "Arboles frutales y plagas del campo", organizado por la C. O. S. A. y de siete dias de duración.

Además de las clases, que corren a cargo del perito agricola don Angel Hernández, a primera hora de la noche, y en el amplio local de la villa, se vienen proyectando diariamente documentales cinematográficos sobre distintos aspectos y facetas agricolas-ganaderas.

La concurrencia y acogida dispensada por los agricultores toresanos merece destacarse, por haber superado las mejores predicciones.

La Bolsa

Cotizaciones en Bilbao

ACCIONES

Bancos. — Banco de Bilbao, 699; Central, 481; Hispano Americano, 5188; Vizcaya, serie A, 560; idem serie B, 557,50.

Ferrocarriles y Transportes.—Aviación y Comercio, 102.

Electricidad. — Electra de Viesgo, viejas, 177; idem nuevas, 165; Eléctricas Reunidas de Zaragoza, viejas, 100,50; Iberduero, ordinarias, 210,50; idem privilegiadas, 3,50 por 100, 208; idem 6 por 100, liberadas, 193,50; Sevillana de Electricidad, 109.

Mineras. — Minas del Rif, 595; Minero Siderúrgica de Ponferrada, 362; Sierra Menera, ordinarias, 104; idem preferentes, 170.

Siderometalúrgicas. — Altos Hornos de Vizcaya, viejas, 210; idem nuevas, 881; Babcock Wilcox, 880; Duro Felguera, 252; Española de Construcción Naval, ordinarias, 181; Asturiana Santa Bárbara, viejas, 165.

Industrias varias. — Nitratos de Castilla, 170; Sefanitro, 230; Siga, 136; Unión Española de Explosivos, 343; Unión Química del Norte de España, viejas, 181; Unión Resinera Española, 111; Ebro, Compañía de Azúcares y Alcoholes, 300; Compañía Telefónica Nacional de España, 191.

Cotizaciones en Barcelona

ACCIONES

Banco Exterior de España, 455; Aguas de Barcelona, ordinarias, 249; Asfaltos y Portland "Asland", ordinarias, 578; Caltasa, ordinarias, 91,50; Catalana de Gas y Electricidad, ordinarias, 133,25; Cros, 570; Española de Carburos Metálicos, 390; Ferrocarriles de Cataluña, 5 por 100, 150; Fomento de Obras y Construcciones, 345; Ford, Motor Ibérica, 1.500; Industrias Agricolas, 462; Industrias Quimicas de Canarias, 198; Maquinista Terrestre y Maritima, 109; Tabacos de Filipinas, 323; Dragados y Construcciones, 200; Española de Petróleos, 429; Fefasa, 145; General Azucarera de España, 135; Iberduero, ordinarias, 211; Minas del Rif, 600; Sniace, 285; Telefónica Nacional de España, 191,50; Unión Española de Explosivos, 341; Unión Química del Norte de España, 182.

Cotizaciones en Madrid

Fondos públicos.—Interior, 4 por 100, 83,25; Exterior 4 por 100, 102; Amortizable, 4 por 100, 15-11-51, 99,25; idem 3,50 por 100, 15-7-51, 93.

Cédulas.—Banco Hipotecario, 4,50 por 100, 86; idem 4 por 100, exentas, 87,75; Banco de Crédito Local, 4 por 100, interprovinciales, 97; idem 4 por 100, lotes, 101,25; Reconstrucción Nacional, 96,50.

OBLIGACIONTS

Renfe, 93,25; Campsa, bonos 5,50 por 100, 90; Hidroeléctrica Española, 5,50 por 100, 97; Minero Peñarroya, 5 por 100, 98; Telefónica Nacional, 5 por 100, 95,25; Unión Española de Explosivos, 6 por 100, 98,25.

ACCIONES

Bancos.—Banco de España, 706; Banco de Crédito Industrial, 166; Hipotecario de España, 441,50; Central, 481; Español de Crédito, 677; Hispano Americano, 518; Mercantil e Industrial, 233; Popular Español, 318.

Electricidad. — Electra de Viesgo, 176; Eléctricas Leonesas, 162; Fuerzas Eléctricas del Noroeste, 185; Gallega de Electricidad, 117,50; Hidroeléctrica del Chorro, 109; Hidroeléctrica Española, 198,50; Hidro Nitro Española, 127; Iberduero, ordinarias, 209,50; idem 6 por 100, liberadas, 192; Saltos del Nansa, 123; Saltos del Sil, 183; Sevillana de Electricidad, 110,25; Unión Eléctrica Madrileña, 119,50; Manufacturas Metálicas Madrileñas, 245.

Ferrocarriles y Tranvías.—Metropolitano de Madrid, 150.

Mineras. — Duro Felguera, 252; Minas del Rif, 598; Siderúrgica de Ponferrada, 362.

Seguros. — Unión y Fénix Español, 3.550.

Siderometalúrgicas. — Altos Hornos de Vizcaya, 210,50; Auxiliar de Ferrocarriles, 448; Española de Construcción Naval, ordinarias, 182; idem preferentes, 189; Material y Construcciones, 170,50.

Industrias varias.—Campsa, 284; Dragados y Construcciones, 199; Ebro, Compañía de Azúcares y Alcoholes, 300; "El Aguila", Cervezas, 520; Española de Petróleos, 427; Fefasa, 143; General Azucarera de España, 135; Industria y Navegación, 110; Sniace, 283; Tabacalera, S. A., 179; Telefónica Nacional de España, 191; Unión Española de Explosivos, 342; Unión Química del Norte de España, 182; Resinera Española, 112.

Inmobiliarias. — Inmobiliaria Metropolitana, 134,50.

Ministerio de Cultura 2011

DEPORTES

El argentino Pascual Pérez, campeón del mundo de los pesos moscas

Arrebató el título al japonés Yoshio Shirai

Tokio, 26.—El boxeador argentino Pascual Pérez ha conquistado el título del mundo de los pesos moscas al vencer al japonés Yoshio Shirai por puntos.—Alfil.

* * *

Tokio, 26.—El combate de boxeo entre Yoshio Shirai (Japón) y Pascual Pérez (Argentina), comenzó a las 8,09 de la noche, hora local.

Cerca de 30.000 personas presenciaron el encuentro en el Estadio de Korakuek.

Ha sido la quinta vez en que Shirai ha puesto en juego su título, que consiguió en mayo de 1952, frente a Dado Marino, en este mismo Estadio de Korakuek.

En el décimo asalto ha disminuído la velocidad del encuentro, agarrándose ambos con frecuencia.

Tokio, 26.—El triunfo del argentino Pascual Pérez ha sido merecido.

Pese a sufrir una lesión en el ojo izquierdo, en el sexto round, Pérez continuó batallando con tesón hasta tomar el mando del combate. A partir del décimosegundo asalto, el argentino se hizo dueño absoluto de la situación. Tras una serie de golpes con ambas manos derribó a Shirai, quien a partir de este momento comenzó a «flotar» sobre el ring.

Pérez acosó continuamente a su rival y éste terminó la pelea sin apenas poder tenerse en pie, mientras el argentino estaba tan fresco como al comienzo del combate.—Alfil.

MALESTAR EN EL TENERIFE

Santa Cruz de Tenerife, 24.—Después de la nueva derrota sufrida por el Tenerife frente al Badajoz, ha aumentado el malestar en los círculos deportivos, reuniéndose hoy la directiva del club. Se rumorea que el entrenador, Planas, dimitirá.—Alfil.

NOTAS BREVES

*** *A los directivos españolistas que fueron a Sudamérica a por jugadores y volvieron sin jugadores se les está censurando mucho en Sarriá y sus alrededores. Cuando parecía que iba a surgir un nuevo caso, Domingo, el portero francés, ha planteado otro, «escapándose» a Niza, después de unas paces rosadas con el míster Scopelli.*

Y se lamentan mucho en Barcelona de que sigan sin saber nada de nada, sobre todo de Sudamérica, porque a Domingo ya le habían perdido de vista.

*** Para Melcón, en los partidos de Bilbao y Vigo está la clave momentánea de la clasificación, y no desahucia a ninguno de los visitantes.

Todo el mundo sabe que Melcón es un «chico» de talento.

*** *Di Stéfano —escribe Carlitos Pardo en «El Mundo Deportivo»— es la espina dorsal del Real Madrid.*

Lo que se llama un «hueso», pero con caña.

*** Un club italiano representado por un señor con barba se presentó hace dos días en Sevilla solicitando los servicios de Campanal.

—Ustedes no tienen dinero para pagarlo.

—Un millón de pesetas. ¿Hace?

—Frío, amigo. Campanal es al fútbol andaluz lo que la Giralda a Sevilla. Y cállese ya, que aquí no estamos para perder el tiempo. ¿Digo? Si lo escucha don Helenio tenemos lío.

*** *A don Jacinto Quincoces le han «tirado un tajo» los periodistas que presenciaron el partido Alavés-At. de Madrid que casi lo matan del susto.*

El entrenador del Metropolitano —del equipo, claro— dijo que el Atlético había jugado muy bien y hasta dominado al final. Y «Pueblo» contesta en los titulares:

—¡Eso no es verdad, señor Quincoces!

Y lo que seguía, que no eran natillas.

*** Mientras tanto, Coque está concentrado en El Plantío.

*** *Uno nunca cree que el Atlético de Zamora realice proezas fuera de casa, porque tiene un equipo «superjoven». Sin embargo, en Palencia hizo una hombrada.*

Si mañana en Salamanca —¿eh?— al señor de Mieza, incapaz de pegar a nadie, los chavales blanquirojos tuvieran la habilidad de jugarle como cantan los flamencos, por lo «bajines», uno creería que...

En fin, hay que aguantarse las ganas de decirlo.

*** También Ponferrada, Salesianos y Delicias lo agradecerían bastante, no crean.

*** *Angel Rodríguez, más conocido por «El Feo», se ha comprado un coche muy bonito.*

Lo mejor es que en ambas puertas, con letras doradas, se lee: «Agente deportivo, expatrón de pesca. Por equipos completos, diez por ciento de descuento».

*** De un periódico de Madrid: «El Real Valladolid saldrá para Bilbao el sábado y comerá en Aranda de Duero, para continuar viaje».

Según parece, hay una lamentable equivocación en la ciudad y en el río: Se trata de Miranda de Ebro.

*** *El elegantísimo Georges Carpentier, que acaba de editar las Memorias de su vida, confiesa que el combate para el Campeonato mundial de los pesos pesados, contra el negro Battling Siki, fué un tongo como la torre Eiffel.*

Todo esto sucedió en 1922, septiembre. Muy pocos días después, en «Jornada Deportiva», de Barcelona, se atisbaba la trampa.

Nada sensacional y sí destructivo, el recuerdo.

*** Si el Español ganase mañana en Madrid, al Atlético le iban a sacar en parihuelas.

Y los del Español, desde que está Espada —pero, menos— gana fuera de casa sin oxígeno.

L. C.

y de postre...

Flan chino-

TARTA CUMPLEAÑOS

Se hace flan chino EL MANDARIN. Se prepara una mezcla con 150 gramos de almendras tostadas y trituradas, dos pastillas de chocolate ralladas y veinte galletas María, molidas. Se carameliza un molde colocando en él una capa de esta pasta y otra de flan. Déjese enfriar y adórnese con nata, crema de chocolate, guindas y unas velitas

EL MANDARIN

La economía de la mayoría de los clubs españoles está montada al aire

Renovación casi total en el equipo de Alemania, campeón del mundo

Hon, aquel buen defensa central francés

Por EDUARDO TEUS

SE enfoca mal en España el fútbol en gran parte de los clubs. Sólo se cuenta con el éxito y no se admite que éste puede no llegar. En la Liga y en la Copa, forzosamente tienen que ser pocos los ganadores o los situados en los primeros puestos. Pues bien; apenas se salvan, como en un compás de espera, aparte éstos, los que andan por la zona intermedia, porque aquéllos, amenazados del descenso, agregan a sus problemas el del rápido desaliento de unos aficionados que los abandonan. Se acude entonces al sabido remedio, que las más de las veces no resuelve nada, de echar al entrenador, teniendo que pagarle —cuando éste no se marcha voluntariamente—lo que fija el contrato, y la crisis se agudiza con la desbandada de los directivos, hartos del agrio ambiente local, repleto de censuras, reclamaciones y reproches.

Ocurre, además, pese a todas las comisiones fiscalizadoras creadas por la nueva legislación futbolística, que la situación económica suele ser fatal con ese vivir en el aire de la mayoría de los clubs, complicando aún más el sombrío panorama.

Ahora, con la temporada apenas en su primer tercio, tenemos en algunos clubs—los que no van bien—el «drama» de que no se puede soportar el mal momento con el anuncio por la Prensa a los cuatro vientos de los relevos de entrenadores y las dimisiones en pleno de Directivas, con el socorrido «ahí queda eso».

Lo que no es serio.

* * *

Habíamos proyectado una visita a Londres el primero de diciembre. Hasta teníamos solicitada nuestra entrada para Wembley con la antelación de meses que es necesario en los encuentros internacionales en Inglaterra, pero desistimos del viaje. La derrota de Alemania en Bruselas ante Bélgica nos enfrió, y el siguiente tropiezo, ya más serio, de los campeones del mundo en su propia tierra, en Hannover, frente al fútbol ardoroso de los franceses, nos ha hecho cambiar de opinión. Ya no interesaba, desde un apasionante punto de vista periodístico, el choque entre el nuevo campeón mundial, Alemania, y una Inglaterra en busca del desquite de su alineación en Suiza en el encuentro contra Uruguay. En la tarde en que jugó bien y estuvo desastroso su guardameta nacional, el gigantesco Merrick.

Este partido del 1 de diciembre con todo vendido—para los ingleses persiste el interés—supone para Herberger, el seleccionador y preparador del equipo alemán, mantenido en su puesto pese a las derrotas, con una lección de serenidad en los que dirigen, que buena falta nos hace que la asimilemos, el comienzo de una etapa de reconstrucción del equipo de Alemania. De los once que fueron campeones del mundo en Berna —ocho jugaron en Chamartín para sólo empatar—, no quedan más que cuatro, de los dieciocho hombres convocados para los once de Wembley.

Unicamente Posipal, el «fifo» magnífico defensa; el fornido Kohlmeyer; la revelación Liebrich, maravilloso defensa central, y el extremo Schafer, son los que quedan del equipo campeón del mundo. Herberger es valiente y no se anda en contemplaciones y remueve casi totalmente la formación. Cuenta con la confianza de unos directivos, de una opinión y de una crítica competente y desapasionada, sin sucios personalismos. Lo que no ocurre en todas partes.

* * *

No se le ha dado publicidad al acto simpático cerca de Hon, aquel magnífico jugador francés que tuvo el Madrid. Finalizó su contrato y se marchó. Se fué amigablemente al no convencerles ni al club ni al jugador las nuevas condiciones. En Francia no tuvo suerte, al lesionarse de gravedad. Lesión de menisco, que ha venido a operarse en España, lo que es halagador para nuestros médicos. después de pasar un mes en Madrid, repuesto de la operación, ha regresado el caballeresco y buen jugador francés, que creó aquí la escuela de la elegancia y de la suavidad en el juego áspero y rudo del defensa central. La creó a lo Parra, con sus suaves maneras al quitar el balón al delantero contrario con el temple admirable del pase.

Vuelve a su patria y seguirá haciendo propaganda de nuestro fútbol y del comportamiento de sus clubs señores. Porque es fácil y confortador oírle a Hon el encendido elogio de la deportividad del Real Madrid y del trato cariñoso que recibió en España de todos. Como esta insignia de brillantes del club que se le ha regalado. Sin airear el gesto.

"PILLIN" Por OCIO

¿Me va usted a decir que aquí no hay saques de "banda", o qué?

Crónicas INTERNACIONALES

Churchill, el indiscreto, dejó sin respiración a Inglaterra

Se temen los efectos que puedan causar sus últimas declaraciones sobre Rusia

ALGUNOS DIPUTADOS SOCIALISTAS PEDIRAN LA DIMISION DEL "PREMIER"

Londres. — (Crónica de nuestro corresponsal).

INGLATERRA ha necesitado cuarenta y ocho horas para recuperar la respiración. Pero pasado el primer embarazo, la primera perplejidad y, en muchos ambientes, el primer susto, la protesta surge tumultuosa. El responsable del nuevo torbellino político es sir Winston Churchill. Hace dos días, y ante un grupito de fieles admiradores que celebraban con él en su circunscripción de Woodford, un poco anticipadamente, su inminente ochenta cumpleaños, el primer ministro reveló que en 1945 había telegrafiado a Montgomery, indicándole que era no sólo menester almacenar con cuidado las armas de los alemanes que entonces empezaban a capturar, sino oportuno también tenerlas dispuestas para entregárselas inmediatamente a esos mismos alemanes para luchar contra Rusia en el caso de que los ejércitos soviéticos avanzasen hacia el Occidente de nuestro continente. Esta revelación, que fué acogida por alguno que otro grito de "vergüenza" por parte de los propios secuaces y admiradores que escucharon a Churchill, se ha convertido en una bomba política cuyos efectos pueden ser incalculables.

Por de pronto, tengo entendido que para la semana que viene, cuando se reúna el Parlamento que hoy ha sido suspendido para dar inicio al cuarto ejercicio conservador, un grupo de diputados socialistas piensa pedir la celebración urgente de un debate y solicitar incluso la dimisión del primer ministro de su majestad.

¿Por qué juzgó oportuno sir Winston Churchill revelar ahora, a los nueve años de terminada la guerra, un hecho que no se atrevió, por cierto, a confiar ni siquiera a sus Memorias? Sir Winston contestó a esta pregunta en el curso de la citada charla dirigida al grupito de electores amigos, al decir: "Os digo esto tan clara y francamente para que podáis juzgar cuán sabiamente sois dirigidos". No deja de sorprender que el primer ministro hiciera tan sorprendente revelación con el solo deseo de impresionar a sus admiradores. Desde luego, esta explicación no ha convencido al "Times" de hoy, quien, bajo el título "¿Por qué?", dedica un largo editorial a las indiscreciones del "premier". Dice el influyente diario londinense que por muchas vueltas que se dé a las indiscretas palabras de Churchill es imposible ver qué propósito útil pueden tener en la coyuntura presente. Y el "Times" añade que los propósitos —o despropósitos— de Churchill comprometen la política de rearme de Alemania, al dar la impresión de que la Gran Bretaña estuvo dispuesta a pactar incluso con los nazis. Es más; el "Times" no sólo se pregunta cómo pudo pronunciar sir Winston Churchill semejantes palabras ahora, sino, sobre todo, también cómo pudo creer en ningún momento que el pueblo de esta isla estaba dispuesto a aceptar la ayuda del enemigo para luchar contra el aliado.

A decir verdad, fueron muchos en Alemania quienes creyeron que semejante mutación de alianzas hubiese podido tener lugar, y si entonces fueron condenados por la opinión pública británica como exponentes de una mentalidad "típicamente fascista", hoy pueden reivindicar el honor de haber visto por lo menos tan claro como el propio Churchill. Y si Churchill quiere demostrar ahora cuán sabia e iluminada fué su política hace nueve años, ¿no es justo recordar esa carta de Franco en la que el Generalísimo le pedía precisamente pensara en el destino de Europa, amenazada por la invasión rusa, mensaje que Churchill tan categóricamente rechazó?

Para los socialistas, la indiscreción o revelación de Churchill es miel sobre hojuelas en la crisis particularmente dolorosa por la que el partido laborista pasa actualmente. Ayer, cuando la Prensa y la Radio inglesas, en su indescriptible embarazo fingían todavía ignorar las palabras del primer ministro, el "Daily Herald" anunció en su título en primera plana: "La asombrosa historia de Churchill" Pero se abstuvo de todo comentario. Hoy, las baterías pesadas de la propaganda socialista se han puesto a tronar como cañones de acorazado.

El "Daily Herald" dedica ahora a "la indiscreción de Churchill" la mitad de su primera página. En su editorial protesta en términos enérgicos y violentos contra el silencio en que Churchill envolvió durante los nueve últimos años este aspecto de su política, afirmando que de haber hecho esta revelación en 1951, el partido conservador hubiese perdido las elecciones. Acusa también el "Daily Herald" a Churchill de haber sido el responsable del endurecimiento de la actitud rusa desde 1945 y, por ende, implícitamente de ser el culpable de la guerra fría. Ahora se comprende —asegura el diario laborista— por qué han fracasado los proyectos de un encuentro a cuatro, y el diario sigue aventurando que con motivo de esta indiscreción empeorarán quizá de nuevo las relaciones con Rusia. De todas maneras —afirma el órgano laborista—, Churchill no puede ser ya el hombre que hable con Malenkov.

El "Daily Mirror" recuerda que incluso Lloyd George acusó hace treinta y cinco años a Churchill de "estar obsesionado por Rusia". Tan sólo el "News Chronicle" trata de disculpar al "más grande de los estadistas del mundo", alegando que los seres humanos no son infalibles.

Pero todos estos comentarios no contestan todavía a la melancólica pregunta del "Times": "¿Por qué?". En efecto, ¿ha cambiado la táctica o la estrategia de la política británica frente a Rusia? Cabe reconocer que en el curso de las últimas semanas se ha podido observar aquí un notable endurecimiento de la actitud inglesa frente a Rusia. Por otra parte, el verdadero objetivo parece ser ahora Asia, ese vasto continente, donde ante todo se trata de conquistar las simpatías de Nehru y de los trescientos millones de hindúes. Al margen del SEATO, alianza que tan poco eco asiático ha suscitado, surge ahora un fabuloso proyecto de lucha contra el comunismo a fuerza de centrales termoeléctricas y de tractores. En lugar de los largos cilindros de acero de cañones del énfasis, parece querer ponerse ahora en los altos tubos de las chimeneas de las fábricas.

¿Táctica?... ¿Estrategia?... Tan sólo Churchill lo sabe, si lo sabe. Pero tan sólo Dios sabe cuándo el "premier" cometerá la próxima indiscreción.

Don José del Val Aguilera, entre nosotros

Se encuentra en nuestra capital don José del Val Aguilera, constructor de cubiertas de vidrio especial impermeabilizado aislante, con el fin de visitar varias obras para las que ha sido requerido, dado el excelente resultado que ha obtenido en cubrir diversos patios centrales. Con este sistema de cubierta no se resta luz a los demás departamentos adjuntos al patio central y al mismo tiempo se consigue embellecer la decoración ornamental del interior del edificio.

Casa central: Camino de Cortes, número 8. Teléfono 4279. Burgos.

Botellas de cerveza de hace 250 años

Londres, 26.—Botellas de cerveza, que se cree proceden del casco de un buque británico que se hundió hace 250 años, son arrojadas a la costa de Kent oriental. Los que han probado esta cerveza dicen que sabe muy mal, y ha sido enviada a una fábrica para su análisis.—Efe.

HUMOR Y PASATIEMPOS

CRUCIGRAMA

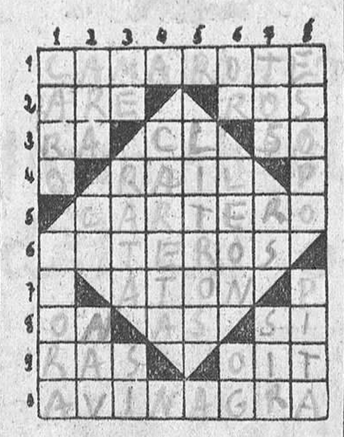

HORIZONTALES

1: Compartimento reducido que hay en los barcos para poner la cama. 2: Trabaje el campo. Prenda militar. 3: Dios egipcio. 150 (al revés). Interjección. 4: Carril de una línea férrea. 5: Repartidor de cartas. 6: Que carecen de alas. 7: Marca que se pone en una cosa (al revés). 8: Negación (al revés). Campeón. Afirmación. 9: Nivel. Pariente (al revés). 10: Pone agria una cosa.

VERTICALES

1: De alto precio. La ley de Moisés. 2: Altar. Consonantes. Se dirigen (al revés). 3: Pronombre. Mamífero roedor. Afirmación. 4: Máscara para cubrir la cara. 5: Medida de capacidad cuyo contenido es de un decímetro cúbico (plural). 6: Letra griega (al revés). Mamífero carnicero. Letras de gola. 7: Movimiento convulsivo del diafragma. Abreviatura de señor (al revés). Tratamiento inglés. 8: Célebre fabulista. Silba.

SOLUCION AL ULTIMO CRUCIGRAMA

Horizontales.—1: Hormigas. 2: Ec. 3: Saoc. 4: Rastreos. 5: Uso. Set. 6: Mapaceli. 7: Area. 8: Al. 9: Estrecho.

Verticales.—1: Herrumbre. 2: Asa. 3: Ssopa. 4: Meat. Arar. 5: Icor. Cele. 6: Ceses. 7: Oel. 8: Solsticio.

JEROGLIFICO

¿QUE MAQUINAS ESTAN PARADAS?

Solución al último jeroglífico: AL ASALTO

COCTEL de letras

En la calle

1. CLASTECIBI
1. .....
2. TOPESS
.....
3. DIRASAGU
3. .....
4. SOKISCO
4. .....
5. LELSOPATRO
5. .....
6. DOGARSERE
6. .....
7. TIRESORNE
7. .....
8. OMISENCA
8. .....
9. DROVESENDE
9. .....
10. SILFEDES
10. .....

SOLUCION AL ULTIMO COCTEL

En un periódico diario

1: Redactores. 2: Linotipias. 3: Director. 4: Teletipos. 5: Rotativa. 6: Publicidad. 7: Cajistas. 8: Regente. 9: Fundidora. 10: Mecánico.

JUICIO CONTRA EL JUGADOR NARRO

Mató con su coche a dos mujeres

Murcia, 26.—Se está viendo la causa contra el jugador Narro, que atropelló con su coche a tres mujeres, matando a dos de ellas.

El jugador Narro, en su declaración, manifestó que al doblar una curva de la carretera se encontró a tres metros de su coche con las mujeres y que, debido a la poca distancia, aunque marchaba a 60 kilómetros por hora, no pudo frenar y sólo intentó virar sobre su derecha, exponiéndose a volcar o a estrellarse contra un árbol. Dice que el atropello de las tres mujeres fué inevitable y a pregunta del defensor contestó que en un caso semejante volvería a obrar de la misma forma, porque no podría hacer otra cosa. Narro se mostraba muy tranquilo, aunque emocionado.

Luego prestaron declaración seis de los siete testigos, entre ellos la mujer que resultó herida en el atropello, llamada Patrocinio Lopez Rodríguez, quien afirmó que sintió un golpe muy fuerte en la espalda, cayó al suelo, perdió el conocimiento y no sabe nada más y que tardó más de un mes en curar de sus heridas.

A continuación declara la artista teatral Lucía Santamaría, quien manifiesta que no conocía a Narro hasta el momento de emprender el viaje a Murcia, ya que le fué presentado en Alicante el futbolista. Agrega que aprovechó el coche para recoger unos efectos que había dejado durante su actuación artística y que del hecho de autos apenas se dió cuenta, pues al precipitarse el coche ella, asustadísima, se llevó las manos a la cara y no presenció nada más. Luego intervinieron otros cuatro testigos y, tras la prueba pericial, médica, informaron las partes, quedando el juicio concluso para sentencia, marchando Narro en un automóvil a la prisión provincial, donde se encuentra detenido desde el día de autos. Centenares de personas se congregaron en la puerta de la Audiencia para esperar la salida de Narro.—Alfil.

Asociación de Excombatientes Supervivientes de las Campañas de Ultramar en Madrid

CONVOCATORIA

De acuerdo con el artículo 38 del Reglamento y Estatutos de esta entidad «Asociación de Excombatientes Supervivientes de las Campañas de Ultramar», se convoca a Junta General Extraordinaria el domingo, día 28 del actual, a las diez de la mañana, en primera convocatoria, y a las diez y media en segunda, caso de no asistir el número de Asociados que determina el artículo 36 de dicho Reglamento, en la calle de Alcalá, 55 (esquina a Alfonso XI) con arreglo al siguiente

ORDEN DEL DIA

1.º Lectura del acta de la Junta General anterior.

2.º Modificación de la nomenclatura de la Asociación.

3.º Modificación de algunos artículos del Estatuto.

4.º Estado de situación económica.

5.º Ruegos y preguntas.

Temporada ciclista internacional

Zurich, 26. — Las fechas para las pruebas más importantes para la temporada ciclista de 1955, de acuerdo con el calendario fijado por la Unión Ciclista Internacional en el día de hoy, incluyen las siguientes:

6 de marzo: Campeonatos Mundiales de Ciclo-Cross, en El Sarre.
19 de marzo: Milán-San Remo.
27 de marzo: Vuelta a Flandes.
10 de abril: París-Roubaix.
23 a 30 de abril: Vuelta a Holanda.
5 a 8 de mayo: Vuelta a Romandía (Oeste de Suiza).
14 de mayo a 6 de junio: Vuelta a Italia.
18 a 22 de mayo: Vuelta a Bélgica.
10 a 25 de junio: Vuelta a la Gran Bretaña.
11 a 18 de junio: Vuelta a Suiza.
14 a 19 de junio: Vuelta a Asturias (España).
26 de junio: Campeonatos Nacionales (Francia, Bélgica, Suiza).
7 a 31 de julio: Vuelta a Francia.
26 de agosto: Campeonatos del Mundo, en Roma.
2 a 10 de septiembre: Vuelta a Europa.
11 de septiembre: Vuelta a Cataluña (España).
25 de septiembre: Gran Premio de las Naciones (París).

Juan Soler, representante de la Unión Velocipédica Española, ha manifestado que la Vuelta a España podría ser adelantada por "unos tres días" a fin de evitar un conflicto con la Vuelta a Italia.

Otras pruebas españolas incluídas en el calendario son:

17 de marzo: Carrera de Aránzazu.
10 de abril: Carrera de Pamplona.
19 a 22 de mayo: Premio de la Bicicleta Eibarresa.
1 de junio: Campeonatos Españoles. — Alfil.

Ministerio de Cultura 2011