AÑO X.—NÚMERO 2325

Viernes 30 de Junio de 1911

Murcia

Suscripción: UNA peseta al mes
En el resto de España: 5 pesetas trimestre
25 ejemplares 75 céntimos

El Liberal

Murcia

Redacción, Oficinas y Talleres
1, CRÉDITO PÚBLICO, 1.
Número suelto 5 céntimos

SE PUBLICA DIARIAMENTE EN MADRID-BARCELONA-BILBAO-MURCIA Y SEVILLA

EDICIÓN DE LA MAÑANA

PARIS

LA LUCHA POR EL LATIN

—Las leyes actuales—ha dicho un poeta—tienden á disminuir el estudio del latín, y esto, á mi ver, es un verdadero crimen contra el espíritu de nuestra raza y contra el desarrollo de nuestro genio literario nacional. Sin latin, no hay francés puro, armonioso, fluido.

¿Y sabéis quién es este poeta? Pues nada menos que Jean Richepin, el autor de «Las blasfemias», el crespo y truculento cantor de los mendigos, el rudo luchador que durante años y años ha proclamado con orgullo su origen gitano; el enemigo de todas las disciplinas, de todos los cánones, de todas las convenciones, de todas las civilizaciones, de todos los estudios.

Richepin, sí... Yo, á primera vista, no quise creer á mis ojos.

—Debe ser un homónimo—pensé.

Y me puse á ojear las listas de profesores de Institutos católicos y de Seminarios provincianos, á ver si había ahí algún Richepin capaz de decir aún, en el siglo XX, que el latín es indispensable, «literariamente», para que el genio francés pueda producir obras admirables.

—No busque usted más—díjome, al fin, un catedrático amigo—El Richepin que ha emprendido esa cruzada en favor del latín, á todas horas y en todas partes, es, realmente, el poeta de la «Chanson des Gueux».

—En este caso—preguntele—, ¿lo apoyan los humanistas? ¿Lo ayudan los catedráticos? ¿Lo siguen los pedantes?

Por toda respuesta, mi amigo leyóme, en una revista muy seria, un artículo que contiene líneas como las siguientes:

«Courart, el padre, el creador de la Academia Francesa, no sabía latín y, sin embargo, fué célebre por la pureza de su gusto. La Rochefoucauld, á pesar de su ignorancia conocidísima, encontró el medio de ser lo que fué; Saint Amant, no solo ignoraba el latín, sino que se reía de él... Esto podrá no bastar á probar que es mejor no saber latín para escribir bien en francés; pero prueba que no es indispensable saber latín para escribir bien en francés... En nuestros días, todo el mundo sabe que hay escritores, entre los más ilustres, entre los más admirables, que no saben una palabra de latín.»

Después de leerme este artículo, mi amigo me preguntó si adivinaba de quién era.

—No—le respondí.

—De Rémy de Gourmont—exclamó—, de Rémy de Gourmont, el gran humanista; de Rémy de Gourmont, el autor del «Latín místico»; de Rémy de Gourmont, latinista entre los latinistas...

Y como yo le confesara ingenuamente mi extrañeza, echóse á reir, y terminó así:

—No hay que extrañar lo que pasa. Lea usted las listas de los que forman parte de la Liga de la Defensa del latín, recientemente fundada, y verá que hay, entre los defensores de la cultura clásica, muchos ignorantes y muchos revolucionarios. En cambio, más de un latinista eximio, intervievado en estos días, ha dicho con franqueza que nada le parece tan inútil, desde el punto de vista literario, como los años que pierden los alumnos de las Facultades estudiando la lengua de Virgilio. Y esto, que á usted le extraña; esto, en que otros ven una paradoja, no es sinó el resultado natural de una mentira tan convencional como antigua. Los que no saben latín, en efecto, creen que si lo supieran, escribirían más puramente. ¡Lo han oído decir tanto! Pero, en cambio, los que lo saben se convencen pronto de que nada tiene que ver el cultivo de una lengua viva, palpitante y completa, con el conocimiento de otra lengua que fué, sin duda, muy bella, pero que está muerta.

E. Gómez Carrillo.

ALICANTE

Mitin

El próximo domingo se celebrará en Jijona un mitin de propaganda republicana librepensadora, en el que tomarán parte varios oradores de Alcoy y de esta capital.

De las fiestas

Mañana se reunirá la Comisión organizadora de los Juegos florales, con objeto de ultimar el programa definitivo.

—Asciende ya á la suma de ocho mil 732'50 pesetas lo recaudado con destino á los festejos.

—Se ultiman los preparativos de la organización de las regatas que han de tener lugar durante las fiestas veraniegas.

—Hoy son esperados en esta ciudad los representantes del Aéreo Club español, que de Valencia han de llegar inspeccionando la ruta que han de seguir los aviadores.

—Prometen revestir suma brillantez las fiestas automovilistas.

El número de autos que vendrán á Alicante será enorme, y la *genkama* que se verificará, ha de llamar la atención, á juzgar por los preparativos que se llevan á cabo.

Procesión

Esta mañana, á las diez y media, ha salido de la Colegiata de San Nicolás la procesión celebrada con motivo del Congreso Eucarístico internacional que se celebra en la capital de España.

No han ocurrido incidentes, y ha llamado la atención que figurasen en la presidencia del acto religioso el alcalde y la mayoría democrática del Ayuntamiento, sin que dicha corporación acordase la asistencia.—29 Junio.

Campaña plausible

El jefe de la guardia municipal don Demetrio Campoy, con guardias á sus órdenes, ha girado una visita de inspección á la plaza de abastos, dando una buena batida á todos los vendedores de la misma.

Del resultado de esta visita se saca en consecuencia que á pesar de la enérgica actitud del señor Campoy persiguiendo sin descanso á los que defraudan al público, éstos no escarmientan.

Las pesas faltas recogidas son las siguientes:

Una á Encarnación Antón; otra á Carmen Cerezo Lasheras; tres á Caridad Jiménez; otra á Antonio Martínez; otra á José Botella; otra á Josefa Avilés y otra á Ramón Aldeguer.

Ha denunciado además: por dar la carne falta, á José Ródenas y por dar en 1.000 gramos de tomates, 75 de menos, á Juan García.

Se ha recogido también á un panadero doce panes, por faltos de peso.

El jefe de la guardia municipal piensa continuar activamente esta campaña hasta conseguir que al público se le dé lo justo y no se le defraude de tal manera en sus intereses.

Reciba, pues, nuestro aplauso y con él el del público que es el primer interesado en esta cuestión.

Lorca

Tanto ó más festejado que el de San Juan Bautista ha sido en esta ciudad el día de San Pedro.

En la Plaza de la Constitución la banda de música municipal interpretó magistralmente obras de Beethoven, Mozart y otros genios, que rara vez se presenta ocasión de escuchar.

El notable director que es también autor de excelentes composiciones, ha dado nueva muestra de cuanto puede alcanzar una buena voluntad cuando esta se apoya en competencia y autoridad como la de D. Pedro José Jiménez Puertas.

Los buenos aficionados á la música recibieron con la más grata sorpresa los extraordinarios adelantos de la banda, mereciendo aplausos que singularmente recibió su director y que nosotros reproducimos.

La animación duró hasta la media noche.

También en la plaza de Pipé, celebraron los vecinos una modesta y alegre verbena, de la que fué principal organizador el el empresario del Salón de Actualidades, Alfonso Martínez.

—Encuéntranse delicados de salud, guardando cama, los señores D. Tomás de A. Arderíus y D. Pedro A. Sánchez Carrasco.

—Hemos tenido el gusto de saludar en esta, procedente de la capital y de paso para Aguilas, á nuestro amigo particular D. Antonio Montiel Chiconé, que regresa en compañía de su aplicado hijo, recientemente examinado del Bachillerato con las mejores notas.

Reciban nuestra felicitación.

—La bella y famosa artista Ninón, ha debutado esta noche con gran éxito en el Salón de Actualidades, mereciendo aplausos y muy buenas entradas.

El empresario actual del alegre y favorecido salón, muestra verdadero empeño en dar al público los mejores números que recorren España en este género.

—La procesión general que en conmemoración del Congreso Eucarístico se ha celebrado en esta ciudad en la tarde de hoy ha revestido la mayor importancia.

Ya anoche, fueron iluminados profusamente y vestidos de colgaduras los balcones de un sinnúmero de casas, y con ellos los de todos los edificios públicos, como las Casas Consistoriales, Juzgado, Casino, Sindicato de Riegos y Círculo Conservador en los que ondeaba la bandera nacional.

Esta tarde despues de las cinco, congregadas las parroquias con clero, mangas parroquiales, escuelas y colegios, hermandades y asociaciones religiosas de todas clases, salió la extensa comitiva de la excolegiata de San Patricio, llevando al Santísimo Sacramento bajo palio, que recorrió las calles de costumbre.

El aspecto de la ciudad, denunciaba el movimiento y entusiasmo de los grandes acontecimientos, de que sería injusto no hacer mención.

El pueblo católico ha cumplido en este día con los imperativos de sus religiosas creencias y ha hecho en este día una de las manifestaciones más extraordinarias que en Lorca se han conocido.—28 Junio.

TOROS Y TOREROS

(POR TELEGRAFO)

EN ALICANTE

Machaco y Bienvenida

Alicante 29 (8 n.)

La corrida anunciada para hoy, había despertado gran expectación entre los aficionados, por el deseo de conocer las proezas de los toros de Flores, procedentes de un cruce con sementales de Ibarra, que se lidiaban por vez primera.

Antes de la corrida

Antes de la corrida se nota bastante animación en palcos y tendidos.

Las bandas de Elche y Alicante, mezcladas, cruzan el ruedo antes de empezar la corrida ejecutando el pasodoble «Gallito», recibiendo una gra ovación.

A la hora indicada ocupa la presidencia el concejal D. Edmundo Ramos.

Las cuadrillas de Machaco y Bienvenida, con estos al frente, cruzan el ruedo entre delirantes aplausos.

Después de los saludos de rúbrica y previa la señal consabida se dá suelta al

Primero

Atiende por «Rubito» colorado corniveleto, fichado con el número 42.

Actúan de tanda, Gordo, Artillerito y el reserva Patarero.

Machaquito lo saluda con dos lancés en otros tantos tiempos, por esquivar la pelea «Rubito».

Luego veroniquea ganando palmas abundantes.

Voluntario, arremete contra los piqueros seis veces, que le abren brecha á cambio de tres voltetazos.

En los quites se lucen los matadores.

Cantimplas deja un buen par á toro parado. Repite con otro valientísimo.

Blanquet, cumple con uno caído,

Machaquito, de tabaco y oro, tantea al bicho con un pase ayudado.

Sigue toreando de cerca con pases de pecho, en redondo y con la izquierda, para dejar una estocada corta en buen sitio, un pinchazo y un volapié hasta la empuñadura. (Aplausos).

Segundo

«Melonero», negro, número 119.

Por efecto de un recorte, resiéntese de un brazuelo después de su aparición en el circo, promoviendo el público una regular bronca.

Bienvenida calma las iras populares toreando por verónicas, navarras y una larga cambiada. (Palmas.)

El toro cumple con tres varas de Triguito y Céntimo, dejando este enhebrado el raijón en la última.

El presidente ordena cambiar el tercio.

Vito y Finito cumplen con cuatro pares medianejos.

Bienvenida, de morado y oro, emplea una faena vistosa y lucida y entrando con los terrenos cambiados agarra una estocada algo baja.

Nueva faena de muleta y un pinchazo que el toro escupe, repitiendo con otro mal señalado.

Intenta dos veces el descabello y el toro se acuesta.

El puntillero á la segunda.

Tercero

Matriculado con el número 94, negro liston y de apodo «Fresero».

Machaquito lo saluda con dos verónicas y un recorte.

Gordo, Artillero y Patatero, le hacen seis caricias por dos tumbos, sin ningún penquicidio.

Blanquet cuartea un par.

Repite con otro levantando los codos.

Cámará uno entero, regular.

Cambiado el tercio, Machaquito, empieza toreando de cerca.

Tira la montera sin ponerse el toro en suerte.

Intercala unos pases ceñidos sufriendo varios achuchones.

Estoqueando tuvo desgracia dejando un pinchazo, echándose fuera, una estocada perdiendo el trapo rojo, tres pinchazos más y un volapié alargando el brazo. (Silencio en las masas.)

Cuarto

«Botonero», berrendo en negro, número, 121.

Bienvenida, propínale unos chicotazos procurando el humille del animal que es alto de agujas.

De los de aupa aguanta cinco alfilerazos por dos caidas.

Moyano deja un par bueno y otro regular.

Manuel Guerra, de Alicante, clava dos pares en su sitio bastante buenos.

Bienvenida inaugura la faena con uno cambiado. Sigue con varios ayudados, naturales, de pecho y en redondo.

La faena es brevísima y admirable.

Atiza un volapié en todo lo alto que le vale una gran ovación y la vuelta al ruedo.

Quinto

«Lagardín», colorado, 119, algo abierto de cuerna.

El público promueve una regular bronca pidiendo que el cornúpeto sea retirado.

Bravo, aunque sin poder, toma seis puyazos, cambiándose la suerte.

Machaquito sube á conferenciar con el presidente porque arrecia la protesta del respetable.

El presidente ordena la vuelta al ruedo de los piqueros.

Artillero pone dos varas más.

La bronca aumenta por momentos.

Un riffeño arroja al rueda una botella.

Machaquito manda retirarse á la gente al estribo.

Suspensión de hostilidades.

Nuevos cabildeos con la presidencia que ordena continúe la lidia.

Artillero pone otro puyazo—el noveno—dejando enhebrado medio palo que es extraído por los dependientes de la puerta del toril.

El toro dobla moribundo, siendo apuntillado. (Continúa el jaleo en gran escala.)

Sexto

«Bizcochero», negro, número 13.

Bienvenida da cuatro verónicas estirando los brazos, en dos tiempos, (Aplausos).

De Plea y Céntimo, aguanta cinco varas, por un jaco.

Los matadores rivalizan en quites, animando el tercio.

A Moyano lo libran sus pies de una arrancada del «Bizcochero».

Vito clava un par caido y otro regular.

Finito deja medio malo.

Bienvenida brinda la muerte á los espectadores del sol.

Torea en redondo, por naturales, cambiados y por bajo.

Cita á recibir acudiendo el bicho y dejando un pinchazo. (Palmas.)

Más pases, coreados por olés del público, arrodillándose al finalizarlos.

Atiza una estocada un poquitín atravesada entregándolo á manos del puntillero. (Gran ovación.)

Comentarios

El público creyó que se soltaría otro toro porque así lo dió á entender Machaquito con sus ademanes, al público; pero el presidente prefirió terminar la lidia abandonando el palco presidencial al arrastrarse el sexto toro.—*Orózco.*

EN BURGOS

Regaterín y Gaona

Burgos 29 (8 n.)

Los toros de Tabernero, resultaron mansos.

Regaterín y Gaona estuvieron pésimos.

El público protestó del modo de proceder de los toreros y de la mansedumbre de los toros.

EN VALENCIA

Vicente Pastor, Gallito y Valenciano.

Valencia 30 (1 md.)

Los toros de Santa Coloma resultaron buenísimos.

Vicente Pastor en su primero estuvo valiente á más no poder, rayando en la temeridad.

Se le concedió la oreja.

En su segundo, mediano y muy bien con el capote.

Gallito ha tenido la gran tarde.

Hizo faenas de maestrazo, agarrando en sus dos toros dos estocadas soberbias.

Se le concedió la oreja de uno de los toros.

Fué constantemente ovacionado con la capa, muleta y banderillas.

Valenciano superior, concediéndosele también una oreja.

El público salió satisfechísimo.

El desfile fué brillante.

EN JEREZ

Vazquez II y Zapaterito

Jerez 30 (1 md.)

Los novillos de Carvajal, resultaron mansos perdidos.

Vázquez II, bien, superior y superior.

Cortó dos orejas.

Zapaterito, bien, cortando una oreja, mal y regular.

EL LIBERAL.-Murcia

VALE

POR UN BONO DE OPCION

para el regalo del Veraneo gratis de EL LIBERAL

El canje de Vales finaliza el 18 de Julio de 1911.

Veraneo en Torrevieja

Los bonos del regalo

Dentro de muy pocos días estarán en poder de nuestros corresponsales administrativos los bonos de opción para el regalo del veraneo gratis en Torrevieja.

Nos ocupamos en la confección y foliación de los 36 mil bonos á que alcanza este sorteo, ó sea igual cantidad de números á la loteria del 20 de Julio próximo.

De manera que en breve, podrán canjearse los vales, de los cuales hoy comenzamos publicando el primero de los cinco anunciados.

Cartagena al día

INFORMACIÓN POSTAL, TELEGRÁFICA Y TELEFÓNICA

La Infantería de Marina á Marruecos

Días pasados nos hicimos eco de los rumores que venían circulando de que se hacían preparativos para organizar en pie de guerra un batallón de infantería de Marina.

Efectivamente nuestros antecedentes parece ser que se confirman, pues se nota en el Apostadero gran movimiento y diariamente llegan reclutas á incorporarse á las fuerras que aquí se preparan.

El viaje del inspector general del expresado cuerpo señor Del Valle, parece ser que se halla relacionado con esta organización, á la que se viene imprimiendo estos días una extraordinaria actividad, al objeto de que dichas fuerzas estén preparadas para marchar tan pronto como reciba órdenes.

Dícese que primero irán á San Fernando, donde se completará el batallón, y allí permanecerán el tiempo necesario para equiparse y disponer lo necesario para ir á campaña.

Con este batallón irá también la laureada banda de infantería de Marina del tercer regimiento que tan unánimes simpatías goza en esta ciudad.

La procesión de ayer

El Congreso Eucarístico

A las cinco de la tarde salió de la iglesia de Santa María la procesión organizada con motivo de la celebración del Congreso Eucarístico.

La animación en las calles fué grande, viéndose muchos edificios adornados con colgaduras é iluminaciones.

La procesión, que recorrió las calles del Aire, Cuatro Santos, Jara, Tres Reyes y San Sebastián, resultó ordenada y brillantísima.

Abría la marcha una sección de la guardia civil y del Cuerpo de Seguridad, seguían niños y niñas del Asilo de Misericordia, Hermanas de los ancianos, niñas del Asilo de la Purísima Concepción, Patronato del Corazón de Jesús, Hijas de María, señoras de la Acción católico-social, banda del regimiento de Infantería de Marina, Apostolado de la Oración, Corazón de María, Hijas de María, Círculo y Academia católica, orquesta y voces de capilla, clero diocesano y castrense, comisiones de Ejército y Marina, generales, grandes cruces, Ayuntamiento y piquete de Infantería.

La sagrada custodia iba en un magnífico trono con andas y actuó de Preste el doctor don Juan Manuel Pérez Gutiérrez, Arcipreste de esta ciudad.

Durante la procesión cantó un coro de niños el Himno Nacional á la Eucarística, escrito para el Congreso por el maestro Busca y letra del Padre Eustaquio del Valle.

Ayer mañana á las 7 y media se celebró Misa de Comunión general en Santa María, asistiendo numerosos congresistas que ostentaban el distintivo del Congreso.

El número de comuniones fué grande y al terminar el solemne acto hizo uso de la palabra el doctor don Juan Manuel Pérez y Gutiérrez, párroco del Arciprestazgo de Cartagena.

Ratero audaz

El jefe de la guardia municipal señor Lorente, había dado á los agentes á sus órdenes instrucciones para la busca y captura del ratero Antonio Fuentes Lozano (a) Chico de la Blusa, autor de varios robos de importancia, llevados á cabo recientemente.

El aludido sujeto se paseaba cínicamente por todas partes sin temor á ser capturado, hasta que ayer lo sorprendió en la calle de Canales, el guardia Alfonso Romero.

Inmediatamente le dió la voz de ¡alto! para que se entregara y por toda contestación recibió el guardia una sonora bofetada y á la vez se arrojó sobre él tratando de desarmarlo.

En tan crítico momento, el guardia pretendió hacer uso del revólver pero el ratero, luchando á brazo partido, hubo de romperle la correa de la funda, apoderándose del arma.

La lucha entre el guardia y el ratero, fué verdadero pugilato de fuerza, llevando la peor parte el representante de la autoridad.

Cayeron ambos al suelo forcejeando por obtener el arma el uno y el otro por defenderse con ella y la casualidad hizo que el transeunte Miguel Riquelme, que se apercibió de aquella escena tan comprometida para la autoridad, acercóse al grupo y auxiliando al guardia logró recuperarle el revólver y detener al audaz ratero que aún se resistía vigorosamente contra sus aprehensores.

Al lugar del suceso acudió bastante público que tomó la defensa del guardia ayudándole á detener y amarrar al Chico de la Blusa que aún juraba y rugía fieras venganzas.

El guardia, además de la bofetada, recibió numerosos golpes y sufrió algunos desperfectos en el uniforme.

El ratero, convenientemente vigilado, pasó detenido á la inspección, siendo trasladado después á la cárcel á disposición del Juzgado.

Guerra y Marina

Se ha dispuesto que los oficiales graduados de la escala de tierra que disfrutan en la actualidad los sueldos anuales de tres mil y dos mil quinientas pesetas, perciban el de tres mil quinientas señalados á los oficiales de la misma clase cuya graduación ostentan.

—Queda derogada la regla quinta del artículo cuarto del real decreto de 6 de Enero de 1908, referente al licenciamiento de los cabos de infantería de Marina á quienes podrá concederse en adelante la continuación en el servicio sin opción á premios y en las condiciones reglamentarias, siempre que hayan ampliado el tiempo de su empeño sin nota desfavorable.

—Se ha declarado indemnizable la comisión del servicio que como presidente y secretario han de desempeñar el capitán de navío don Eloy de la Brena y el teniente de íd., don Joaquín Gutierrez Maldoguí, en los exámenes para pilotos y capitanes de la Marina mercante que tendrán lugar en este Apostadero desde primero de Julio.

—Se ha dispuesto embarque en el

crucero «Carlos V» el alferez de navío don Isidoro Fontenla y Marystani, en relevo del oficial de igual empleo don Fernando Navarro y Capdevila que cumple el día 3 de Julio próximo los dos primeros años de condiciones de embarco.

—Ha sido nombrado ayudante del ingeniero inspector de primera clase don Cayo Puga, el capitán de infantería de Marina don Julián Cerro Llorente.

—Se ha dispuesto que el capitán de infantería de Marina don Joaquín Carlos Roca y Dorda, fije su residencia en la Corte.

GRANDES DEPÓSITOS
DE
Maderas y Carbones
DE
ALEJANDRO DELGADO y COMP.ª
(SOCIEDAD EN COMANDITA)
CARTAGENA

—Han sido destinados al primer batallón del tercer regimiento, los primeros tenientes de infantería de Marina don Fernando Casares Sánchez, don José Meiras Carro y don Antonio Velez Rivas.

—Pasa á la excedencia forzosa, el teniente de infantería de Marina don Gervasio Tallo Gallostra.

—Pasan agregados al segundo batallón del tercer regimiento, los sargentos primeros de infantería de Marina, José Conca Gómez, don Alfredo Roch Casal, don Juan Prunet, don Eduardo Solana, don Manuel Torres Sánchez, don Demetrio Llovet, don José Mellado y don Manuel Frías Villegas.

—Se ha aprobado el ascenso á cabos, de los soldados del tercer regimiento de infantería de Marina Francisco Giral Bravo, José Cadenas Aguadé, Juan Miñarro González y Antonio López Cánovas, los cuales fueron aprobados sin plaza en el primer trimestre del año actual.

—Pasa á la compañía de ordenanzas del Ministerio, el soldado del tercer regimiento Alfonso Sánchez Hernández.

—Se ha dispuesto que el segundo médico don Francisco Lascertales Lapena, pase asiguado al batallón de infantería de Marina que ha de constituirse en este Apostadero.

De Sociedad

Después de una larga permanencia de esa capital, regresó á ésta en el correo de ayer la bellísima y distinguida señorita Conchita Alonso.

—Ha causado en ésta general sentimiento el fallecimiento ocurrido recientemente en Madrid, de la virtuosa dama doña Niceta Ros Cañas, esposa del bizarro teniente coronel de Infantería don Tomás Merino.

Dicha señora hallábase condecorada con la cruz del mérito militar por los eficaces auxilios prestados con motivo de la terrible explosión ocurrida en el castillo de San Júlián, siendo su esposo gobernador de dicha fortaleza.

—La bella y distinguida señorita cartagenera Carmelina Olavarria, ha obtenido en el conservatorio de música de Barcelona, el premio extraordinario en los exámenes del séptimo año de piano.

—Se encuentra restablecida la simpática señorita Carmen Quetglas.

—Ha obtenido el título de licenciado en Derecho el joven cartagenero don Felipe Reverte Martínez.

Cartera de Cartagena

En medio de la mayor animación terminó ayer la verbena que desde hace días se venía verificando en la plaza del Rey.

Ayer mañana se repartieron 240 libras de pan que fueron entregadas á los pobres por las bellísimas señoritas Lola Ros Martínez, María Ferrando Hernández, Mercedes Tudela y Paquita Gil Martínez.

En la rifa que se efectuó, cayó el premio en el número 3.033.

Tan hermosa y agradable fiesta fué amenizada por una banda de música.

Felicitamos á los organizadores de esta fiesta y especialmente á don Juan Fenoll, iniciador de la misma.

En el Instituto de segunda enseñanza de Murcia han obtenido las calificaciones de notable y sobresaliente en varias asignatnras los estudiantes cartageneros, don Manuel Obero Ruiloba, don Manuel Torrecilla Carrión, don Juan Rodríguez Soler, don José Madrona Palmer, don Joaquín Moreno López, don José Minguez Gómez, don Sebastián Mose Lago, don Agustín Merk Bañón, don Manuel Ródenas Aroca, don Antonio Barceló Meroño, D. Luis B. Villasante Izquierdo, don Teodorico Minguez Gómez, don Esteban Cuevos Montalvo, don Teolerico Martínez Soler, don Ginés Torrecilla Carrión, don José García Góngora, don Alejandro Cuevas Montalvo, don Ismael Germay Romero, don Benito Pico Lorgurra, don Justo Hernández González, don Pedro Soler López, don Enrique Antón Macabich, don Arturo Fernández Giner y don Eduardo Castelo Rodríguez.

Ha sido detenido un viejo de 66 años llamado José Domingo Esparza Caravaca, natural de Murcia y vecino del barrio de la Concepción.

Fué sorprendido por el guardia Municipal José Gutiérrez, en el mo[illegible] en que apaleaba bárbaramedte al niño José Zaragoza Mira, de 10 años de edad, según parece por haberse burlado del anciano.

Varios transeuntes que se dieron cuenta del hecho pudieron intervenir en defensa del chico atropellado, viéndose precisado el guardia á evitarlo á viva fuerza.

El niño de 9 años Manuel Quiñonero Pérez, con domicilio en la calle de Mariano Sanz, fué mordido por un perro en la pierna izquierda.

Fué conducido al Hospital por el guardia municipal José Gutierrez, el cual detuvo tambien al perro quedande este en poder del veterinario señor Mercader, para observar si padece hidrofobia.

No se ha podido averiguar quién sea el dueño del perro.

Ayer en la calle del Carmen, la tartana número 25, que guiaba Pedro Rueda Sellés, atropelló á la anciana de 65 años, Manuel Pérez Villarico, con domicilio en la calle de Villalba Larga.

Fué conducida al Hospital de Caridad por el guardia Francisco Cabeza.

En el benéfico establecimiento fué curada de varias contusiones en la pierna derecha y en la cadera izquierda.

Las lesiones son de pronóstico reservado, habiendo quedado la anciana en el Hospital en la sala de cirugía.

El guardia municipal número 23, detuvo ayer mañana á un sujeto sospechoso llamado José Ruíz Navarrete.

Parece ser que con el pretesto de pedir limosna penetraba en los pisos y habitaciones de las casas, con objeto de aprovecharse de los descuidos y llevarse de paso lo que encontrara á mano.

El sábado próximo se celebrará una velada artística en el barrio industrial de Los Molinos, tomando parte en ella el terceto «Les Vicenti».

Anoche tuvo lugar en este teatro un gran baile de sociedad que estuvo muy concurrido, siendo amenizado por la banda de la Cruz Roja.

Los labradores de Fuente-Alamo reclaman, por medio de la prensa, el socorro de los poderes públicos para que les alivie de la miseria que les amenaza á causa de los destrozos causados en aquellos campos por el pedrisco.

Elevamos el ruego á los diputados por Cartagena.

La comisión de ensanche se reunirá en sesión el día 4 del próximo Julio.

La Administración de Hacienda ha remitido á la Alcaldía para su informe una instancia de Juan García Pérez.

La Alcaldía de Sitges ha interesado del Ayuntamiento la licencia absoluta de Natalio Gómez Mateo.

Se ha interesado del jefe de policía la busca y captura de Juan Marín.

Dr. D. VIVANCOS OCULISTA
Pl. y Margall, 18, triplicado, pral.
(Antes Aire) CARTAGENA
CONSULTA DE 10 A 12

Centro de suscripciones

Las suscripciones á EL LIBERAL podrán hacerse en Cartagena, dirigiéndose á D. Alfonso Mena Orozco, Plaza de Prefumo, 10.

Para las damas

ASPECTO DE LA MODA.—En el gran esfuerzo que se hace actualmente para variar los trajes, los velos se emplean mucho para los vestidos «habillées». Estos velos superpuestos son de colores distintos, y producen efectos muy lindos y matices magníficos. Intercalando una túnica de encaje blanco ó negro, aún son más bellas las variaciones.

Los túnicas pueden ir adornadas en el bajo con un bordado, una franja distinta ó un sencillo pliegue forrado de muselina de seda de color que se destaque bien: negro, por ejemplo. El ingenio do las grandes casas de costura es inagotable para esto.

Las muselinas «desapprêtées», bordadas al realce en estilo Imperio, tienen mucho éxito. Una ancha guirnalda de bordados y de calados por encíma del ribete hace muy bien en ellas.

Las personas que poseen trajes del tiempo de la guerra de la Independencia se apresuran á utilizarlos. Estos antiguos bordados, tan finos y tan lindos, como hechos á mano, tienen una ligereza inimitable. El tejido que se empleaba entonces era mejor que el de ahora, aunque nos erforzamos en copiarlo.

TRAJES DE CASA.—Como trajes de casa se emplean muchos kimonos ó vestidos japoneses auténticos. Son más ó menos ricos. Estos vestidos son cómodos y alegres. Favorecen mucho á las mujeres delgadas. Como las japonesas son tan menuditas y gráciles, sus trajes tienen que poseer iguales condiciones. Por lo mismo, sólo pueden sentar muy bien á las personas delgaditas.

Estos trajes se pueden ensanchar con anchos plisados trazados á la altura de las caderas. De este modo se da más libertad al cuerpo sin desnaturalizarlos ni deformarlos.

Estos kimonos, hechos en crespón con flores, son muy prácticos para saltos de cama. Si se hacen con seda japonesa y se adornan con ricos bordados, se convierten en hermosos trajes de interior. Para el verano, como son muy amplios y muy flotantes, resultan muy agradables.

Se llevan sobre una especie de larga camisa de seda con amplias mangas, que sirve de interior.

Los kimonos cortos, de seda fina y [illegible] se llevan con todas las faldas. ligera, [illegible] reclaman nada ajustado, son Como no [illegible] para el interior. muy cómodos [illegible] RE.—Se llevan mu- TRAJES SAST[illegible] tela de color cho los trajes sastre de [illegible] de borda- con solapas y pasamentos [illegible] eso en- dos, de tela diferente ó de gru[illegible] caje de hilo.

Para ellos se hacen chaquetas alevitadas estilo Directorio, según hemos advertido ya, de tafetán brillante ó estriado. Las rayas han de ser muy finas. Se llevan sobre distintas clases de faldas.

Estas chaquetas son cada día más cortas. Existen algunas que tienen las mismas proporciones que los boleros. Las solapas se destacan mucho.

Una mujer se puede poner una falda de tela con finas rayas blancas y espesas, bordeada con una ancha banda punzó. La levita, muy pequeña, será estilo Directorio. La tela que se emplee para ella tendrá rayas semejantes á las de la falda. La tela será rosa. Las solapas irán veladas con un encaje de Irlanda muy calado ó adornado con un bordado. Las mangas, que se detienen debajo del codo, tienen las mismas disposiciones.

La falda también puede ser de tela blanca, con chaqueta color albaricoque. Las solapas serán de bordado de cola de rata sobre fondo blanco.

Estas combinaciones pueden variar hasta lo infinito.

MODA INFANTIL.—Los sombreros que llevan las niñas son tan grandes como los nuestros. La exageración en esto ha llegado hasta un punto invorosímil. Así van de molestas las criaturitas.

Hay que cuidar mucho de elegir sombreros que las abriguen bien, para evitar los dolores de cabeza y las pecas.

Las formas y los adornos no han variado gran cosa. Son los ya conocidos.

TRAJES BAUTISMALES. — Los mantos de bautismo se hacen de muselina bordada. La larga pelerina lleva un ancho Valenciennes ó Malinas.

La pelliza, que ha de ser muy elegante, está hecha por completo con encajes de Irlanda. Se forra con muselina de seda blanca.

El forro de la gran pelerina de Irlanda se rodea con una cinta de muselina de seda de seda rizada. La capota hará juego con ella.

El traje ha de ser de muselina, é irá adornado con finos bordados, encajes y pliegues diminutos.

Ahora, el gran lujo está de acuerdo con la higiene más escrupulosa.

NOVEDAD PARISIEN.—Una linda moda que tiende á aclimatarse de nuevo es el ramito de flores llevado en la mano. Antes, ninguna mujer creía que había concluído su «toilette» si, además de los guantes, del abanico y del pañuelo, no llevaba en la mano uno de esos ramitos de flores redondos, de mediano tamaño.

Estos ramos, ahora, aparecen en París en manos de las mujeres más elegantes. Los llevan en los bailes, en los conciertos, en la Opera, etc.

Esta moda, por lo bella, es muy digna del aplauso.

(De La Moda Práctica).

Vida republicana

Nuevo Comité

El Comité Republicano Radical de la villa de San Javier, ha quedado constituido en la forma siguiente:

Presidentes honorarios.—Don Alejandro Lerroux y don Miguel Rivera.

Presidonte efectivo.—Don Diego Castejón Hidalgo.

Vicepresidente.—Don Antonio Pardo Puche.

Secretario.—Don Mauricio Perpén López.

Vocales.—Don Arturo Conesa Jiménez, don Ginés Infantes Pérez, don Antonio Martínez Pérez, don Francisco Mercader Gómez, don Antonio Rubio Sáez y don José Fernández Sánchez.

Los cafés, sin música

Con motivo del acuerdo adoptado por los dueños de los cafés, de suprimir la música en las horas que se disfrutaba agradablemente por los parroquianos, existe entre estos gran disgusto, que ya empieza á manifestarse.

Anoche mismo, en la Glorieta, hubieron varios que adoptaron el sistema de tomar café en los bancos del popular paseo, en cafeteras individuales procedentes de hoteles y fondas.

Y tanto ha gustado el sistema, que se espera que concurran á las simpáticas veladas cafeteros ambulantes que, por un módico precio, darán el suculento moka á los parroquianos que deseen tomarlo oyendo los acordes de la música.

Y en las veladas en que no toque la banda para amenizar el paseo, habrá organillo, cuando no puedan disfrutarse otra clase de audiciones musicales.

Nosotros lamentamos el que los dueños de los cafes hayan suprimido la música, el piano, la agradable orquesta, los meritísimos conciertos...

Cuando se ha conseguido que el público de Murcia se interese en el educativo arte musical, demostrándolo con su asistencia á los conciertos dados por la Sinfónica de Madrid, se suprime la música en los cafés...

En esta tierra de artistas, de donde tantas glorias han salido, privarnos de la velada musical, dejar de protejer á un puñado de notables maestros en el divino arte y suprimir ese medio educativo para las multitudes, es cosa que no se comprende.

En Madrid intentaron tambien en cierta época los dueños de cafés, suprimir la música, y solo pudo durar la prohibición tres días.

Los dueños de los cafés, mirando por sus intereses, volvieron sobre su acuerdo.

Resultaba contraproducente.

Y aquí en Murcia, esperamos que ocurrirá lo propio.

Suprimir las consabidas *gotas* y suprimir la música, es tanto como querer suprimir los parroquianos...

Y estamos en vísperas de que en el Parque se inauguren magnas veladas, si el Ayuntamiento aprueba cierta proposición...

DIARIO DE MURCIA

La procesión de ayer

Fué la de ayer una procesión muy ordenada y muy respetable. Salió á las seis de la Catedral y recorrió la carrera del Corpus. El personal era muy variado y numeroso; pero no era el de siempre, el de todas las procesiones. Por el contrario, en las comisiones de las parroquias de esta ciudad, iban personas distinguidas, que asistieron á la procesión por ser de carácter puramente religioso y su espíritu de adhesión al Congreso eucarístico.

Rompían la marcha los niños y las niñas de la Casa de Misericordia, que ayer recibieron la primera comunión. Los niños iban uniformados, con los trajes de la disuelta banda de música de aquella Casa, y las niñas con sus trajecitos blancos. Todos ellos llevaban su vela en un pomo de flores. Dieron una nota tierna y simpática.

Después seguían la asociaciones en que predomina la juventud, como los Luises y el Círculo Católico. Seguidamente otras asociaciones y luego las doce comisiones de las parroquias. En el clero figuraban todas las distintas asociaciones religiosas, los párrocos, los beneficiados y canónigos, la curia eclesiástica etc. Iba de preste el venerable y anciano canónigo señor Montesinos, presidiendo el señor gobernador, el señor alcalde y el jefe militar, acompañados de varios concejales, de bastantes militares y de algunos empleados, que formaban un brillante conjunto.

La escolta la componían la guardia municipal y la fuerza de Seguridad.

En las calles hubo mucha animación, mucho respeto y orden completo.

Grito no se dió ninguno. Una pequeña orquesta y coro de voces cantaban el himno del Sacramento. Los monacillos tocaban las campanillas de plata delante del precioso carro de la Custodia que iba cubierto de las flores que desde los balcones echaban las preciosas murcianas.

¿Cuantos irían en la procesión? No lo sé, no las he contado; pero, de hombres solos, no recuerdo haber visto ninguna otra procesión, con tantos.

J. M. Tornel.

Cartera de Murcia

Traslado de pensión

Por la Junta central de derechos pasivos del Magisterio, se ha acordado que la pensión de 666'66 pesetas que cobraba como pensionista de dicha Junta central, Sor Jesús García Ortiz, por esta provincia, la perciba en adelante por Santander.

Accidentes del trabajo

En este Gobierno civil se ha recibido, remitidos por la Alcaldía de Cartagena, trece partes de accidentes del trabajo ocurridos en aquel término.

Un robo

En el almacen que en Las Barracas (Espinardo) posee D. Domingo Rex Conesa, se ha cometido un robo de consideración.

Los ladrones se han llevado seis arrobas de jabon, doce docenas de chorizos, siete kilos de salchichon, otros tantos de longaniza, una arroba de tocino, otra de bacalao y otros géneros.

La guardia civil ha detenido á los autores del robo que dijeron llamarse Pedro Antonio Norte y Antonio García Cantero.

Tiendas de campaña

El alcalde de Alguazas participa á este gobierno civil que siendo innecesarias las tiendas de campaña que se remitieron con motivo de los terremotos, puede disponer de ellas cuando tenga por conveniente.

Maestro jubilado

Ha sido jubilado el maestro de la escuela de niños de Mula, don Romualdo Pantoja Vélez.

Cantidad devuelta

Se ha ordenado se le devuelva á doña Rosario López Pérez, hija de don Juan López Bautista, maestro que fué de Lorca, la cantidad de 212'09 pesetas, que es la cantidad que se descontó á dicho señor para el fondo pasivo.

En cuantos casos están indicados el aceite de bacalao y emulsiones de éste con hipofosfitos, se usa el DINAMOGENO Sáiz de Carlos, con éxito seguro, siendo inmensamente superior en sus efectos, pues tiene la ventaja de ser fácil de tomar, abrir el apetito, no ensuciar el estómago, tonificar y nutrir mucho más que los citados medicamentos, pudiéndose usar lo mismo en invierno que en verano.

Defunción

Ayer tarde á las cinco dejó de existir en esta capital, víctima de rápida enfermedad, el honrado y laborioso tipógrafo, Manuel Gálvez Blaya.

Descanse en paz el alma del finado, y reciba su familia nuestro más sentido pésame.

Enhorabuena

Terminadas las tareas escolares del presente curso, damos la enhorabuena al joven alumno del colegio de San Agustín de esta capital, don Ramón Sánchez Parra, por el brillante éxito alcanzado en los exámenes del grado de Bachiller quien ha obtenido la calificación de sobresaliente en Letras y Ciencia.

También se la damos á su padre, el reputado médico don Emilio Sánchez.

Vida Religiosa

Vela y Alumbrado

Día 30.—En San Pedro.

Santoral

Día 30.—La Conmemoración de Santiago, apóstol, y San Marcial, mártir,

LA PROCESION DE AYER TARDE

Como estaba anunciado, ayer tarde á las seis próximamente salió del templo Catedral la procesión organizada como adhesión al Congreso Eucarístico que se celebra en Madrid.

La religiosa comitiva siguió la carrera del Corpus, siendo presenciado su paso por numeroso público.

Figuraban en ella, guardia civil, municipal y de Seguridad, bandas de música de los señores Espada y Mirete, Sacramentales y Asociaciones de las parroquias, Congregaciones de la Vela y del Apostolado, Adoración Nocturna, Círculo Católico, hermanos maristas, franciscanos y seminaristas, Clero parroquial, Cabildo Catedral, Cruz Roja, Cuerpo de Bomberos y el elemento militar.

La autoridad eclesiástica estaba presidida, por el Provisor del obispado y la civil por los gobernadores civil y militar y el alcalde de Murcia.

Multas y denuncias

La guardia municipal ha realizado los siguientes servicios:

Denunciando á la vecina de la plaza de Fontes, núm. 4, 2.°, por arrojar basuras desde el balcón á la vía pública.

Id. á la vecina de la plaza de Santo Domingo, núm. 31, por arrojar aguas sucias por el balcón á la calle.

Y por el mismo delito la vecina de la calle de Zarandona, 2, 3.°

LISBOA

(POR TELÉGRAFO)

Llamando á filas

Madrid 29 (2 t.)

Han sido llamadas las reservas de 1907 y 1908.

Serán destinadas á reforzar la guarnición.

Consejo en Palacio

(POR TELÉFONO)

Madrid 29 (4 t.)

Se ha celebrado Consejo de ministros bajo la presidencia del rey.

Canalejas pronunció el acostumbrado discurso, tratando de los asuntos de actualidad.

Marruecos

Dijo el presidente que en Marruecos no ocurre novedad.

En Palacio

El Gobierno y los prelados han comido en Palacio.

Altos cargos

(POR TELEGRAFO)

Combinación

Mabrid 29 (2 t.)

Como Alcalá Zamora insiste en que se le admita la dimisión de subsecretario de Gobernación, se cree que ocupará en definitiva la subsecretaría, Belaunde, que venia desempeñándola interinamente.

Con este motivo, pasará á ocupar la dirección general de Administración, Pérez Oliva.

Los ferroviarios

(POR TELÉGRAFO)

Para sslucionar el conflicto

Madaid 26 (2 t.)

Mañana marchará á Bilbao el ingeniero Faquineto, llevando instrucciones del ministro de Fomento para solucionar el conflicto ferroviario pendiente.

Se cree que no se confirmarán los anuncios de huelga general con que amenazan los ferroviarios.

Petición de los ferroviarios

Los ferroviarios han presentado á la junta directiva, varios pliegos firmados, pidiendo venga á Bilbao el presidente de la Unión ferroviaria de España, Vicente Barrio, y que se celebre junta para tratar de la conveniencia de declarar la huelga general en todos los ferrocarriles de la provincia.

Vicente Barrio se ha puesto en camino para Bilbao.

VIENA

(POR TELÉGRAFO)

Nuevo presidente

Madrid 29 (2 t.)

Ha sido nombrado presidente del Consejo, el barón de Gaustsch.

La clausura del Congreso

(POR TELÉGRAFO)

Comentarios

Madrid 29 (2 t.)

En los círculos políticos se ha comentado el hecho de que los reyes acudieran á presidir la sesión de clausura del Congreso Eucarístico.

Aunque se suponía, no lo había anunciado previamente el Gobierno.

Oficiosamente se ha diche que el rey ha obrado constitucionalmente.

Persona de confianza fué á Otero, donde se encontraba Canalejas, para someter el propósito del rey á la consideración del presidente del Consejo.

Canalejas aprovechó, desde luego, el que los comentaristas afirmaran que el rey había procedido por su sola iniciativa.

BERLIN

(POS TELÉGRAFO)

Cuadrilla de ladrones

Madrid 29.

Dicen de Berlín que una cuadrilla de ladrones, compuesta de individuos de distintas nacionalidades, está cometiendo importantes robos.

Hoy, de una joyería, se han llevado objetos por valor de cien mil marcos.

Los dramas del automóvil

(POR TELEGRAFO)

En Orense.—Un muerto y varios heridos

Madrid 29 (2 t.)

En Orense, el automóvil de Manuel San Román se dirigía á Vigo.

Iba ocupado por el propietario y por los monárquicos portugueses Saldanha y Chicorro.

Al pasar, con gran velocidad, por la calle del Progreso, el «chauffeur» vió que iba á atropellar á un niño,

Para desviar el automóvil, hizo una falsa maniobra, metiéndose violentamente en la acera y arrollando á dos mujeres que estaban sentadas.

Las dos estaban en cinta.

Una de ellas era la madre del niño que iba á atropellar el auto.

Tenía en los brazos á otro pequeño hijo.

Este resultó muerto y las dos mujeres en gravísimo estado.

El público que presenció el atropello, lleno de indignación, trató de lynchar á los que oeupaban el automóvil.

Intervino la policía, consiguiendo evitar el lynchamiento.

Los portugueses que iban en el auto, por indicación del cónsul de su país, marcharon á Monforte.

Montevideo

(POR TELÉGRAFO)

Circular del obispo

Madrid 29.

El obispo de Montevideo ha publicado una circular protestando de los proyectos del Gobierno sobre separación de la Iglesia y del Estado, y el de someter á los sacerdotes al servicio militar.

Un incendio

(POR TELÉGRAFO)

Casas destruidas

Madrid 29 (2 t.)

Comunican de Soria, que en Cobertelada, pueblo de aquella provincia, ha estallado un violento incendio.

Tres casas quedaron destruídas.

El vecindario hizo inauditos esfuerzos para evitar se propagara el voraz elemento.

No han ocurrido desgracias.

Barcelona

(POR TELÉGRAFO)

Importante reunión

Madrid 29 (2 t.)

En el Fomento se ha celebrado una importante reunión.

Han asistido los presidentes de las corporaciones económicas, diez y siete diputados y cinco senadores.

Se trató de la necesidad de que se aprueben los proyectos de depósitos francos, de admisiones temporales y el tratado con Cuba.

Considerando exageradas las bases enviadas por el Gobierno cubano, se acordó influir cerca de nuestro Gobierno para que haga el máximum de concesiones en la cuestión del tabaco, y promover una campaña de opinión en favor de estos proyectos, simultáneamente en Cuba y en España.

DESPUES DEL CONSEJO

(POR TELEFONO)

Firma

Madrid 29 (4 t.)

Ha sido firmado el Reglamento para la aplicación de la ley de supresión de los Consumos.

Consejillo

Después del Consejo celebrado en Palacio los ministros celebraron Consejillo.

Trataron de los créditos para Fomento.

Parece ser que quedó acordado el nombramiento de embajador del Vaticano.

Los ministros reservaron el nombre del agraciado.

Se consultará con Roma.

Nuevo Consejo

El rey volverá el viernes para presidir un nuevo Consejo que se celebrará.

Más detalles

(POR TELEGRAFO)

Madrid 29 (9 n.)

Se reciben telegramas ampliando detalles sobre el Consejo de ministros celebrado hoy en Palacio bajo la presidencia del rey.

Canalejas, en el discurso de rúbrica, comentó lo más saliente de la política interior y exterior.

Habló del estado de los asuntos del Gobierno español y Marruecos, leyendo telegramas de Larache y Alcazar que acusan una absoluta tranquilidad en toda la región ocupada por nuestras tropas.

Almorzando en Palacio

Canalejas y algunos ministros, se quedaron en Palacio asistiendo al almuerzo dado en honor de los prelados que han venido para asistir al Congreso eucarístico.

Canalejas y los periodistas

A las tres de la tarde el presidente del Consejo marchó á su domicilio recibiendo á los periodistas.

Dijo que se había encargado de la cartera de Gracia y Justicia definitivamente.

El partido liberal—añadió—tiene que realizar una obra importante en la cual tengo muchos compromisos que realizar, entre otros la reforma del Código penal con la abolición de la pena de muerte, la reforma del Código civil y aplicar los decretos últimamente aprobados por el Senado.

En Palacio hemos jurado, Barroso la cartera de Gobernación y yo la de Gracia y Justicia.

El rey volverá el viernes á presidir un nuevo Consejo.

D. Alfonso, firmó varios decretos incluso el reglamento para la aplicación del proyecto Consumos.

Barroso marchará al campo á descansar 15 ó 20 días.

Después del Consejo celebramos Consejillo, tratando de los créditos para los proyectos presentados por Gasset.

Hablamos del veraneo de los ministros, de política general y de la provisión de la Embajada del Vaticano acordando consultar el candidato designado, á Roma.

Nada hablamos de la provisión de la subsecretaría de Gobernación.

EL CONGRESO EUCARISTICO

(POR TELÉFONO)

Antes de la procesión

Madrid 29 (4 t.)

Hace un calor axfisiante.

Las calles estáu enarenadas.

El geutío que transita por las calles es inmenso.

Los balcones están atestados de gente.

Las tropas cubren la carrera por donde ha de pasar la procesión eucarística.

En la iglesia de los Jerónimos

(POR TELÉGRAFO)

Madrid 29 (9 n.)

Los alrededores de la iglesia de los Jerónimos, en donde se organizó la procesión, estaban invadidos por completo, de público.

A todo lo largo del paseo del Botánico, los congresistas fueron situándose, según les correspondía á cada grupo.

Los sitios á donde cada grupo correspondía ír, estaban indicados por grandes cartelones con rótulos.

Estos estaban colgados en los árboles.

La custodia de plata, propiedad del Ayuntamiento, estaba emplazada detrás de la iglesia, en donde el público la admiraba.

A las cuatro en punto comenzaron á desfilar orfeones.

A las corporaciones llegadas de provincias, las precedía una bandera verde.

Esta era enorme.

La conducían tres hombres vestidos de calzón corto.

Seguían otras comisiones de provincias, llevando banderas y estandartes.

Marinos y militares de todos los cuerpos; generales, jefes y oficiales.

Las parroquias de Madrid y provincias, llevando mangas y estandartes, Maura, Cierva, marqués de Vadillo, Sánchez Guerra, Sampedro, marqués de Figueroa y otras personalidades.

Músicas, representantes del Santo Sepulcro, Cuerpo colegiado, Maestranzas de Granada, Sevilla y Valencia.

Seminaristas cantando el «Tantum ergo».

Diputación permanente de la grandeza de España.

Religiosos cantando el himno del Congreso.

Siguen, llevando cruces y estandarte, el clero segular español y extranjero y párrocos de España.

Comisiones de los Ministerios, reales academias, dependencias oficiales, congregaciones, hermandades, cofradías y sacramentales.

La Academia de Jurisprudencia, con maceros y quinientos académicos, incluso altas personalidades de la Magistratura y gran número de jurisconsultos.

Adoración Nocturna, Ordenes Terceras y otros cuerpos de la nobleza, vistiendo uniformes de gran gala.

Camareros secretos del Papa, clero Catedral español y extranjero.

Prelados domésticos del Papa, diócesis de Madrid, todos revestidos.

Abades mitrados, obispos, arzobispos, el nuncio de su santidad, los seises de la catedral de Sevilla, uniformados de rojo y azul.

Precediendo á la Custodia, escoltada por un zaguaneto de alabarderos, iba el cardenal Aguirre, legado del Papa, bajo palio.

Este iba conducido por tres concejales y tres diputados provinciales.

El Ayuntamiento y la Diputación provincial, con maceros.

Capitanes generales, caballeros del toisión;, Tribunal Supremo, el de Cuentas y los de Guerra y Marina.

Ordenes militares, Consejo de Estado, las Mesas de los Cuerpos colegisladores, acompañadas de muchos senadores y diputados.

Cerraba la procesión una sección de la escolta real, el regimiento de ingenieros y un escuadrón de Lusitania.

Carrozas de gala y guardia municipal de caballería.

En la plaza de Castelar

Al llegar la Custodia á la plaza de Castelar, las músicas militares tocaron la marcha real.

El cardenal Aguirre subió las gradas de la capilla, en la tribuna hecha á propósito.

Ocupó un sillón valiosísimo.

El obispo de Madrid, ofició ante la Virgen del Pilar, de plata maciza, adornada con piedras preciosas y rodeada de hermosos candelabros y jarones de flores.

Mientras oficiaba el obispo de Madrid, los seises de Sevilla cantaron villancicos y bailaron típicas danzas.

El cardenal Aguirre bendijjo la procesión.

Después descendió de la tribuna, continuando la marcha hasta Palacio.

El trayecto fué recorrido sin que ocurriera novedad alguna.

En la plaza de Armas

Al llegar la procesión á la plaza de Armas, los grupos se colocaron en los sitios designados, llenándola apiñadamente.

Los balcones y las terrazas estaban adornadísimas y atestadas de público.

Todos los procesionistas allí congregados entonaron el himno del Congreso, resultando de un efecto grandioso.

La familia real, desde el balcón principal de Palacio presenció la llegada.

En Palacio

El rey recibió al Santísimo Sacramento en la escalera principal, hasta llegar al salón del trono.

Previas las preces de rúbrica, las reyes y la corte adoraron al Santísimo, siendo procesionalmente escoltado por los gentiles hombres y mayordomos de Palacio.

Los reyes y los infantes condujeron al Santísimo á la capilla.

El final

Después volvieron al balcon principal, desde el cual, el Cardenal Aguirre bendijo á la multitud, entre aclamaciones y canto del himno por todos los congresistas.

El conjunto resultó soberbio, grandioso.

Se disolvieron ordenadamente.

El acto celebrado, supera á todo cuanto puede decirse, siendo una gran manifestación, en la cual han figurado cien mil personas.

La organización ha sido admirable.

Las pequeñas alarmas que se produjeron, fueron inevitables en los sitios en que concurria tanto público.

Ha sido un acontecimiento desconocido en nuestros días; de los que se ven poquísimas veces.

DESGRACIAS Y ACCIDENTES

Caballos desbocados

En la calle de Alcalá, frente á la de Sevilla, un caballo que arrastraba un armón de artillería, se encabritó obligando al público que ocupaba sitios cercanos, á retirarse precipitadamente.

Esto motivó muchas carreras y atropellos.

Varias mujeres sufrieron síncopes, resultando muchos contusos que fueron curados en los cafés y tiendas próximas.

Los procesionales que advirtieron el tumulto continuaron la marcha sin interrupción.

En los balcones se notó un movimiento inusitado de curiosidad y pena, por lo que pudiera haber ocurrido que motivara las carreras.

Otros aplaudieron, tranquilizando á los timoratos y soliviantados.

La Cruz Roja

La ambulancia de la Cruz Roja, establecida en el ministerio de la Gobernación, asistió á nueve guardias civiles que padecían síntomas de congestión y á dos sacerdotes y varios paisanos y mujeres que sufrían magullamientos.

Otros accidentes

Frente al Ayuntamiento se espantó otro caballo originando sustos y carreras.

En la Puerta del Sol sin saberse el motivo se originó otra alarma.

Los congresistas, al notar el movimiento que se produjo, empezaron á aplaudir tranquilizando á la multitud.

Niña muerta por un automóvil

Al terminar la procesión, se dirigía á Palacio, en su automóvil el marqués de la Torrecilla.

En la calle del Arenal atropelló á la niña Anunciación García que acompañada de su hermano intentó atravesar la calle cuando pasaba el vehículo.

La niña tué conducida á la Casa de socorro del distrito, donde falleció á los pocos momentos de ingresar.

El hermano de la niña desapareció en el momento del atropello, lleno de pánico.

Se produjo una escena desgarradora al acudir la madre de la niña y encontrarse con el cadáver de su hija.

El chauffeur ha sido detenido.

EN PROVINCIAS

Orden perfecto

Madrid 30 (1 md.)

Los muchos telegramas recibidos de provincias, comunican datos sobre las procesiones realizadas para conmemorar el 22 Congreso eucarístico.

El orden ha sido perfecto.

PARIS

(POR TELEGRAFO)

El nuevo ministerio

Madrid 29

El nuevo ministerio ha sido acogido de diferente manera por las diversas fracciones políticas.

Los socialistas unificados no ocultan su hostilidad.

Los socialistas no perdonan á Cailleaux la ausencia de Boncour, exministro del trabajo, que era favorable á la mejora sobre retiros para obreros.

Los radicales y radicales-socialistas, dicen que se les debe conceder un plazo para conocer sus actos y sus propósitos, antes de juzgarlos.

La cartera de Gobernación

(POR TELEFONO)

Barroso en Gobernación.--La cartera de Gracia y Justicia

Madrid 29 (4 t.)

Se ha firmado el nombramiento de Barroso para ministro de la Gobernación.

De la cartera de Gracia y Justicia se ha encargado Canalejas.

Los dos han prestado juramento, terminando el Consejo.

CADIZ

(POR TELEGRAFO)

Furioso temporal

Madrid 29 (2 t.)

Se ha desencadenado un furioso temporal en Levante, causando muchísimos daños.

Han sido arrancados numerosos postes telegráficos.

Por esta causa ha sido imposible durante todo el día comunicar con Madrid.

Al anochecer, el viento volcó dos embarcaciones pesqueras.

Estas venian huyendo del temporal para refugiarse en el puerto.

Las tripulaciones lograron salvarse.

Se teme ocurran nuevos naufragios.

La situación de Marruecos

(POR TELÉGRAFO)

DE TANGER

Choque sangriento

Madrid 29.

Dicen de Marraquesh que en el zoco de Tlata, de Mesfiona, han estallado nuevos tumultos entre los partidarios del califa Glaoin y los amigos del nuevo kaid.

El choque ha sido sangriento.

Ha habido numerosos muertos y heridos en ambos bandos.

Saqueos.—Pánico

Varios comerciantes indígenas israelitas han sido saqueados.

La noticia del alboroto ocurrido ha producido pánico en el barrio donde ha corrido la noticia y los bereberes se proponían atacar á la ciudad.

DE MELILLA

Noticia

Madrid 29 (2 t.)

La compañía de las minas del Rif ha suspendido todos los trabajos, despidiendo al personal.

El general Larrea, con la policía indígena, practicó un reconocimiento en los límites de Benibuifrour y Metalza, llegando hasta corta distancia del zoco de Zebuya.

No ocurrió ningún incidente.

Luego regresó por Zeluan.

La embajada del Vaticano

(POR TELÉGRAFO)

Reverter, acepta

Madrid 29 (9 n.)

Se asegura que Navarro Reverter después de conferenciar con Canalejas, ha aceptado el cargo de embajador de España en el Vaticano.

La Corte á San Sebastián

(POR TELÉGRAFO)

Ministro de jornada

Madrid 29 (9 n.)

El viernes en la noche se traslada oficialmente la Corte á San Sebastián.

Como ministro de jornada va García Prieto.

La cartera de Gracia y Justicia

(POR TELEGRAFO)

Toma de posesión

Madrid 29 (9 n.)

Para mañana ha anunciado el presidente del Consejo su toma de posesión de la cartera de Gracia y Justicia.

Le dará posesión el ministro saliente, Barroso.

El regreso de Canalejas

(POR TELEGRAFO)

Calificación

Madrid 29 (9 n.)

El presidente del Consejo ha calificado de paparruchas cuanto se ha dicho sobre su regreso precipitado á Madrid.

Lo ocurrido,—ha dicho—fué que un ayudante del rey estuvo á visitarme en Otero para decirme que don Alfonso deseaba asistir á la clausura del Congreso eucarístico y leer el discurso de clausura.

Le contesté que me parecía muy oportuno.

Desde Otero telefonee á Barroso comunicándole los deseos del monarca.

LÉRIDA

(POR TELÉGRAFO)

Pruebas de aviación

Madrid 30 (1 md.)

Comunican de Lérida que las pruebas de aviación realizadas en aquella ciudad resultaron brillantes.

Garnier hizo magníficos vuelos sobre la ciudad, siendo muy aplaudido al aterrizar.

La comisión de fiestas le ha obsequiado con un banquete.

El domingo se celebrará el raid Lérida-Borjas-Lérida.

La fiesta promete resultar brillantísima.

Firma regia

(POR TELÉGRAFO)

De guerra

Madrid 20 (1 md,)

Despachó con el rey el ministro de la Guerra,

Puso á la firma del monarca varios decretos de concesión de cruces.

Autorizando la publicación de la ley con las bases para el reclutamiento y reemplazo en en el ejército.

Concediendo ingreso en las escalas retribuidas de Artillería en Ingenieros á los segundos tenientes alumnos de las respectivas academias que no terminen el plan de estudios reglamentarios.

También se ha firmado la promulgación de la ley de servicio mililar obligatorio y la concesión de la gran cruz del mérito militar al ministro de Hacienda.

ZARAGOZA

(POR TELÉGRAFO)

Expectación

Madrid 30 (1 md.)

Reina gran expectación por conocer el resultado de la sesión que celebrará el Ayuntamiento.

En ella se tratará del apremio que ha realizado la Diputación contra el Ayuntamiento por débitos del contigente provincial.

Reinan los temperamentos de energía predominando el criterio de dimitir colectivamente si el Gobierno y la Diputación rechazan las proposiciones que se les hagan.

El reparto vecinal

Se espera para primero de Julio la implantación del reparto vecinal en Zaragoza, afirmándose que el vecindario lo considera antipático.

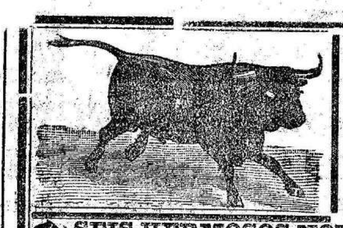

Toros en Cartagena

Organizada por la nueva Empresa, el próximo día **9 de Julio**, se verificará una gran **corrida de novillos**, lidiándose **SEIS HERMOSOS NOVILLOS-TOROS**, de la acreditada ganadería de **D. RAFAEL SURGA**, de Sevilla, con divisa celeste y grana, por los valientes y aplaudidos diestros

CELITA y EUSEBIO FUENTES

acompañados de sus cuadrillas.

ENTRADA GENERAL, 1'66 PESETAS--MEDIA IDEM, 1 IDEM.--(El impuesto á cargo del público.)

En Agosto tendrán lugar dos magníficas corridas de Feria.—El día 5, toros del célebre ganadero D. FELIPE DE PABLO ROMERO, por Ricardo Torres «Bombita» y Manuel Rodriguez «Manolete».—El día 6, toros de la renombrada ganadería de CAMPOS (antes ADALID) por «Cocherito de Bilbao» y «Bienvenida».—Para detalles véanse programas.

A LOS FABRICANTES DE MOSÁICOS

CAL eminentemente hidráulica.—**CEMENTO** portland Grappier, gris y blanco.—**CAL** hidráulica marítima, especial, extra.—**PORTLAND** extra blanco para la fabricación de mosáicos hidráulicos.—**CEMENTO** portland de Grappier, fabricación especial para el revés de los mosáicos. **CEMENTO** Romain de Roquefort y Valenfine, en barriles y sacos. **CEMENTO** portland artificial para pavimentos, aceras y piedra artificial de la importante y acreditada casa SRES. A. BONIFAY FILS, de Marsella.—Tres grandes fábricas en la Bédoule, movidas á vapor y fuerza eléctrica.—Producción diaria: 300 toneladas

LOS MEJORES DEL MUNDO LOS MAS BARATOS

Depositario para las provincias de Murcia, Albacete, Almería y Alicante,

ANDRES MARTINEZ LOPEZ—Sagasta, 21, CARTAGENA

Regalos de EL LIBERAL

Veraneo gratis en Torrevieja

Lo que ofrecemos

El suscriptor, lector ó anunciante que posea el bono con el número igaal al del premio mayor del segundo sorteo de Julio de 1911 de la Lotería Nacional, tendrá opción:

A los coches de ida y vuelta á las estaciones de Murcia y Torrevieja; á cinco billetes, primera clase, ida y vuelta también, desde esta estación á la de Torrevieja, sea cualquiera el destino del favorecido; baños fríos, calientes, ropas, etc., para *Cinco personas*, y una magnífica casa, en lo más céntrico de la población, para toda la temporada, hasta fin de Agosto.

Pero para que este regalo pueda ser útil, hasta para los mismos torrevejenses, daremos las siguientes facilidades:

O todo lo ofrecido, ó esta otra combinación:

Los coches, aquí y allí.

Los baños, por toda la temporada hasta fin de Agosto, y

250 pesetas

en metálico, en sustitución de la casa y los billetes del tren.

A elegir.

CONDICIONES

Suscriptores de Murcia y Cartagena.

Presentando pagados en la Administración de EL LIBERAL, Crédito Público, 1, ó en Cartagena, Plaza de Prefumo, 10, los recibos de Junio, y satisfaciendo los meses de Julio y Agosto, por los tres meses se entregarán DIEZ bonos de opción.

Y por cada trimestre más que se adelante de pago, se entregarán QUINCE bonos.

EL VALE

En los días 30 de Junio, y 5, 8, 11 y 15 de Julio, publicaremos un Vale en la primera plana de EL LIBERAL, que, recortado, tendrá, en el acto, el valor de **un bono de opción** con un número para el **Veraneo gratis en Torrevieja.** Así no hay necesidad de coleccionar los vales; cada uno representa un bono.

Para facilitar el canje de vales, además de hacerse en nuestra Administración, proveeremos á todos nuestros corresponsales de lós correspondientes bonos, con lo cual evitaremos á nuestros lectores de fuera de Murcia las molestias propias del envío.

Suscriptores de la Región

Al suscriptor que presente, remita ó satisfaga, á la Administración de EL LIBERAL, Crédito Público, 1, el recibo en el que estén incluídos los meses de Junio, Julio y Agosto, tendrá derecho á DIEZ bonos de opción.

Y por cada trimestre más que se adelante de pago, se concederán QUINCE bonos.

A los que se suscriban

y satisfagan los meses de Julio, Agosto y Septiembre, en Murcia ó en Cartagena, ó igual trimestre los de la Región, se les regalará también DIEZ bonos de opción á los regalos.

A los anunciantes

se les concederá igual número de suertes que á los suscriptores de Murcia, siempre que satisfagan los tres meses de Junio, Julio y Agosto.

Ningún recibo atrasado tendrá opción á este regalo.

Advertencias

Todos los pedidos y remesas de la Región, deberán venir acompañados del correspondiente franqueo y señas en sobre del interesado para la respuesta. No respondemos de aquellos que no observen este requisito.

—La admisión de recibos y vales para obtener los bonos de opción, finalizará, indefectiblemente, el día 18 de Julio de 1911.

—Del servicio de baños, de este regalo, se ha encargado el gran Balneario de Vista Alegre, que en Torrevieja los señores Celdrán Hermanos han logrado sea el preferido por el distinguido público que les favorece en todas las temporadas veraniegas.

Bien es verdad que todos los servicios están bien dispuestos y la amabilidad en el trato forma complemento á la distinción de que goza el Balneario.

Este servicio de baños sólo podrán disfrutarlo CINCO PERSONAS y por LA TEMPORADA del plazo que comprende el regalo.

—El carruaje que prestará, en Murcia, el servicio de este regalo, será de las acreditadas cocheras de don Jenaro Albaladejo.

—En Torrevieja, también lo efectuará un conocido y popular cochero.

—Si por falta de tiempo para despachar todos los bonos que correspondan á los números de dicha Lotería, hubiese sobrante de aquéllos en nuestra Administración, el día 18 de Julio, fecha en que finalizará definitivamente el canje, se levantará un Acta Notarial de cuantos números pudieren quedar en nuestro poder.

En caso de que en algunos de éstos recayese el premio, pondremes á la disposición del señor alcalde de Torrevieja la cantidad de

250 pesetas

para que éstas se dediquen á cualquiera otra combinación que pueda favorecer á cuantos veraneantes se hallen el día 15 de Agosto en la playa de Torrevieja.

EXPOSICIÓN SEMANAL

Artístico gabinete

Cuatro sillas, dos sillones, dos alzapiés, un sofá, una mesa, dos sillas rinconeras, un confidente, cuatro maceteros, cuatro plantas y un costurero, todo de junco esmaltado, 280 pesetas.

Variación todos los domingos.

Viuda de José Martínez Illán, Ruipérez, 5 y 7, Murcia.

Buena ocasión

Todas las existencias de géneros de la Sucursal que tenía establecida la *Perfumería Morell*, en la calle de la Trapería, se han trasladado á la fábrica, Calle de la Merced número 16, en donde se realizan con gran rebaja de precios.

Perfumería Morell, fábrica

CALLE DE LA MERCED, NÚMERO 16

Francés de 29 años, casado, llevando muchos años en España, conociendo contabilidad y correspondencia en los dos idiomas, desea colocación en esta región. Razón: **D. Alberto Caballero García, Plano S. Francisco, 10.**

Ha pasado á la categoría

de proverbio que para curar la bronquitis crónica y las toses persistentes nada hay tan radical y pronto como la **Solución Pauteauberge** el clorhídro-fosfato de cal creosotado. Los que no qxieran exponerse á esas enfermedades degeneren en terrible tisis, en dicha Solución tienen el remedio. Eso sí, cuiden de no tropezar con imitaciones infortunadas.

ESQUELAS

de Defunción — Sufragios — y Aniversario

Se admiten en este periódico, hasta las 5 de la tarde, para la edición de la noche; y hasta las 8 de la madrugada, para la edición de la mañana.

Los precios, según catálogo, desde tres pesetas en adelante.

En la Región, pueden los interesados en las esquelas dirigirse á nuestros Corresponsales, quienes las remitirán por telégrafo ó correo, según la urgencia del caso.

En aquellos puntos en que no hallare ausente nuestro Corresponsal, deberán dirigirse á alguno de nuestros suscriptores, para la seguridad del servicio.

Imp. EL LIBERAL, Crédito Público, 1

CRISTALERÍA

Plaza de San Bartolomé, 9.-MURCIA

Sagasta, 81.-CARTAGENA

Molduras del país y alemanas, nuevos modelos recibidos.—Cuadros, Oleografías y Grabados de Photoglob, en copias de Museos.—Cristal celulóide para carruajes.—Papel cristal en diferentes dibujos para vidrieras Cristales planos del País y Belgas de grandes dimensiones.—Vidrio Imprimé,—Baldosilla para cubiertas.—Vidrio opal para pintar.—Lunas plateadas y en blanco para escaparates.—Papel pintado, de Francia, Alemania é Inglaterra, para decorado de habitaciones

VIGAS DE ACERO PARA OBRAS

Hierros laminados, en todas dimensiones

ARTICULOS PARA LA CONSTRUCCIÓN DE CARRUAJES

ALMACENES EN CARTAGENA Y ALICANTE

En Murcia: Floridablanca, 6, dupdo.

De José García Martínez

La Maquinista de Levante de MIGUEL ZAPATA

Grandes talleres de Fundición, Construcción, Reparación é instalación de máquinas y calderas de vapor, bombas y en general de todos los aparatos necesarios para la explotación de minas.

Director, Don Antonio Beltrán Borrell, Ingeniero. LA UNION-CARTAGENA

La Dentición de los niños SE FACILITA GRANDEMENTE ADMINISTRÁNDOLES LA Denticina Moreno

La DENTICINA MORENO es un excelente remedio para combatir todas las afecciones del estómago y vientre de los niños. La DENTICINA MORENO es un manifiesto remedio para combatir todos los accidentes peligrosos en la dentición. Es mas agradable al paladar no es la leche, razón por la que los niños la toman con verdadero placer. La DENTICINA MORENO cura los vómitos y diarreas facilita el brote y desarrollo de los dientes; evita el picor de las encías, haciendo reaparecer la baba; suprime la fiebre (calentura); combate los ataques de alferecía y en general todos los accidentes que lleva consigo el periodo de la dentición. La DENTICINA MORENO nutre y fortifica á los niños, permitiendo el uso de las mas una alimentación reparadora, que sin este efecto medicamento no podrán soportarla los estómagos debilitados.—Para su administración á la Instrucción que acompaña al frasco. Como garantía exigir mi firma y rúbrica en las etiquetas y gargantilla de los frascos.

Se halla de venta en la Farmacia de su autor, J. MORENO, Plaza de Camacho, número 6.—Murcia

Balneario de Zuazo (Alava)

SOCIEDAD ANONIMA

Aguas sulfurado-sódicas-nitrogenadas

Premiadas con cuatro medallas de oro y cuatro de plata. Las más indicadas y especiales para el tratamiento y curación de los catarros crónicos de nariz y garganta, bronquitis, infartos pulmonares, tuberculosis pulmonar en sus primeros períodos, asma, enfisema; resultados del traqueotomizado y demás afecciones crónicas del aparato respiratorio.—Clima seco, único y de altura (600 m. sobre el nivel del mar) Instalación hidroterápica completa y perfeccionada. Gran estufa de desinfección. Grandes edificios, parques, lago con lanchas, luz eléctrica, capilla pública, fonda de primer orden, café, billares, galerías cubiertas para paseo, frontón, etc., etc. Dirección facultativa á cargo del doctor D. Víctor María Cortezo.—ITINERARIO: Estación de Zuazo (línea de Castejón á Bilbao), con cuatro correos diarios y telégrafo público.—Temporada oficial: Del 15 de Junio al 15 de Septiembre, prorrogable hasta el 30.—Se remiten catálogos gratis á quien los solicite. Pedidos de aguas y habitaciones al Administrador del establecimiento.—Director Gerente: Pedro Viguri, Postas, 32, VITORIA.—Depósito en Barcelona: Casa Freixas, Pino, número 12.

¡VINICULTORES!

Los vinos que cubren ó pierden su color al aire, los vinos turbios, agrios, etc., se corrigen y disponen para la venta, con la **Enofila, Tanino enántico** y durificantes de F. Montero, únicos comprendidos en el R. D. de Diciembre de 1908.

Pídanse prospectos á los depositarios en Murcia:

SRES. J. FERRER (S. EN C.)

Colocación

Para viajante ó cargo de confianza se ofrece joven de veinticiete años; buenos informes en esta plaza Lista de correos, cédula núm. 9.248.—MURCIA

Vapores CORREOS FRANCESES

DE LA SOCIETE GENERALE DE TRANSPORTS MARITIMES A VAPEUR

Servicio fijo, rápido y directo el 14 de cada mes por el puerto de ALMERIA para el transporte de pasajero con destino al BRASIL Y BUENOS AIRES (AMERICA DEL SUR) con los magníficos y modernos transatlánticos, de gran tonelaje, dos hélices y telégrafo sin hilos

"FORMOSA" Y "PAMPA"

"FORMOSA" saldrá de ALMERIA el 12 de Julio de 1911 y admitirá pasaje en Cámara de 1.ª, 2.ª y 3.ª económica y en 3.ª clase haciendo breve escala en DAKAR (Costa de Africa) para abastecerse de carbón y agua, siendo la duración probable del viaje de 16 días. Las Cámaras de primera y segunda de estos buques están montadas con todo el lujo y las comodidades que requieren los adelantos modernos, tienen espaciosos salones, alumbrado eléctrico y el servicio inmejorable.

PARA LOS PASAJEROS DE 3.ª CLASE COMIDA A LA ESPAÑOLA

Esta importante.—Para obtener plaza en estos Vapores Correos hay que solicitarla con tiempo.—Los pasajeros de tercera clase, mandarán con bastante anticipación los documentos que ordena la vigente Ley de Emigración.—Los manifiestos de pasajeros se cierran el día 10, á cuyo día están cubiertas las plazas ofrecidas á este puerto.

Para más informes sus consignatarios HIJOS DE EDUARDO GIMENEZ S. EN C. *Balseca del Príncipe, 75. Almería*

VIAJES RAPIDOS AL BRASIL Y LA ARGENTINA

EL NUEVO Y RAPIDO TRASATLANTICO DE 10.400 TONELADAS A DOS HELICES DE LA COMPAÑIA AUSTRO AMERICANA

Francesca

Saldrá del puerto de ALMERIA el día 4 de JULIO de 1911 para Buenos-Aires con escalas en Las Palmas, Río de Janeiro, Montevideo y Santos admitiendo carga y pasajeros en 1.ª 2.ª y 3.ª clase.—Los vapores de esta Compañía tienen todos los adelantos modernos, lujosos y espaciosas instalaciones para los pasajeros, alumbrado eléctrico, calefacción por vapor, ventiladores eléctricos en todos los dormitorios, llevan cocineros, camareros y camareras españoles, tanto para el pasaje de cámara como para el de tercera. Estos últimos obtienen un trato excelente y esmerado y los departamentos para los mismos son amplios, bien ventilados y aseados, reuniendo todas las comodidades apetecibles. Vino y pan fresco en todas las comidas.

PRECIO DEL PASAJE 40 DUROS

NOTAS.—Este magnífico vapor de reciente construcción y á dos hélices, va de una marcha rapidísima, siendo la duración probable del viaje de 15 días. Los señores viajeros deberán pedir plazas y mandar sus documentaciones con bastante anticipación.

Para más informes su Consignatario: M. BERJON Boulevard del Príncipe, 69 ALMERIA

AGENCIA MARTINEZ

SERVICIO en todos los TRENES

EN MURCIA: SOCIEDAD, 13

EN CARTAGENA: DUQUE, 35

La más antigua de la Región

La que más garantías ofrece

La que entrega sus encargos el mismo día.

Servicio fijo entre Murcia, Cartagena, Alicante, Torrevieja, y pueblos intermedios, combinados con Clesa Valencia, Madrid, y Barcelona.

En Alicante, D. Pascual Martínez, P. Isabel II, 4
En Elche D. Pascual Peral, San Joaquín, 4.
En Crevillente, D. Antonio Davó, S. Antonio, 21
En Albatera, D. Manuel García, Plaza, 8.
En Almoradí, D. Francisco Bueno, Príncipe, 6
En Rojales, D. Manuel Martínez, Cuarto, 14
En Torrevieja, D. Antonio García, Rodas, 18.
En Callosa, D. José Balmonte, calle Abajo, 5.
En Orihuela, D. Mariano Huertas, Rosamora, 3
En Murcia, D. Pascual Martínez, Sociedad, 13.
En Cartagena, D. Joaquín Peral, Duque, 35.
En Valencia, Sr. Cuenca, calle del Lobo, 3
En Barcelona, D. Enrique Valls, Pasaje, 1.
En Madrid, D. Justo Blasco, Puerta Toledo, 6.
En Lorca Miguel Arcón, calle del Nogalte.

Salidas de Murcia Alicante, Torrevieja y Cartagena en todos los trenes.

Los encargos de Cartagena para la línea de Alicante y Torrevieja, sólo esta Agencia los entrega al mismo día

Regreso á estos puntos en todos trenes.

El vapor DIANA

sale de Cartagena para BARCELONA los domingos por la noche, regresando á Cartagena los sábados

Consignatario VICENTE ANDREU

Compañía Sevillana de Navegación á Vapor

SEVILLA

SALIDAS DE CARTAGENA.—Todos los miércoles á las seis de la tarde para los puertos de Almería, Málaga, Cádiz, Sevilla y Huelva.

Todos los lunes á las nueve de la noche para los puertos de Alicante, Valencia, Barcelona y Marsella.

Se admite carga y pasaje.

Para informes y sus agentes NICOLAS PEREZ Y COMPAÑIA S. EN C. Marina Española 12—CARTAGENA

Compagnie Générale Trasatlantique

VAPORES CORREOS FRANCESES

SERVICIO FIJO Y RAPIDO ENTRE LOS PUERTOS DE CARTAGENA, ORAN Y MARSELLA Y VICEVERSA

ITINERARIO	LLEGADAS	SALIDAS
CARTAGENA	—	los martes 8 tarde
ORAN	los miércoles 6 mañana	» miércoles 5 »
MARSELLA	» viernes 10 »	» sábados 5 »
ORAN	» lunes 10 »	» lunes 11 »
CARTAGENA	» martes 6 »	—

Los señores pasajeros de 1.ª, 2.ª y 3.ª clase hallarán en los quince magníficos trasatlánticos que hacen los servicios del Mediterráneo, lujosos y cómodos camarotes con todos los adelantos modernos. Pasajes económicos de 4.ª clase para Orán y Marsella.

Esta Compañía tiene varias combinaciones de viajes regulares entre España, Francia, Italia, Túnez y Argelia.

Fletes excepcionales para la exportación de frutas, legumbres y pimientos con destino á los puertos de las provincias de Orán, Argel, Constantina, Regencia de Túnez y todos los demás puertos del Mediterráneo

J. M. PELEGRIN.—CARTAGENA

PÉRDIDA.—De una cadena con dos medallas de oro é iniciales C. M., desde la Plaza de Caballos á Malecón. A quien la presente en la Plaza de Caballos, 28, se le gratificará y agradecerá, por ser un recuerdo de familia.

INTÉRPRETE desea colocación; también se ofrece para cochero. Razón: D. Francisco Sorriano, Marqués de Ordeno, 52.

Agua de Vida Cruz

La mejor sua de mesa, y sin rival para combatir las enfermedades del estómago hígado y riñones.

Solicítanse personas para trabajar en un ramo artículo fácil nunca visto y que compramos á alto precio. Admítense solicitudes de Murcia y provincias. Escribir: Unión Romana Universal, MADRID.

FOLLETIN DE EL LIBERAL (86)

CAROLINA INVERNIZIO

LA CIUDAD MISTERIOSA

Me encontré en la calle sin saber cómo; la cabeza me ardía y al mismo tiempo sentía un cansancio y un desaliento tan inmenso, que me hacía desear la muerte.

Tengo un miedo atroz, miedo de ser asesinada á traición. Por dos noches he soñado con el Bello, el que blandía un cuchillo, mirándome con ojos encendidos, terrible, y detrás de él á Fioretta que parecía decirle:

—¿Qué esperas? ¡Mátala!

Matarme á mí, que tanto le amé, que le amo todavía á pesar de todo.

¿Asesinarme? ¿Por qué? ¿Porque le estorbo á Fioretta? Lo sé, y ella quiere deshacerse de mí, ahogar mi voz con sangre, como sus otras víctimas.

¿Y no habrá castigo para ella?

¿Dios no ha señalado todavía su hora?

—

¡Ah! ¡Si hubiese escuchado las ingénuas palabras de mi hermanita, fijándose en el instinto de repugnancia que siempre sintió hacia el Bello, no me encontraría hoy burlada y entregada á los celos y al odio, con el alma triste y dolorida!

¡Y pensar que muchas veces reprendía á mi hermana porque huía de mi amante, y no quería abrazarle!

¡Pobre y querido ángel! ¡Ella sentía que me engañaba, que era malo, cruel! Pero lo que Lidia no sabe es que un mónstruo peor que él es quien le empuja; si el Bello, si fuera libre, no me trataría así. Es aquella mujer la que le emborracha y le vuelve infame.

Sólo su voz escucha el Bello: no oye, no, la mía.

Lidia, Lidia, no lo olvides; si me sucediera una desgracia, serían la causa de ella Fioretta y el Bello. Fíjate bien en la memoria ese nombre, es el de una mujer infame y sin corazón, que no tuvo piedad del fruto de sus entrañas.

Por causa de Fioretta moriré, lo presiento; y ella continuará riendo, divirtiéndose, siendo querida...

Han desaparecido muchos de los que han tenido la desgracia de encontrarse en su camino; lo mismo me sucederá á mí.

¡Nadie evitará mi destino! ¡Dios mío, Dios mío, salvadme! Perdonad mis culpas, y conservadme á mi hermana, inocente. ¿Por qué no seguiría yo otro camino?

La sangre se me hiela en el corazón y preveo que va á sucederme algo terrible.

El Bello me mandó llamar, desea verme esta noche. ¿Será un lazo estudiado? Tengo miedo; no obstante, deseo volverle á ver, ¡hablarle todavía una vez! No puedo pasar sin él; continúa ejercitando sobre mí un poder invencible: pondería la vida por escuchar de él una sola palabra amorosa... un beso...

Lidia, mi pequeña adorada, perdóname.»

. . . . . .

Rosario había terminado de leer, quedando inmóvil, con los ojos llorosos y fijos en el cuaderno.

Sentía horror de sí misma por haber nacido de una madre semejante, sintiendo una inmensa piedad hacia la pobre joven asesinada, cuyos cobardes agresores no habían sido castigados.

El alma recta y honrada de Rosario se rebelaba contra la suerte cruel de Polonia.

—Si nadie ha vengado á la pobre víctima del amor, seré yo quien haga justicia,—díjose á sí misma.

La joven ocultó á todos su pensamiento; pasó la noche con Miguel, que aun fuertemente impresionado por los acontecimientos de la mañana, apenas si articuló palabra, y con la señora Giusto, que parecía más delicada que de costumbre, y quiso acostarse temprano, teniendo que volver á tomar sus gotas de digital.

Rosario estuvo con ella hasta que la dejó dormida; después cogió de un armario un frasquito, en cuya etiqueta se leía la palabra «veneno», y se fué con él á su habitación.

Se sentó ante su escritorio para escribir algunas cartas; pero de cuando en cuando tenía que interrumpirse, sintiendo que la faltaba la respiración, y la vista se le nublaba.

Cuando terminó, se tendió en un sofá, sintiendo deseos de acostarse. Sentía el corazón oprimido, y sin cerrar los ojos soñó con una especie de pesadilla, en la cual vió reproducirse los hechos más salientes de su infancia; de su adolescencia y juventud, repitiéndose las impresiones que tanto la habían torturado todo el día.

Fué una velada lúgubre, un calvario, del cual su alma salió abatida, pero purificada.

Apenas surgió la luz del día, Rosario refrescó su tez calenturienta, cambió de traje, y saliendo á la calle se dirigió á la vecina parroquia para oir misa.

Rezó largamente con gran fervor, presa de una disposición infinita, cayendo sobre sus rodillas, que chocaron sobre el pavimento.

Pasada la terrible crisis, se levantó, blanca como una estatua de mármol; secos sus ojos, con aspecto tranquilo.

Y se dirigió sin vacilar á casa de Fiory.

V

Fioretta había abandonado la fiesta presa de una agitación terrible, con la ansiedad de un jugador que ve que está para decidirse su suerte.

Había perdido la partida respecto á Miguel, y toda su sangre hervía consumiéndole las venas.

¡Qué estúpida había sido pensando que los señores Candero y Leonetto la habían olvidado!

No; el odio contra ella no se había extinguido, y esperaban solamente la oportunidad de herirla para que su ruina fuera completa.

Estaba segura de que lo sucedido no podía pasar allí.

Debía esperarse alguna cosa terrible, que con toda su audacia y energía no podía contrarrestar.

Llegada á su hotel, subió fatigosa á sus habitaciones dando orden de que no recibiera á nadie.

Pero los pocos minutos sintió pasos en la habitación contigua, y antes de que pudiera enterarse á quién infringía sus órdenes, el barón Negro apareció en la puerta.

El tacón parecía agitadísimo, trastornado, y en sus ojos brillaba una expresión cruel.

—¡Coqne—dijo entrando y cerrando la puerta tras sí—nos hemos entregado á nuestros enemigos por nuestra propia imprudencia!

—Di lo bien por tu culpa—gritó Fiory, levantándose de la butaca donde había caído exánime.

—¿Poqué no seguiste mi consejo de exterminar la infame raza que siempre me fué contraria, y, ante todo, á ese Leonetto?

El Bello no se alteró.

—Me equivoqué, pero todavía estamos á tiempo.

Fiory se encogió de hombros.

—¿Qué me importa ahora de ellos?—contestó bruscamente.—Es Miguel el que quiero.

—Y yo Rosario.

—Esa vez no será para tí.

—Y tú esperas indulgencia de Miguel; si lo quieres, antes que pedírmelo á mí, como tú sólo puedes ponerme á Rosario.

—¡Estoy loco!

—Convoqué toda mi razón.

—Expate entonces.

—Estoy pronto.

Y empezó á hablar con áspera elocuencia, formando tocun plan nuevo y terrible, el cual parecía dispuesto á ejecutarlo. Fiory escuchaba loca de alegría de cólera, resuelta á todo.