AÑO IV.—NÚMERO 1.065

Lunes 3 de Julio de 1905

Murcia

Redacción, Oficinas y Talleres
CRÉDITO PÚBLICO, 1.
Número suelto 5 céntimos

El Liberal

Murcia

Suscripción: UNA peseta al mes
En el resto de España: 5 pesetas trimestre
25 ejemplares 75 céntimos

SE PUBLICA DIARIAMENTE EN MADRID - BARCELONA - BILBAO - MURCIA Y SEVILLA

EDICION DE LA MAÑANA

El Liberal en Murcia

Es el diario de mayor circulacion de Levante
NO SE DEVUELVEN LOS ORIGINALES

DE ALICANTE

EL MAR Y LA POLITICA

Ha llegado Julio: la tierra se resquebraja por el calor de ahora y la sequía de antes; el sol deja sentir la plenitud de sus ardores y los veraneantes ponen su pensamiento en ese tren alegre que entre las brisas de la mañana arranca de Murcia y llega despues de ofrecer al viajero la contemplacion cinematográfica de muy hermosos paisajes, á las playas de Torrevieja y Alicante.

Hay entre Murcia y Alicante corrientes innegables de simpatía: para la mayor parte de los murcianos suena su nombre á recreos y fiestas y dulces conmemoraciones; á veraneo bullicioso, á trajin de toros y á leyendas de amor: pues los bañistas que le son afectos sueñan con aquel mar de tan dilatados horizontes; los aficionados á la fiesta taurina no pierden ocasión de entremezclarse con los alicantinos en aquella plaza ante el reclamo de sus siempre sugestivos carteles y los enamorados que llegan al ansiado momento de gustar las delicias de la luna de miel prefieren verla surgir desde aquella poética orilla, comparando la inmensidad de aquella extensión de agua y cielo con lo grande de su presente felicidad.

***

El viaje de Murcia á Alicante, tantas veces descrito y admirado, es uno de los grandes encantos que encuentran los excursionistas que van á aquella playa, como prólogo de su veraneo.

Para que no sea notado el cambio, el cruce de los límites de uno y otro terreno, las huertas de Murcia y Orihuela forman una sola: las mismas profusas frondosidades borran toda impresión brusca de sorpresa y el mismo perezoso río deja en una y otra provincia su riego codiciado.

Orihuela recibe á los viajeros con el amable ofrecimiento de sus pasteles de gloria; Callosa hace notar con la especia producción de su tierra, el cáñamo, que avanzamos hacia la industriosa zona alicantina; Albatera traza con unos grupos claros de palmeras el apunte ligero del cuadro magnífico que luego ha de venir; y aparta por otra vía á los que, adoradores del mismo mar, lo buscan en la orilla en que va amontonando sus blanquísimas sales

Al pasar Crevillente comienza á destacars la vista incomparable de los famosos palmerales. Al pronto la viva mancha roja de una casita de campo recien hecha, descompone el conjunto, roba la atención, prepondera con su brillantez sobre aquel fondo de tonos dulces y viejos; mas avanzando el tren por curvas y más curvas echa fuera y deja atrás aquel golpe chillón, aquella disonancia de color y se presenta el paisaje de Elche y sus bosques en su ambiente justo, con su natural magnificencia.

De pués de Santa Pola, estación de bañistas tranquilos, que los va recibiendo cada año en mayor número, rompe el tren su marcha decidida hacia el mar, que ya asoma á lo lejos, hasta rodar por el mismo borde de la costa salpicado por la espuma de las olas juguetonas.

Y al concluir el viaje, cuando ya el tren refrena su marcha, como recuerdo de las mejores impresiones que ofreció el largo panorama, se ve á un lado el mar y á otro un grupo de palmeras, al pie de Benalúa; los dos grandes encantos del viaje puestos por el momento frente á frente, ofrecidos á una sola contemplación: lo mismo que al final de una sinfonía musical se repiten y entrelazan para darle más brillantez, sus motivos mejores.

***

Y en los momentos actuales, ya dentro de Alicante, hay que pensar y decir:

—El mar de veras, qué claro y qué azul. El mar de la política, qué turbio y qué descolorido á fuerza de entremezclar se colores de tonos diferentes, matices de todas las procedencias.

En Alicante, como en toda España, ha llegado el momento de que el partido liberal se una y el conservador se divida. Y lo segundo resulta mucho mas fácil que lo primero.

Lo de mas apremio es la unión de los que mandan y sobre esto es la incertidumbre la nota dominante.

Se está en el momento crítico de la lucha sorda para conseguir dentro de una aparente unidad una efectiva preponderancia.

Y aquí, junto á este mar tan preferido por los enamorados que preparan sus bodas, va á ser muy difícil consagrar este matrimonio político para el que los jefes de allá arriba publican repetidamente sus amonestaciones.

En este mar risueño caben todos cuantos quieren bañarse, botijistas madrileños, provincianos de los contornos; pero en el mar político no ocurre lo mismo, porque hay quien quiere bañarse en agua de rosas y que el recien correligionario se quede en la orilla, no solo sin bañarse sino guardándole la ropa al que se baña.

En el mar, los brazos de piedra del puerto se han abierto y se ensanchan para poder abrazar dentro de ellos más barcos; en tierra, los brazos de los políticos se encogen cuando se habla de la compenetración que se impone y se recuerda el refran que dice: que el que mucho abarca poco aprieta.

Con la vara de la alcaldía, que no la suelta, como en tantos otros sitios, el que la empuña, se remueven las aguas de la política y no se ve en su fondo aquella claridad y trasparencia que permite ver en el mar cómo van y vienen, juegan y huyen los peces de colores.

Pero pronto quedará la confusión deshecha y las aguas amansadas ó enfurecidas; y de la calma que las aquiete ó de los vientos que las alboroten quedarán consignadas en estas columnas impresiones exactas é interesantes.

Esta de hoy nada dice: es un reflejo del nada se sabe, trazado entre las ligerezas del tren y los misterios de los que no se atreven á hacer pressagios: aunque por hoy es de seguro acierto el que hace presumir que aunque el mar continúe como un espejo, no dejarán de soplar en tierra firme, en el mar político, vientos de tempestad.

MARIANO PERNI

Nuestra leyenda dorada

Sr. D. L. E. B.

Mi querido amigo:

Grande fué mi asombro al leer su carta. ¿Es que usted cree que pequé en exagerado en mis censuras á los artistas que presentaron sus obras al Jurado admisor de la próxima Exposición de Munich?

¿Y cómo es posible que viese usted al final de aquel artículo mío, cosa que ni remotamente supusiere en mí, deseos de desviar á nuestros jóvenes pintores de la admiración que deben tener á nuestros grandes maestros del siglo XVIII?

Permítame usted que le recuerde un hecho, que debiera servirnos de gran enseñanza; él aclarará los propósitos que me guiaron á escribir el artículo de referencia.

Hace próximamente año y medio, nuestros pintores clamaron al cielo, llenos de indignación, porque el Gobierno español y hasta algunos de nuestros mas eximios artistas, no habían puesto de su parte todo lo necesario para que la España artística concurriese á la Exposición de San Luis. Usted y yo vimos repetidas veces que se había perdido, con ese proceder, una ocasión excelente para que nuestros pintores hubieran podido vender muchos de los cuadros que tienen almacenados en sus estudios; fundaban esa creencia en el concepto que tenían de los Estados Unidos de la América del Norte, suponiendo que éstos eran tan ricos de dinero como pobres de arte y de artistas. Si mal no recuerdo, en la prensa, y desde luego de una manera un tanto velada, se expresaron conceptos análogos á estos.

Y usted sabe, amigo mío, cuán equivocados estaban esos artistas. En el terreno del arte pecamos de la misma ignorancia que nos llevó al desastre de nuestra malhadada guerra con los *yankees*. Confiamos mucho entonces en el poder de nuestra fantástica escuadra y en la leyenda dorada de nuestras glorias militares, y hace año y medio confiábamos también mucho en el poder de nuestra pintura contemporánea y en la gloria del siglo de oro de nuestro arte.

Y así se desconocía que los Estados Unidos cuentan hoy con un núcleo brillante de artistas, y con una educación excelente del pueblo en materia de arte. Sargent, Abbey, Federico Bridgman, Dunat, Harrison, Gari Melchers, Weeks, Warton Cecilia Beaux, Stewart, Rehad, Penfield, Bradley y tantos otros más, no eran nada para aquellos equivocados pintores nuestros, y dijo de menos ni á Wisbler, aun cuando éste, como el Cid, según cuenta la leyenda, hubiera ganado una batalla, una gran batalla, después de muerto, á muchísimos de nuestros artistas, si éstos hubieran ido á medir sus fuerzas á la Exposición de San Luis.

Entre nosotros, y aun cuando va lentamente, va conociéndose una biblioteca de vulgarización artística, publicada en Boston; es la titulada *Maisters in art* ¿No la conocen nuestros artistas? ¿Sí? Extraño es que nada les diga su baratura y las excelentes condiciones del texto y de las ilustraciones de la misma. Sólo ven diéndose una cantidad fabulosa de ejemplares es como pueden quedarle al editor ganancias que paguen su trabajo y sus desembolsos. Y tómese en cuenta otro dato muy significativo, y es éste: escritos esos tomitos en lengua inglesa, su campo de expansión, fuera de la América del Norte y de Inglaterra, debe ser relativamente pequeño, y más aún teniendo los mismos ingleses, los alemanes, franceses é italianos, bibliotecas análogas. Hay que suponer, por lo tanto, que la venta de la *Maisters in art*, se realizará casi por completo sólo en los Estados Unidos, y para ello es preciso que el publico tenga una cultura artística que ya la desearíamos aquí para los días de fiesta.

Pero aún hay otro hecho demostrativo del nivel á que esa cultura alcanza en el Norte de América, y es el número considerable de jóvenes que, bien con carácter profesional, ó bien como elemento de ilustración, reciben la enseñanza del arte en aspectos múltiples.

El modo de ser de nuestros artistas es muy especial. Salvo raras excepciones, los unos viven en un mundo que sería muy feliz si en él no tuvieran que luchar por el pícaro garbanzo; los esfuerzos colosales que en busca de nuevos ideales y de nuevos procedimientos hacen los artistas de otros países á estos otros nuestros no les preocupan, y sólo alguna vez de rechazo, les llega una sacudida, que momentáneamente les despierta de su sueño candoroso. Otros quieren unirse á esos luchadores de otros países, pero les ciega con facilidad el brillo, lo puramente externo de cualquier tendencia; en el fondo de ella no penetran, y desnaturalizanla de una manera tal, que no hay quien la conozca ni quien crea en la virtud artística de la misma.

Y así, pintando muchos metros de tela y haciendo poco arte, maldiciendo al público porque juzga á tontas y á locas y lo que es peor, compra poco!, y hablando de nuestros grandes maestros del tiempo pasado, con más adjetivos que verbos, van dejando transcurrir el tiempo en una labor mansa é infructuosa. A lo mejor, unas cuantas medallas conseguidas en una Exposición extranjera deslumbran á nuestros artistas, á la crítica y al público, y todos creemos de buena fe que no sólo se nos reconoce ligerancia en las luchas artísticas, sino que vamos á la vanguardia ó un poquito más atrás del movimiento artístico actual... ¡Y cuán equivocados vivimos! De cuándo en cuándo la crítica extranjera se fija en nosotros, y si un escritor de gustos, conocimientos y voluntad fáciles de conquistar nos alaba, otro, con un juicio más sereno, más nutrido de saber y una voluntad más difícil de ser conquistada, nos suelta un varapalo, que no escocería mucho, si todos nos enterásemos y lo diéramos por recibido, y no existiese en el fondo de nuestra conciencia artística un criterio optimista y acomodaticio para disculpar las faltas y enaltecer desmesuradamente las buenas obras.

Y, además, tómese en cuenta en esa cuestión de las medallas extranjeras que la mayoría de las veces el reparto se ha hecho sin que prevaleciera un criterio artístico relativo en la comparación de los nuestros con los extranjeros, y que no supone en España la existencia de un núcleo poderoso de artistas y con un nivel medio en materia de arte en cuanto al público el que algunos poquísimos artistas, muy pocos, hayan conquistado una excelente reputación en el extranjero; y sin ese núcleo y sin elevar más la cultura artística de nuestro país, no llegaremos á conquistar un puesto brillante en la pintura contemporánea.

Pues bien, amigo L...; al escribir mi artículo sobre los envíos á la Exposición de Munich pensaba en todas esas cosas, y creía llegado el momento (¡y tan llegado!) en que se debía hablar con claridad á los artistas y á público, dejando á un lado, no sólo las alabanzas inmerecidas, sino hasta los eufemismos encubridores de lo malo, de que tanto usa y hasta abusa la crítica, que no parece sino que ésta no tiene en su diccionario más que adjetivos, y que en vez de tintero para escribir, posea un incensario.

Me dirá usted, amigo L...; que nuestros críticos de vez en cuando también censuran y son descontentadizos... si es verdad, y al público le acontece lo mismo, son cambios de postura.

Lo que sí es bien cierto es que todos ponemos gran empeño en engañarnos, que todos creemos que posee España un arte pictórico, escultórico, dramático, de primer órden... pero las creencias no caldean los entusiasmos de la crítica y del público. La primera trata las cuestiones de arte, muchas veces, para perpetuar esas falsas ilusiones y así como si cumpliera un deber fácil; el público se interesa poco por el arte y los artistas, como no sea para murmurar *sotto voce* de sus rencillas y de los zarpazos que de cuando en cuando se echan unos á otros, para coger una tajada de las pocas que constituyen el pobre alimento cuotidiano, de tantos y tantos como pintan, esculpen ó escriben. Y mientras tanto, la labor seria y sólida, llena de entusiasmos legítimos en sus autores, pasa desapercibida, cubierta por tantas y tantas pequeñeces y falsedades.

Se despide de usted su buen amigo.

RAFAEL DOMENECH.

Julio, 1905.

Cartagena

(POR CORREO)

La alcaldía

La provisión de la alcaldía en Cartagena sigue hoy en el mismo estado que el primer día.

Esto quiere decir que no se ha hecho nada todavía y en realidad es muy lógico que así suceda, á pesar de las impaciencias de muchos.

El Gobierno que, al tomar las riendas del poder, ha tenido que ocuparse de la provisión de los más altos cargos, no ha podido dedicar su tiempo á ese asunto puramente local y de menor cuantía comparado con aquellos.

Un diario local, creemos que con muy buen criterio, descarta de la lista de los opositores á la alcaldía de Cartagena al exalcalde conservador D. Mariano Sanz, afirmando, y está en lo cierto, que dicho señor no ha pensado ni un momento en variar de significación política.

Por ahora, esto esto es lo que hay en la cuestión alcaldía, que no hay nada todavía.

Ayuntamiento

Bajo la presidencia del alcalde interino D. Rafael Cañete celebró ayer sesión la corporación municipal.

Aprobada que fué el acta de la anterior se dió cuenta de una instancia de D. Serafín Cervantes, por la que pide se limite al quince por ciento la fianza que tiene prestada á favor de la empresa de consumos, acordándose á propuesta del Sr. Antón, que pase la instancia á informe del abogado consistorial.

Se dió lectura á un oficio que transcribe una real orden del ramo de Guerra, en la que se dispone sean entregados al parque de artillería los cincuenta mosquetones que se hallan en poder de la guardia municipal.

Quedó enterada la Corporación del resultado del análisis de las aguas que abastecen la población

Quedó autorizado el señor alcalde para designar los contribuyentes que han de formar parte de la Junta pericial.

El Sr. Cañete manifestó al Ayuntamiento haber recibido un oficio manifestándole el próximo arribo de la escuadra inglesa del Mediterráneo á nuestro puerto, acordándose designar una comisión de señores concejales que oportunamente pasara á bordo á visitar al almirante en nombre de Cartagena, dándose por terminado el acto.

Viajero

En el correo de hoy ha llegado á esta procedente de Madrid el Sr. Harrisón.

Autopsia

En la tarde de ayer le fué practicada la autopsia al cadáver de Rafael Sevilla, que falleció el viernes en el Sanatorio de los Sres. Oliva y Cuesta, del barrio de Peral, por existir sospechas de que la enfermedad que le ha privado de la vida pudiera estar relacionada con otra y esta ser originada por haber sido mordido el pasado año por un perro hidrófobo, puesto que todos los síntomas observados parecen confirmar tal sospecha.

Debe advertirse que este individuo, al recibir la mordedura, fué debidamente inoculado del virus antirrábico del doctor Pasteur, por el conocido Dr. D. Leopoldo Cándido, quien presenció ayer la citada operación, encargándose de remitir á los laboratorios de Barcelona y Madrid cierta cantidad de médula del citado cadáver, para ser sujeta á un detenido análisis, que ponga en claro las duda que hoy existen.

Licencia

La corporación municipal ha concedido dos meses de licencia al concejal don Antonio Sánchez Arias.

Escandalosos

Los vigilantes nocturnos condujeron anoche al depósito municipal á tres grandes bebedores que escandalizaban en la vía pública.

Los republicanos

En el Centro de Unión Republicana se celebra esta mañana una importante reunión para tratar de la fundación de un periódico, órgano del partido.

Exámenes

En la mayoría general de este departamento han comenzado ya los exámenes reglamentarios para capitanes de la Marina mercante.

—Los exámenes para aprendices de marineros de la Marina de guerra, que decíamos ayer, tendrán lugar en el Ferrol.

Junta municipal

Mañana lunes á las once de la misma, se reunirá la Junta municipal de asociados para ocuparse de varios asuntos.

2 Julio.

ENTRE LITERATOS

UN DUELO

(POR TELEGRAFO)

Reconciliación

Madrid 2 (11 n.)

En el camino de Vicálvaro se ha celebrado el lance de honor concertado entre los literatos Manuel Bueno y Dionisio Perez.

Se cruzaron dos disparos de pistola, sin consecuencias desagradables.

Los contendientes se reconciliaron sobre el terreno.

Historia de Elche

(POR TELEGRAFO)

Regalo al rey

Madrid 2 (11 n.)

El duque de Bejar entregó al rey un ejemplar de la historia de Elche, lujosamente encuadernado en Barcelona.

El autor de la citada historia se la ofreció al rey cuando este visitó á Elche.

El rey ha agradecido mucho el obsequio.

Motín en el Hospital

Ayer mañana á las nueve se amotinaron en el hospital provincial las enfermas cogidas en la sala de higiene

Protestaban las enfermas citadas de la mala calidad del pan y otros alimentos y de la escasez de algunos de éstos.

Se advirtió el motín cuando las enfermas empezaron á dar voces, arrojando al mismo tiempo al patio del hospital cacharros y trastos.

Frente á la puerta que da entrada á la sala levantaron una especie de barricada, desde la que arrojaban multitud de objetos al que pretendía penetrar.

Ni las hermanas de caridad ni los empleados pudieron cortar el alboroto.

Al hospital acudieron el gobernador civil, el presidente de la Diputación y otras autoridades, no pudiendo calmar á las alborotadoras.

Por fin el director del establecimiento D. Salvador Esteve logró hacerse oir y dirigió la palabra á las revoltosas.

Ellas les dijeron que pedían se les diera alimentación suficiente ó que se les dejara en libertad.

El Sr. Esteve dijo que haría cuanto pudiera por complacerlas y entonces depusieron su actitud.

El gobernador y el presidente de la Diputación hicieron una breve investigación, oyendo á dos enfermos de cada sala.

Todos estuvieron conformes en la pésima calidad del pan que se da en el establecimiento, comprobándose tambien la escasez de varios artículos y la falta absoluta de vino y chocolate.

Ambas autoridades prometieron hacer esfuerzos para solucionar el grave conflicto creado.

Obrando prudentemente salieron por la puerta inmediata al Instituto, pues las enfermas de higiene, en actitud agresiva, estaban en las ventanas que dan frente á la puerta principal del establecimiento y es posible se hubiera reproducido el alboroto.

Ayer mismo no habia huevos y el director Sr. Esteve tuvo que dar su garantía personal para que el abastecedor llevara algunas docenas.

La situación del hospital es tristísima: casi á oscuras las salas por la noche, faltando algunos alimentos y medicinas y escaseando otros se hace imposible la vida en el benéfico establecimiento.

Ayer se presentaron en esta redacción tres enfermos refiriéndonos sus quejas.

Nos dijeron que habían pedido el alta sin estar curados, pues no querían morir por abandono en las medicaciones y mala alimentación.

Uno de ellos manifestó que el médico le había recetado un jarabe y que no se le suministraba.

Los empleados del establecimiento están todavía en el invierno por lo que se refiere á pagas.

Los altos empleados solo han cobrado el mes de Enero y los inferiores Enero y Febrero.

El asunto se presta á duras y amargas reflexiones, pero no es necesario que las repitamos nosotros: el público se encargará de ello.

Una pregunta á quien corresponda:

¿Hasta cuándo va á durar esta situación?

Revista de mercados

La última semana

Trigos

Los mercados de los centros productores de la Península acusan sólo mantenimiento de los precios cuando no cierta tendencia á la baja, la cual está bien justificada por el resultado favorable que se espera de la próxima recolección. Con estas impresiones la oferta vendedora se apresura á dar salida al artículo, temerosa de mayores pérdidas, mientras los compradores no tienen prisa de operar, sino para las necesidades más inmediatas.

La situación del campo ha mejorado con la entrada de los fuertes calores; aunque la temperatura ha subido, dominan vientos muy agradables y con esto el grano completa en la región castellana su madurez á gusto de los labradores. Las esperanzas son, pues de una recolección abundante en cantidad y buena en calidad, si continúa siendo favorable el tiempo.

Continúa, en Barcelona, activa la entrada de trigos exóticos, que en corto número de vagones se manda á algunas regiones productoras de la Península

Siguen sin variación en este mercado los tipos nominales que rigen por clases de trigo del país y se pagan desde 16 1|4 á 17 3|4 pesetas los 55 kilos en las clases exóticas

Por este tiempo comenzaban, otros años, las especulaciones con los trigos de nueva cosecha á librar mas este año no ocurre nada parecido: perdidas ó casi perdidas las cosechas en Aragón, Extremadura y Andalucía, aún resultando buena la de Castilla, no es fácil que salgan de aquí trigos que habrán de colocarse en las provincias del interior

Los mercados extranjeros se presentan con flojedad por noticias más favorables de la cosecha.

La de trigo de invierno, en Rusia, se considera mediana, aunque fuera, en el sudoeste del imperio, en la mayor parte de los distritos de Dalaper, y una parte de los Gobiernos del Centro, y en Polonia la cosecha de trigo de primavera se considera por encima de una cosecha mediana

Maíz

En Barcelona sigue sostenido habiéndose agotado la mayoría de las clases. Detállanse: Estados Unidos, á 47 1|2, y Cincuantini, á 81 reales la cuartera de 70 litros.

En Cuevas (Almería) se detalla á 50 pesetas los 100 kilos Dícese que la cosecha de este grano será corta por la escasez que ha sufrido de aguas

En Nueva York se ha cotizado á 12'55 francos los 100 kilos

En Chicago, á 11'15.

Arroces

En Barcelona, Bomba nuevo, de 62 á 69; Monquili de 39 á 45; todo por pesetas los 100 kilogramos. Estos precios son sin contar los derechos de consumos que importan 10 reales los 100 kilos

Ninguna variación se ha registrado en Valencia durante la semana cotizándose á 24 pesetas el Monquili y de 36 á 38 el Ronda.

Garbanzos

Los precios siguen sin variar en Barcelona, aunque presentan un poco más de firmeza

Al mercado de Cantalapiedra (Salamanca) han acudido recientemente 100 fanegas de garbanzos finos, que se han cotizado á los precios siguientes: los de 16 á 18 granos en onza, á 190 reales; los de 50 á 54, á 160; los de 56 á 60, á 135.

Vinos y alcoholes

La situación general no presenta apenas variación; si acaso un ligero movimiento de alza en algunos mercados

En Santa Cruz de Mudela (Ciudad Real) los vinos se cotizan: Tintos á 2'15 pesetas y blancos, á 2. Aguardiente de 15 grados de fuerza á 25 pesetas arroba.

En Arnedo (Logroño) detállase el vino tinto á 8 y 9 reales cántaro de 16'04 litros; claretes, á 11 y 12 reales Aguardiente anisado de 18 grados, desde 50 reales hasta 120 cántaro según clase. En la primera quincena de Junio se han expedido 2 500 á 3 000 cántaros de vino

En Cuevas (Almería), los precios de los caldos se presentan con marcada tendencia al alza: vino tinto á 14 reales; blancos, á 16; claretes, á 14 Aguardiente de 30 grados á 2 pesetas litro.

En Corral Rubio (Albacete) se han cotizado los vinos blancos á 1,50 pesetas la arroba de 6 litros Las existencias en esta plaza se calculan en 20 000 arrobas Aguardiente de 20 grados, á 9 pesetas arroba

En Barcelona sigue la misma pesadez y flojedad por ser nula la exportación de vinos; hoy se observa sin embargo más interés de los cosecheros por vender Practícanse operaciones desde 4 1|2 á 5 reales grado y carga. Los alcoholes han flojeado y no se sabe lo que le ocurrirá ahora con el cambio de Gobierno á la ley que afecta á este producto Detállanse los alcoholes destilados, de 120 á 122, y rectificados, de 130 á 132 y 134 pesetas hectólitro, derechos pagados

En Francia no hay ninguna mejora

que señalar; en todas partes reina la mayor inactividad y los precios muestran cada vez más tendencia á bajar. Las noticias de la futura cosecha siguen siendo favorables, aún cuando las bruscas variaciones de temperatura no dejen de ser parte para serias preocupaciones.

Aceites

La situación no ha variado; la especulación está ahora á la expectativa de la futura cosecha.

De muchas regiones productoras se dice que se presenta una muestra abundante en los olivares y que de seguir aún más el tiempo fresco, será abundante la cuaja.

Bacalao

El negocio ha estado encalmado en Barcelona como fin de campaña. Detállase: Noruega, de 52 á 55 pesetas los 40 kilos. Recientemente ha estado el vapor *Benicarlo* con 350 fardos de bacalao inglés.

Carnes y ganados

Poco hay que decir de impresiones pues en unos mercados no se registra variación y en otros la tendencia resulta bastante enigmática; todo esto en el ganado vacuno, así mayor como menor. De ganado lanar no son muchas las noticias. Una pequeña alza en Madrid, la plaza encalmada en Barcelona y algún alza en Valencia; esto es todo lo que se puede decir en este respecto.

Azafrán

En Barcelona sigue detallándose de 50 á 55 pesetas la libra catalana.

En Corral Rubio (Albacete), el azafrán puro se cotiza á 30 pesetas los 460 gramos.

Azúcares

A causa de ventas indirectas del «trust» azucarero y de la paralización de toda clase de operaciones, los precios van declinando en Barcelona, retrayéndose cada día más los compradores.

En Valencia el mercado continúa encalmado.

Los últimos precios de París son: blancos número 3 disponible á 33'50 francos; entrepót 88°, á 29'75; refinados, buenas clases, 66'50; clases superiores, á 67.

Cacaos

Ha estado muy escaso el artículo en Barcelona; casi no se han registrado operaciones por falta de existencias.

En Santander no ha habido variación.

Cafés

Las noticias de los mercados extranjeros son de flojedad en los precios.

En el Havre se ha cotizado el saco de 50 kilos á 43'25 francos.

En Barcelona no ha habido arribos ni operaciones dignas de mencionarse.

Los precios siguen los mismos en Santander.

Lanas y cueros

La orientación sigue siempre al alza en los mercados reguladores.

Algodones

Las oscilaciones en la semana han sido de consideración. Al principio se manifestó tendencia á la baja, pero después se ha trocado en alza, lo que ha determinado casi paralización en el negocio.

CARTERA DE MURCIA

— Tiro Nacional —

En el correo de esta tarde marchará á Madrid el joven comerciante D. José María Cánovas, con objeto de tomar parte en las pruebas definitivas que allí han de celebrarse para poder figurar en el concurso internacional de Tiro, de Bruselas.

De los diez tiradores elegidos en España por sus mejores tiradas ha sido uno el Sr. Cánovas, por lo que le felicitamos.

De estos diez se han de elegir cinco en Madrid para ir á Bruselas.

El concurso es importante é interesantísimo para todos los tiradores.

— Hospital —

Anoche ingresó en el Hospital con unas cortaduras leves en la mano derecha un individuo llamado Eduardo Blesa Sánchez, de 21 años de edad, soltero, vecino de la calle de San Antolín, el que sacó un cuchillo en la calle de Ceferino y al resistirse á que se lo quitaran varias personas que presenciaron la cuestión que sostenía, se produjo él mismo las referidas lesiones.

— Huelga en Aguilas —

Como consecuencia de diferencias surgidas entre el patrono D. Gabriel García Mora y los obreros asociados, el alcalde de Aguilas reunió el sábado á la Junta local de Reformas Sociales, la que propuso la fórmula de transacción que fué aceptada por ambas partes.

Después, al llevarse á cabo lo convenido, se negó el patrono á ello, creando por consecuencia una situación difícil.

Las autoridades adoptaron prudentes medidas en evitación de que se alterara el orden.

Ayer, según noticia oficial, los obreros cargadores del muelle, que eran los huelguistas, reanudaron el trabajo.

— Suicidio en Jumilla —

El vecino de dicho pueblo Sebastián Sánchez Abellán, de 47 años de edad, viudo, propietario, ha puesto fin á su vida disparándose un tiro con una escopeta.

El cadáver fué encontrado en una silla, teniendo entre las piernas la escopeta disparada.

El disparo le destrozó completamente el cráneo.

Se suponía perturbado al suicida.

El suceso ocurrió en la mañana del 30, en su domicilio, calle de los Pasos, casa número 9.

— Caridad —

En la calle de Buenavista vive una familia compuesta de ocho individuos en la mayor miseria.

Juan Molina, antiguo oficial de la talabartería de San Pedro, quien con su trabajo mantenía á todos, se halla enfermo en el Hospital, donde se le ha amputado una pierna.

Recomendamos tanto infortunio á las personas caritativas.

—Se han acercado á este periódico en súplica de que se ruegue en nombre de María Selofin Marco, que vive en la calle de Pajar del Rey, el túnel á todas las personas caritativas para remediar el estado enfermo é indegente en que se halla.

— Prórroga por cédulas personales —

El ministro de Hacienda ha resuelto prorrogar hasta fin de Julio el plazo para adquirir las cédulas personales de este año sin recargo alguno en todas las provincias en que administra el impuesto la Hacienda.

Participa la guardia civil de Jumilla la detención del guarda jurado Francisco Jiménez Lozano, por haber insultado y amenazado de muerte al paisano Pedro Antonio Val Puche.

Ha terminado la primera temporada oficial de los baños de Archena.

El día 1.° del actual tomó posesión la nueva junta de procuradores del Colegio de Murcia.

Ha dado á luz con toda felicidad una hermosa niña, D.ª Encarnación Jimenez de Cisneros, esposa del joven é ilustrado médico D. José Manuel Gómez Ortega. Sea enhorabuena.

Ha regresado de Madrid el abogado D. Ricardo Guirao.

D. José Ceño Cánovas, de Cartagena, nos participa que por escritura otorgada á su favor se ha quedado con la propiedad del establecimiento tipográfico y objetos de escritorio de la antigua casa «Marcial Ventura», que girará en lo sucesivo bajo el nombre de «José Ceño Cánovas, sucesor de Marcial Ventura».

— De interés para todos —

Una comida abundante se digiere sin dificultad con una cucharada de *Elixir Estomacal de Saiz de Carlos*, poderoso tónico-digestivo, de agradable sabor, completamente inofensivo aunque se use años seguidos, y que pueden tomarlo lo mismo el enfermo del estómago que el que está sano, á la vez que las aguas minero-medicinales y en sustitución de ellas y de los licores de mesa, pues evita las enfermedades del tubo digestivo por ser útil como preventivo.

HELADOS: todos los días en el Café Cervecería Seguí

J. LEON, Cirujano-callista

Se hospeda en el Hotel Patrón, hasta el jueves día 6.

Vinos y coñacs del Marqués de Misa. Jerez

VIDA RELIGIOSA

VELA Y ALUMBRADO.—Día 3, en San Nicolás, por D. Antonio Riquelme Arce.

Mañana en las Capuchinas.

SANTORAL.—Día 3, San Trifón, San Jacinto, San Eulogio, San Anatalio y San Heliodoro.

EN SAN NICOLÁS.—El día 3, último día del mes del Corazón de Jesús, será la función principal á las nueve y media. Celebrará el santo sacrificio de la misa el canónigo don Pedro M. Garre, ocupando la sagrada cátedra D. Francisco Cavero Torme. Por la tarde á las cinco será la última novena predicando D. Francisco Frutos Valiente, subdiácono y pasante del Seminario.

Hermosa entre las hermosas

(TRADICION PERUANA)

I

Gran persona es en la historia de la conquista del Perú, Diego Maldonado. Compañero de don Francisco Pizarro en la zinguizarra de Cajamarca, tocóle del rescate del Inca Atahualpa la puchuela de siete mil setecientas setenta onzas de oro, y trescientos setenta y dos marcos de plata; y fué tal su comenzón de atesorar y tan propicia fuéle la suerte, que, cuando se fundó Lima, era conocido con el apodo de el *Rico*.

A ser más justiciera la historia, debió cambiarle el mote y llamarle el *Afortunado*; que fortuna y no poca fué para él librar varias veces de morir á manos del verdugo, albur que merecido se tenía por sus desaguisados y vilezas. No hubo pelotera civil en la que no batiese el cobre, principiando siempre por azuzador de la revuelta, para luego terminar sirviendo al rey. Dios lo tenga entre santos; pero mucho, mucho gallo fué su merced don Diego Maldonado el Rico.

El aprieto mayúsculo es que se vió este conquistador fué cuando el famoso Francisco de Carbajal, que, entre chiste y chiste, ahorcaba gente que era un primor, quiso medirle con una cuerda la anchura del pescuezo. Carbajal, que ahorcó al padre Pantaleón, con el breviario al cuello, sólo porque en el bendito libro había escrito con lápiz estas palabras: «Gonzalo es tirano», tenía capricho en dar pasaportes para el mundo de donde no se vuelve, al revoltoso y acaudalado D. Diego Pérez.

Poderoso caballero
es don dinero,

y Maldonado compró sin regatear algunos años más de perrerías. Un día de estos me echaré á averiguar cual fué su fin; que tengo para mí debió ser desastroso y digno de la ruindad de su vida.

Cuando, afianzada ya la conquista, se vieron los camaradas del marqués convertidos de aventureros en señores de horca, cuchillo, pendón y caldera, que no otra casa fueron, por más dibujos con que la historia se empeñe en dorarnos la píldora, hizo don Diego venir de España á su sobrino, llamado don Juan de Maldonado y Buendía, el cual, si bien heredó una parte de las cuantiosas riquezas del río, no heredó su felonía, pues sirvió siempre con lealtad las banderas de Carlos V y de Felpe II.

Precisamente cuando la rebeldía del entendido, popular y generoso don Francisco Hernández Girón, que en tan serio conflicto puso á la real audiencia de Lima, era ya don Juan de Maldonado y Buendía capitán de crédito en las tropas reales, y á él se debió en mucho el vencimiento de aquel tan valiente como infortunado caudillo.

Pacificado el país, retiróse don Juan á cuarteles de invierno. En el Cuzco estaba su casa solariega, y en el valle de Paucartambo poesía una valiosa hacienda.

II

Tras de las luchas de Marte vienen las de Venus. Esta es verdad rancia, y á nadie pasmará la novedad de la noticia.

El gallardo capitán no podía dejar (¡otra verdad como el puño!) de rendir vasallaje á Cupido, y enamoróse hasta las uñas de una paucartambina.

Le alabo el gusto; porque la muchacha no era bocado para ningún sopatintas enciende, sino para un mozo de mucho *ñeque* y muy echado para atrás como Buendía.

Imasumac, ó hermosa entre las hermosas (que así traduce Calancha esta palabra indígena), era una preciosa joven por cuyas venas corría sangre de los incas. Princesas, ó *ñusta* nada menos.

Imagínate, lector, su belleza y adórnala con los detalles que á tu fantasía cuadren, que yo, francamente, me declaro lego en esto de hacer retratos. Dala, si quieres, dientes de marfil, mejillas de grana, blancura marmórea, labios de rubí, ojos de azabache, zafiro ó esmeralda, cabellos de oro, y añade las demás piedras ó ingredientes de estilo para hacer un retrato que hable por lo parecido lo mismo que un guardacantón.

Yo no me meto en esas honduras, y me conformo con decir que la chica era linda como un rayo de luna, que no á humo de pajas había de llamarle el historiador hermosa entre las hermosas, como quien dice el sulfato, la quinta esencia de todo lo remonono que Dios crió.

La joven princesa no fué indiferente al cariño del galán español; y todas las tardes, al ponerse el sol, iba á la campiña á esperar á su amante.

Maldonado echábase al hombre el mosquete ó arcabuz y, cazando palomas torcaces, de que hay abundancia en el valle, hacía diariamente la legua de camino que lo separaba de su hacienda al sitio de la hermosa entrevista.

Si quieren ustedes formarse cabal idea de los transportes de esos felices amantes, lean la primera égloga ó idilio pastoril que les caiga á mano. En seguida bébanse un vaso de agua para que no empalague el almíbar.

Aquellos amores eran un cielo sin nubes. Pero ¡cuán cierto es que del bién al mal no hay el canto de un real!

Una tarde acudió el capitán, afanoso como siempre, á la deliciosa cita cuando al salir de un bosquecillo para entrar en el llano, oyó un grito que vino á repetirse en su corazón.

Aquel grito era lanzado por Imasumao.

Un tigre perseguía á la linda princesa que iba desalada.

Maldonado estaba á doscientos pasos de distancia y le era físicamente imposible llegar á tiempo para luchar brazo á brazo con la fiera.

Hizo fuego y la bala pasó sin tocar al tigre.

Cargó nuevamente el arma y apuntó en el momento mismo en que el irritado animal hacía presa en la joven. Na había salvación para la infeliz.

Entonces el español vaciló por un segundo y se sintió morir; pero, haciendo un esfuerzo supremo, descargó el arma.

Era preciso hacer menos cruel y dolorosa la agonía de su amada.

Cuando Maldonado llegó al llano, el tigre se revolcaba moribundo, pero sin desprenderse de su presa.

La bala del capitán había atravesado también el corazón de la princesa.

Y aquella alma de bronce que no se habría conmovido ante un cataclismo universal, aquel hombre curtido en los peligros, sintió desprenderse de sus ojos una lágrima, la primera que el dolor le había arrancado en su vida, y se alejó murmurando con la sublime resignación de los fatalistas.

—¡Estaba escrito!!! ¡Dios lo ha querido!!

III

Una semana después tomaba el hábito de religioso agustino, en el convento del Cuzco, el capitán don Juan de Maldonado y Buendía.

Catequizó muchos fieles merced á su profundo conocimiento de las lenguas quichua y aimaré, alcanzó á desempeñar las primeras dignidades de su orden, y murió en olor de santidad por los años de 1583.

RICARDO PALMA.

Los regalos de "El Liberal,,

EL ÚLTIMO SORTEO

Con el último sorteo de la lotería ha quedado hecho el de los regalos en metálico que hemos venido anunciando, para nuestros suscriptores, anunciantes y lectores.

Con el primer premio de 125 pesetas, número de la lotería 1.023, ha sido favorecido el comerciante de la calle de la Trapería, D. Joaquín Garrigós.

El segundo premio, de 75 pesetas, ha tocado en suerte por el número 11.756, á D.ª Carmen Marín Ruiz, calle de San Juan de Dios.

Y el tercer premio de 50 pesetas ha correspondido por el número 27.029, á D. Juan Mira, de Albaterá.

Un libro gratis en Julio

Agradecido EL LIBERAL al favor creciente y extraordinario que el público le viene dispensando desde el momento de su fundación y penetrado del gusto con que ha acogido nuestros sorteos de regalos y el interés que le inspira la lectura de los libros buenos, como tuvimos ocasión de observar en la venta de *La Jitanilla* de Cevantes que editó el marqués de Aledo, nos propusimos, sin reparar en la importancia de su coste, ofrecer un regalo cuyo disfrute no dependiera de las decisiones de la suerte en un sorteo.

Al efecto, este periódico ha contratado con una importante casa editorial de Barcelona una crecida edición de una novela de gran mérito que ha de despertar extraordinario interés entre nuestro público como lo ha despertado en Francia.

Es una novela del distinguido escritor Enrique Greville, que ha merecido el honor de ser premiada por la Academia Francesa y que se titula

El secreto de Dosia

Del interés y la labor literaria de esta excelente obra, sin perjuicio de las impresiones que oportunamente hemos de dar, juzgará el público, que puede conseguirla gratis, por el fácil procedimiento que indicaremos.

La novela El secreto de Dosia forma un bonito tomo en 8.° de 117 páginas de nutrida lectura, con una cubierta en papel *couché*, ostentando el título de la obra en color y un grabado, llevando al pie la indicación de REGALO DE EL LIBERAL.

Para proceder con algún orden, disfrutarán en el mes de Julio de este regalo todos los suscriptores de esta capital, á quienes servirá como Vale para su adquisición el recibo pagado de este mes corriente de Julio.

Los que se suscriban á EL LIBERAL tienen igualmente derecho á la novela El secreto de Dosia, con solo retirar al suscribirse el recibo que corresponde á Julio y da opción al regalo.

Premios en metálico

En vista de la aceptación cada vez mayor que tienen entre nuestros suscriptores, lectores y anunciantes los sorteos de premios en metálico, hemos decidido organizar inmediatamente otro nuevo sorteo de TRES PREMIOS, corrigiendo en las condiciones generales todo aquello que, por las observaciones hechas en la práctica, puede dar lugar á la aglomeración en un día determinado de personas que llegan á canjear y de la confusión en el término de los plazos que distintamente se señalaban para los suscriptores, lectores y anunciantes de la capital y la región.

En el próximo sorteo terminará la publicación de los Vales en EL LIBERAL diez días antes de la fecha de la jugada y no habrá plazo ni limitación ni separaciones de fechas para el canje de Vales de la capital y la región, pudiendo hacerse indistintamente en todo el tiempo que medie desde la suspensión del Vale al sorteo en la forma que oportunamente se indicará.

Esta amplitud y nueva comodidad creemos que ha de ser del agrado de nuestros lectores.

Agregaremos á todo cuanto dejamos dicho acerca de los regalos de EL LIBERAL, los detalles correspondientes.

GLICEROFOSFATO de cal granulado de Moreno

Indicado en la neurastenia, histerismo, depresión mental y cansancio cerebral, en el raquitismo, escrofulismo, tuberculosis, clorosis, anemia; excelente medicamento para combatir las pérdidas de fósforo para orino (fosfaturia) y los sintomas que acompañan á esta afección; utilísimo en la convalecencia de las enfermedades graves, y siempre que hay postración de las fuerzas orgánicas; favorece el desarrollo y crecimiento de los niños.

De venta en la farmacia de J. Moreno, Camachos 26, Murcia. D. Joaquín Ruiz, Cuatro Santos, 24, Cartagena. Sres. Buene Hermanos, La Unión.

Folletín de EL LIBERAL (Murcia, 86)

CARLOTA M. BRAEMÉ

Pecados ajenos

ó

LA LUCHA POR EL AMOR

—Por desgracia, la ignoro completamente—contestó lord Carew.

«—Así parece. Tal vez sabrá usted que su padre tenía un hermano mayor, llamado Gaspar Carew; éste en su juventud cometió un delito político, ni más ni menos que un acto de alta traición, por lo cual fué proscripto. Esto tuvo lugar mientras vivía su abuelo. Todos creyeron y esperaron que á la muerte de su abuelo la sentencia sería anulada: y que se le permitiría volver á Inglaterra para tomar posesión de su título y de su rango.

«Aconteció que dos años antes de la muerte de su abuelo, llegó á Inglaterra la noticia bien confirmada del fallecimiento de Gaspar. Luego murió su abuelo intestado, y su padre, Desmond, lo heredó todo. Siguió viviendo aquí muy feliz se casó y usted nació; todos creían á usted el heredero legítimo. Todo prosperó con Desmond: no tenía la menor duda de la muerte de su hermano, no sospechaba que su título era nulo. Pero Gaspar no había muerto. Cansado de su destierro, él mismo hizo propagar las noticias de su fallecimiento; en seguida tomó el nombre de Caritos, y se dirigió á la India. Yo, que era su mejor y su más antiguo amigo, estaba también allí en el servicio militar. Gaspar fué para hacer fortuna; estaba cansado de su proscripción, del destierro y de su vida obscura; bajo otro apellido esperaba hacerse rico y disfrutar una vida de lujo. En la India se casó con una joven alemana, que falleció poco después del nacimiento de Adelaida.

»En vano imploró á Gaspar que hiciera saber á su hermano el hecho de que vivía, nunca consintió en avisarle.

»—No puedo volver á Inglaterra—me dijo—todos allí me creen muerto. Mi hermano es lord Carew; que se quede con el título, no tengo el deseo de molestarlo. Tendré otro apellido, seguiré otra carrera y conquistaré fama sin ayuda de los que están en Inglaterra.

»Recibió las noticias del casamiento de su hermano, del nacimiento de su hijo, que es usted, y de la inteligencia que usted demostraba, y á decir verdad, nunca tuvo celos. Todo anduvo bien hasta que Adelaida tuvo ocho años; en esa fecha, Gaspar perdió en una operación desastrosa toda la fortuna que había logrado acumular.

»Por supuesto, Allan, usted ha de conocer las condiciones de la propiedad de Brooklands. El título de lord Carew fué concedido á su bisabuelo para él y sus herederos legítimos, vinculado al mayor hijo varón de una generación á otra. Pero no sucede lo mismo con la propiedad de Brooklands, que no está vinculada; pasa al hijo mayor (varón ó hembra) del hijo mayor.

»Gaspar Caritos ó Carew perdió su fortuna; entonces, por primera vez, empezó á comprender la injusticia que había cometido con su propia hija. Por estricta justicia, la propiedad de Brooklands le pertenecía á ella. Si él quería renunciar sus derechos personales, tenía libertad de hacer lo que se le antojase; pero á su muerte, la propiedad pertenecía á su hija y él no tenía el derecho de privarla de su herencia legítima. Enfermó de una dolencia que supo era fatal y me mandó á buscar. Yacía en su lecho de muerte, acuérdese, y el encargo que hizo era por consiguiente más sagrado que cualquier otro.

»—Me muero, general—me dijo—y la muerte nos hace ver las cosas bajo otro aspecto. En lo que me toca á mí, hice bien en renunciar á mi herencia durante mi vida; pero tiene que pasar á mi hija después de mi muerte. No tengo fortuna que dejarla; pero Brooklands es suyo y es preciso que lo ocupe. No puedo permitir que mendigue el pan sabiendo que tiene una gran herencia.

»—Usted obra con rectitud—dije—tiene el derecho de hacerlo.

»—Cuando haya muerto—prosiguió él—llévela á Inglaterra, preséntela á mi hermano Desmond que, á consecuencia de mi muerte, hereda el título de lord Carew. Cuéntele todo lo que he ocultado; dígale que si yo hubiese estado solo en el mundo, no lo hubiera molestado; pero no puedo dejar á mi hija desamparada. Dígale en mi nombre que mientras viva es preciso guarde á Brooklands; pero que cuando muera él, Adelaida debe heredar. Llévele estos documentos son las pruebas oficiales de mi casamiento, la fe de bautismo de mi mujer y la de mi hija, y también mi testamento.

»Me entregó estos documentos. Estuve con él cuando falleció y tomé á mi cuidado la niña.

»Ahora, escúchame bien, Allan Carew. Traje á Inglaterra á su mujer, que era la verdadera heredera de Brooklands, y llegué aquí. Confieso que era cosa dura para su padre, que siempre se había imaginado que usted era el heredero de la propiedad; además, estaba orgulloso de usted, lo amaba con un cariño intenso, y concentraba en usted todas sus esperanzas.

»El me escuchó con suma paciencia; luego dijo:

»—Es muy duro, general; ninguna familia se ha encontrado en semejante trance. Según es, cuando yo muera, mi hijo heredará el título sin tener derecho á Brooklands.

»—Usted debe ahorrar para su hijo—dijo—ahorre algo cada año, así tendrá fortuna; fué el deseo de su hermano que usted quedara dueño de Brooklands durante su vida; únicamente, cuando muera usted, Adelaida heredará, y no Allan.

»—Hubiera sido más correcto si, desde el principio, Gaspar me hubiese revelado todo eso—dije—será muy injusto para mi hijo, que es un muchacho muy inteligente; general, es vivo, orgulloso y hermoso; ha sido criado con la idea de heredar á Brooklands. ¿Cómo puedo desengañarle?

»—Deje usted que se crien juntos—dije sin mirar—cuando llegue á la edad necesaria se casarán y todo quedará arreglado.

»Parece que mis palabras incautas dieron la idea á su padre, y usted sabe cómo se llevó á cabo.

»Mi licencia era por corto tiempo, tuve que volver en seguida á la India, y me marché con la mayor fe y confianza en la honradez de Desmond Carew.

»De cuando en cuando recibía noticias de su padre: me detallaba los pormenores de la vida de Adelaida, sus estudios, su hermosura. ¡Quería yo tanto á la niña!

»Luego murió, y en seguida llegó la noticia del casamiento de Adelaida con usted. Mucho me alegró la noticia, porque así se conservaban vinculados el título y la propiedad; pero siempre temía que Adelaida fuese sacrificada, que se hubiese casado sin amor, por motivos de generosidad. No podía tranquilizarme sin verlo por mis propios ojos.

»Vine, pues, para cerciorarme de su felicidad. ¿Qué descubro? Que ella ha sido defraudada, robada, estafada de su herencia. Ha sido sacrificada por Desmond Carew, á quien todo el mundo respetaba como hombre leal.»

—Permítame—interrumpió lady Adelaida—es usted demasiado injusto. Lord Desmond me trató siempre con mucha amabilidad, fué tan bueno y generoso como verdadero padre.

—Sin embargo, te robó—exclamó el general.

—No es cierto—contestó ella. ¿No es Brooklands mi hogar? Conocía esta historia; hace muchos años que la conozco, pero hubiera preferido la muerte antes de revelarla. ¿Quién soy yo para privar á Allan de su herencia? ¿Podría yo verlo agobiado bajo el peso de la vergüenza y de la humillación, cuando tendría el mayor placer en sacrificarle mi vida entera? La hora más dichosa que he sentido fué cuando hallé la oportunidad de sacrificarme por el amor á él.

—Eres caprichosa—dijo el general.—Nunca he encontrado una mujer que tuviera el menor sentimiento de justicia. ¿Qué importan los afectos del ánimo cuando se trata únicamente de la justicia y la rectitud? Cuando llegué, me extrañaba que nadie hablase de eso, pero imaginé que por el hecho del casamiento de Adelaida y de Allan, todos habían querido callar la historia. No por un momento creí que esa historia había sido ocultada.

CAPITULO LXXIV

Lord Carew había escuchado la narración como el condenado que oye su sentencia de muerte; su rostro palideció y se hubiera creído que años de angustia habían pasado por su cabeza: cuando cesó de hablar el general, se notó en sus ojos la sombra de una agonía apasionada.

Hubiera deseado contestar, pero no se escapó el menor sonido de sus pálidos labios.

El problema de la guillotina

EN PARIS

Sabido es que desde que fué demolida en París la fúnebre prisión de la Roquette, donde eran encerrados los reos sentenciados á la pena capital, y cuya ejecución se verificaba en la cercana plaza del mismo nombre, quedó la guillotina sin sitio especial de emplazamiento.

Desde entonces acá han venido buscando las autoridades municipales parisienses, de acuerdo con el Estado, un lugar á propósito en que levantar el espantoso artefacto, cuando llegase el caso, tropezando aquellas con la dificultad de que ninguno de los barrios de París accede á que dentro de él se levante el cadalso.

Mientras se resuelve el problema, estudian los médicos de allende el Pirineo, considerándolo tema de actualidad, y quizá como base de una campaña en pro de la abolición de la pena de muerte, si la vida consciente del guillotinado termina con la caída de la ensangrentada cabeza en el cesto.

Esta discusión científica no es nueva. Numerosas han sido las experiencias hechas en Francia y en otras naciones con cabezas de decapitados; pero, en rigor de verdad, los resultados fueron siempre muy poco concluyentes y precisos. Entre los experimentos más notables, se recuerdan los verificados con los cadaveres de Monasclou, Gamahut y Capi, y que autorizó el Gobierno francés con objeto de comprobar la exactitud de los ensayos hechos por Claudio Bernad con los perros

El ilustre fisiólogo cortaba bruscamente la cabeza á los canes, dejándolos desangrarse hasta la última gota. Con objeto de demostrar que el cerebro de estos animales no había perdido su excitabilidad sino de un modo momentáneo, por razón de la carencia de sangre, inyectaba en la carótida de los perros guillotinados sangre caliente.

La cabeza del pobre chucho era después colocada sobre una mesa cubierta de una capa de cierto mastic, observándose que adquiría todas las apariencias de la vida. Al lanzar el operador un grito, los sanguinolentos ojos del perro se volvían del lado donde había sonado la voz. El fenómeno cesaba cuando la sangre inyectada empezaba á enfriarse.

Cuando esto parecía probar que la mera decapitación no producía la insensibilidad, dando ello cabida al horrible supuesto de que el reo, aun después de cortada su garganta por la segur, continúa dándose cuenta, aunque por breves instantes, de su horrorosa muerte, los hombres de ciencia solicitaron del Gobierno francés autorización para ampliar los experimentos en cuerpos de ajusticiados.

Concedióse, por fin, el permiso, y en 1882 los doctores Dassy y Sappey tuvieron ocasión de realizar estudios en las cabezas de dos individuos guillotinados. Poniendo en relación la arteria carótida de un perro vivo con las de las citadas cabezas, á la media hora de la ejecución se pudieron notar aún vagos síntomas de supervivencia.

Las caras de los ejecutados se colorearon algo, desapareció la rigidez muscular y lo que es más espantoso, los labios de uno de aquellos desdichados parecieron agitarse durante varios segundos. Los párpados, en cambio, permanecieron inmoviles.

Otro experimento digno de mención fué el hecho por un médico de Douai con la cabeza del asesino Chepot Sometida ésta á la acción de una corriente eléctrica dió numerosos signos de vida: abriéronse y cerráronse los ojos, movióse la lengua, y las facciones del decapitado se contrajeron en una mueca de dolor horrible. Estos fenómenos fueron acaso puramente inconscientes, y originados por la acción de la electricidad.

Desde aquella época nada ha vuelto á hacerse en ese sentido, estando conformes la mayoría de los médicos en que, no obstante los fenómenos observados, es casi seguro que la vida psíquica cesa en el momento de ser segregada la cabeza del tronco, y que, por tanto, la muerte completa sigue inmediatamente á la decapitación.

A nuestros suscriptores

Nuestros suscriptores de Murcia que se ausenten de esta capital durante los meses de verano, recibirán EL LIBERAL, sin aumento de precio en el punto á donde se trasladen.

Rogamos á nuestros suscriptores se sirvan abonar por anticipado el importe de la suscripción por el tiempo que dure su ausencia, enviándolo á esta Administración en unión de la nota que indique donde desean recibir este periódico.

LA CUESTIÓN DE MARRUECOS

(POR TELÉGRAFO)

Conferencia.—España en libertad.

Madrid 2 (11 n.)

Montero Rios y el embajador francés celebraron una larga conferencia sobre la cuestión de Marruecos.

España, respetando los tratados, recaba su libertad de acción é irá á la conferencia internacional con representación propia

Ha pedido detalles sobre las negociaciones franco alemanas.

LA SALUD PÚBLICA

(POR TELEGRAFO)

En Canarias

Fiebre amarilla

Madrid 2 (11 n.)

Un telegrama oficial de Santa Cruz de Tenerife dice que se ha despachado para el lazareto al trasatlántico «Montevideo», porque trae á bordo un caso de fiebre amarilla.

No se permitió desembarcar carga ni pasaje.

En Barcelona

Comunicación á los cónsules

Madrid 2 (11 n.)

El gobernador de Barcelona telegrafia que el alcalde ha dirigido una comunicación á los cónsules extranjeros, desvirtuando los rumores alarmantes sobre los casos sospechosos, copiando las conclusiones del informe de los médicos que asegura no existe el bacilus Gersin, característico de la peste bubónica.

Cercos mejorado—Precauciones

Barcelona 2 (9 n.)

El doctor Cercos se halla muy mejorado.

Se cree que se le dará de alta en la actual semana.

Los médicos municipales adoptan medidas de precaución para evitar el contagio.

No es la peste.—Mas tranquilidad

La Academia de Medicina, después de oir el dictamen de los médicos; ha acordado declarar que los casos sospechosos no son de peste bubónica.

Con esta declaración los ánimos están más tranquilos.

Escala de vapores.—No hay suspensión

No se ha confirmado la suspensión de las escalas de los vapores de la Compañía Valenciana.

Al medio día zarpó el vapor «Canalejas» y llegó otro procedente de Valencia.

El vapor «Buenos Aires» ha fondeado hoy.

Procede de Génova.

Se cree que admitirá pasajeros por lo menos.

Actitud de los cónsules

El alcalde ha rogado á los cónsules que sean prudentes en los informes que envían á sus respectivos paises, pues algunos exageraban.

Los cónsules de Francia y Alemania le manifestaron que no dudaban del estado de la salud pública en Barcelona.

El de Inglaterra se mostró receloso.

Y el de los Estados Unidos crée que no hay nada.

Lazaretos

Madrid 3 (3 m.)

En el Consejo de ministros que se celebrará hoy se acordarán los créditos necesarios para rehabilitar lazaretos.

Excursión de automóviles

(POR TELEGRAFO)

La salida. Vigilancia.—El automóvil regio.

Madrid 2 (11 n.)

Se verificó la excursión de automóviles á la Granja.

Los vehículos empezaron á salir de Madrid á las ocho de la mañana.

No han ocurrido percances graves.

La carretera la vigilaban guardias civiles y de seguridad.

Presenciaba la marcha numeroso público.

A las diez y media salió el automóvil regio.

La reina despidió á su hijo, saludándole desde un balcón de la plaza de Oriente.

Acometida de toros bravos

El automóvil ocupado por San Luis, el marqués de la Torre de D. Juan y el conde de Valdelaguila, fué acometido varias veces por toros bravos.

El automóvil se salvó huyendo velozmente.

Un toro le siguió largo trecho, pero el automóvil aumentó la velocidad librándose.

Población engalanada.—Automóviles averiados.—La llegada.—Recibimiento entusiasta.

La población de la Granja estaba engalanada.

En todos los balcones se veian colgaduras.

Desde bien temprano habían acudido muchos forasteros.

En el trayecto quedaron averiados diez automóviles.

Llegaron á la Granja veinte de ellos, incluso el del rey y la infanta Isabel.

Les recibieron las autoridades, la colonia veraniega y los automovilistas que habían llegado antes.

La multitud era enorme, ovacionando al rey y á la infanta

El almuerzo. De caza.—Accidentes.—Regreso

A las dos de la tarde almorzaron los expedicionarios en los jardines, presidiendo el rey.

Después marchó éste á Riofrío á cazar.

Al salir para Riofrío embarrancó el automóvil regio en una cuneta del camino.

Desembarazado prosiguió la marcha sin novedad.

El automóvil de Santo Mauro chocó con otro, sin consecuencias desagradables.

A las ocho de la noche ragresaron á Madrid los expedicionarios.

Heridos

Madrid 3 (3 m.)

En la excursión de automóviles á la Granja el marques de Torrejón resultó con una luxación en un brazo y un chauffeur con una contusión en una pierna.

El atentado contra el rey

(POR TELÉGRAFO)

Estado de los sumarios

París 2.

El juez que entiende en el atentado contra Alfonso XIII ha terminado el sumario referente á Palacios, Navarro, Castel y Prats, acusándoles de pertenecer á una sociedad del malhechores, pero sin pruebas de que conociesen el complot contra el rey de España.

Se han enviado los autos al procurador de la República.

Es probable que pida el sobreseimiento, quedando los procesados detenidos, caso de que el ministerio no suspenda los decretos de expulsión.

Respecto á Vallina, Harvey, Malato y Causanel sigue el sumario.

RICHARD

TOROS

En Madrid

(POR TELÉGRAFO)

Primero

Madrid 2 (11 n.)

Durante la corrida de esta tarde cayeron varios chaparrones.

La entrada fué buena.

Los toros de Hernández resultaron buenos.

Lagartijo y Bombita fueron muy aplaudidos.

En el primer toro, Fuentes, que vestía de grosella y oro, al dar el primer pase fue enganchado por la manga.

Trasteó regular y dejó una en lo alto atravesada. (División de opiniones.)

Segundo

En el segundo toro Bombita fué ovacionado en un quite de peligro y Lagartijo en una larga.

Bombita de negro y oro toreó entre los pitones, dando pases con elegancia y bien rematados.

Dió un pinchazo bueno y media en lo alto atravesadilla, rematando con descabello. (Ovación).

Tercero

Al tercero lo torea de capa Lagartijo, siendo ovacionado.

Final de la corrida

Madrid 3 (1'15 m.)

Lagartijo estuvo regular en la muerte de su primero y mal en su segundo.

Fuentes estuvo bien en su segundo.

Bombita en su segundo supertorísimo.

Lo cambió de rodillas.

Los matadores parearon al quinto toro.

En Granada

Muruves

Granada 2 (8 n.)

Los toros de Muruve jugados esta tarde cumplieron.

Regateriin y Bienvenida estuvieron superiorísimos matando y toreando.

Fueron ovacionados.

En Nimes

Veraguas

Nimes 2 (8'15 n.)

Los toros de Veraguas fueron buenos.

Conejito quedó bien.

Machaquito estuvo superior.

En Burdeos

Cogida de Almanseño

Burdeos 2 (7'50 t.)

Los toros de Miura lidiados esta tarde fueron regulares.

Almanseño fué cogido, resultando con una cornada en un muslo.

Platerito y Bombita estuvieron bien.

En la Línea

Gran bronca

La Línea 2 (8 n.)

En la corrida de esta tarde Bonarillo, Chicuelo y Revertito estuvieron superiores.

El cuarto toro quedó muerto de un puyazo.

Se produjo una gran bronca, pero se consiguió calmar al público.

DEPOSITOS DE ARMAS

(POR TELÉGRAFO)

Trescientos fusiles.—Frailes militares

Madrid 3 (3'15 m.)

En Villanueva de Ariscal (Sevilla) se ha descubierto un depósito de armas en un carro, entre unos sacos de harina.

Fueron hallados también 21 cañones de Mausser.

Se dice que estas armas estaban destinadas á Marruecos.

En la estación de Salteras se ha descubierto otro depósito.

Se asegura que las armas proceden de Zumárraga.

Otros despachos de Sanlúcar dicen que se ha descubierto en la estación de Salteras otra caja de fusiles.

Han llegado á dicha estación 18 expediciones desde Abril.

Procedían de Zumárraga, dirigidas á distintos y supuestos destinatarios.

Se calcula que se han recibido trescientos fusiles.

Se comenta que la primera sorpresa se efectuará cerca del convento de frailes de Loreto y la coincidencia de que unos muchachos desde lo alto de los árboles que dominan el convento, verán á los frailes haciendo ejercicios.

Revolución en Rusia

(POR TELÉGRAFO)

Lo ocurrido en Odessa.—Contradicciones

París 2

Aumenta la contradicción acerca de lo ocurrido en Odessa.

Las noticias oficiales y particulares difieren por completo.

Mientras unos afirman que se ha rendido el acorazado «Potemkin», otros, incluso el ministerio de la Guerra ruso, declaran que prosiguen las negociaciones entre los sublevados y la escuadra.

Se cree que ha sobrevenido una transacción amistosa bajo la base de la inviolabilidad de los amotinados á cambio de que éstos cesen de bombardear á la ciudad.

Otros informes

Otros informes dicen, que los tripulantes se rindieron estando borrachos por haber bebido mucho champagne y aguardiente, declarando la responsabilidad sobre un grupo de agitadores.

Estos se pusieron en salvo antes que llegara la escuadra.

Condena probable

Se ha constituido un tribunal que juzgará en seguida á los amotinados.

A los viejos se les condenará á cadena perpétua y á los jóvenes que fueron los directores del movimiento se les fusilará.

Ciudad ardiendo.—Más desórdenes.—Muertos.—Condenas de muerte

Está ardiendo buena parte de la ciudad de Varsovia.

Han ocurrido desórdenes en Blazezeng é Infzan.

La infantería disolvió una manifestación de los socialistas con bandera roja, fogueándolos.

Resultaron doce obreros muertos.

En los hospitales de Lodz han fallecido 69 heridos.

Un consejo de guerra ha condenado á muerte á tres obreros que se amotinaron.

Fábrica de bombas

En la aldea de Tsarcoíeselo, próxima á San Petersburgo fueron detenidos un empleado del gobierno y un estudiante, en cuyo domicilio se encontraron ocho bombas acabadas y 22 casi terminadas y un magnifico laboratorio para fabricar explosivos.

RICHARD.

Mitin suspendido.—Saludo entusiasta

Barcelona 2 (9 n.)

Los organizadores del mitin de simpatía á la revolución rusa, que ha sido suspendido por el gobernador, han telegrafiado un entusiasta saludo á los sublevados de Odessa.

Siguen las contradicciones.—Estado de guerra.

Madrid 3 (3 m.)

El cónsul yanki en Odessa telegrafian que quedan en el puerto el «Potemkin» y otro acorazado, ambos sublevados.

Al despacho le falta el día y la hora, lo que produce confusión.

Los despachos de París dicen que la tripulación del «Patemkin» fué trasladada á otro acorazado y que ambos quedaron en el puerto.

El resto de la escuadra zarpó.

Se ha declarado el estado de guerra en Libau, Sebastopol y Cronstand.

Café Belmar

Concierto todas las noches por el sexteto de este salón Mantecado con barquillos, 0'50 – Café helado, vaso, 0'25

FRUITALINE: El refresco ideal para viajeros.

VÉASE CUARTA PLANA.

Diario de avisos por orden alfabético

El Liberal

en Madrid
en Barcelona
en Sevilla
en Bilbao
en Murcia

Se hallan de venta en esta administración, al precio de CINCO céntimos. Se admiten suscripciones y anuncios

Imp. de EL LIBERAL, Crédito Público, 1

CARLOTA M. BRAEMÉ

Pecados ajenos

ó

LA LUCHA POR EL AMOR

—No soy ladrón, general—dijo al fin—No he sabido nada de todo eso. Estoy aturdido, descarriado, perdido. Creí que mi padre era el alma del honor; tenía en él la misma fe que tengo en el cielo.

Era hombre joven y fuerte; sin embargo, al hablar así, las lágrimas brotaron de sus ojos y sus labios temblaron.

Lady Adelaida se acercó á él; le rodeó el cuello con sus blancos brazos; era la primera caricia que jamás le ofreciera, y puso su linda cara en la suya.

—Allan, querido esposo—dijo—no se moleste usted por tan poca cosa. Sé cuan noble y leal ha sido usted. Hubiera preferido verme pobre no verle más, á que supiera todo esto. Amor mío, ¿qué importa que la propiedad fuese tuya ó mía? Ahora pertenece á los dos. Este fué el único obstáculo entre nosotros. Ahora que lo sabes todo, ¿me despedirás? Seamos felices en adelante.

—Tengo que confesar, Adelaida—interrumpió el general—que por más que no tengas juicio, eres una mujer superior

Lord Carew no podía contestar nada; seguía con los ojos fijos en la hermosa cara que se inclinaba sobre él.

—No puedo sufrirlo—suspiró al fin.—Mi padre ha robado y yo también, Adelaida. Quisiera haber muerto antes de saber esto.

Entonces Lady Carew se acercó á su hijo.

—Allan—por fin—si todo el mundo grita contra tu padre, no consientas en ello ni una sola palabra. Acuérdate que pecó sí, pero por amor á ti, y aquel pecado esterilizó su vida.

—Como ha esterilizado la mía—dijo su hijo.

—¿Cómo aconteció eso, milady?—preguntó el general.

—No quiera Dios—contestó ella—que le culpe para disculparme á mí. Pero no supe nada hasta que mi pobre marido estuvo moribundo; entonces me lo refirió. Recuerdo cuando el general trajo á la pequeña Adelaida, y mi marido me contó que era la hija de su más íntimo amigo, quien, al fallecer, la había recomendado á su cuidado. No supe más hasta la hora de su muerte; en esa hora, aunque hizo aquel testamento en favor de Adelaida para que ella no perdiera nada, estaba casi loco de remordimientos. Nos mandó llamar á Adelaida y á mí; nos confesó la verdad, exigiendo de nuestra parte el juramento de no revelarlo á Allan.

—No podía desheredar á mi hijo—dijo impetrando nuestra misericordia—no podía desheredarle. He ido demorando el día fatal, hasta que pasó la oportunidad de revelar mi secreto y entonces me imaginé que todo se arreglaría si se casaba con Adelaida.

Me tomó las manos entre las suyas, y con sus ojos moribundos, fijos en mi cara, me dijo:

«Prométeme, esposa mía, guardar mi secreto hasta la muerte, de modo que Allan nunca llegue á saberlo. No necesita saberlo, es preciso que no lo sepa. Mi hijo me quiere sinceramente, me honra como hombre leal, tiene tanta fe en mí, que por todo el oro del mundo no quisiera que supiese lo que he hecho. No me quedaré tranquilo en la tumba si llegra á saberlo.»

Luego nos contó las largas luchas que había sufrido entre el amor á su hijo y sus sentimientos de rectitud. Creía que el compromiso que había arreglado, salvaría las dificultades, y así dejó aquel testamento que conoces, Allan. Si no te hubieras casado con Adelaida, ella hubiera heredado toda la propiedad. ¡Oh! Hijo mío, hijo mío, no digas nunca una palabra de censura, no le reconvengas nunca, pues su pecado provenía de su amor á ti

Lord Carew hizo levantar á su madre, bañada en lágrimas, y la tuvo enlazada entre sus brazos.

—Queridísima madre—dijo.—Cuan cruelmente ha caído esta desgracia sobre usted. Sin embargo, era usted tan inocente como yo. No creo que le corresponda la más mínima sombra de censura.

—No pienso en mí, Allan—prosiguió lady Carew—sino en tu padre. Querido mío, amaba mucho, su vida fué honrada, recta, leal, salvo en ese punto. No puedo sufrir tal idea. Estoy segura de que se dejó extraviar por amor excesivo á ti y por orgullo. Si yo pudiese oirte hablar con cariño de tu padre, me sentiría feliz.

Una lucha sorda estalló en el alma de lord Carew. Aborrecía la vileza del pecado cometido por su padre, le disgustaba la idea; la hora en que lo supo, fué para él la más amarga de su vida. ¡Se había enorgullecido tanto de su padre, conceptuándolo hombre recto y honrado! Quería y reverenciaba su recuerdo, pero desde ahora no le fué posible tributarle el mismo cariño, el mismo respeto. Sin embargo, el pecado resultó de su amor.

—Míreme, madre—dijo él—le premeto que nunca echaré la culpa á mi padre. Como usted dice, fué un error fatal, hijo de su amor excesivo á mí. Esto lo confieso, lo creo; así que nunca diré una palabra contra él, trataré de olvidarlo, con tal de que sea usted feliz y que vuelva á sonreir.

—Siempre has sido el mejor de los hijos—contestó la desgraciada señora—siempre has sido muy tierno. Sí, voy á recobrar la felicidad.

—No tenía ninguna intención—interrumpió el general—de causar un disgusto. Siento mucho lo que ha acontecido, pero era preciso que lo supiera Allan.

—Al contrario, le estoy agradecido—dijo lord Carew rápidamente.—Sin esto, nunca hubiera conocido el carácter noble y generoso de mujer. Pero es preciso que se haga conocer la verdad; ni por un día consentiría en ocupar una posición falsa. Todos sabrán que Adelaida era heredera de Brooklands, y yo no; todos han de saberlo.

Entonces lady Carew hizo á su hijo una suprema apelación.

—¿Cómo lo revelarás, Allan, sin publicar el pecado que cometió tu padre?

—No veo la necesidad de dar un escándalo ahora—dijo el general.—Se ha hecho justicia, se ha revelado la verdad. Adelaida es dueña de Brooklands ni más ni menos como si hubiera sido proclamada heredera desde la torre de San Pablo. Milady Carew, acepte usted mi consejo de dejar á estos jóvenes para que arreglen sus asuntos.

El anciano se acercó á la pobre señora que acababa de sufrir tan gran tormenta de agitaciones.

—Venga usted conmigo—continuó—temo que me haya excedido en un momento de mal humor propio de la vejez. No pensaba en afligir tanto; sin embargo, era preciso que se supiese la verdad. Dejémosles por un momento; Adelaida lo consolará, pues es la niña más amable y más inteligente que conozco en el mundo.

CAPITULO LXXV

Después de la salida de lady Carew y del general, lady Adelaida permaneció callada. Es posible que la molestara el recuerdo de aquella primera caricia que la había hecho voluntariamente. Como todas las mujeres, pensaba más en eso que en otra cosa.

—Me considerará muy cansada—se dijo ella—creerá que he perdido toda mi delicadeza; pero no recordaba nada más que el deseo de consolarlo.

Dirigió hacia él una mirada tímida, para cerciorarse de si estaba enojado con ella; pero al momento tuvo que bajar los ojos, pues la estaba mirando con una expresión que nunca había visto antes en sus ojos: no era solamente amor, sino sorpresa y admiración mezcladas.

Entonces se acercó.

—Adelaida—dijo—es preciso que me digas, en primer lugar, si estoy soñando ó si estoy despierto.

—Estás despierto, Allan—contestó con tímida sonrisa.

—Dime, pues, si todo lo que acabo de oir es cierto, ó un sueño.

—Desgraciadamente, es muy cierto—contestó.

—¿Y lo sabías todo desde la muerte de mi padre?—preguntó.

—Como dijo lady Carew, cuando tu padre se encontró en su lecho de muerte, nos llamó para contárselo.

—A fuerza de cuidado y lealtad—prosiguió Allan—has guardado el secreto.

—Si hubiese podido conseguir mi deseo, Allan—dijo—se hubiera guardado el secreto para siempre. No veo qué provecho ha resultado de su revelación; al contrario, ha causado disgusto.

—Dices que me amas, Adelaida; y creo honradamente que es cierto. Sin embargo, hubieras preferido irte de aquí, permaneciendo que tuviera malos conceptos de tu carácter, hubieras querido sacrificar todo lo

AHLEMEYER

Compañía anónima de Construcciones é Instalaciones Electro-Mecánicas

BILBAO-MADRID-CARTAGENA

INSTALACIONES COMPLETAS DE

Centrales de Electricidad

Dinamos, Electromotores, Transformadores y demás materiales para el ramo eléctrico.

Extracción, desagüe y otras aplicaciones para minas.

Máquinas y calderas de vapor, motores de gas.

TURBINAS «VOITH»

de GRAN RENDIMIENTO con verdadero regulador de precisión.

ZAMPIRONI

FIDIBUS INSECTI UGOS
Verdadera pas i la
MA A MO QUITOS
Desconfiar de las falsificaciones é imitaciones
De venta en os principales Farmacias, Drogu rías, Perfumerías y Bazares.

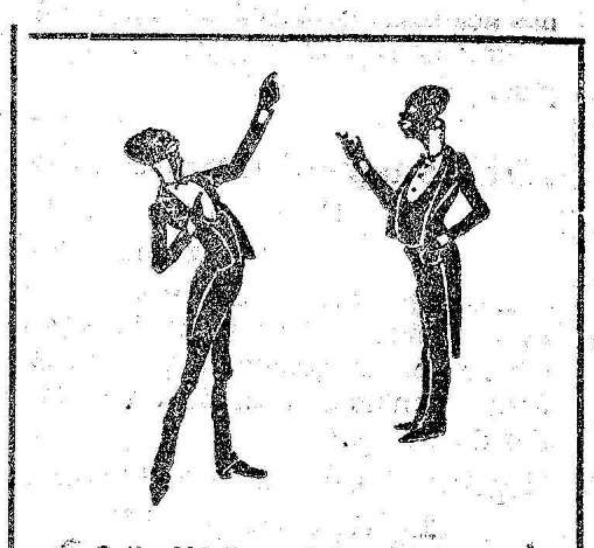

Salio Vd ileso del accidente del automovil ?

Si. Gracias al cuello que usaba planchado con

ALMIDON REMY

de fuerza resistente, que me evito el golpo mas rudo.

4 á 8 pesetas por día

SE DESEAN personas de ambos sexos para trabajar con nuestra m qui a de hacer calceta, simple y r pida; trabajo seguido todo el año á domic io, sin experiencia La distancia no importa y vendemos vuestro trabajo. Dir g rse:

Compañía LA COLMENA. L.

5 c lle Elisab fs — Barc lon

CÓLICOS DIARREA DISENTERIA

Crema de Bismuto de GRIMAULT y Cie

Medicamento heróico, corta en breve plazo Cólicos, Diarrea, Disentería Gastritis, Gastralgias, Dolores de Estómago, Diarreas coleriformes.

LA CREMA obra con más rapidez que los polvos.

Paris, 8, rue Vivienne y todas las Farmacias

SOLUCIÓN PAUTAUBERGE

al Clorhidro-Fosfato de Cal Creosotado

El Remedio más eficaz para curar: las ENFERMEDADES del PECHO; las TOSES RECIENTES y ANTIGUAS; las BRONQUITIS CRÓNICAS

L. PAUTAUBERGE, 9, Rue Lacuée, Paris, y en principales farmacias.

La Murciana

FONDA DE JOSE BONACHE

Calle de la Cruz, 16, Madrid

Este acreditado establecimiento, está dirigido por su propietario José Bonache, jefe de cocina que fué de la Excelentísima Sra Marquesa viuda de Peñaflor.

El servicio de mesa es esmeradísimo y el mobiliario todo nuevo, así como las vajillas, ropas y demás efectos de que dispone LA MURCIANA.

Todas las habitaciones están dotadas de luz eléctrica y timbres y la casa en general reune inmejorables condiciones de belleza, ventilación y *confort*.

AGENCIA DE ENCARGOS

PASCUAL MARTINEZ

SERVICIO FIJO

entre Murcia, Beniel, Orihuela, Callosa, Albatera, Almoradí, Dolores, Rojales, Torrevieja, Crevillente, Elche Santapola, Alicante y viceversa, con sucursales para recoger y entregar todos los encargos que se confíen

DESPACHOS

En Murcia, D. José Cerdán, calle del Trinquete, 6.
En Beniel, D. Crisanto Sevilla, Plaza, 6.
En Orihuela, D. Mariano Huertas, calle Rocamora.
En Callosa, D. Marcelino María, calle Mayor, 2
En Alicante, D. Pascual Martínez, Sagasta, 27.
En Elche, D. Francisco Ferrandiz, San Juan, 48
En Crevillente, D Antonio Davó, San Antonio.
En Catral, D. Antonio García, Mayor, 2.
En Albatera, D. Pascual Serna, Plaza, núm. 4
En Dolores, D. José Valdés, Iglesia, 1.
En Almoradí, D. Francisco Bueno, Príncipe, 9
En Rojales, D. Manuel Martínez, calle del Cuarto
En Torrevieja, D. Antonio García Blanco, Caballero Rodas, 15.

Salidas de Torrevieja para Alicante, todos los días por el tren de la mañana.

Salidas de Torrevieja para Murcia, todos los días por el tren de la tarde.

Salidas de Murcia para Alicante y Torrevieja, todos días por los trenes de la mañana.

Regreso de estos puntos, todos los días por los trenes de la tarde.

El servicio entre Torrevieja y Albatera se hace á todos los trenes por D. Antonio García, cruzando en Albatera con D. Pascual Martínez, que hace el servicio entre Alicante y Murcia.

Agencia internacional de Anuncios

Haasenstein y Vogler

Calle Fernando VII, 2.—Barcelona

Se encarga de la inserción de anuncios en todos los periódicos, revistas, etc., de España y del extranjero, concediendo grandes rebajas sobre sus precios de tarifa. Presupuestos y toda clase de informes referentes á publicidad, á petición. Sucursales y Agencias en Berlín, Hamburgo, Viena, Roma, Milán, París y todos los grandes centros de Europa. Departamento especial para anuncios en el extranjero.

SERVICIO RÁPIDO Y CONCIENZUDO

Compagnie Générale Trasatlantique

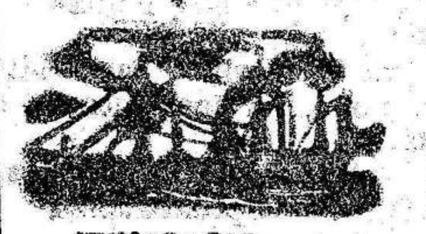

Vapores-correos franceses

Servicio fijo y rápido entre los puertos de Cartagena á Orán y Marsella y vice-versa.

ITINERARIO	LLEGADAS		SALIDAS	
Cartagena	—		los martes	8 tarde
Orán	los miércoles	5 mañana	» jueves	5 »
Marsella	» sábados	10 »	» sábados	5 »
Orán	» lunes	10 »	» lunes	12 »
Cartagena	» martes	8 »	—	

Los señores pasajeros de 1.ª, 2.ª y 3.ª clase hallarán en los quince magníficos trasatlánticos que hacen los servicios del Mediterráneo lujosas y cómodas instalaciones con todos los adelantos modernos.—Pasajes especiales limitados á francos 8,85 para los emigrantes y jornaleros que se dirijan a Orán.

Esta Compañía tiene varias combinaciones de viajes circulares entre España Francia, Italia, Túnez y Argelia.

Fletes excepcionales para la exportación de frutas, legumbres y pimentón con destino á los puertos de las provincias de Orán, Argel, Constantina, Regencia de Túnez, Malta y todos los demás del Mediterráneo.

Para más detalles, solicítense del Agente de la Compañía en Cartagena

J. M. PELEGRIN.—Cartagena

Línea de vapores de Tintoré y C.

BARCELONA

Servicio fijo semanal

ENTRE

ALICANTE Y ORAN

CON ESCALAS INTERMEDIAS

Salidas de Cartagena para Orán todos los miércoles á las seis de la tarde, por el magnífico vapor TINTORE. Admitiendo carga y pasajeros.

Salidas para Barcelona y escalas.—Todos los martes á las seis de la tarde.

Salidas para Sevilla y escalas.—Todos los miércoles á las seis de la tarde.

Consignatario: Francisco Bosch Montaner.

Para más informes á sus agentes Nicolás Perez y Compañía Marina Española, 12. Cartagena.

Farmacia Catalana

AGUAS minero-medicinales

NACIONALES Y EXTRANJERAS

Argentona, Carabaña, Insalus, Loeches, Mondariz, Panticosa, San Hilario, Vals, Verín, Tona, Bourboule, Cestona, Lévico, Marmolejo, Rubinat, Vittel, Puda

VICHY.—Hôpital, Grande Grille, Celestins, S. Louis etc. etc.

Surtido de las más usualmente prescritas.

Todas recibidas frecuentemente de sus manantiales.

Ventajosas condiciones tomándolas en cantidad

GRAN CENTRO DE MEDICAMENTOS.—MATERIALES ANTISÉPTICOS

ESPECIALIDADES

Oficina especial para el despacho de recetas con esmerada precisión y preparadas con medicamentos puros del

LCDO. PEDRO PEIRANI

al lado de la droguería de los SEÑORES FERRER HERMANOS

MURCIA.—PLAZA DE SAN JULIAN.—MURCIA

SANTAL MIDY

Inofensivo, suprime el Copáiba, la Cubeba y las inyecciones. Cura los flujos en

48 HORAS

Muy eficaz en las enfermedades de la vejiga. Cistitis del cuello, Catarro de la vejiga, Hematuria.

Cada Cápsula lleva el nombre MIDY

PARIS, 8, rue Vivienne, y en las principales Farmacias.

DOLOR DE CABEZA
Neuralgias y jaquecas desaparecen en cinco minutos
Hemicranina
del Dr. M. CALDEIRO
3 pesetas farmacias

ANUARIO DEL COMERCIO Se ha recibido el de este año, publicado por los Sres. Bailly Baillière. Está dividido en tres grandes tomos, que se venden á 25 pesetas, San Pedro, 17 Mañana se empezará á repartir á los suscriptores de esta ciudad.

Encargos de domicilio á domicilio

entre

Murcia, Balsicas, San Pedro, San Javier, La Unión, Llano del Beal, Orihuela y Torrevieja y vice-versa

con sucursales para recoger y entregar los encargos que se confíen á

GINES ROS CLARES

DESPACHOS

En Murcia, D. Ginés Ros, Frenería, número 33.
En Balsicas, D. Angel Ruiz, (Correo).
En San Javier y en San Pedro, Guirao, (Correo).
En el Llano, D. José Olmos.
En Portmán, D. Julián Murcia.
En Orihuela, Viuda de Brú.
En Torrevieja, Posada de Parejo Guirao.
En Cartagena, D. Gregorio Briones, calle del Duque, 20, Droguería.

PRECIOS ECONÓMICOS

NOTA.—El despacho de encargos en Murcia para Cartagena y todos los puntos indicados, sigue como siempre á cargo del mismo Ginés Ros Clares.

LA AGRICULTURA MODERNA

SOCIEDAD TÉCNICA INTERNACIONAL

OTEYZA Y LOMA, INGENIEROS AGRONOMOS

CABALLERO DE GRACIA, 10 Y 12. MADRID

MAQUINARIA AGRÍCOLA

Representaciones exclusivas

Segadoras y guadañadoras «CHAMPION» de Chicago, E. U. A.

Sembradoras «FAVORITE» Bickford & Huffman-Macedon, E. U. A.

Gradas y cultivadoras «STANDARD HARROW C°», Utica, E. U. A.

Arados.—Repartidoras de abonos.—Aventadoras.—Trilladoras.—Bombas.—Prensas.—Norias.—Locomóviles.—Malacates, etc., etc.

DEPOSITOS EN VARIOS CAPITALES.—Pídanse catálogos.

Diario de Avisos por orden alfabético

AMA DE CRIA para su casa, leche de cinco meses, edad 25 años. Razón en Rincón de Seca, preguntando por Ana María Belmonte Hernández.

AMA DE CRIA para casa de los padres, leche de un mes, edad 34 años. Razón: calle de Segura, número 8.

AMA DE CRIA para casa de los padres, leche primeriza, edad 20 años. Razón: calle del Portillo de Loma, tienda de Antonio García.

AMA DE CRIA para su casa ó para casa de los padres, leche de un mes, edad 19 años primeriza. Razón: Manuela García Sánchez, en el Cabezo de Torres, preguntando por la Negrilla.

Curación pronta y radical de las **Hernias** (quebraduras)

El profesor Sr. Tortosa está todos los meses 20 y 21 en Murcia, Hotel Universal (antes Iberia).

Sucursal en Cartagena, Arco de la Caridad, 2, pral.

COLOCACION.—Hijo de Madrid, el ayuda de cámara que fué del malogrado D. Eulogio Soriano, que desea colocación en fonda, restaurant, ó casa particular, siendo sus servicios especiales en plancha y todo servicio doméstico. Razón; calle de las Animas, 4 preguntando por Manuel el solero.

CAJAS de papel para 50 cartas, desde 1 peseta; en matices finos, 1'50; extra, 2'50. San Pedro, 17.

CORSES á la medida. Variados modelos alta novedad. Plano de S. Francisco al lado de la Posada de la Purísima.

SE VENDE piano vertical mediano uso, precio módico, en esta Administración, Crédito Público.

SE VENDEN dos casas juntas con tierras y árboles en los Antolinos, San Pedro del Pinatar, con algibe, pozo, cuadra y cochera. La casa grande tiene diez habitaciones y la pequeña siete. Para tratar: Luciana García, calle Mayor, núm 5 PINATAR.

SE ALQUILA una casa por dos años; se vende un carro y cuatro caballerías. Razón: Narciso Muñoz, partido de San Benito, camino de Aljezares.

UNA señora sola desea encontrar una casa para servir, á un matrimonio, señora ó caballero solo ó un sacerdote, sea dentro ó fuera de la capital. Razón: Porcel, 39, tienda de don Matías España.

VENTILADORES eléctricos, desde 40 pesetas en adelante.—Espín y Muñoz, ingenieros.—Alicante.

YA LLEGARON LAS Garrafas con tapón automático para refrescar agua. Indispensable para estos meses de calor.—Ferretería de A. LEON. Sociedad 9

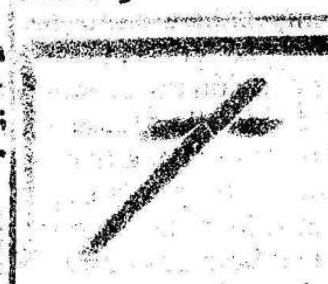

Esquelas mortuorias y de aniversario. Se reciben avisos en la Administración de este periódico. Precios económicos.

¡Comerciantes!

¡INDUSTRIALES!

Desengañaos que las probabilidades que os puedo ofrecer para la propagación de vuestros negocios, las hallareis si me pedís informes Crédito Público 1.

Servicio de Correos

MURCIA

ENTRADA DE LOS CORREOS	HORAS
Correo-expreso de Madrid á Murcia	10,15
Mixto-correo de Alicante á Murcia	10,15
Mixto-correo de Cartagena á Murcia	11,15
Mixto-correo de Andalucía-Alcázar á Murcia	16,00
Correo-expreso de Murcia á Madrid	18'15
Correo de Baza-Aguilas-Lorca á Murcia	19,15
Correo de Alicante á Murcia	20,25
SALIDA DE LOS CORREOS	
Mixto-correo de Murcia á Alicante	6,15
Correo de Murcia á Lorca-Aguilas-Baza	7,30
Correo-expreso de Murcia á Cartagena	9,00
Mixto-correo de Murcia á Alcázar-Andalucía	10,35
Mixto-correo de Murcia á Cartagena	14,45
Correo de Murcia a Alicante	16,15
Correo-expreso de Murcia á Madrid	16,45

Despachos.—De certificados de toda clase de correspondencia, de 8 á 11,30.—De certificados de cartas y valores declarados, exclusivamente, de 8 á 11'30 y de 15 á 16.—De certificados únicamente para Andalucía y Extremadura, de 8 á 9,30.—De apartados y lista, de 8 á 11,30 y de 16 á 18,30.

La correspondencia en el buzón central se recoge *cinco minutos* antes de la salida de los correos de esta Administración.

CARTAGENA

Entrada de los correos.—Correo-expres de Madrid á Cartagena, 12,20.—Mixto-correo de Andalucía-Alcázar á Cartagena, 19,00.

Salida de los correos.—Mixto-correo de Cartagena á Alcázar-Andalucía, 7,30.—Correo-exprés de Cartagena á Madrid, 15,00.

Despachos.—La admisión y entrega de pliegos de valores, certificados, paquetes postales, etc., se hace de 6 á 7, de 10 á 12, de 13,15 14,15 y de 18 á 19.

ALICANTE

Entrada de los correos.—Madrid y su carrera, expreso-correo, 10,00.—Id. id. correo-mixto, 16,10.—Murcia y su carrera, tren mixto, 10,30.—Id. id. tren correo, 20,30.

Salida de los correos.—Madrid y su carrera, correo-mixto, 10,50.—Id. id. expreso-correo, 17,30.—Murcia y su carrera, tren correo, 6,30.—Id. id. tren mixto, 16,30.

Despachos.—De apartados oficiales y particulares, de 9 á 12,30 y de 14,30 á 17.—De cartas en lista, de 9 á 12,30 y de 14,30 á 17.—De certificados, de 9 á 12,30 y de 14,30 á 16,30.

NOTA.—Las horas de entrada y salida de los correos, se entenderán desde las Administraciones respectivas de Murcia, Cartagena y Alicante, como los demás servicios correspondientes á estas oficinas.

Servicio de ferrocarriles

De Murcia á Torrevieja y Alicante y viceversa.

MURCIA.	Salida	Correo	17'00	Mixto	7,00
Torrevieja.	Llegd.°	»	20,00	»	10,00
ALICANTE.	»	»	20,00	»	10,00
ALICANTE.	Salida	Correo	7,00	Mixto	17,00
Torrevieja.	»	»	7,00	»	17,00
MURCIA.	Llegd.°	»	9,55	»	20,00

De Alcantarilla á Lorca y viceversa.

Alcantarilla	Salida	Correo	10,15	Mixto	20,00
Lorca.	Llegd.°	»	11,58	»	22,09
Lorca.	Salida	Correo	16,00	Mixto	6,30
Alcantarilla.	Llegd.°	»	17,45	»	8,52

Línea de Cartagena á La Unión y á Los Blancos

Cartagena.—Salidas:	5,40, 8,10, 10,50, 11,20, 15,50, 18,20.
La Unión.— »	7,14, 9,44, 12,24, 14,51, 17,27, 19,57
Los Blancos. »	6,48, 14,28, 19,30.
Cartagena.—Llegadas	7,45, 10,18, 12,58, 15,21, 18,00, 20,30
La Unión.— »	6,13, 8,44, 11,24, 13,53, 16,23, 18,54
Los Blancos. »	6,28, 14,18, 19,00.

De Madrid-Alcazar-Chinchilla á Cartagena y Alicante

ESTACIONES		Correo 8 y 34. 1.° y 2.°	Mixto 10 y 32 1.° 2.° 3.°	Mixto 30 y 36 1.° 2.° 3.°	Corto 166 1.° 2.° 3.°
MADRID.	Salida	20,20	11,55		
ALCAZAR	»	0,35	17,50	4,10	
CHINCHILLA	»	5,05	0,10	9,50	
Pozo-Cañada.	»	5,28	0,36	10,15	
Los Hitos.	»	5,40	0,56	10,35	
Tobarra	»	6,10	1,34	11,13	
Hellín.	»	6,32	1,58	11,34	
Agramón.	»	7,02	2,39	12,11	
Minas.	»	7,18	3,01	12,32	
Calasparra.	»	7,33	3,19	12,48	
Cieza	»	8,08	4,09	13,33	
Blanca.	»	8,25	4,35	13,55	
Archena	»	8,46	5,06	14,21	
Lorquí.	»	8,56	5,22	14,33	
Alguazas.	»	9,04	5,33	14,42	
Cotillas.	»	9,10	5,42	14,48	
Alcantarilla	»	9,34	6,11	15,12	18,15
MURCIA.	Llegd.°	9,45	6,25	15,25	18,30
	Salida	10,00	6,45	15,40	18,50
Beniaján.	»	10,10	6,58	15,51	19,06
Alquerías.	»	10,18	7,10	16,02	19,23
Riquelme.	»	10,55	7,59	17,01	20,25
Balsicas.	»	11,20	8,29	17,37	21,00
Pacheco	»	11,32	8,47	17,56	21,17
La Palma.	»	11,41	8,59	18,09	21,29
Los Molinos.	»	11,54	9,17	18,27	21,47
CARTAGENA	Llegd.	12,00	9,25	18,35	21,55
ALICANTE.	»	9,35	5,15	15,45	

De Cartagena-Chinchilla-Alicante-Alcazar á Madrid

ESTACIONES		Correo 33 y 7 1.° y 2.°	Mixto 31 y 9 1.° 2.° 3.°	Mixto 35 y 29 1.° 2.° 3.°	Corto 165 1.° 2.° 3.°
CARTAGENA	Salida	15,45	20,00	8,05	5,10
Los Molinos	»	15,53	20,09	8,14	5,19
La Palma.	»	16,06	20,29	8,33	5,38
Pacheco	»	16,15	20,42	8,46	5,51
Balsicas	»	16,35	21,08	9,08	7,15
Riquelme.	»	16,58	21,41	9,40	8,04
Alquerías.	»	17,28	22,22	10,22	8,42
Beniaján	»	17,36	22,33	10,33	8,53
MURCIA.	Llegd.°	17,45	22,45	10,55	9,05
	Salida	18,00	23,10	11,10	9,15
Alcantarilla		18,25	23,45	11'45	9,30
Cotillas.	»	18,36	0,01	12,00	
Alguazas.	»	18,43	0,09	12,08	
Lorquí.	»	18,50	0,25	12,24	
Archena	»	19,04	0,44	12,42	
Blanca.	»	19,28	1,18	13,10	
Cieza	»	19,47	1,44	13,38	
Calasparra.	»	20,34	2,41	14,34	
Minas.	»	20,45	3,00	14,49	
Agramón.	»	21,08	3,29	15,37	
Hellín.	»	21,46	4,24	16,1[illegible]	
Tobarra	»	22,08	4,53	16,45	
Los Hitos.	»	22,44	5,48	17,33	
Pozo-Cañada.	»	23,04	6,16	18,01	
CHINCHILLA	»	23,30	5,45	18,30	
ALICANTE.	»	18,15	22,40	11,35	
ALCAZAR	»	4,30	13,15	0,10	
MADRID.	Llegd.°	8,00	19,00		

ADVERTENCIAS.—Los trenes correos que salen de Madrid los lunes y jueves y de Cartagena los martes y viernes llevarán cama de la Compañía Internacional. Los trenes mixtos 30 y 36 y 35 y 29 enlazarán en Alcázar con los correos de la línea de Andalucía, números 21 y 22. Además de estos trenes circularán entre Murcia y Chinchilla, dos mercancías con viajeros cuyas salidas son: de Murcia á la 1 y á las 5,25 mañana, llegando á Chinchilla á las 10,45 y á las 21,30; de Chinchilla, 16,25 y á las 8,10 que llegarán á Murcia á las 21,25 y á las 24.