AÑO XXXV.—NUMERO 11.201

MURCIA

Redacción, Oficinas y Talleres: JARA-CARRILLO, 1
Apartado de Correos, 54
25 ejemplares, 2,75 ptas.

El Liberal

DOMINGO 14 DE JUNIO DE 1936

MURCIA

Suscripciones: MURCIA: Un mes..... 2,50 ptas.
PROVINCIAS: Trimestre 7,50 »
EXTRANJERO: Trimestre 15 »
Número suelto, 15 cts.

Cuentos de miedo

Está siendo muy comentado este artículo que Indalecio Prieto ha enviado, por telégrafo, a "El Liberal" de Bilbao:

"MADRID.—En vísperas de la elección presidencial, en la reunión conjunta que celebramos los diputados y compromisarios socialistas, hube yo de pronunciar un discurso exponiendo el panorama político y social de España, y, al exponerlo, no quise ocultar la existencia de peligros, para mí evidentes, por parte de determinados elementos al servicio del Estado, en connivencia con los más acérrimos enemigos del Régimen. Estas manifestaciones mías tuvieron por comentario ciertas palabras, no diré que desdeñosas, pero sí escépticas, de un calificado compañero, palabras que iban enderazadas a dar a entender que tales peligros no pasaban de ser un "coco" como el inventado para amedrentar a la infancia y cuya sombra se esgrimía para contener las aspiraciones de la clase trabajadora. Y como el comentario procedía de alturas que iluminan las luces refulgentes de la idolatría les fué adjudicadas el mismo valor que si hubieran sido pronunciadas en el Sinaí. Aquellas palabras engendraron la chacota que giró en torno de mis reprobables habilidades políticas, en las cuales encontré inspiración para aquel cuento del miedo, cuento que, claro es, no aterraba a hombres valerosos en demasía para dejarse empavorecer por películas más o menos terroríficas. ¡A ellos con sustos! ¿Por quiénes les había tomado yo? ¿Acaso había supuesto en ellos una candidez pueril en grado suficiente para dejarse embaucar? Y los denuestos con que para mí comenzó aquella jornada—denuestos en los que se distinguieron algunos antiguos somatenistas—casi se trocaron en carcajadas burlonas, porque los impávidos pueden derrochar en sarcasmo su exceso de intrepidez.

Pero hoy, la decoración cambia a ojos vistas. La burla empieza a convertirse en preocupación. Los periódicos publican relatos minuciosos, aunque no completos, de los hallazgos de uniformes de guardia civil, confeccionados por elementos derechistaes para un golpe de mano, y de los descubrimientos de armas de la misma procedencia y análogo destino. Sobre lo que publica la Prensa hay un sumando más considerable: lo que se calla. Pues bien: de los mismos labios de que salieron semanas atrás las palabras escépticas origen de chanzas, surgen hoy otras prudentes, de aviso y de advertencia, que al rodar desde la cima cobran en el llano ecos de alarma más retumbantes. Y amplificación idéntica cabe observar en columnas periodísticas donde a diario se quema el incienso. Ahora, los cuentos de miedo corren a cargo de los que se reían de ellos y los refieren con voz trémula y acentos de congoja.

Parece que, al fin, se advierte que el enemigo no está aniquilado, como afirmaban ciertos ilusos, que suponiendo el campo completamente libre mostrábanse seguros de implantar el socialismo integral en España luego de destruídos rápidamente por el desgaste un par de Gobiernos republicanos. Y esto antes del fracaso sangriento de los intentos de unificación proletaria que la manifiesta oportunidad del instante hacían más absurdos. Porque a las contiendas en Madrid entre los camareros de la U. G. T. y de la C. N. T., y a los incidentes tumultuosos de Zaragoza hay que añadir hoy la página luctuosa de Málaga, donde se han acometido fieramente los obreros, formando en un bando comunistas y socialistas y en otro sindicalistas.

Para una revolución social se ha presentado siempre como clima propicio el formado por la descomposición de la burguesía; pero aquí, en España, se aspira, por lo visto, al cambio de régimen social a base de la descomposición del proletariado."

Indalecio PRIETO

El presidente de la Generalidad y el alcalde de Barcelona, en la tribuna presidencial del partido de fútbol últimamente celebrado en aquella capital, entre los empleados de la Generalidad y los del Ayuntamiento. (Foto Archivo.)

"SOLIDARIDAD OBRERA" Y LOS SUCESOS DE MALAGA

Recuerda al proletariado la cordura con que debe manifestarse

Y dice que los obreros no deben espiarse y matarse unos a otros

"Esta actitud sólo conseguirá dar paso al fascismo"

BARCELONA. — "Solidaridad Obrera", órgano de la C. N. T., en su editorial de hoy, titulado "Alto el fuego, camaradas", y que ha sido muy comentado, dice entre otras cosas:

"Escribimos estas líneas bajo el peso de la terrible impresión por los acontecimientos de que ha sido escenario la ciudad de Málaga. Sin noticias directas de lo sucedido por ahora, nos atenemos a la versión de las agencias telegráficas. Resulta de ésta que en la ciudad andaluza han tenido lugar escenas de verdadera guerra civil entre proletarios. Sangre obrera ha regado la tierra, pero esta vez la sangre no ha sido derramada por los fusiles; las pistolas que sembraban la muerte eran manejadas por obreros de fracciones distintas: socialistas, anarquistas y comunistas. A este hecho hay que atenerse para examinar su alcance trágico y, lo que es peor, las consecuencias que de él puedan derivarse para el futuro de las actividades revolucionarias. ¿A dónde iremos a parar si la guerra civil entre los explotados adquiere carta de ciudadanía? No, hay que reaccionar enérgicamente contra este diálogo violento de las pistolas. La serenidad debe imponerse sobre las pasiones encendidas por la lucha. No acusamos a nadie. Tampoco absolvemos a nadie. No somos nosotros quienes debemos acusar ni absolver, pero sí podemos y debemos llamar a la cordura a los proletarios, señalar los peligros que estas luchas entrañan, que si se sabe dónde y cómo comienzan, nadie sabe ni puede predecir cómo ni dónde acabarán. Sólo pedimos que cese el fuego, que los trabajadores no se espíen por las calles atisbando el momento oportuno para descargar las armas los unos contra los otros. ¡Así avanza el fascismo, camaradas! Si el proletariado se entretiene en la guerra interna y gasta sus fuerzas, fracción contra fracción, en lugar de cerrar el cuadro de lucha contra sus adversarios tradicionales, los resultados serán catastróficos."

INFORMACION POLITICA

Se presentará a la Cámara un proyecto de ley modificando la administración de la justicia militar

También será presentada la nueva proposición relativa a la jubilación de jueces y magistrados

Solucción de conflictos sociales en provincias

MODIFICACION DE LA ADMINISTRACION DE LA JUSTICIA MILITAR

MADRID.—En ausencia del ministro de Justicia recibió a los informadores el subsecretario del Departamento don Jerónimo Gomáriz, quien a preguntas de los periodistas dijo que el señor Blasco Garzón se había ausentado de Madrid con objeto de trabajar con mayor tranquilidad.

Añadió que el ministro de Justicia llevará al Consejo que se celebrará el próximo lunes el proyecto de ley modificando ciertos aspectos de la administración de Justicia en lo militar.

También presentará el próximo martes en las Cortes el proyecto de ley sobre jubilación de jueces, magistrados y fiscales, en sustitución del proyecto que retiró en la última sesión el ministro de Justicia y que reproduce literalmente el dictamen de la Comisión de rebajar a 65 años la edad de la jubilación. Es probable, añadió el señor Gomáriz que también lea el próximo martes un proyecto de ley que regule la Comisión jurídica asesora. También presentará el martes otro proyecto de ley instituyendo una pensión vitalicia para la viuda del señor Abezuela director que fué de la prisión de Sevilla, asesinado recientemente.

El subsecretario añadió que se ultima y publicará inmediatamente el decreto sobre alguaciles y se piensa ampliar el número de plazas de la juridicatura, teniendo en cuenta que muchos de los aprobados no pueden actuar por razones de edad.

También dijo que es probable que el próximo martes se lea en el Parlamento el proyecto de ley sobre actividades sociales peligrosas; y por último dijo que en la semana entrante se acometerán las obras de reforma del Cuerpo de Prisiones.

Un informador preguntó al señor Gomáriz si los Tribunales que establece el proyecto de ley sobre actividades peligrosas estará integrado por magistrados de entrada y el subsecretario contestó que son sólo Tribunales especiales con magistrados que ya lo eran con anterioridad.

EL SEÑOR CASARES DESPACHA CON EL PRESIDENTE DE LA REPUBLICA

MADRID.—El jefe del Gobierno acudió a primera hora al Palacio de Buenavista, donde despachó con los altos jefes del departamento.

Alrededor de las once de la mañana el señor Casares se trasladó al Palacio Nacional, donde sometió a la firma del jefe del Estado algunos decretos. Desde Palacio el jefe del Gobierno regresó al ministerio de la Guerra, donde permaneció hasta después de las dos de la tarde.

LOS CONFLICTOS SOCIALES EN PROVINCIAS

MADRID.—Al recibir a los periodistas el ministro del Trabajo se refirió a los conflictos sociales pendientes en la actualidad. Dijo el señor Lluhí que por lo que se refiere al de la construcción durante la última semana se han realizado diversas gestiones y reuniones en el ministerio para encontrar un acuerdo en principio, que pusiese término al conflicto y discutir las restantes bases en los Jurados mixtos. En estas reuniones—añadió—no se ha llegado a ningún acuerdo, porque las posiciones adoptadas por patronos y obreros han sido irreductibles. La Federación Patronal, por ejemplo, se avenía a aumentar en un tanto por ciento los jornales de los obreros, siempre que el Estado aumentase también los precios de los contratos de las obras públicas y les autorizase para hacer ellos lo mismo con los contratos privados.

—Esto de que sea el Estado quien resuelva económicamente los conflictos, dijo el ministro, no creo que pueda ser, sobre todo si se tiene en cuenta que los obreros al plantearlos lo hacen teniendo en cuenta las ganancias de sus patronos. Aumentar en un tanto por ciento los precios de las contratas es una cosa imposible. Quizá en alguna otra ocasión se haya hecho, pero mi criterio es que no se debe hacer, porque ese dinero que supone bastantes millones, habría que distraerlo de otras atenciones más urgentes, como es el paro obrero. Sobre ésto deben pensar patronos y obreros.

En cuanto a otras huelgas puede decirse que están en estado de laxitud. Es opinión del ministro que en la próxima semana quedarán resueltos.

—Muchas veces me entero—añadió el señor Lluhí—por la Prensa de que existen la creencia de que el ministro del Trabajo puede arbitrar todas las huelgas, esto no es cierto. Cuando se emplea la acción directa esto es imposible. El arbitraje del ministro sólo existe cuando ambas partes de común acuerdo así lo desean, pero si no, no. En la ley de Largo Caballero la facultad arbitral corresponde al presidente de los Jurados mixtos y el ministro sólo resuelve después de haber informado el Consejo de Trabajo.

Después el ministro habló de la dificultad en que se encuentra para la resolución de los conflictos cuando éstos se plantean por la acción directa, y refiriéndose a los conflictos sociales, en cuanto se relacionan con el aspecto industrial, dijo que la situación era mucho mejor en conjunto porque el criterio de los obreros de la U. G. T. y de los comunistas es ajustarse a las normas de la ley de Jurados mixtos.

Por último el ministro de Trabajo facilitó la siguiente relación de conflictos resueltos:

LA CORUÑA.—Conflictos de dependientes detallistas de ultramarinos.

BILBAO.—Huelgas anunciadas en las fábricas Unión Española de Explosivos y Sociedad Anónima de Dinamitas.

MELILLA.—Conflicto de obreros peluqueros. Conflicto de obreros estibadores y lancheros de la Compañía Española de Minas.

LOGROÑO.—Huelga de obreros de cuscurrita.

TENERIFE.—Huelga de empleados de vapores, frutos y exportadores.

TOLEDO.—Talavera de la Reina, conflicto de obreros del canal.

OVIEDO.—Huelga en la fábrica de cervezas La Estrella, de Gijón.

MURCIA.—Huelga de obreros del dique seco del Arsenal de Cartagena.

CUENCA. — Conflicto en Uclés, en Sisante y en Casasimarro.

MADRID. — Navacerrada, huelga de obreros de la construcción; Villamanrique de Tajo, huelga de obreros campesinos; Pozuelo del Rey, huelga general.

HUELVA.—Huelga de obreros mineros de Ríotinto.

LEA USTED EN CUARTA PAGINA:

LAS ARTES Y LOS ARTISTAS

SUMARIO: "Aniversarios. Sigmund Freud", por Lorenzo Villalonga. — "Una Escuela Murciana de Pintura", por Carlos Ruiz-Funes. — "Tríptico", poemas de J. M. Marín-Baldó. — "Vida literaria y científica. La gran Historia de América", por Angel Dotor. — "Un relieve policromo de Garrigós", por F. G. I. — "Mis lecturas. O-lan", por Domingo de Fuenmayor. — "Un poeta. Eliodoro Puche", por F. Santamaría. Información gráfica.

PANORAMA POLITICO FRANCES

Después de haber triunfado las aspiraciones de la clase trabajadora, Francia recobra su aspecto normal

Ayer abrieron sus puertas todas las industrias y grandes almacenes

La Prensa izquierdista cuenta con entusiasmo el éxito

INQUIETUD EN UN CONVENTO DE RELIGIOSOS

GRENOBLE (Francia).—Las monjas del convento del Sagrado Corazón han pasado un pánico enorme al declararse en huelga ochenta obreros que trabajaban en la construcción de una nueva ala en el edificio del convento.

Los huelguistas estaban dispuestos a no abandonar el lugar del trabajo; pero la madre superiora les hizo ver que un convento no era el lugar apropiado para una huelga de ocupación, y los huelguistas accedieron finalmente al requerimiento y salieron del convento.

PARIS RECOBRA SU VIDA NORMAL

PARIS.—La capital ha recobrado su fisonomía habitual. Los parisinos no encuentran dificultades para abastecerse en las carnicerías.

En las obras de la Exposición han vuelto al trabajo los obreros de 37 diferentes grupos del ramo de la construcción.

Los empleados de seguros, Bancos y los grandes almacenes escucharán esta tarde las explicaciones de sus delegados sobre las conversaciones en curso.

Sólo hay una huelga parcial. Por otra parte, la de peluqueros.

Se cree que el nuevo conflicto será solucionado en breve.

LA PRENSA FRANCESA COMENTA EL ESTADO SOCIAL

PARIS.—La terminación de las huelgas de la metalurgia, la hostelería y las carnicerías, en el día de ayer registró una mejoría muy pronunciada, que la Prensa comprueba con viva satisfacción.

"Le Matin" pone de relieve que una propagandista predicaba en favor de la huelga, y que se ha llegado a hablar de un complot contra la "seguridad del Estado", cuyos elementos han sido revelados por algunos documentos hallados en poder de los individuos que ha detenido la Policía.

"Le Petit Journal", "L'Echo de Paris", y "Le Figaro" declaran:

"Alivio general, mejora sensible."

"Le Peuple", "L'Humanité" y "Le Populaire" dicen en sus titulares:

"Victoria en toda la línea. Hacia el éxito total".

LA GRAN VICTORIA OBRERA

PARIS.—El acuerdo realizado en el ramo de la metalurgia ha acarreado un gran alivio en la actitud de los obreros. Esta mañana han sido retirados los piquetes de huelga. En las fábricas de automóviles Renault, los obreros desfilaron anoche cantando por los patios para festejar la "Gran victoria obrera", y como lo proclamaban grandes cartelones, se prevée la evacuación de las fábricas metalúrgicas para última hora de la mañana. En los de Renault y Citroen los obreros volverán al trabajo el lunes a la hora de costumbre.

SE SOLUCIONA EL CONFLICTO CARBONERO

PARIS.—Durante la noche, las delegaciones obrera y patronal de la Corporación de carboneros han llegado a un acuerdo. Los obreros han vuelto al trabajo en todas partes esta mañana.

SOLUCION DE LA HUELGA DE LA TRASATLANTICA

EL HAVRE.—Habiendo recibido satisfacción en sus reivindicaciones los obreros de los talleres de la Compañía general Trasatlántica, han reanudado el trabajo esta mañana.

LOS GRANDES ALMACENES ABREN SUS PUERTAS

BURDEOS.—Todos los grandes almacenes de novedades han vuelto a abrir sus puertas esta mañana.

LA MUJER EN EL DEPORTE

Una bella ciclista participante en la Fiesta del Pedal celebrada en Barcelona (Foto Archivo).

Lea usted "EL LIBERAL" DE MURCIA

UNA MUERTE POR ASFIXIA

Comiendo, se atragantó con un gran trozo de carne

MADRID.—En su domicilio, Antonio López, 26, el inquilino Sigfredo Mascarene, de treinta años, se hallaba a mediodía de hoy comiendo y se introdujo en la boca un trozo de carne de exageradas dimensiones, que se le quedó atragantado.

Sigfrido no pudo hacer pasar el trozo de carne y comenzó a tener espasmos y convulsiones. Conducido a la Casa de Socorro de la calle del general Ricardos, falleció por asfixia al ingresar en el benéfico establecimiento.

Del hecho se dió cuenta al Juzgado de guardia, que ordenó el traslado del cadáver al Depósito Judicial, para practicarle la autopsia.

Chocan una camioneta y un tranvía

MADRID.—A última hora de esta mañana subía por la calle del Pacífico con dirección a la Glorieta de Atocha un tranvía del disco 14. Detrás de este tranvía, a pocos metros, marchaba la camioneta matrícula 16201, que conducía José Solana Pérez, de veintinueve años, con domicilio en la Ronda de Atocha. Ocupaba este segundo vehículo Julián Martínez, de veinte años.

Al tratar de adelantar la camioneta al tranvía y al hacer el conductor un falso viraje, arrolló a dos personas que se disponían a alcanzar una de las prataformas. Los atropellados se llaman Juan Solano Matute y Mariano Arino.

Azorado por lo que acababa de suceder, el conductor desvió la camioneta hacia el lado contrario y fué a chocar contra otro tranvía descendente. A consecuencia de la colisión los ocupantes de la camioneta resultaron con heridas.

Algunas personas que presenciaron el accidente trasladaron al conductor de la camioneta y a su acompañante a la Casa de Socorro, donde les fueron apreciadas al primero, lesiones de importancia y al segundo, erosiones leves.

Los dos atropellados resultaron con heridas graves el primero y leves el segundo.

LAS HAZAÑAS DEL "GIRL PAT"

Un barco americano telegrafía haber visto al buque pirata

Este cuando se vió sorprendido huyó rápidamente, sin que pudiera ser perseguido

LONDRES. — La tripulación de un barco americano llamado "Lorraine Cross" ha visto un barco a 47 millas al noroeste de Cayena (Guinea francesa), cuyas señas coinciden con las del pesquero inglés "Girl Pat", de la matrícula de Grimsby, cuyas extrañas andanzas intrigan desde el primero de abril a la prensa mundial.

El capitán del buque norteamericano, Jones, ha puesto el siguiente radiograma:

"A las ocho de la mañana hemos visto un pequeño barco que hacía señales de auxilio, a los cinco grados treinta minutos latitud norte y cincuenta y un grados cuarenta minutos longitud oeste, a unas 47 millas al norte de Cayena, capital de la Guinea francesa.

Tendría unos cien pies de longitud (treinta metros), un casco de acero y parecía provisto de un motor diesel. Cuatro hombres se veían sobre cubierta. Sobre el nombre del barco y su matrícula se había dado una capa de pintura, de manera que era imposible leer lo que debajo había escrito."

Nos comunicó que carecía de combustible y de víveres. Sin embargo cuando les preguntamos sus generales, arrió la señal de auxilio e izando velas, escapó. Tomó rumbo hacia el suroeste. Sin duda se trata de un pesquero inglés, y posiblemente es el "Girl Pat", que falta de Grimsby desde hace varios meses."

Hasta aquí el telegrama del capitán Jones.

Inmediatamente nos dirigimos a la casa armadora del barco desaparecido y el armador dijo:

"Esperábamos tener noticias de que navegaba por aguas americanas. Desde luego, desde la última vez que ha sido visto, ha tenido tiempo de sobra para llegar a las costas de Suramérica."

En caso de confirmarse que se trata del Girl Pat", el misterioso pesquero habrá recorrido cuatro mil ochocientas millas desde que salió de Grimsby y dos mil desde que fué visto el 26 de mayo, la última vez, en el puerto de Dakar, de Africa Oriental francesa.

Presidencia del banquete ofrecido a nuestro compañero en la Prensa don Juan Antonio Cabero, y al que concurrieron el señor Recasens Sitches, en representación del Gobierno, y numerosas personalidades de la cinematografía y de la Prensa (Foto Díaz Casariego)

GRAVES CONSECUENCIAS DEL PLEITO TAURINO

El banderillero Parrita y el apoderado de dos toreros mejicanos se acometen

Ambos resultaron gravemente heridos, así como un hijo del apoderado

MADRID.—A última hora de la tarde se encontraban en el café Regina, situado en la calle de Alcalá, don Miguel Torres, apoderado de los diestros mejicanos El Soldado y Arturo Alvarez. Acompañaban al señor Torres dos hijos. De improviso penetró en el local el banderillero Manuel Vilches, Parrita, y se dirigió a donde estaba don Miguel. Después de breves palabras ambos se acometieron, cayendo el primero herido. Otro torero que no se sabe si estaba en el café con anterioridad a la llegada de Parrita, comenzó a lanzar jarras y vasos y otros objetos contra el señor Torres y sus hijos, en unión de otros individuos que le acompañaban.

Tan pronto como fueron avisados acudieron un teniente de Asalto y un policía que lograron apaciguar a los contendientes y desalojaron el café. Desarmaron al señor Torres, que esgrimía una pistola. Recogidos los heridos fueron trasladados al Equipo Quirúrgico donde les apreciaron a Parrita heridas en distintas partes del cuerpo. Fué calificado de estado gravísimo. Rafael Torres, hijo de don Miguel, presenta una herida de pronóstico reservado. Don Miguel Torres sufre varias heridas de pronóstico grave.

El Juzgado entiende en el asunto.

OTRO TUMULTO EN EL BAR "EL GALLO"

MADRID.—En el Equipo Quirúrgico, los facultativos de servicio terminaron de operar a los heridos en la reyerta desarrollada en un café de la calle de Alcalá.

A pesar del pronóstico grave, los heridos Manuel Vilches "Parrita" y Rafael Torres, han mejorado bastante durante las primeras horas de la madrugada.

Terminado el suceso en el café un grupo de subalternos marchó a la calle del Pozo número 9, donde tiene establecido un bar titulado "El Gallo" el apoderado del diestro mejicano El Soldado, Manuel Torres. Los del grupo irrumpieron violentamente en el establecimiento y destrozaron todos los enseres que hallaron a su paso dándose después a la fuga. La policía busca a determinados toreros que han sido señalados como promotores del suceso.

OTRA RIÑA

MADRID.—En la plaza de Lavapiés riñeron esta mañana dos toreros llamados Maximino Berrocal Monte y Vicente Martín Gutiérrez.

Este último dió un corte en el brazo derecho al primero con una navaja barbera casi por completo mellada. Maximino, al sentirse herido, propinó a su agresor un fuerte golpe con un bastón.

INFORMACION LOCAL

EN TAL DIA COMO HOY

Cosas de hace un cuarto de siglo

Día 14 de junio de 1911

—En el Teatro Circo Villar, desde las siete de la tarde de hoy, se exhibirán preciosas películas, y en cada sección tomará parte la simpática bailarina "La Murcianita".

—En el salón de Actualidades continúa el éxito de los notables dueticstas "Los Gari Usset", con variado programa de su extenso repertorio y cantando el bonito número "El Balance", en el que "La Gari" lucirá la falda pantalón.

—Hace días que anunciamos al público que nos favorece, la reforma de nuestra imprenta, necesidad que se dejaba sentir y así lo cumplimos hoy.

Hemos querido que nuestra fundición tenga su estreno en este día, tan solemne del Corpus para que EL LIBERAL salga también de gala en la festividad del Señor, corriendo parejas con este bullir de atavíos que dan encanto a nuestras calles y que realzan rostros preciosos de caras murcianas y claveles encendidos en los senos exuberantes.

Por eso hemos detenido el estreno de nuestro nuevo material, porque quisimos escoger este día, de calor y de vida, de alegría y de luz.

Nuestra mejora constituye una reforma radical en nuestros talleres, puesto que no se limita a una reducida fundición para salir del paso. Abarca hasta los menores detalles de nuestra imprenta, y sus beneficios serán notados sucesivamente por nuestros lectores, con satisfación.

En los tiempos que corremos estamos hartos de saber que los periódicos no pueden tener vida prósperа con el abono de compromiso ni con la influencia política.

El periódico moderno tiene que satisfacer del todo las exigencias del público, y para ello hay que derrochar el dinero en los servicios periodísticos, sin escatimar nada para que los pueblos respondan y que contribuyan a que la prensa tenga vida propia, vida independiente, miras desinteresadas.

En estos moldes nuevos que nacen a la luz de este cielo incomparable y al calor de este día tan solemne el amor de nuestras almas por las cosas grandes, por el bien de la región murciana.

—o—

MADRID.—Con motivo de celebrar su santo el jefe de los conservadores don Antonio Maura, recibió numerosas felicitaciones de amigos políticos y particulares.

INFORMACION MUNICIPAL

MANIFESTACIONES DEL ALCALDE

Al recibir el alcalde a los periodistas les manifestó que algunos de los señores que han suscrito cantidades en la suscripción contra el paro o han ingresado en el Banco cantidades inferiores a las prometidas o están demorando demasiado el ingreso. Esto origina ciertas dificultades a la Junta, que como sabemos tiene concertadas obras por una valor considerable y piensa acometer otras urgentemente.

La Junta cree que su actuación, por lo menos, representa un factor considerable en el hecho de que dentro de la inquietud nacional, nuestra capital sea un ejemplo de serenidad y calma y convencida de la trascendencia de su labor no vacilará en hacer público los nombres de dichos señores, si se viera obligado a ello, en la seguridad de que será un acto de justicia que le agradecerá la opinión murciana.

DECOMISOS PRACTICADOS EN EL DIA DE AYER

Sardinas, 180 kilos, y albaricoques, 150 idem.

CANTIDADES PARA REMEDIAR EL PARO OBRERO

Don Matías Ocampo, 500 pesetas; señora viuda de don Antonio León, 50; don Ismael Gómez Castaño, 1.000; La Fletadora Murciana, 1.000; don Manuel Bernal, 1.250; don José García Martínez, 1.000; señora doña Filomena Mejías, 1.000; don Ginés Orenes, 300; viuda de J. Montesinos, 300; don Pedro Durán y Hermanos, 300; don Rojel y Martín, 250; viuda de Antonio Palazón, 500; don Manuel Guillén, 250; don Antonio Moreno Cobos, 250; don Ceferino Albacete, 500; don Juan Antonio Jover, 100; don Pascual Ponce Martínez, 250; don Pedro López Gil, 200; don José López Jiménez, 100; personal del Catastro Urbano, 125; don Pedro López Urrea, 100; don Vicente Martínez López Villa, 250; don Diego Fernández, 1.000; don Francisco Espinosa de Rueda, 100; don Pedro Luis Blaya Saavedra, 500; don Manuel Ibáñez Carrillo, 500; Caja Regional Murciana Albacetense, 1.000; don Luis Arroniz Zamora, 750; Comandante Militar, 1.000 don Antonio Moxó, 250; don Saturnino López Valcárcel, 200; don Braulio Rey de Larramendi, 200; don Enrique Ayuso, 200; don Francisco Navarro Vives, 75; American Radio, 50; don Pedro Belmonte, 100; Estación de Engrase del Royo. Ventura González, 125; Ferretería Guillén. José Guillén Benavente, 100; Automóviles de Murcia a Lorca, 100; Casa Santos, 50; don Mariano Bó Bautista, 25; viuda de Sánchez Ródenas, 100; don Felipe del Baño, 50; don Alberto Bonache, 50; Café Moderno, 100; Hotel Metropol, 50; don Andrés Campillo, 100; Hotel H. Americano, 50; don Antonio Marín Serrano, 100; don Ricardo Blázquez, 250; don Ramón Díaz Rivera, 200; don Anastasio Martínez, 75; señores Hijos de E. Peña, 100; don Andrés Checa, 25; don Joaquín García García, 200; don Viriato García Alemán, 500; personal del Gobierno de la Confederación H. del Segura, 1.123,60; Café del Sol, 100; personal del Banco de Bilbao, 127; Sociedad Casino de Murcia, 1.000; Banco Central, 1.000; Banco Hispano Americano, 1.000; Banco Internacional de Industria y Comercio, 1.000; Banco de Bilbao, 1.000; Banco Español de Crédito, 1.000; Ferrándiz y Compañía, 500; Confecciones Madrid, 350; don Antonio Guillamón, 100; don Francisco López Rodríguez, 200; don Antonio Llorca e hijos, 100; don Servando González Cebrián, 100; don Jerónimo Gómez, 100; don Ginés Acosta Cascales, 100; don Jerónimo Crespo, 100; don Sebastián Guijarro, 100; personal del Banco Internacional de Industria y Comercio, 116,25; don Mariano Montesinos Sánchez, 1.250; don Amando Pérez "El Nido", 100; don Angel Ródenas y personal de la Compañía de Seguros "Sum", 218; personal técnico de Correos, 55,60.

INICIATIVA PLAUSIBLE

Se va a formar un cuadro artístico teatral

Tenemos entendido que se está formando, para actuar muy en breve, una agrupación artística compuesta por elementos destacados de la literatura y de la escena, con la misión de representar periódicamente aquellas obras teatrales que más gloria han proporcionado al teatro español, así como aquellas comedias modernas y futuros estrenos que han contribuido y contribuyen al enaltecimiento de la literatura española.

También nos dicen que será preocupación fundamental de dicha sociedad fomentar la afición al arte escénico en Murcia representando comedias de autores noveles murcianos, y estimulando a la juventud estudiosa por medio de concursos, contribuyendo de este modo al descubrimiento de posibles valores literarios que honren a nuestra tierra, en el campo de la escena.

Al frente de esta agrupación parece estará una personalidad de indiscutible prestigio en las lides escénicas cuyo nombre daremos tan pronto como se concrete de una manera definitiva la formación de esta simpática sociedad.

Hacemos votos por que muy pronto sea una realidad tan loable iniciativa y por que esta empresa sea acogida con el calor y el entusiasmo a que es acreedora.

Acuse de recibo

Hemos recibido un atento saludo del nuevo Delegado de Trabajo, don Luis Sastre y Castroverde, en el que se nos ofrece en su nuevo cargo.

Correspondemos a su atención, ofreciéndonos para todo lo que redunde en beneficio de Murcia y de la República, al mismo tiempo que deseamos que el éxito le acompañe en su gestión.

DE TOROS

La becerrada benéfica de hoy

Esta tarde tendrá lugar en nuestra plaza de toros la becerrada organizada para recaudar fondos, con destino a la adquisición de camas paar el manicomio provincial.

Se lidiarán cuatro hermosos becerros de la ganadería de don José Tomás Frías de Navamanrique (Ciudad Real) por los diestros Domingo Navarro (Dominguín Chico) de Espinardo, Antonio Martínez (Palmareño) de El Palmar, Antonio Gómez Amador (Montalvito) de Abarán y Antonio Núñez (Alhameño) de Alhama.

Dada la finalidad del espectáculo, junto con la valía de los toreros y el que al final se sortearán treinta estupendos regalos, esperamos que acuda esta tarde a la plaza todo el público murciano.

La corrida comenzará a las cinco menos cuarto de la tarde.

NOTICIAS

Hoy están de guardia las siguientes farmacias:

Día 14, Mañana.—Revert, Gelabert, Ruiz Seiquer, Manzanera, López Sánchez Solís, Maza, López Jiménez, Llorca, Molona.

Tarde. — Revert, Gelabert, Ruiz ménez, Llorca, Molina.

Noche.—Manzanera, Platería 19; teléfono 1828. Hernánsaez, Floridablanca, 9; teléfono 1947.

Día 15, Lunes. Noche.—Farmacia Catalana, Plano de San Francisco 1. Farmacia San Antonio, Calderón de la Barca, 9.

—o—

En la iglesia parroquial de San Juan Bautista, tuvo lugar ayer mañana el enlace matrimonial de la simpática señorita Mariana Dormal López, con nuestro estimado amigo el empleado de la casa Adrián Viudes, Juan Navarro Martínez.

De padrinos actuaron, don José Belchi Martínez y doña Carmen Normal López, y de testigos, don Salvador Hernández García, don Antonio Gómez Sánchez, don Manuel García Martínez y don Manuel Ortuño.

Felicitamos a los recién casados, deseándoles eterna luna de miel.

—o—

Relación de asientos efectuados en los libros registros de los Juzgados municipales en el día de ayer.

Juzgado de San Juan: Natalicios, 6; matrimonios, 0; defunciones, 2.

Juzgado de la Catedral: Natalicios, 10; matrimonios, 2; defunciones, 3.

—o—

El día del Corpus recibió su primera comunión la angelical y preciosa niña Angelita, hija del habilitado del Cuerpo de Seguridad don Eduardo Alemán Martínez y de doña Tomasa Palero Sacristán.

Reciban la comulgante, padres y demás familia nuestra más cordial felicitación.

—o—

Con brillantísimas notas han aprobado el primer curso de bachillerato y el tercero de solfeo las niñas Lolita y Carmen Belmonte, hijas de nuestro buen amigo el acreditado industrial don Pedro.

Reciban nuestra cariñosa felicitación.

Delegación de Trabajo

EL CONFLICTO DE LA FABRICA DE PRODUCTOS QUIMICOS SIGUE EN EL MISMO ESTADO

El señor Sastre manifestó ayer a los periodistas que el conflicto de Cartagena, fábrica de productos químicos, continuaba en el mismo estado, igual que el de las minas de Cabezo Rajado.

El próximo martes marchará a Cartagena el señor delegado, con objeto de presidir la elección de presidente y vicepresidente de la Agrupación Unica de Jurados mixtos.

ILEGALIDAD DE HUELGAS Y CONFLICTOS

Siguió diciéndonos el señor Sastre que con objeto de que exista una verdadera coordinación en todos los asuntos entre patronos y obreros, relacionados con petición de mejoras y pactos de trabajo, en los que los obreros persigan siempre una aspiración legítima, deberá ponerse siempre en conocimiento de esta Delegación de Trabajo, con el fin de darle siempre el aspecto de legalidad que estos asuntos requieren, encuadrándolos siempre con arreglo a las disposiciones vigentes.

Esta Delegación, siempre estará a disposición de la clase obrera, para encauzarle sus aspiraciones, siempre claro está dentro de las normas legales, pues es la única forma en que se les puede prestar la máxima ayuda.

—o—

Cumpliendo órdenes de la superioridad, todas las huelgas y conflictos que no se adapten a la ley de Asociaciones de 8 de abril de 1932, quedan declaradas ilegales.

EL INSPECTOR SEÑOR ALARCON REGRESA DE ABANILLA

El inspector señor Alarcón volvió de Abanilla, donde logró reorganizar los trabajos en la industria capachera, con lo que consiguió evitar el conflicto que se avecinaba.

La temporada de Vichy en 1936

A cada temporada que se sucede, Vichy se presenta con nuevos atractivos en sus tres aspectos: termal, turístico y artístico.

Numerosas han sido las mejoras introducidas, aún durante el invierno, en las instalaciones termales y como complemento la creación de un parque para los niños, puesto bajo la dirección de un médico. Instalado en el Parque de los Bourins, ocupa una extensión de dos hectáreas y está dotado de toda clase de juegos, vigilados y dirigidos por profesores e institutrices, lo cual ofrece a los familiares la máxima tranquilidad y a los pequeñuelos la seguridad más completa.

La gran estación termal francesa cuenta, pues, con un acabado conjunto de instalaciones, de entre las que destacaremos como principales: el Establecimiento de primera clase, ampliado y modernizado: establecimientos de segunda y de tercera clase, totalmente nuevos; un Estadio de Educación Física y Parque para los niños; una central térmica; modernos talleres de embotellado y de expedición de las aguas Vichy-Etat, que son la admiración de los competentes, en fin, una completa red termal perfectamente homogénea y absolutamente incomparable.

Una última innovación cabe señalar y es la instalación en el gran Establecimiento termal de una Oficina de vigilancia médica para los regímenes alimenticios, que cuidará de la organización dietética en todos los hoteles de la estación, que sobrepasan del centenar.

El Gran Casino prepara con su peculiar cuidado importantes estrenos y reposiciones de su repertorio lírico, con el concurso de las principales figuras internacionales del canto; galas de comedia, festivales musicales, ballets, la exhibición de grandes danzarinas y conciertos sinfónicos diarios.

Los deportes ocuparán como hasta el presente un destacado lugar: golf, tennis, esgrima, tiro de pichón, concurso hípico, carreras de caballos, meeting de Aviación, regatas, carreras de automóviles, concurso de elegancia, etc.

Todo ha sido previsto, pues para que la temoparada de Vichy 1936 no desmerezca absolutamente de sus antecesoras y en la Estación encuentren sus huéspedes la habitual y cordial acogida, además de "LA SALUD CON EL PLACER".

Sucesos

LE CAUSA LESIONES LEVES

El guardia municipal número 64, presenta a Antonio Rodríguez Andrés por haber producido lesiones leves a Fernando Córdoba Gambín.

INSOLENTE DETENIDO

Los guardias municipales números 49 y 54 presentan a Antonio Bermejo Cárceles, por haberse insolentado en la Lonja con el primero de ellos.

SUSTRACCION DE ALUMINIO

Don Francisco Martínez Sánchez denuncia la sustracción de trozos de aluminio por valor de unas cuatrocientas pesetas, de su taller de la Carretera del Palmar, letras M. C.

UNA DENUNCIA

Rafael Céspedes Guillermo denuncia a un mudo barrendero por haberle roto una blisa que valora en seis pesetas, porque tropezó con un registro del riego en la calle de Sagasta.

ASISTENCIAS PRESTADAS EN LA CASA DE SOCORRO

Durante las últimas veinticuatro horas se han prestado en la Casa de Socorro las asistencias siguientes:

—José Nicolás Hernández, de doce años de edad, de herida incisa en el maleolo externo derecho. Leve.

—José García Gómez, de sesenta años de edad, de alcoholismo agudo. Leve.

—José Pardo Olivares, de cuarenta y tres años de edad, de erosión en el dedo anular derecho. Leve.

—Dolores Balsalobre Galera, de diez años de edad, de herida contusa en la región interparietal. Pronóstico reservado.

—Manuel Sáez Muñol, de cuarenta y tres años de edad, de fractura del fémur derecho en su tercio inferior, heridas contusas en las regiones masimilar y antebrazo izquierdo, erosiones en el pie derecho. Reservado.

—María Bueno Sarmartín, de treinta y seis años de edad, de aguja en el borde interno de la mano derecha. Leve, salvo complicaciones.

—Antonio Giménez Rodríguez, de seis años de edad, de contusión en la región cervical anterior. Leve.

—José Pérez Orenes, de nueve años de edad, de herida contusa en la región superciliar izquierda. Leve.

—Consuelo Torres Tovar, de trece meses de edad, de quemaduras de primer grado en el dorso de la mano derecha. Leve.

—Dolores Carrión Mateo, de siete años de edad, de erosión en la rodilla derecha. Pronóstico leve.

—Juan Arques García, de catorce años de edad, de herida contusa en la cara externa de la pierna izquierda. Leve.

—Juan Cuartero García, de catorce años de edad, de erosión en el pómulo derecho. Leve.

—Patricio Villaesense Caballero, de dieciocho años de edad, de erosiones en la región rotuliar. Leve.

—José Antonio García Niguez, de siete años de edad, de herida por mordedura de perro en el muslo izquierdo. Leve, salvo complicaciones.

—Manuel Díaz Colleras, de dos años de edad, de herida contusa en la región occipital. Leve.

—Angeles Hernández García, de veintisiete años de edad, de herida cortante en el dedo índice derecho. Leve.

—Antonio Franco Nicolás, de treinta y seis años de edad, erosiones en el dedo meñique derecho. Leve.

AUDIENCIA

SEÑALAMIENTOS PARA MAÑANA

Sección primera

Causa del Juzgado de San Juan, contra Antonio Latorre Belmonte, por hurto. Letrado, señor Artero; procurador, señor García Clemencín.

Sección segunda

Causa del Juzgado de la Catedral, contra Manuel Jiménez Mengual, por daños. Letrado, señor Ayala (M.); procurador, señor Manzón.

—o—

Causa del Juzgado de Cartagena, contra Ramón Climent y dos más, por robo. Letrado, señor Conejero; procurador, señor Ruiz.

—o—

Causa del Juzgado de la Catedral, contra Juan Fernández Santiago, por lesiones. Letrado, señor Gallar; procurador, señor Saavedra.

Confederación Hidrográfica del Segura

Reunida la Junta de gobierno de la Confederación Hidrográfica del Segura en sesión extraordinaria, bajo la presidencia del señor delegado del Gobierno, don Miguel Aguilar González, adoptó los siguientes acuerdos:

Adjudicar definitivamente los concursos para la ejecución de las obras de los canales secundarios números 3 y 4 del trozo cuarto, y 7 del trozo sexto, correspondientes a los términos municipales de Pinatar, San Javier y Pacheco, respectivamente, de los canales para riego de los campos de Cartagena.

Aprobar los siguientes presupuestos:

De gastos de la Administración del Regadío de Lorca para el año 1936.

Para ejecución de los trabajos que tiene encomendado el servicio de Cartografía.

De gastos para el estudio de la acequia de la Fuente Mayor de Ricote.

De conservación para el segundo semestre del año 1936 del camino maderero del pantano de la Fuensanta en el río Tús (trozo primero), y el de conservación para el camino maderero del pantano de la Fuensanta en el río Segura (trozo primero).

Someter a información pública, durante un período de quince días, el reglamento electoral para la primera elección de vocales de la Junta administrativa del Regadío de Lorca, redactado por la Junta gestora de dicho Regadío.

REGIMEN DE EMBALSES

Día 12 de junio de 1936.

Pantano de la Fuensanta.—Embalse, 235.933.150 metros cubicos; desagüe, 1.499.904.

Pantano de Talave. — Embalse, 44.876.280 metros cúbicos; desagüe, 554.602.

Pantano del Quipar. — Embalse, 4.218.536 metros cúbicos; desagüe, 0.

Pantano de Puentes. — Embalse, 2.381.271 metros cúbicos; desagüe, 33.437.

Pantano del Corcovado.—Embalse, 410.303 metros cúbicos; desagüe, 0.

De sociedad

BODA

Ayer tarde y en la iglesia parroquial de San Antolín de esta capital, han contraído los indisolubles lazos del matrimonio la encantadora y simpática señorita Mercedes Laencina Alemán con don Eugenio Ruiz Gil, oficial del Banco Hispano Americano de esta plaza.

Bendijo la unión el señor cura don José Moreno Fernández, el que pronunció una elocuente y conmovedora plática alusiva al acto que se celebraba.

Fueron apadrinados por doña Consuelo Gil Gracia, madre del novio, y don José Laencina, padre de la novia, y en representación suya su hijo don Rafael Laencina Alemán.

La desposada realzaba su belleza con precioso traje blanco, ostentando el simbólico ramo de azahar. El novio vestía de etiqueta.

Actuaron como testigos por parte de la novia, don José Vera, don Fulgencio Ruiz Torrano y don Juan Laencina Alemán, y por parte del novio, don Luis Selles Oriols, don Pedro García Molina y don Pedro Hidalgo.

Después de la ceremonia, los numerosos invitados fueron espléndidamente obsequiados con dulces, licores y habanos en casa de la novia.

Los nuevos esposos salieron para Madrid y otras poblaciones.

Les deseamos toda suerte de felicidades en su nuevo estado, ampliando estas felicitaciones a nuestros queridos amigos doña Consuelo Gil Gracia y don Fulgencio Ruiz García.

Matadero Municipal

Animales sacrificados ayer:

Terneras, 8; reses menores, 180; cerdos, 8; gallinas, 55; pavos, 2; pavipollos, 15; conejos, 4;

Cámara de Comercio

DE INTERES PARA LOS EXPORTADORES DE MERCANCIAS CONTINGENTADAS

Se pone en conocimiento de los mencionados señores importadores que en la "Gaceta de Madrid" del día 10 del actual, página 2.225, se publica una interesante orden ministerial de Industria y Comercio, por virtud de la cual se amplía hasta 1.º de julio próximo el plazo de la disposición transitoria del Reglamento provisional de la inspección de contingentes de importación de 9 de mayo último, concedido para que los importadores de mercancías contingentadas se provean de los libros de cuenta corriente y de almacén a que se refiere el artículo 7.º de dicho reglamento; además de otras observaciones de sumo interés que conviene tengan en cuenta los señores importadores.

ESTA TARDE EN MURCIA-PARK

Darán comienzo las veladas de boxeo

Correa-Librero como match de fondo

Hoy domingo, por la tarde, en el Murcia Park darán comienzo las veladas de boxeo de esta temporada que, como en años anteriores prometen tener un gran éxito dado el entusiasmo que anima a los organizadores para contratar a las figuras más relevantes del mundo boxístico.

Santandreu

En primer lugar se han de celebrar tres combates pertenecientes al torneo Murcia Park y que indudablemente han de ser un aliciente para los espectadores. Es preciso hacer constar que reaparecerá en Murcia Nadal, el notable púgil alicantino que hace varios años se hizo merecedor del cariño de los aficionados locales.

Como semifondo pelearán Zuazo, el campeón andaluz y Santandreu, el potente puncheur catalán. Ambos debutarán con esta pelea en Murcia y es de esperar que querrán hacerse acreedores a una repetición, que no dudamos han de conseguir.

Correa y Librero se enfrentarán en match estelar. Correa, ya conocido en Murcia por su magnífica lucha con Martínez de Alagón, querrá demostrar que aquélla no fué producto de la casualidad. Por su parte Librero, pretenderá obtener la victoria que seguramente le hará alcanzar la fama de que gozó en sus tiempos de amateur.

Esperamos que los aficionados se darán cuenta de los sacrificios que hace la empresa de Murcia Park y llenará los amplios graderíos de nuestro magnífico parque de recreos.

FUTBOL

El partido de selecciones de hoy

Dificultades surgidas a última hora, han obligado a que el partido anunciado para esta tarde en la Condomina, se celebre en el campo de Zarandona.

Por consiguiente, a las cinco de la tarde de hoy y en el referido campo de Zarandona, dará comienzo el partido entre la selección C. Cartagena y la Selección C. Murcia.

En esta selección figuran los siguientes jugadores:

Porteros.—Guillamón-Botones.

Defensas.—Caravaca, Garcerán.

Medios.—Penao, Castillo, Angelete, Albero y Caballero.

Delanteros. — Castell, Marquina, Paco, Paquele, Sevilla y Sornichero que reaparecerá ante la afición murciana.

CICLISMO

Organizada una carrera ciclista, que saldrá de Archena el día 14 del actual, a las 16,30, en cuyo itinerario tiene paso por esta capital, se hace público a fin de que puedan presenciarlo los aficionados a esta clase de esports.

Protectora de los Pobres

NUMERO PREMIADO AYER

83

LA DAMA Y EL NIÑO

EN LA DIPUTACION PROVINCIAL

Sesión de la Comisión gestora

Bajo la presidencia de don Luis Pardo se celebró la sesión de ayer, que dió comienzo a las siete y media de la tarde.

Se aprueba la liquidación de precios medios de artículo de suministro al Ejército y Guardia civil.

El delegado en la Escuela del Hogar, propone a la Comisión gestora la supresión de algunas de las enseñanzas que en dicho centro se cursan, por existir en nuestra capital otros centros de especializados en dichas enseñanzas. Las enseñanzas que pide sean suprimidas son, las de música y solfeo.

Se acuerda que por la Comisión gestora se estudie el caso detenidamente, para lo cual deberá informar ante la misma el delegado en la Escuela del Hogar.

Son leídas varias reclamaciones al Padrón de Cédulas personales del Ayuntamiento de Murcia, correspondientes al ejercicio de 1935.

Fué acordado el ingreso en la Casa del Niño, de varios menores, para cuando lo permita la capacidad del referido centro.

Al tratarse de un concurso para la provisión de varias plazas vacantes de ordenanzas, el señor Pérez Sánchez pide que sea mérito en el referido concurso el estar desempeñando las plazas interinamente.

El señor Esbrí se adhiere en nombre de su minoría, y lo mismo hace el señor López Alemán. Aprobado.

Pérez Sánchez da las gracias y promete a la minoría socialista su apoyo, para cuanto se relacione con lo de los sirvientes de Establecimientos de Beneficiencia.

La Asociación de profesores titulares de dibujo presenta un recurso contra el nombramiento del de la Casa provincial del Niño.

Se acuerda a petición del señor Pérez Sánchez, que este caso sea estudiado detenidamente, con objeto de no lesionar intereses y después obrar en consecuencia.

El señor Piñuela se adhiere a lo manifestado por Pérez Sánchez.

El secretario hace una aclaración al informe emitido por el Negociado.

Son leídas las certificaciones de obra nueva del camino vecinal, del kilómetro 11 de la carretera del Puerto de la Cadera a Fuente-Alamo, al kilómetro 414 de la carretera de Albacete a Cartagena en los Martínez del Puerto, y las cuentas de conservación y reparación en varios caminos vecinales, correspondientes al mes actual.

Los Gestores piden en un documento escrito, una subvención para que pueda asistir una representación de Murcia a la Olimpiada popular de Barcelona.

Esbrí, pide que se pida al Gobierno, que España se abstenga de figurar en la Olimpiada fascista de Berlín, retirando por lo tanto la subvención que para la misma se concedió. Aprobado.

También fué aprobada una propuesta de la presidencia, que las láminas de la Deuda intransferible que existen en poder de la Corporación, se conviertan en títulos al portador, con objeto de poder atender a la construcción y reparación de los caminos vecinales incluídos en el plan contra el paro, para evitar como hasta ahora que los concursos queden desiertos.

Esbrí pide que conste en el acta el sentimiento de la Corporación por la muerte del presidente de la de Málaga y que se comunique este acuerdo a aquella Diputación. Aprobado.

Radio Murcia

EMISORA E. A. J. 17

Programa para hoy

A las 13.—Emisión de sobremesa. Apertura de la estación. Señales de sintonía. Información meteorológica. Programa de música selecta.

A las 14.—Hora oficial. Recetas culinarias. Santoral. "La Viuda Alegre", selección (Franz-Lehar. Recital de canciones.

A las 14,30. — Espectáculos para hoy. Bailables escogidos.

A las 15.—Cierre de la estación.

Por la noche no hay emisión.

Para mañana

A las 13.—Emisión de sobremesa. Apertura de la estación. Señales de sintonía. Información meteorológica. Programa de música selecta.

A las 14. — Hora oficial. Recetas culinarias. Santoral. Himno de la Exposición de Sevilla (Alonso y Hermanos Quintero). Música variada.

A las 14,30. — Espectáculos para hoy. Música variada.

A las 15.—Cierre de la estación.

A las 20.—Emisión de la noche. Apertura de la estación. Señales de sintonía. Discos solicitados.

A las 20,30.—Cotizaciones monetarias. Música variada.

A las 22.—Hora oficial. Información regional y local. Selección de flamenco en discos.

A las 22,45.—Noticias de última directamente desde Madrid.

A las 23.—Música variada.

A las 23,30.—Cierre de la estación.

Con objeto de poder controlar en todo momento los originales que en la Dirección de este periódico se reciben, rogamos a nuestros comunicantes que además del nombre, consignen el domicilio.

Cartelera de espectáculos

PARA HOY

TEATRO ROMEA.—No hay función.

TEATRO CIRCO.—Tarde a las 7 y noche a las 10'30, El delator, por Víctor Mac Laglen.

CENTRAL CINEMA.—Desde las 3, Nuestra hijita, por Shirley Temple.

CINE POPULAR. — Desde las 3, Genovevo de Brabante.

CINEMA INIESTA.—Desde las 3, programa doble, Cueva de bandidos por George O'Brien, y Cocktail musical, por Jack Oakie.

CINEMA GLORIA.—Tarde, a las 7'45 y noche a las 10'15, El sobre lacrado, por Wynne Gibson.

MURCIA PARK.—A las 7 de la tarde, grandes combates de boxeo. Por la noche a las 10'30, cine en español, La reina Cristina de Suecia, por Greta Garbo.

CAMPO DE ZARANDONA.—Por la tarde, a las 5, partido de fútbol organizado por el semanario "¡Gol!", Selección C de Cartagena contra Selección C de Murcia.

PARA EL LUNES

TEATRO ROMEA.—No hay función.

TEATRO CIRCO.—Tarde a las 7 y noche a las 10'30, Amor gitano, por Guerrita y La Yankee.

CENTRAL CINEMA.—No hay función.

CINEMA INIESTA.—Desde las 6, El gato montés, por Pablo Hertogs.

CINE POPULAR.—No hay función.

CINEMA GLORIA.—Por tarde y noche programa de cine sonoro.

MURCIA PARK.—Cine sonoro.

Información regional

DE MULA

Las aguas para riegos

LA PERTINAZ SEQUIA DE LA HUERTA

MULA.—Con verdadero entusiasmo venimos siguiendo la campaña que en pro de los regadíos de los pueblos de Alhama, Totana, Librilla y otros, de esta fecunda y rica provincia, vienen haciendo hombres entusiastas al par que conocedores del angustioso problema en que se hallan sumidos los mencionados pueblos y que tan por igual nos atañe en esta común desventura.

Nosotros, faltos de la capacidad necesaria a toda empresa, por pequeña que ésta sea, nos hemos venido resistiendo a los impulsos de nuestros sentimientos encaminados a unir nuestro voz a las suyas en demandas de auxilio con que remediar esta desesperante situación, y hoy, como todo tiende a su fin, hemos roto esas ligaduras que nos retenían y cogemos la pluma impulsados por esas razones, y viendo la imposibilidad de poder vivir en nuestra querida ciudad, de seguir esta situación de miseria y hambre, que por falta de elemento básico para efectuar los cultivos de nuestra fértil huerta, cual es el agua para regadíos, conduciría a la ruina más espantosa.

Sabido es de todos, los esfuerzos realizados por los agricultores muleños en la jigantesca empresa, de crear una riqueza agrícola extraordinaria, cuya base principal son los cultivos de naranjo, limonero y otros árboles frutales, todo lo cual constituye una de las fuentes más importantes de la economía regional y por ende de la nacional. Pues bien, esta riqueza, necesita como todas, una organización necesaria que conduzca a su mejor explotación, y para ello, todos los elementos necesarios a este fin, de esos elementos el agua para regadíos es el más importante, y esta región que nos ocupa, carecemos casi en absoluto de tan primordial elemento y ya que, el esfuerzo creador del agricultor está realizado, no se debe permitir por ser inhumano, que desaparezca, y puesto que aún queda un resto de sus magníficos jardines, ahora de belleza enferma y acabadiza por momentos, que sonríen al esplendoroso cielo bajo el cual agonizan, debemos todos unir nuestras voces para pedir el agua sumamente necesaria y que resuciten con su alegría peculiar la riqueza de esos huertos, que son un emporio de riqueza al mismo tiempo que de belleza, con su fragante azahar.

Estamos seguros de que nadie que conozca la situación que comentamos de la huerta de Mula, así como la de todos estos pueblos tan resignados, dudará de las afirmaciones expuestas o de las que intentemos exponer; pero nos interesa además demostrar la razón justificadísima que nos asiste, para lo cual haremos una breve, pero detallada exposición de los hechos que dan origen a esta lamentable situación.

En Mula se ha creado una riqueza a base de un caudal de aguas compuesto de unas cinco hilas, las cuales tienen unos treinta litros de agua por segundo; agua de propiedad particular y que sus dueños emplean en sus propios cultivos, vendiendo la sobrante en pública subasta, por lo cual resulta, debido a su insuficiencia, a precios exorbitantes (treinta o cuarenta duros unas tres horas de agua). Esta situación tan difícil creada, es en la actualidad mayor aún por haberse aumentado las necesidades del regadío y también a aumento de tierras de riego, y viene a agrabarla el hecho de que el caudal de aguas a que hemos hecho referencia ha quedado considerablemente reducido por la constante y pertinaz sequía. Es decir que nuestros cultivos han aumentado tres o cuatro veces más de los que antes existían, y el agua empleada en los riegos ha disminuído de una manera alarmante; así pues, es fácil comprender lo difícil que se hace el sostener estas considerables plantaciones y el porvenir nada risueño que nos aguarda, si de una manera rápida no se toman las medidas que la angustiosa situación requiere.

Pero... ¿es solamente lo expuesto? Si unimos las calamidades económicas porque atraviesa el noventa y cinco por ciento de los habitantes de Mula, además de las anteriores, unas producidas por los diferentes pedriscos y heladas que por lo continuo en sus visitas parece que han tomado carta de naturaleza en estos parajes y la gran enormidad de hipotecas que gravan la mayoría de la propiedad de nuestro pueblo, sea la causa de que infinidad de propietarios se vean en la imposibilidad de cultivar sus tierras y que quedan sin trabajo un considerable número de obreros, que en verdaderas legiones, tiene aún la dignidad de no pedir pan, sino trabajo para procurárselo, y éste es el verdadero problema regional, es probable que hayamos conseguido un relato que se asemeje en parte al doloroso y agonizante ambiente que carga la atmósfera del pueblo más abandonado en todas las épocas que hasta aquí se han vivido, por los hombres que por su influencia y su responsabilidad han tenido la obligación de evitar que estas situaciones se hayan ido enjendrando de una manera paulatina para llegar a esta situación tan caótica.

—o—

Por hoy damos por terminadas estas pobres cuartillas, pero que encierran una ansiedad de bienestar para éste mi querido pueblo, no sin antes recordar a las entidades oficiales, tal como la Confederación, y a los diputados, que interpongan su valiosa influencia para que dentro de breve tiempo sea una realidad la ejecución de las obras de la presa de derivación de aguas turbias del río de Pliego al Pantano "El Corcovado", así como las demás que se hallan en estudio.—**J. A. Sánchez del Toro.**

LA SESION MUNICIPAL

MULA.—El pasado jueves bajo la presidencia del señor alcalde y con asistencia de ocho señores concejales se celebró sesión ordinaria en segunda convocatoria.

Por secretaría se da lectura al acta de la sesión anterior, la cual es aprobada.

Seguidamente se da lectura de las "Gacetas", "Boletines" y demás correspondencia oficial. La Corporación se da por enterada.

A continuación se abre debate sobre la conveniencia de amortizar fondos de la "Rifa de la Protectora de los pobres" conque subvencionar en su día a las colonias escolares de esta población.

El señor del Toro manifiesta que como todos los años viene dándosele una cantidad aproximada de MIL PESETAS, él propone a la consideración de los señores concejales que se deben amortizar unas diez o quince pesetas diarias al objeto de que en su día se pueda donar la antedicha cantidad.

La presidencia manifiesta que por ser escasos los medios con que cuenta dicha rifa, cree no se pueda dar nada más que unas cinco pesetas diarias.

El Ayuntamiento, tras la deliberación consiguiente, acuerda por unanimidad aprobar la propuesta del señor del Toro.

Después, por la Intervención, se da conocimiento de las cuentas y pagos efectuados en la semana anterior, las cuales se aprueban.

Proposiciones, ruegos y preguntas

La presidencia indica se dé lectura a una carta del señor ministro de Instrucción pública, en la cual manifiesta haberse tomado nota de la petición de este Ayuntamiento referente a una cantidad con destino a las mismas. El Ayuntamiento muestra su agradecimiento por la promesa del señor ministro.

Los señores concejales hacen algunos ruegos de relativa importancia, y el señor presidente, después de manifestarles su pronta tramitación, levantó la sesión.

—o—

Merece comentarios la sesión anteriormente reseñada, no obstante nosotros aprovechamos la ocasión, ya que en ella lo que más resaltó fueron las gestiones encaminadas a recabar fondos para las atenciones de colonias escolares, inicial desde estas columnas, una invitación al Ayuntamiento para que presida y abra una suscripción en este vecindario con el fin de aumentar los fondos que a este fin se hayan de destinar.

DE EXAMENES

En la Universidad de Murcia, donde cursa le carrera de Derecho, ha aprobado con brillantes notas el preparatorio, primero y casi todo el segundo curso, nuestro buen amigo el aplicado joven don Aquilino Herrera Fernández.

También en la referida Universidad, ha aprobado el primero y el preparatorio de la carrera de Derecho, nuestro estimado amigo don Salvador Vera Martínez.

Reciban desde estas columnas los aplicados jóvenes, nuestra sincera felicitación.

—o—

En el Instituto de Murcia, después de brillantes ejercicios, ha terminado el sexto curso del bachillerato, el competente joven don Antonio Martínez Párraga.

Reciba el nuevo bachiller nuestra más cordial felicitación.

CONSTITUCION DE IZQUIERDA MURCIANA

Con gran concurrencia se celebró la asamblea de constitución de la agrupación local de Izquierda Murciana, aprobándose el reglamento y nombrándose por unanimidad el siguiente Comité directivo:

Presidente, César Llamas; vicepresidente, Miguel Ivorra; contador, José María Sánchez; secretario, Martín Martínez; vicesecretario, Alonso López; vocales, José del Toro, Jesús Llamas, Pedro Montoro, José Sánchez y Felipe García.

JUSTICIA REPUBLICANA

Después de laboriosa lucha, han sido repuestos por la comisión especial para la aplicación del decreto de 29 de febrero de 1936, los empleados expulsados por el Heredamiento de Aguas de Mula, los consecuentes republicanos don Fulgencio López Díaz y don Manuel Zapata Espejo, en sus respectivos puestos.

Desde este lugar le mandamos nuestra fervorosa felictación, así como que sigan como hasta aquí, cumpliendo con sus deberes.—**Corresponsal.**

Cursillistas

Trabajo intensivo; clases y problemas razonados. Reducidos honorarios. Informes: calle de San Pedro, 33, y Desamparados, 15.

SAL VICHY-ETAT

para hacer el agua digestiva

Diario de Cartagena

LOS CACHEOS

Desde las primeras horas de anoche, parejas de guardias de Seguridad practicaron escrupulosos cacheos en distintos puntos estratégicos de la población. Cumpliendo órdenes superiores, el señor Martínez Abellán, teniente-jefe, dispuso que se llevaran a efecto estas medidas prvisoras; y fueron realizadas con indiscutible tacto, mereciendo elogios las fuerzas encargadas de ello.

Estos cacheos, según creemos saber, forman parte de los acuerdos adoptados por el Consejo de ministros celebrado ayer, y continuarán efectuándose en días sucesivos en toda España.

Las precauciones y métodos que se sigan para garantizar la paz ciudadana siempre han de merecer el aplauso de las personas conscientes, que vibran de repugnancia e indignación cuando los rojos vientos de la violencia comienzan a soplar. Pero... Es total y absolutamente indispensable que esas precauciones, esos métodos garantizadores de la seguridad colectiva—tan necesarios y justos en una época como ésta, de lucha y enconos ardientes, de revueltas pasiones — se apliquen a todos los ciudadanos, sin distinciones que irritan y deprimen: tanto a los "gentlemen" irreprochablemente trajeados, como al oscuro proletario vestido con indumento azul-Mahón; lo mismo al vulgar transeúnte gris, desprovisto de relieve político presente in pretérito, que a cualquier ex concejal primorrivierista, agente consular de no importa cuál potencia extranjera: porque todos somos iguales ante la Ley y las autoridades... mientras quienes están obligados a guardar y hacer guardar sus preceptos y fueros no den un mentís a esos postulados, fundamentale en la República, practicando lo contrario.—E.

DEPORTES

Cartagena-Valladolid

Esta tarde hará su presentación en el Stadium el titular cartagenero con sus nuevos elementos, enfrentándose al Valladolid, que viene reforzado con Alberti, Villa, Villanueva, Kellemen y Alonso, del Madrid; Buiría, del Atlético madrileño e Hilario, del Valencia.

El partido promete ser muy interesante y reñido.

El Cartagena alineará a Enrique; Teleret, Jesusín; Langarica, Reyes, Villales, Nieto, Azpiazu y Pérez.

El Valladolid presentará a Alberti; Lozano, Pepín; Villa, Valle, Pedrín o Villanueva; Kellemen, Buiría, Alonso, Hilario y Emilín. — **Hands.**

TIRO NACIONAL

Tiradas de pichón

La representación local del Tiro Nacional está celebrando en su hermoso polígono de la Media Legua, interesantes tiradas de pichón artificial (plato), que están llevándose a cabo con gran éxito por el número de tiradores que asisten y por el entusiasmo que reina en todos los elementos que practican este deporte.

En la última tirada que se ha efectuado, obtuvieron premios los siguientes señores: primero, don Diego Angosto Hernández; segundo, don Fernando Valderas Rives, y tercero, don Juan de Dios Cremades.

Felicitamos a la representación y a los tiradores.

EL COMISARIO SEÑOR LUMBRERAS, REPUESTO EN SU CARGO

El comisario de Policía don Leoncio Lumbreras, que había desempeñado la jefatura de esta Comisaría y que fué destituído no ha mucho tiempo por una interpretación errónea de su conducta en el ejercicio del cargo, al ser disipada ésta favorablemente para el señor Lumbreras, se ha dispuesto que vuelva a ocupar nuvamente el cargo que desempeñaba al frente de la Comisaría de esta ciudad.

EL DOCTOR ROS EN EL ATENEO

El joven y ya famoso oculista doctor don Antonio Ros Sáez, ocupará la tribuna del Ateneo el próximo martes a las siete de la tarde.

El anuncio de esta conferencia ha producido una excelente impresión, máxime sabiendo las relevantes condiciones oratorias que adornan al ilustrado disertador, y más con el tema que ha sabido elegir, de una gran importancia e interés para nuestra ciudad, por ser capital de departamento marítimo, puesto que va a tratar sobre "El pasado, el presente y el futuro de nuestra marina de Guerra". Este tema, que en un profesional sería la cosa meritísima, en don Antonio Ros toma vuelos extraordinarios, toda vez que ha de hacer unas consideraciones, hijas de un estudio profundo y concienzudo, debido al gran afecto que siente el distinguido doctor por los problemas de nuestra marina de guerra, conociendo que ha dejado entrever de forma contundente en magníficas crónicas publicadas en importantísimos rotativos madrileños.

Por la trascendencia de la conferencia y la cultura que posee don Antonio Ros, es de esperar que los amplios salones de la meritísima entidad, registren un lleno rebosante.

ESPECTACULOS

En este cómodo teatro se está proyectando en español la magistral película "Imitación de la vida", en la que tan soberbio papel tienen la delicada artista Claudette Colbert y Warrem William.

La cinta cinematográfica, salpicada de gracia y con escenas de una alegría extraordinaria, donde el amor aletea con ese lindo privilegio, apoderándose de los corazones, ha constituído un éxito más, como lo demuestra el público al llenar el hermoso teatro.

Para el lunes se anuncia el estreno de la película "Un hombre de oro", por Harry Baur y Sazy Bernon.

NOTAS DE SOCIEDAD

Una boda

En la iglesia parroquial de San Antonio Abad se ha celebrado el matrimonial enlace de la encantadora y distinguida señorita Josefina Amaya Nieto con nuestro querido amigo el joven marino don Manuel Blanco y Mateos.

La gentil novia lucía elegantísimo traje de piel de ángel, adornado con florecitas de azahar, y cubría su linda cabecita con un fino velo albo, que era sostenido por una deliciosa niña de dicho barrio.

Apadrinaron a la enamorada pareja la señorita Maruja Amaya, prima de la contrayente, y un hermano de ésta.

Terminada la ceremonia religiosa los numerosos invitados se trasladaron al domicilio de los padres de la novia, donde fueron espléndidamente obsequiados.

A los jóvenes esposos les deseamos las mayores venturas, y les enviamos nuestra más cordial enhorabuena.

Exámenes

En el Instituto de esta ciudad aprobaron con brillantísimas calificaciones el tercer año del bachillerato las simpáticas y encantadoras niñas Soledad González del Molino y Maruja Salguero Pulido.

Aprobaron el segundo año del bachiller: Victoria Conesa Martínez, María Cruz Mendoza y Salvador López Carrillo, y el primer año la niña Juanita Marín Plaza; y el ingreso: Angel Gutiérrez Sánchez, Vicente Santamaría Marchena, Bibiano Sánchez Cazorla, Francisco Salguero Pulido, Francisco Pérez López y César Sáez Meroño, todos alumnos del Colegio del Sagrado Corazón de Jesús, de Los Dolores.

Reciban los aplicados estudiantes y el competente profesorado nuestra enhorabuena.

—o—

En el Conservatorio de Música y Declamación aprobó los estudios de tres años de solfeo y los tres primeros de piano la gentil señorita Mari de Godar.

También ha aprobado los estudios de tercero y cuarto año de piano la preciosa niña Marujita Sellés Bujorn, a quienes felicitamos.

Saludo

Hemos tenido el gusto de saludar, completamente restablecido de su enfermedad, a nuestro querido amigo el comerciante de esta plaza don Bienvenido Palazón Córdoba.

Enfermos

Guarda cama la distinguida señorita Ascensión Gutiérrez Llamas.

—o—

Está enferma la distinguida señora doña Ana María Cazorla Sánchez, viuda de Requena.

EXTERMINE LAS MOSCAS Y MOSQUITOS CON FLIT

Ya no es un problema evitar el peligro y las molestias que ocasionan las moscas y mosquitos. El Flit los mata con rapidez y seguridad. Si usa Flit no tema las enfermedades infecciosas que propagan estos inmundos insectos. El Flit no mancha y es inofensivo para las personas y los animales. Asegúrese que compra Flit verdadero en **bidones precintados** e irrellenables de *color amarillo con el soldado y la franja negra.*

Espolvorear con el nuevo POLVO FLIT las rendijas y grietas. Los insectos sin alas mueren al tocarlo.

FLIT es el insecticida que siempre mata

De Orihuela

DECRETO PLAUSIBLE

ORIHUELA. — Ha sido muy bien acogida por la opinión, la disposición ministerial que determina la propiedad a favor del patrimonio nacional el edificio de Santo Domingo que fué residencia de los jesuítas durante mucho tiempo y en el que está establecido en la actualidad el Instituto nacional de segunda enseñanza y unas escuelas graduadas.

DE FALLAS

Continúan actuando con entusiasmo las comisiones de los distintos barrios falleros.

El pasado jueves se verificó en la Glorieta de Gabriel Miró, la verbena para la elección de "Miss Fuego", título que recayó en la señorita Gloria Simón, porque así lo quiso el resultado del sufragio popular.

Hoy domingo y en el mismo paseo se elegirá a la Belleza del distrito de la Barrera.

Según noticias que hasta nosotros llegan, con motivo de las fallas ,en los días 17, 18 y 19 de julio, tendrán efecto un par de espectáculos taurinos a base de figuras cumbres.

MUNICIPALERIAS

A propuesta de la minoría socialista, el Ayuntamiento acordó autorizar por un mes sin derecho a pago de arbitrio alguno, el enlucido y revoque de fachadas y pintado de establecimientos.

Ello al objeto de aliviar el paro obrero en el ramo de la construcción.

—o—

Preocupa también sobremanera al Ayuntamiento la realización de obras públicas, y al efecto se estudian proyectos, presupuestos y empréstitos para hacer algo grande, con la ayuda del Estado.

CON EL GOZO EN UN POZO

Los cavernícolas que presagiaban acontecimientos inmediatos para sus turbios fines, se habrán dado cuenta una vez más, de que sus propósitos son de fácil frustración.

Lo sentimos por los trodicionalistas que, no contentos con haber ensanchado la base en esta República democrática, sueñan con el tiro de gracia que acabe con el régimen popular.

DELEGADO A UN CONGRESO

La siciedad de obreros albañiles "a Unión" ha designado para que la represente en el próximo Congregreso nacional del ramo, al afiliado Manuel Zaulrana.

Murcia-Park

Gran Parque de Atracciones

5 INTERESANTES COMBATES, 5

Para el domingo 14 de junio, a las siete de la tarde

1.º Pesos Welters, a 3 rounds, de tres minutos.

Sánchez (Uzcudum II) contra Alemán

2.º Pesos plumas, a 3 rounds, de tres minutos.

NADAL contra CRESPO

3.º Pesos ligeros, a 3 rounds, de tres minutos.

Villanova contra Navarro

4.º Pesos semipesados, a 6 rounds, de dos minutos.

Zuazo contra Santandreu

5.º Peso pluma, a 8 rounds, de tres minutos.

Correa contra Librero

A las diez y media de la noche.

La gran producción, hablada en español:

La Reina Cristina de Suecia

por la genial artista **Greta Garbo**

Precios: Silla de patio con entrada, 0,60; Entrada general, 0,30

CALASPARRA

El paro obrero y el ex conde del Valle de San Juan

Recibimos la siguiente carta:

"Murcia, 13 de junio 1936

Señor director de EL LIBERAL

Murcia

Muy señor mío: Habiendo leído en las ediciones de los días 10 y 11 del corriente mes las informaciones de su corresponsal de Calasparra, me veo en la necesidad de rectificarlas y completarlas con el adjunto escrito, que le suplico inserte también en el diario de su digna dirección, para que la opinión pública juzgue el caso como en justicia corresponde.

En espera de tan señalado favor, le anticipo las más expresivas gracias, ofreciéndome suyo atto. s. s. que e. s. m. **José Gomariz,** apoderado del señor conde del Valle de San Juan y hermanos.

—o—

Incompletas y confusas las informaciones enviadas a este diario por su corresponsal de Calasparra. publicadas por el mismo en los días 10 y 11 del presente mes, sin otro ánimo que el de deshacer torcidas interpretaciones para que la opinión pública pueda juzgar el caso con la justicia que merece y reconocer la razón que asiste a los propietarios de aquella villa, y en especial al señor conde del Valle de San Juan y hermanos, por la representación que de los mismos ostento, me veo precisamente a rectificarlas y ampliarlas, sin comentarios , con el relato de los siguientes hechos y antecedentes:

El expresado señor conde y hermanos tuvieron alojados desde el día 12 de marzo al 12 de abril últimos, y contra la promesa del alcalde de que sólo se trataba de cuatro o cinco días, próximo a doscientos jornaleros diarios, causándoles un desembolso de 25.000 pesetas, mientras eran desatendidas por la referida autoridad, las reclamaciones y respetuosas protestas encaminadas a que cesara aquella carga, insostenible por cuantiosa, en relación con sus medios económicos y financieros, sobre todo cuando se comprobaba que en el reparto de estos jornales era manifiesta la injusticia y falta de equidad, puesto que se eximía del mismo a ciertos propietarios de iguales o parecidos medios, y muchos de los alojados no eran obreros parados, sino aparceros, pequeños propietarios y forasteros.

En vista del sostenimiento de dicho abuso, y agotados sus últimos recursos, se vió precisada la casa del señor conde del Valle y hermanos, a despedir a los obreros que habían tomado voluntariamente, poniéndolo en conocimiento del Ayuntamiento y del señor delegado del Trabajo, con indicación de que a ello le obligaba la carencia de efectivo, lo que provocó injustificadas amenazas y coacciones de la mayor violencia por parte de aquellos obreros, constantemente alentados en contra suya con verdadero carácter personal. Intervinieron por ellos las autoridades y, a pesar de reconocer la razón de estos señores, para solucionar el conflicto, consiguieron de ellos que pagaran otros setecientos jornales más, aun sin haberlos trabajado, pagando por ello más de tres mil pesetas, pero a condición, como se les prometió, de que no les agobiarían más con nuevos alojamientos ni exigencias de ese orden.

A pesar de ésto, no pasaron muchos días, cuando fueron sorprendidos con la exigencia de que alojasen nuevamente unos ciento setenta obreros diarios que, a solicitud cordial de las autoridades competentes, tuvieron alojados los mencionados señores durante los días 27, 28, 29 y 30 del pasado mes de mayo, pagándoles también, a pesar de los grandes sacrificios y dificultades que tuvieron que vencer para ello. Pero seguidamente se les hace también a dichos propietarios, la exigencia, a la que ya se niegan por imposibilidad material de atenderla, de que realicen, bajo el torpe pretexto de aplicación de la ley del laboreo forzoso, un plan de obras, mejoras y cultivos, no solamente antieconómicos, sino perjudiciales para las fincas en la mayor parte, y desde luego no comprendidos en la obligación que establece la citada ley, tanto por no corresponder a labores ordinarias de cultivo, como por que, aunque lo fueran, no correspondería exigírselo a los propietarios, por cuanto todas sus tierras las cultivan en régimen de aparcería.

Con los jornales pagados, según queda expuesto, que ascienden a más de treinta y tres mil pesetas, y los pagados como extraordinarios, también por causa del paro obrero en operaciones de la acequia del riego correspondiente a las fincas de referencia, la casa del señor conde del Valle de San Juan y hermanos ha pagado más de cuarenta mil pesetas, que según puede comprobarse en el Catastro, representa próximo a la mitad de sus rentas, sacrificio en relación con el paro obrero, a que, sin temor a equivocarnos podemos afirmar, no ha llegado, proporcionalmente ningún propietario de la provincia."

USE PRODUCTOS BLANCAFLOR

SE VENDE

Citroen 11 H. P., cerrado, buen estado, todo corriente, en 1.400 pesetas. Dirigirse a Mariano Murillo. Los Alcázares, Feria, 19.

Aguilas

LO QUE IMPORTA ES LA PROSPERIDAD DE ESTE PUEBLO

AGUILAS-Por la prensa local nos enteramos que ha sido constituída una comisión de Festejos para organizar todos los espectáculos públicos y para propagar las bondades de este pueblo, tendiendo con ello a fomentar la atración de forasteros, que bien se lo merece este pueblo, por cuanto de bueno puede ofrecer a los visitantes.

Han sido los periódicos locales quienes primeramente nos han comunicado la buena nueva, ya que por olvido, que perdonamos, o por decisión de los organizadores, que igualmente dispensamos, se hizo omisión de esta modesta representación, ignorando sin duda toda la importancia de EL LIBERAL por su difusión en la provincia y en la capital.

Pero como el error o la ignorancia de uno o varios no ha de poner sombras en nuestra limpia intención de laborar siempre en beneficio de este pueblo, vamos a decir algo a esa Comisión, que si no lo han pensado puede servir para facilitar la llegada a ésta de veraneantes.

El punto concreto a que hoy nos vamos a referir se circunscribe a organizar el mejor acomodo de nuestros visitantes, pues sabemos que la mayoría de ellos se instalan en casas particulares, y es necesario:

Primero. Hacer una estadística de todas cuantas viviendas se ofrecen con las características de ellas, después de un reconocimiento de cada una para ver si ofrecen las indispensables condiciones higiénicas para ser alquiladas.

Segundo. Que en el precio y condiciones de arriendo no haya abuso, pues hemos de tener en cuenta que el veraneante constituye una fuente de ingresos muy considerable para este pueblo y hemos de procurar tratarlo de forma que su retorno sea obligado.

No es Aguilas de los pueblos más desconsiderados para sus visitantes, pero en la próxima temporada, que ofrece ser muy favorecida, hay que excederse en atenciones, y evitar la más pequeña molestia a quienes en busca de reposo, tranquilidad o esparcimiento, llegue a nuestras playas, y no hay que dudar que la vivienda cómoda y confortable es un gran sedante.

Esta es nuestra primera advertencia para esa Comisión, que con buenas intenciones se ha constituído, y que los elementos que la forman son más que suficientes para realizar la labor que se proponen.

Y, como antes decimos, no hemos de pararnos en pequeñeces para laborar en favor de Aguilas, ofreciendo no olvidarnos de la misión encomendada a ese organismo, e ir apuntando aquello que creamos ha de ser útil a la finalidad que se persigue.

No importa quién lo haga, lo que importa es procurar por la vida de este pueblo que hemos tenido muy en cuenta en nuestra larga vida de informadores.—**Corresponsal.**

(MAS INFORMACION DE VIDA REGIONAL EN 5.ª PLANA)

EMPRESA INIESTA

Teatro Circo Villar

Hoy, domingo, día 14 de junio de 1936: A las 7 tarde y 10'30 noche: Revista en español, y estreno de la sensacional obra Radio, en español **EL DELATOR,** genial creación de **Víctor Mac Laglen.** Primer premio de interpretación y dirección de este año.

Mañana, lunes: **AMOR GITANO,** producción nacional de la Ufa, hablada y cantada por **Guerrita** y La Yankee.

Central Cinema

Hoy, domingo, desde las 3: La deliciosa estrellita **Shirley Temple** en la producción Fox hablada en español, **NUESTRA HIJITA**

El martes próximo: **NATURALEZA Y AMOR.** Un film documental científico explicado en español.

Cinema Iniesta

Hoy, desde las 3: Programa doble. La comedia americana sonora **CUEVA DE BANDIDOS** por **George O'Brien,** y la deliciosa produción arrevistada en español, titulada **COCKTAIL MUSICAL,** por **Jack Oakie.**

Mañana, lunes: **EL GATO MONTES,** film nacional Cifesa hablado y cantado por **Pablo Hertogs** y **Pilar Lebrón.**

Cine Popular

Hoy, desde las 3: Proyección de la soberbia obra **GENOVEVA DE BRABANTE.** Nueva versión sonora. La que fué madre, mártir y santa.

MORENA CLARA. La película de mayor éxito del año, se reprisa en CIRCO VILLAR, el lunes día 22, con Imperio Argentina y Miguel Ligero.

LAS ARTES Y LOS ARTISTAS

Una Escuela Murciana de Pintura

Con tanta galanura como en los tiempos pretéritos, la tarde se ahoga entre ruidos de pájaros, murmullos inefables y voces lejanas. Voces que sabrán de esperanzas y de melancolías. El ambiente está perfumado y lo ondula la brisa. Es Primavera: el río canta y el azahar sueña en el remanso de los senos que acaricia: azules lagos de leyenda, montañas suaves de mágica nieve, fresas deliciosas de Aranjuez cuando Felipe IV.

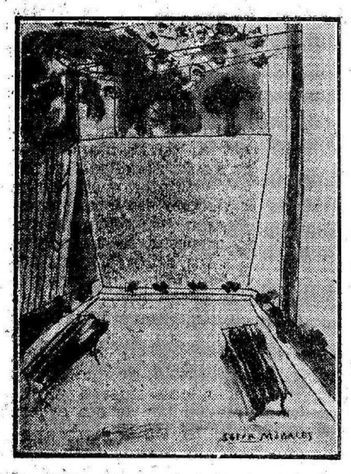

Nos saluda el Malecón. Su galantería es tan humilde como la rancia caballerosidad de su historia. Todo es dulce en estas perspectivas llenas de sentimientos y de luz, jugosas de frescura, henchidas de suspiros fervorosos, adormecidos tan sólo por esas hondas penas...

Entrando al Malecón, en la orilla izquierda, está la Escuela de Pintura, jaula de oro llena de muchachas alegres. Una escuela de pintura que no la hay en Madrid, aunque pueda haberla en Florencia,. Joaquín es el director, y sus discípulos poseen toda la ilusión modesta de las escuelas italianas primitivas. Devoción, aliento, inteligencia, religiosidad.

¡Qué bien recortadas están las clases! Cuadros, caballetes. Colgadas, blusitas de "La Bohème". Las alumnas suelen olvidarse — abandonándolos—de los bombones que locamente echan al bolsillo desmesurado. (Tal vez retazos de la moderna espiritualidad dinámica, de colegio yanqui, tilos coloniales y campos de golf.) Dos figuritas de porcelana, sin duda robadas al Museo Británico, nos miran con asombro. Todavía conservan las fragancias reverenciosas del siglo XVIII. La leja que pasea gentilmente la clase mayor, soporta con orgullo jarro, fuentes murcianas de gran sabor, cacharros de cobre, orzas con flores, una divina chocolatera minúscula y rara, un reloj maravilloso que no marca las horas... Y en el centro, mirando el color difuminado de su cielo raso, una estufa que tampoco calienta en ninguna estación y que ignoramos si pertenecería al cariño nostálgico de la dulce Mimí.

El domingo se hace penumbra lentamente. Estudio de imágenes y de sinfonías floridas. Un huertecito que no es de convento, pero sí recatado y con el candor de lo reducido, ofrenda a los visitantes la gracia de unos bancos de paseo romántico, de viejo jardín de enamorados. ¡Qué sugerencias, qué lindas evocaciones las de estos huertecitos discretos! Por él conversan las discípulas de Joaquín en los breves descansos, frente a los árboles cortados del Botánico y a las enredaderas de la antigua mansión franciscana.

No dan ganas de salir de esta Escuela de Pintura, aromatizada de silencio y de quietud, absorbida por la corta vacación dominguera. Las muchachas—gorriones que sueñan—salen del trabajo extraordinario con sonrisas de expansión: la seda endurecida toscamente por las huertanas, queda lustrosa y pulida en las manos de estas jóvenes gozosas...

La fe es la síntesis predominante de Joaquín y sus discípulos. Murcia—el horizonte sin brumas—, contenido de frutos por madurar. Y este paseo tan lleno de ternura, tan suave y tan bueno, tan fino y tan acogedor, el ansia y el estímulo. ¡Cuántas cosas puede ofrendar un corazón que vibra! Hemos admirado ejemplos de una vitalidad fantástica: paisajes, dos vírgenes, un retrato, bodegones, interiores de la Escuela que dan acceso al huerto, la doncellita de porcelana traída de La Granja en fiestas, sorprendida entre el rumor de las fuentes y las hojas de agosto...

Arte sentido es dicha, y su perdurabilidad camina a través de los años y de las más graves vicisitudes y amarguras... Por los caminos espléndidos, libremente espléndidos de las verdaderas templanzas. Joaquín es dichoso porque es artista, aunque sus adversidades hayan sido intensas y prolongadas.

Un corro de jóvenes muy bellas y muy pintoras y de muchachos entusiastas—¿como en las canciones populares?—giran graciosamente alrededor de su Escuela de Pintura, teniendo por guía estética la tolerante, la humana sabiduría de Joaquín, el pintor.

Y que el diablo se lleve a los que tuvieron la poca fortuna de nacer cortos de olfato y de alma.

Carlos RUIZ-FUNES

(Dibujo de Sofía Morales.)

UN POETA

Eliodoro Puche

En Eliodoro Puche no ha marchitado la erudición a la poesía. Es un erudito de amplísima cultura, pero es ante todo y sustancialmente, un poeta, un creador. Su formidable talento lo pone al servicio del arte, y toda su personalidad se polariza en imaginación y sentimiento.

La delicadeza de su obra no excluye—al contrario—el vigor de su personalidad. Es "él", y no parecido a otro. En su vida lleva constantemente levantado el látigo contra la injusticia y la tontería. Hombre de conciencia tiene un inmenso amor para hombres y cosas, que flota sobre su agresividad justiciera.

Es universal, cristiano y pagano, de todos los tiempos y de los lugares todos. No es nunca frívolo, y esto asusta y atemoriza a Beocia. Esto y el terrible vozarrón con que la anatematiza.

Tiene un gesto elegante—no estudiado, natural—de desprecio para todas las cosas vanas. Y pone siempre una nota de fervor en todas las cosas sinceras y buenas.

Su maravilloso dominio de la expresión es insuperable. En su último libro—"Colección de poemas"—va el lector de una página a otra suspenso en la admiración de tanta obra bella. El intento de crítica se resuelve en elogio.

Cuando pasen años, y ni él ni yo vivamos en este mundo, Eliodoro Puche será leído, y a través de las generaciones vivirán su nombre y su obra.

F. SANTAMARIA

Lorca, junio de 1936.

TRIPTICO

Al poeta Federico García Izquierdo

CARICIA

Campiña serrana;
boscajes sencillos;
romeros, tomillos
en flor; mejorana.

Filtra la mañana
rosados hilillos
de luz, amarillos,
violeta, oro, grana.

Aislado romero
acoge un sincero
amor de chiquillos;

y es una delicia,
mirar la caricia
de dos pajarillos.

PASTORELA

Cielo sin celaje;
la luz matutina
baña la colina
de agreste paraje.

Rinde su homenaje
fuente cristalina
a un verjel, divina
visión del paisaje.

Paciendo un rebaño
allí está; chiquillo
de semblante huraño

toca el caramillo.
En todo riela
la luz. Pastorela.

EL CISNE

Bañando el arranque
de una escalinata
marmórea, el estanque
el cielo retrata.

Sus regios matices
la puesta dilata,
formando tapices
de oro, escarlata,

morado, violeta,
azul, verde; y, grata
visión del poeta:

un cisne de plata
navegando, lento,
cual mi pensamiento.

J. M. MARIN - BALDO

A la Exposición Internacional de Bellas Artes concurre el notable artista español Ceferino Colinas, con esta bella escultura, en la que una nueva concepción del arte escultórico se armoniza con la serenidad y nobleza de la obra clásica

(Foto Archivo)

Acto inaugural de la Exposición de libros y grabados franceses del siglo XVIII, celebrada en la Sociedad de Amigos del Arte, de Madrid, con asistencia del ministro de Instrucción pública, señor Barnés, del embajador de Francia y de otras ilustres personalidades.

VIDA LITERARIA Y CIENTIFICA

LA GRAN HISTORIA DE AMERICA

Nunca nos parecerá excesivo el tributo que se consagre en nuestros días a la tarea de dar a conocer lo que es y significa el continente americano; antes al contrario, entendemos que hasta aquí se hizo poco en orden al estudio de su pasado y su presente con miras a la comprensión recíproca de la veintena de países que lo integran, y de ellos y España—alumbradora de cultura en la mayor parte de ellos—entre sí. Principalmente en el sector histórico, echábase de menos la gran obra de amplios vuelos, de modernidad y sistematización científica que expusiera con detalle, y merced a la aportación de diversos especialistas, todos ellos animados por idéntica capacidad y superador entusiasmo, cuanto se ha logrado saber del pasado americano.

Por ello reviste importancia trascendental el hecho de que se haya acometido la nada fácil empresa de crear esa gran Historia de América exigida por el progreso moderno y el prestigio de la cultura hispánica. Ha sido la meritísima casa española Salvat Editores quien, consciente de tal necesidad, alentó la idea de crearla, y para ello hubo de concertar su redacción con una pléyade de especialistas españoles, americanos y portugueses, dirigidos por el eminente catedrático y académico Ballesteros y Beretta, especialistas escogidos entre lo mejor de la intelectualidad contemporánea, muchos de ellos—como el propio director—de justa y merecida fama obtenida por obras precedentes. Así es ya una feliz realidad la existencia de la "Historia de América y de los pueblos americanos", de cuya iniciación creémonos en el deber de informar a nuestros lectores, tanto españoles como hispanoamericanos, por igual interesados en aspecto sumamente capital de raza y cultura.

Trátase, como decimos, de una obra no sólo de singular envergadura—la precedente más amplia, que es la de Pereyra, sólo cuenta ocho volúmenes—, sino de enjudia, de positivo interés, por cuanto responderá en un todo, cuando esté íntegramente publicada, a la intención genitora que ha presidido su trazado, y que encuéntrase sintetizada en estas líneas de Ballesteros: "La palabra *Americanismo* tiene hoy una acepción lata y de proporciones inconmensurables. No es sólo americanista el que aborda puntos más o menos dilucidados de la época de la Conquista o Colonización europea en América; el vocablo se aplica, y ahora casi con preferencia, al que se dedica a las culturas existentes, siglos anteriores a la aparición de los españoles, en las orillas del mar Caribe; es decir, a horizontes vastísimos de conocimientos, a verdaderos océanos culturales, donde caben multitud de especialidades, si no contrapuestas, al menos de una diversidad inconfundible." Ni que decir tiene que en esta magna creación bibliográfica estará comprendido todo el acervo de hechos e ideas concernientes a tan vasta zona terrestre logrado hasta hoy, tras depuración ejemplar, por cuantos se ocuparon de aquélla en orden a su pasado.

He aquí el plan de la obra, que constará de veintitrés tomos en cuarto mayor, cada uno con más de setecientas páginas, de espléndida factura y rica ilustración alusiva: I. América Indígena, por L. Pericot, catedrático de la Universidad de Barcelona; II. América Indígena (continuación), por el mismo; III. Génesis del Descubrimiento, por Antonio Ballesteros, director de la publicación. Los Portugueses, por Jaime Cortesao, de la Academia de Ciencias de Lisboa; IV. Colón, por Ballesteros; V. Los primeros tiempos de la Colonización. Cuba y las Antillas. Magallanes y la primera vuelta al Mundo, por A. Melón y Ruiz de Gordejuela, catedrático de la Universidad de Valladolid; VI. Descubrimiento y Conquista de México, por A. de Altolaguirre, censor de la Academia de la Historia de Madrid; VII. Descubrimiento y Conquista del Perú, por Pío Zabala, académico de la Historia; VIII. Descubrimiento y Conquista de las Regiones del Plata, por Julián M. Rubio, de la Junta de Historia y Numismática de Buenos Aires; IX. Descubrimiento y Conquista de Venezuela y Nueva Granada, por S. Rivera Manescau, director del Museo Arqueológico de Valladolid; X. Descubrimiento y Conquista de Chile, por H. Pérez de la Ossa, profesor de la Universidad de Madrid; XI. Los Virreinatos en los siglos XVI y XVII, por Virgilio Colchero, catedrático en el Instituto de Segovia; XII. Los Virreinatos en el siglo XVIII, por Cayetano Alcázar, decano de la Facultad de Filosofía y Letras de la Universidad de Murcia; XIII. Instituciones, por José M. Ots, catedrático de la Universidad de Valencia. Arte colonial, por Ciriaco P. Bustamante, decano de la Facultad de Filosofía y Letras de la Universidad de Santiago de Compostela; XIV. Iglesia, por Antonio Ibot, director del Instituto Hispano Americano de Lisboa. Iglesia, por P. Bustamante, ya nombrado; XV. La América del Norte, por Enry William Elson, profesor de la Universidad de Nueva York; XVI. El Brasil, por Jaime Cortesao, ya nombrado; XVII. La Emancipación de Hispano América, por Luis de Sosa, profesor de la Universidad de Madrid; XVIII. La Argentina Independiente, por Sigfrido A. Radaelli, secretario perpetuo de la Sociedad de Historia Argentina; XIX. La Argentina Independiente. Uruguay y Paraguay, por el mismo; XX. México Independiente, por Carlos Pereyra, historiador y publicista mexicano; XXI. México Independiente y Centro América, por el mismo; XXII. Colombia, Venezuela y Ecuador Independientes, por Raimundo Rivas, ex director de la Academia de la Historia de Bogotá, y XXIII. Chile, Perú y Bolivia Independientes, por Jorge Basadre, catedrático de la Universidad de San Marcos de Lima.

Cada uno de esos volúmenes constituirá un libro independiente, "un sillar del magno edificio del conjunto". con significado y relieve propios, dado el aspecto o país en él estudiados, aunque todos ellos ofrezcan esa armonía e identidad enunciadas para abarcar y completar el desarrollo del plan propuesto. De tal suma de cualidades habla elocuentemente el primero aparecido. "América Indígena" (El hombre americano. Los pueblos de América), por el profesor Pericot, uno de los más ilustres etnólogos actuales, quien en él alcanza la superación asequible, valiéndose de portentosa erudición, de certero análisis y de un estilo brillantísimo. Difícilmente puede lograrse portento tal de exposición científica que, empero su densidad, atrae la atención del lector, quien se adentra en su conocimiento con curiosidad e interés ni en una sola página defraudados.

Angel DOTOR

EL LIBERAL está dispuesto a ser el portavoz de todas las aspiraciones justas, pero necesita una indispensable garantía de veracidad y solvencia.

NOTICIARIO

JUAN RAMON JIMENEZ, EN EL INSTITUTO DEL LIBRO ESPAÑOL

Organizada por el Instituto del Libro Español, se celebrará mañana lunes, 15, a las seis y media de la tarde, en el Auditórium de la Residencia de Estudiantes, calle de Serrano, 123, Madrid, la primera de las conferencias de la serie organizada por dicho organismo, a cargo del ilustre poeta don Juan Ramón Jiménez, que disertará sobre el tema "Política poética".

Al acto han sido invitados el presidente de la República y el Gobierno, además de distinguidas personalidades de las letras y la política.

LA DECORACION DE VARIAS SALAS EN EL PALACIO DE LA SOCIEDAD DE NACIONES

PARIS. — El gran pintor catalán señor Sert tiene terminados ya los lienzos que han de decorar algunas salas del edificio sede del Consejo de la Sociedad de Naciones.

En los actuales momentos se halla en París el arquitecto en jefe de las obras del edificio, señor Broggi, que estudiará con el señor Sert todo lo relacionado con el mobiliario y la ornamentación general de dichas salas.

El embajador de España, señor Cárdenas, y numerosas personalidades francesas y de la colonia española han pasado por los estudios del señor Sert para admirar la magnífica obra del pintor catalán.

ANIVERSARIOS

SIGMUND FREUD

Freud cumple estos días ochenta años. He aquí cerca de medio siglo de psicología revolucionaria, ya incorporada a nuestra vida cotidiana. Todo el mundo habla hoy de "complejos" y de "deseos inconscientes". En ese medio siglo, puede decirse que la psicología ha nacido como ciencia y se ha difundido como tópico. Cualquier tratado de psicología clásica nos sorprende hoy por la angostura de sus límites. Hojeemos "El Criterio" de Balmes, por ejemplo, libro tan claro y tan sencillo que podía haber sido escrito por Pero Grullo. Nuestros abuelos se entusiasmaban con las verdades de "El Criterio". ¿Quién podrá desmentirnos que dos y dos son cuatro o que a la mano cerrada se le llama puño? Todo eso es verdad. Solamente que... *no es toda la verdad.* Los clásicos exploraban el mundo de lo consciente; mundo limitado, barrido y ordenado como un salón. Pero el alma humana no puede estudiarse únicamente en los salones. Lo consciente no es sino una resultante, *un recorte,* de facultades más hondas.

Imaginemos una isla. Por grande que sea la parte que emerge del agua, es mayor aún la que no vemos. Esta parte submarina, sobre la que se apoya la visible, representa la subconsciencia. Pues bien: Freud, durante cincuenta años, se ha dedicado a estudiar las regiones submarinas del alma, consiguiendo orientar la atención europea en esa dirección. El es el Cristóbal Colón del inconsciente, y este mérito, que no le puede ser discutido, se remonta por encima de los posibles errores de sus métodos de exploración psíquica.

La psicología prefreudiana no ignoraba, ciertamente, que existe en el alma algo más que la razón; pero no intentó transportar nunca la noción de lo inconsciente a la esfera de la ciencia experimental. La psicología de aquella época no se ocupa de los fenómenos sino cuando penetran en el círculo iluminado de la razón. Lo que no cae en este círculo, es rechazado "como imponderables que no hay que tener en cuenta". Lo involuntario, lo oscuro, lo submarino—el *alma,* en suma—carecía de importancia para nuestros padres, e incluso, la misma religión lo eliminaba del confesonario, donde no era objeto de valoración ninguna.

Freud da al vocablo "inconsciente" un nuevo sentido. Lejos de creerlo algo distinto o subordinado a la razón, declara que "todos los actos psíquicos son al principio inconscientes; aquellos de que tenemos consciencia no constituyen una especie distinta ni superior, sino que su ingreso en la zona de lo consciente se debe a una acción externa al modo como la luz se proyecta sobre un objeto". Que permanezca invisible en una sala oscura o que la luz la haga visible, una mesa es siempre una mesa. Aun cuando no la veamos, la mesa existe y podemos delimitarla, si no por la vista, por la palpación. "Por tanto, observa Zweig, en Freud *inconsciente* no significa ya *incognoscible.* Y gracias a los métodos de exploración del inconsciente ideado por él (psicoanálisis), la psicología escolar se trueca por fin en una verdadera ciencia del alma. La esfera anímica multiplica su extensión y nos ofrece, debajo de la superficie, la profundidad." "Así, continúa Zweig, la historia citará este momento creador de la psicología entre los más trascendentales y fecundos en sus resultados, entre aquellos en que Kant y Copérnico, con un simple desplazamiento del ángulo visual, transformaron el pensamiento de toda una época. Hoy, ya la imagen que se forjan del alma las universidades a principios de siglo se nos antoja un hoj torpemente concebido, tan mezquino y falso como un mapa ptolomeico."

Frente a esa revolución—ya incorporada, como decíamos al principio, a la vida vulgar—,¿qué significan las disputas universitarias, de partido a partido, sobre si lo primitivo del alma es la *libido* freudiano o el *complejo de inferioridad* de Adler? ¿Qué importancia tiene la aportación—por otra parte, valiosa—del *inconsciente colectivo* de Jung, al lado de la labor genial del psicólogo de Viena? Yo me permito, en este ochenta aniversario, llamar la atención del público científico sobre la incomensurable magnitud de Freud. Cuatro años consagrados a la psiquiatría creo que dan derecho a remontarse sobre la frivolidad de los que juzgan a Freud "pasado de moda". Las exageraciones, las inexactitudes o los errores del psicoanálisis —método que, naturalmente, no es perfecto—no lograrán empañar el mérito del nuevo rumbo que el psicólogo, en el fin de siglo, marcó a la cultura humana. El viejo dogma de la superioridad del cerebro sobre la sangre ha quedado destruído científicamente *por la primera vez.* Grandes filósofos y metafísicos de todas las épocas—Nietzche, por no citar más que uno—lo habían presentido; pero Freud lo investiga de un modo experimental, en miles y miles de casos clínicos historiados, y eleva a categoría de ciencia aplicable lo que no pasaba de ser una intuición.

Lorenzo VILLALONGA

Advertimos a quienes nos favorecen continuamente con denuncias y quejas, que es criterio resuelto de la Dirección de este Diario no dar acogida a aquellas cuyos autores se oculten en el anónimo.

Un relieve policromo de Garrigós

El arte de Antonio Garrigós no precisa de elogios, por hallarse, desde hace mucho tiempo, asistido de la admiración inteligente.

Imaginero moderno, sus obras de carácter religioso, llevan impreso el sello distinguido de un estilo ingrave, plasmación lograda de suma espiritualidad. No necesita la obra escultórica de Garrigós del retorcimiento convulso que caracteriza a las imágenes clásicas. Con solo un elemento—¡pero tan difícil de dominar!—basta para que el artista despierte totalmente nuestras comprensiones. Y este elemento no es otro sino la sinceridad expresiva. La sinceridad del dolor extrahumano de la Dolorosa, en el que se compendian amores humanos y divinos en indistinta mezcla.

Pero con ser tan admirable esta faceta de su producción, no es la más sobresaliente de este artista murciano, valor auténtico, exaltación del autodidactismo, buida intuición rectora de una interpretación habilísima. A Garrigós le han dado justo renombre, sobre todo, sus "terracottas", en las que alcanzó un verdadero prodigio de estilización.

Su más reciente obra es esta que hoy requiere nuestra atención: una escena huertana, clásica escena de la huerta clásica, en un bello relieve policromado que Garigós destina a la Diputación provincial. Un gran acierto en la composición, y una graciosa percepción de la idiosincrasia murciana refleja en rostros y actitudes. El bailador ejecuta la danza ingenua con dominio desganado, mientras la bailadora fija entera su atención en los tiempos del baile y en la lucha con la embarazosa estrechez de sus faldas. El conjunto, también ha sido observado con agudeza: los que se aprietan para caber sentados en el poyo natural, el indiferente que duerme a la bartola en plena escena, y los que, perrosos como todos los coros, circundan a la pareja y siguen atentamente los invariables juegos rítmicos del baile huertano.

De este relieve, la cualidad más destacada es el sabio colorido. Exacto en tonalidad, cuidadas las densidades y, sin embargo, sin que la escultura en relieve traspase las lindes de la obra pictórica, que es precisamente el máximo peligro con que se tropieza al emprender una tarea de policromía.

El relieve que Garrigós entrega a la Diputación, responde a su maestría, tan reiteradamente demostrada.—**F. G. I.**

MIS LECTURAS

O-LAN

Era una mujer a quien ningún hombre podía llamar otra cosa que lo que era: una criatura común y opaca que traginaba en silencio sin preocuparse de cómo aparecía a los ojos de los demás. Su cabello era basto y seco y descolorido; Su cara era ancha, grande y ordinaria de cutis y sus facciones carecían de belleza y encanto; sus cejas eran bastas y raquíticas de pelo, y sus labios demasiado dilatados, y sus manos demasiado grandes...

Wang Lung, que ya comenzaba a ser llamado Grande Hombre, por lo que podríamos llamar "el sentido reverencial del dinero", de la China terrible, y no Wang El Labrador, vió así a O-lan, su mujer, aquella tarde en que regresaba del amor de la frágil, de la dulce Loto, en la Casa de Te.

O-lan estaba lavando ropa en el pantano, cuyas aguas heladas habría tenido que partir, al comenzar la tarea. Ya hacía muchos meses que O-lan no florecía en nuevas vidas (Hombres-Niños o esclavas despreciables), y que las raras veces que descendía a hablar con ella, le decía, resignadamente: "Tengo como un fuego en las entrañas". Y no era fuego de amor.

Wang Lung, le pidió las dos perlas que la mujer guardara entre los senos marchitos, restos sentimentales del asalto a la casa del rico demasiado rico, en la ciudad del Sur, y con ellas pudo obsequiar a la pequeña Loto.

Dice la novela:

"Y las perlas aparecieron en la mano de Wang Lung jugando suavemente con la luz del sol, y Wang Lung se rió. Pero O-lan volvió a batir la ropa, y cuando las lágrimas cayeron lenta y pesadamente de sus ojos, no las enjugó con la mano, sino que continuó batiendo más vigorosamente con su pala de madera, la ropa extendida sobre la piedra blanca."

Por la mente de O-lan pasó toda su vida miserable, hecha de dolor, de renunciamiento y de heroismo: desde la época del hambre con los padres, hasta la venta al Anciano Señor, que la respetó por fea, como los Jóvenes Señores; desde los malos tratos de Cuckoo, actual dueña y tercera de Loto, hasta el mendigar en el Sur; desde la boda, cuando el anciano padre de Wang Lung la escogió para su hijo, tan nada bella que fuera pura, hasta el nacer del primer hijo...

Mientras llegaba el trance, trabajó junto al marido. Entonces, le dijo:

—"Ya ha llegado. Voy a entrar en la casa. No vayas al cuarto hasta que yo llame. Pero tráeme un junco recién pelado y afilado, para que yo pueda separar la vida del niño de la mía."

Y añade la novela:

"Atravesó los campos en dirección a la casa, como si nada ocurriera. El se la quedó mirando, y luego fué al pantano, escogió un junco verde y flexible y lo afinó en el filo de su guadaña. La rápida sombra otoñal empezó entonces a cerrar el crepúsculo, y Wang Lung, echándose la guadaña al hombro, se encaminó hacia la casa."

"Al llegar a ella encontró la cena caliente sobre la mesa, y al viejo comiendo. ¡La mujer se había detenido a prepararles la comida! Y se dijo que una mujer así no se encontraba fácilmente."

Aquellos habían sido otros tiempos. Wang Lung vestía una pobre túnica de algodón, conservaba su trenza, jamás se hubiera atrevido a añadir unas hojas de té al agua caliente del desayuno, se alimentaba con un puñado de ajos y dormía sobre el surco caliente de la tierra madre, de la tierra proveedora, de la buena tierra, Wang Lung, entonces, no había comprado las tierras de la Casa de Hwang, ni conocía a Loto, la niña no demasiado niña...

Las lágrimas de O-lan se unían a las aguas del pantano, y la gran resignada seguía su tarea, mientras en la entraña enferma trepitaba la hoguera que no era fuego de amor.

Aún fué feliz O-lan, sin embargo. Cuando en su habitación de la casa de barro, lejos del departamento de la concubina, vió junto a su lecho de moribunda, durante muchos días, pues la agonía fué lenta, el buen ataúd de madera dura, que Wang Lung le había comprado, sonrió comprendiendo que la amaba, pues que la aseguraba, para después de muerta, un refugio que costaba muchas piezas de plata.

Así era O-lan, bárbaramente dramática, terriblemente resignada, protagonista femenina de "La buena tierra", singularísima novela de Pear S. Buck, publicada por "Juventud", y traducida por otra mujer—Elisabeth Mulder—, en quien se opera el milagro de aparecer unidas la gran belleza y una gran inteligencia.

Domingo de FUENMAYOR

ESTAMPA DE HOY

¡¡DIA DE FIESTA!!

Al amanecer unos nubarrones circundan el horizonte. Sale el Sol a la hora convenida. La mañana discurre tranquila; nubes en sus múltiples manifestaciones, "cumulus cirrus estratus", etc. Llueve finísimamente a ratos.

Los católicos van a misa; entran y salen en la iglesia algunos curiosos de los pueblos que pasean en ésta su exilio involuntario; salen admirados de que aquí todavía exista tolerancia de cultos; en sus pueblos ya no quedan ni curas ni iglesias. Unos comentan: "¡Qué bien se vive aquí! ¡Dejan hasta predicar en la iglesia!"

A la hora de siempre se han sacudido algunas alfombras y persianas en los balcones abiertos; otros han permanecido cerrados. El domingo es día de descanso, de pereza.

Más trajes nuevos que de ordinario; hoy se cumple un deseo en muchos: el de aparentar ser señoritos.

Las tabernas llenas, las cervecerías llenas; las mujeres están más guapas luciendo sus hechizos y hasta elegantes algunas y teñidas sus mejillas del arrebol del domingo.

Así pasó la mañana con unas lloviznas y unas nubes se manifestaron los elementos cósmicos y con sólo expansiones discretas las colectividades humanas; hoy, el pueblo soberano ha expresado en silencio su soberanía; hoy no ha habido manifestación ni de puños en alto ni de manos extendidas.

—o—

Mediodía; todos comemos hoy más tarde, todos menos los que viven de huéspedes en hoteles, no quieren ser los últimos toda vez que la comida es mejor que de ordinario. En las casas particulares se comió al mismo ritmo de siempre: los albañiles a las doce. Los burgueses acomodados a la una. Los señoritos a las dos y otros a las tres y otros por desgracia no pudieron comer cuando querían ni a hora fija—, comen cuando pueden que es cuando lo tienen—.

Nadie se ha muerto por hambre ni tampoco hubo asistencias por desfallecimientos en la única Casa de Socorro que Murcia tiene...

Por la tarde la gente con su ropa dominguera llena los cafés y los paseos; van a los toros, al cine; va cada uno donde quiere ir, nada pasa extraordinario. Los tenderos juegan a lo que quieren en sus círculos, también las autoridades juegan a estarse quietas; todos se divierten a su manera.

Hoy he oído hablar poco de política, todo va bien.

¿Es que comenzamos a vivir nuevamente?

Dr. José GARCIA PEREZ

Junta Social de Riegos

Esta Junta Social, queriendo informar a la opinión pública de la gestión realizada en sus respectivos cargos, ha lanzado el siguiente manifiesto, dirigido al delegado del Gobierno en la Confederación Hidrográfica del Segura:

¡"REGANTES!:

Los que suscriben, componentes de la Junta Gestora del Sindicato de Riegos de Lorca, comparecen por medio del presente escrito y respetuosamente exponen:

Que desde que fueron nombrados para desempeñar los ya citados puestos, vienen actuando con el mayor interés y celo en el cumplimiento de ellos, al objeto de que su gestión haga compatible las necesidades de los regantes con la defensa de los intereses de este Sindicato, pero que, sintiéndolo mucho, se ven en la necesidad de poner en conocimiento del Ilmo. señor delegado del Gobierno los miles de inconvenientes y dificultades con que tropiezan para poder llevar a efecto su difícil cometido, por culpa del señor ingeniero-encargado de los servicios y de una parte del personal subalterno del tan repetido Sindicato.

Es el caso, ilustrísimo señor delegado, que a pesar de la importancia de este regadío y de las innumerables obras que se vienen realizando en el mismo, el mentado ingeniero no está nunca en ésta, y lo que es más lamentable, al ausentarse, no deja a nadie encargado para que realice ls funciones que a él le corresponden, ocasionando con ello miles de conflictos que nadie se atreve a solucionar.

Por dicha causa hemos estado abordados en diferentes ocasiones a que ocurriesen alteraciones de orden público y de las que queremos salvar nuestra responsabilidad.

Por idénticas razones, muchos de los subalternos de que antes hablamos, actúan a su antojo sin obedecer las órdenes de la Junta y en un tejer y destejer de manejos inexplicables que sólo producen transtornos y contratiempos para los pobres regantes.

El sobrestante don Jerónimo Puigcerver Cabredo, sin tener en cuenta los perjuicios que con ello puede ocasionar al regadío, ordena que se eche el agua por la acequia de los Molinos para que trabajen éstos, ocasionando unas quiebras que dieron lugar a que los regantes produjesen casi un tumulto al notar la falta del agua, ya que ésta se invirtió en llenar los cubos de los mencionados molinos.

El mismo señor Sobrestante, a los dos o tres días de ocurrido el hecho anterior, sin dar conocimiento al señor encargado de la subasta, para que éste lo anunciara en el Alporchón, ordenó asimismo discurriera el agua por la ensenada del Rey, ocasionando otra quiebra al llenarse ésta y proporcinándonos como es consiguiente otro nuevo conflicto con los indicados regantes, al no venir el agua que éstos habían comprado, dándose el peregrino caso de que, después de ocurrido todo esto y cuando ya la cosa había sucedido, se dió el aviso de que iba a efectuarse la quiebra.

El agua que hoy se vende para las plantas y esquilmos de verano como clara, al ser regada resulta turbia, ocasionando con ello graves perjuicios a estos sufridos regantes y a nosotros, los que componemos la Junta, la violencia que ocasionan las múltiples reclamaciones.

Los encargados de las brigadas, en una de las investigaciones que tuvimos necesidad de hacer en las riberas de este río, no sabían el número de obreros que cada uno de ellos llevaba, según declaraciones de los mismos.

Los brazales y riegos en los que tantos miles de duros se han invertido en sus mondas, vienen siendo objeto del pastoreo de los cabreros, que además de destrozar el arbolado, están inutilizándolos por completo.

El señor ingeniero, que en las pocas sesiones a que asiste, nos promete atender cuantas quejas y reclamaciones le hacemos respecto a reparaciones de partidores, brencas y quijeros, no soluciona nada, no obstante su promesa seria y formal de que procurará atenderlas.

Y como la continuación de estos hechos que parecen responder a un plan concebido para boicotear la República, pudieran dar origen a sucesos muy graves que no han ocurrido ya por la intervención de esta Junta, creemos precede como remedio de ello se separen y trasladen a la mayoría de los empleados de este Sindicato; se crée un Cuerpo de guardería de cauces y se nombren inspectores para que intervengan en todos los servicios, a dos de los componentes de esta Junta.

Si se desatiende este ruego nuestro, que constituye una voz de alarma ante sucesos luctuosos que se avecinan, de no poner remedio al desbarajuste reinante en este Sindicato de Riegos, los componentes de esta Junta habremos salvado nuestra responsalibidad y allá con ella los que la contraigan.

Salud y República.

Lorca, para Murcia, ocho de junio de mil novecientos treinta y seis.—Presidente, **J. R. Poveda.**—Vocales, **J. Bayonas, Alfonso Segura, F. Chuecos y José García.**

COMITE POPULAR PRO OLIMPIADA

LORCA.—Elementos de las Juventudes del Frente Popular han celebrado una reunión para tratar de la próxima Olimpiada que se ha de celebrar en Barcelona los días 22 al 26 del próximo mes de julio.

En medio del mayor entusiasmo quedó nombrado el siguiente Comité Pro Olimpiada Popular:

Presidente, Lucas Pérez Martínez (socialista); vicepresidente, Eduardo Lumeras Carmona (Izquierda Republicana); secretario, Salvador García García (Unión Republicana); vicesecretario, Francisco García de las Bayonas (socialista); tesorero, Juan Gallego Martínez (Unión Republicana); contador, Miguel Navarro Aliaga (socialista).

Este Comité, a su vez, nombró las siguientes comisiones:

Comisión técnica.—Ambrosio Mora, Ginés Navarro, Pedro José Mena, Fernando Aguirre y Juan Gallego.

Comisión organizadora y propaganda. — Eduardo Lumeras, Lucas Pérez, Salvador García, Lázaro Soto, Francisco García de las Bayonas y Bartolomé Pérez-Castejón.

Estos elementos se proponen trabajar con todo entusiasmo y calor, tanto en propaganda y organización, por la mayor brillantez de esta Olimpíada popular, que en contraposición de la que está organizando el fascismo alemán se celebrará en la laboriosa ciudad catalana, teniendo el auténtico espíritu olímpico que no admite distinción de razas ni de clases.

LAS AGUAS DEL CASTRIL Y GUARDAL

Han producido gran júbilo en esta ciudad las declaraciones del ministro de Obras públicas, sobre el trasvase de las aguas de los ríos Castril y Guardal, con destino a los campos de Lorca.

Estas declaraciones que han sido hechas por el ministro en pleno Parlamento tienen una importancia grandísima para este pueblo, que por fin y gracias a los trabajos incansables de nuestros diputados van a ver, después de tantos años de inútil espera, convertidas en realidad sus únicas aspiraciones reivindicatorias.

ACTUACION DE LAS JUVENTUDES

Las Juventudes que componen el Frente Popular, en unión de los de le D. I. R. L., tienen proyectada una becerrada, con objeto de recaudar fondos a beneficio de los sin trabajo.

Parece ser que se están tropezando con algunas dificultades para la realización del acto, pero creemos, por trtarse de un festival de fines tan humanos, que serán salvadas estas dificultades, y los elementos de estas Juventudes saldrán airosos y satisfechos en su humanitario empeño de darle de comer al que no tiene, procurándose así una satisfacción íntima por ninguna igualada.

NOTICIAS

Ha salido para Madrid el presidente del Comité del partido de Izquierda Republicana, nuestro querido amigo don Joaquín Arderius.—**Corresponsal.**

De Cabezo de Torres

—o—

DE EXAMENES

CABEZO DE TORRES.—En el Instituto han aprobado con brillantes notas el primero y cuarto curso del bachillerato los aventajados estudiantes Antonio Muñoz Martínez y Juan Rabadán Cascales, a los que felicitamos.

—En el Conservatorio de Música y Declamación ha aprobado el tercer año de piano, con nota de sobresaliente, el niño Antoñito Pérez Puyo, hijo de los maestros nacionales de ésta: doña María del Milagro Puyo Playá y don Pascual Pérez Cánovas.

Al felicitarle, lo hacemos igualmente a su profesora doña Isabel Crespo.

ONOMASTICOS

Han celebrado sus días don Antonio Armero López e hija Antoñita, don Antonio Hernández e hijo, don Antonio Pérez Bernabé, don Antonio Muñoz Alemán e hijo.

EL GRUPO ESCOLAR

Es propósito del alcalde de Murcia señor Piñuela y del jefe de Cultura Pública señor Navarro inaugurar nuestro grupo escolar antes de que finalicen las clases del presente curso.

Que sea una realidad es lo que deseamos.—**Corresponsal.**

Audiencias presidenciales

—o—

MADRID.—El Presidente de la República recibió en audiencia a don Rafael Salgado, presidente de la Cámara de Comercio de Madrid, acompañado de una representación de la misma; don Narciso Pérez Teixera, director general de Comercio; don Alfonso Fiscowich, ministro de España en Estocolmo; don Francisco Campos, oficial mayor de la subsecretaría del ministerio de Justicia acompañado de una comisión de funcionarios del mismo, integrada por los señores Barahona, Escolar, Zabau, De la Puente Quijano, García de la Varga, Moro y Agullo, señorita Pura Lago, Fray Alejandro Sobradillo, Superior de los Franciscanos Capuchinos de El Pardo, don Alfonso Bauer secretario general del Patronal Nacional del Turismo, R. Embajador de Méjico y don Julio Segovia, presidente de la Sociedad Hípica de San Sebastián.

DE ALICANTE

—o—

EPILOGO DE UN SUCESO

ALICANTE.—Ha fallecido en el Hospital la niña de tres años Silvia Agulló Iborra, la cual el día 2 de mayo último fué mordida en la lengua por un perro rabioso.

PARA SOLUCIONAR UNAS HUELGAS

El gobernador civil ha hecho público los bandos con arreglo a las facultades que le confiere la ley de orden público, dictando normas para solucionar el conflicto existente en la industria textil de Alcoy.

También ha publicado otro bando para solucionar el conflicto del ramo de la piel (calzados) que afecta a Elda, Elche, Petrel, Cocentaina, Monóvar, Sax y Villena.

AGRESION A UNOS COMUNISTAS

Comunican de Castalla, que anteanoche a eso de las doce, cuando se retiraban a descansar varios jóvenes comunistas, al llegar a las estribaciones del castillo, sitio conocido por la ermita de la sangre, fueron agredidos a pedradas y a tiros, por un grupo de individuos que los aguardaban apostados.

Por fortuna no resultó ningún herido.

Las autoridades dieron una batida sin resultado.

PARA LES FOGUERES

La Compañía de M. Z. A. expenderá billetes de ida y vuelta, especiales de tercera clase a Alicante, con motivo de las fiestas de les fogueres.

Estos billetes se despacharán del 21 al 29 del actual, desde las principales estaciones comprendidas entre Almansa y Alicante, a precios muy reducidos.

CAMBIO DE HORARIO DE TRENES

Particularmente se sabe que posiblemente el próximo día primero de julio se reformará el horario de trenes de la línea de Madrid.

Las salidas de Alicante serán las siguientes:

A las 7,15, el ómnibus para Almansa.

A las 9,55, el rápido para Madrid y Valencia.

A las 13,30, el ómnibus directo para Almansa y Valencia.

A las 18,00, el mensajero para Alcázar.

A las 22,30, el correo expreso para Madrid.

Llegadas:

A las 8,00, el correo de Madrid.

A las 13,05, el mensajero de Alcázar.

A las 13,55, el ómnibus de Valencia y Almansa.

A las 17,45, el rápido de Madrid.

A las 21,30, el ómnibus de Almansa.

LAS BELLEZAS, POR LAS NUBES

Atentamente invitadas por la Compañía "Air-France", el próximo sábado día 20 efectuarán un vuelo de placer en avión sobre Alicante, las bellezas de les fogueres y la Comisión Gestora.

El vuelo se efectuará por la tarde en dos magníficos trimotores.—**Corresponsal.**

MANIFESTACIONES DEL SEÑOR OSSORIO TAFALL

Los directivos de las asociaciones taurinas serán responsables de los actos que se cometan

MADRID.—El subsecretario de Gobernación manifestó a mediodía a los periodistas que en Málaga puede considerarse normalizada la situación trabajando todos los oficios. Sólo mantienen la huelga los obreros de construcción y del puerto pertenecientes a la C. N. T. La fuerza pública ha recogido gran cantidad de armas y continúa su labor para llegar a un desarme general, principalmente en los barrios habitados por extremistas.

Respecto a la huelga de ascensores y calefacción de Madrid, esta tarde—dijo el señor Ossorio—convocaré a los directivos obreros para que se reintegren al trabajo, dándoles la seguridad de que el ministerio adoptará las medidas necesarias para que perciban las cantidades que les ha reconocido la disposición que se han negado a acatar los elementos patronales. Por su parte los obreros ascensoristas han ofrecido reparar las averías en los ascensores que es necesario.

Me ha visitado—continúa diciendo el subsecretario—una comisión formada por los diestros Armillita y Carnicerito y el cónsul de Méjico en representación de los subalternos José Ruiz Apanao, Gregorio Publ, Eugenio Merino, José Fernández Madriles, Juan Rodríguez Conejo, Tinieblo y Campana, para protestar de las agresiones de que han sido objeto por haber tomado parte en las últimas corridas, habiendo resultado herido Tinieblo.

Yo—dijo el señor Ossorio—les he manifestado que se les dará toda clase de garantía, llegando a hacer responsables a los directivos de las asociaciones profesionales de cuantos actos se cometan.

Por último facilitó los siguientes telegramas oficiales:

Murcia.—Se ha resuelto la huelga de obreros del dique seco del Arsenal de Cartagena, cuyos obreros se integran el lunes.

Ciudad Real.—Se ha solucionado la huelga de agricultores de Mestanza.

Valencia.—Ha terminado la huelga de brazos caídos en las obras de la carretera de Casas del Campillo y se han firmado las bases de trabajo en Llanera y Estivella.

León.—Ha terminado la huelga de los obreros del ferrocarril de Pontevedra a Villablino, habiendo aceptado los obreros la propuesta del subsecretario de Gobernación, y el lunes se reanudará el trabajo en toda la zona.

Vida religiosa

—o—

Día 14 de junio

Domingo.—San Basilio el Magno. San Marciano, San Anastasio y San Rufino.

—o—

La misa y oficio divino son del domingo infraoctavo de la octava del Sanctissimum Corpus Christi, con rito Deea semidoble y color blanco.

Día 15 de junio

Lunes.—San Modesto, San Vito, Santa Crescencia, Santa Benilde y Santa Libia.

—o—

La misa y oficio divino son de octava del Sanctísimum Corpus Christi, con rito semidoble y color blanco.

Vela y alumbrado

Día 14.—En la Catedral.
Día 15.—En Capuchinas.

EL LIBERAL está dispuesto a ser el portavoz de todas las aspiraciones justas, pero necesita una indispensable garantía de veracidad y solvencia.

De Puebla de Mula

—o—

Petición de mano

Por don José Hurtado Espin y para su hijo el sargento de la Mehala Jalifiana don José María Hurtado Ortega, ha sido pedida la mano de la bella y encantadora señorita de esta localidad Ketty Buendía Sánchez, hija de nuestro querido amigo el propietario don Antonio Buendía.

El acto resultó sumamente agradable, vióse concurrido por lo más selecto de ambos sexos, entre los que recordamos a don Antonio Montesinos y señora, don Francisco Martínez Cano, maestro nacional, familia del jefe de la estación del ferrocarril Murcia-Caravaca, don Juan Alenda Moreno alcalde de la localidad, don José Sánchez Hurtado y familia, don Pedro Monreal Rubio, don Juan López Rodríguez, don Ginés Sánchez Monreal con su encantadora hermana Encarnita, a don Juan Buendía y señora, don Manuel López Alemán, presbítero, señoritas Maruja y Esperanza Sánchez López, siendo obsequiados los numerosos invitados con dulces, licores y habanos, terminando el acto con un animado baile que duró hasta altas horas de la noche.

Entre los novios se cruzaron valiosos regalos, habiendo quedado concertada la boda para muy en breve.

Enhorabuena por adelantado.—**Corresponsal.**

Distinción merecida

—o—

Según referencias de la Embajada francesa en Madrid, el Gobierno de dicha República ha concedido la honorable distinción de comendador del Mérito Agrícola al ilustre y sabio ingeniero agrónomo don Luis Liró Ortiz, con la excepción valiosísima de que las insignias serán regaladas por dicho Gobierno francés.

Los méritos relevantes de este ingeniero le ha hecho acreedor a la justa recompensa del Gobierno francés, y por ello le felicitamos sinceramente en nombre de los agricultores murcianos y en prueba de cariño y amistad que Murcia siente por tan competente funcionario.

Valladolises

—o—

APROBACION DEL CAUCE AL PUEBLO.—GRATITUD AL SEÑOR DELEGADO DE LA CONFEDERACION

VALLADOLISES.—Según ha comunicado el señor delegado de la Confederación don Francisco Pérez Cánovas, ha sido aprobado la construcción del cauce desde el cruce de la carretera al pueblo, junto a la cuneta de la misma por su parte de Levante. Al hacerse pública la noticia, fué acogida con gran alegría, pues era una necesidad muy sentida, ya que con ello se convierten en riego estas tierras y se asegura el abastecimiento de agua para usos domésticos.

Es para nosotros una satisfacción el hacer pública esta grata noticia y expresar en nombre propio y el de todo el vecindario nuestra gratitud al prestigioso delegado, que haciéndose eco de nuestra justa petición no ha vacilado en dar rápidamente su aprobación, por ser norma suya complacer a todo el que a él se dirija si causas legítimas no se oponen a ello.

Es de esperar, y así se lo rogamos al señor delegado, que los trabajos sean empezados lo antes posible, pues su construcción nos es muy necesaria.

Nuevo bachiller

Con matrícula de honor y sobresalientes ha terminado el bachillerato el estudioso joven don Jesualdo García López, hijo de nuestros buenos amigos el perito agrícola don Julián García Soto y doña Inés López Cobacho.

Nuestra enhorabuena al nuevo bachiller, que hacemos extensa a sus padres.

Noticiario

Celebraron su onomástico don Antonio Guillén Cuestas y el niño Tono Pérez Crespo.

—o—

Está pasando unos días en ésta don Luis Laborda Crespo.

Juventud estudiosa

Aprobó con gran brillantez el ingreso en el Instituto y con sobresaliente el tercero de piano en el Conservatorio, la aplicada niña Manolita Laborda Crespo, hija de la maestra nacional de Patiño doña Carmen Crespo.

Nuestra enhorabuena a la estudiosa niña, a su madre y abuela doña Antonia López, viuda de [illegible]

Valladolises, 12 de junio de 1936. **Corresponsal.**

SILJESTROM, S. L.
Plaza de la República, 19 -- CARTAGENA — Teléfono 1439
CONSIGNATARIOS DE BUQUES
Servicio rápido a Suecia, Noruega, Finlandia y el Báltico
SALIDAS PARA SUECIA (Svenska Lloyd):
M/n. "SICILIA", el 15 de junio.
M/n. "GDYNIA" el 27 de junio.
SALIDAS PARA NORUEGA (Den Norske Middelhavslinje):
M/n. "SEVILLA", el 23 de junio. (15.º vapor.)
M/n. "SAN MIGUEL", el 8 de julio (16.º vapor).
SALIDAS PARA FINLANDIA (Finska Angf. A/B.):
Un v/. en la segunda quincena de junio.
SALIDAS PARA GDYNIA Y DANZIG:
M/n. "SICILIA", el 15 de junio.
SIEMPRE A BASE DE SUFICIENTE CARGA

SANGRE
PURA, RICA Y NUEVA
se consigue gracias a las acreditadas
Píldoras depurativas del Dr. SOIVRE
Medicamento especial para combatir de una manera cómoda, rápida y eficaz el eczema, herpes, úlceras varicosas (llagas en las piernas), erupciones escrofulosas, eritemas, acné, urticaria, etc., enfermedades que tienen por causa u origen, humores, vicios o infecciones de la sangre. Se ha dado al Depurativo del Dr. Soivré la forma de Píldoras, porque los Roobs, Jarabes, Elixires y todos los depurativos líquidos están compuestos de Alcohol, vinos fuertes y jarabes concentrados que disminuyen la acción depurativa, irritan el estómago, fatigan los riñones y debilitan todo el organismo. Así las Píldoras depurativas del Dr. Soivré, resultan, el Depurativo ideal, cómodas y agradables de tomar, digestivas y reconstituyentes generales; regeneran, enriquecen y renuevan la sangre, aumentando con ello todas las energías del organismo; fomentan la salud y resuelven rápidamente todas las úlceras, llagas, granos, forúnculos, supuraciones, caída del cabello, inflamaciones en general, etc., quedando la piel limpia y regenerada, el cabello brillante y copioso, no restando en el organismo huellas del pasado.
Exteriormente puede aplicarse la Pomada del Dr. Soivré, calma en seguida la inflamación y abrevia el tratamiento de las manifestaciones molestosas de la piel. A Ptas. 6'60 en las principales farmacias de España, Portugal y América.
NOTA.—*Dirigiéndose y enviando 0'25 ptas. en sellos de correo para el franqueo a Oficinas, Laboratorio Sokatarg, Calle del Ter, 16, Barcelona, recibirán gratis un librito explicativo sobre el origen, desarrollo y tratamiento de estas enfermedades.*

INSTALACIONES
MAQUINARIA
MATERIAL ELECTRICO
BALLESTA
SAN PEDRO 19 21

LEA USTED "HERALDO DE MADRID"

ULTIMAS NOTICIAS

Un Jurado De Belleza En Norteamérica No Puede Dictar Fallo

Todas las Concursantes Son Hermosísimas

Se dá el caso extraordinario de no poder apreciar una mujer más hermosa que otra, dada la perfección de belleza que procura el uso diario de los POLVOS DE ARROZ «RISLER» En Norteamérica, en París, en Berlín, en Londres, y en España mismo, ya son de uso obligado los Productos de Gran Belleza «RISLER» para el cuidado de la epidermis con este Tratamiento sencillo, modernísimo y económico que Vd. misma puede aplicarse en casa, haciendo su toilette, y puede adquirir en todas las Perfumerías. Ningún Producto de Belleza que no sea «RISLER» puede darle tersura, juventud y hermosura encantadoras.

Almoneda de muebles, por cambio de población. Santa Teresa, 16, principal.

NOVIOS
Vendo comedor económico, estilo jacobino, seminuevo. Razón: Sociedad, 9, tercero.

LOS HELADOS MAS SELECTOS
LOS MEJORES APERITIVOS
La estancia más agradable
CAFE ORIENTAL

Automovilistas
Recambio y accesorios para Chevrolet GMC y otras marcas.
Pza. Martínez Tornel (bajo el mirador grande)
JOSÉ LEANDRO - Teléfono, 1702

Moda Práctica
LA MAS ELEGANTE
Y PRACTICA REVISTA DE MODA
Se publica los días 5 y 20 de cada mes
Suscripción:
Murcia: Una peseta al mes
Provincias: Tres pesetas al trimestre

AVISO
Cuantos documentos, expedientes y asuntos relacionados con Hacienda, Catastro, Diputación, Gobierno civil, Obras públicas, Registro mercantil, civil, de la propiedad, Ayuntamiento, juzgados, Retiro obrero, militares, eclesiásticos, centros docentes, ferrocarriles, de automóviles y choferes, particiones de herencias, cobro de créditos y alquileres, certificados de todas clases, en Murcia, Madrid y resto de España, lo resolverá usted rápidamente encargándolos a AGENCIA OFICIAL DE NEGOCIOS: Calle (no plaza) Santa Isabel, 4, teléfono 2759, MURCIA.
Con arancel modestísimo. No exige anticipos. Tiene fianza a responder, autorizada por el Colegio de Valencia, Hacienda y Ministerio.

DEVILLE
Motores a gasolina y a aceites pesados
Recambios para motores VELLINO
Instalaciones completas para riegos; proyectos y presupuestos gratis. Exclusiva de venta en la provincia:
JOSE MARTINEZ MILLAN
APARTADO 10, LORCA
Se desean representantes competentes.

Sección especial por palabras

—o—

De una a ocho palabras, treinta céntimos; cada palabra más, cinco céntimos.

Con arreglo a la ley del Timbre que rige desde 1 de junio de 1932, se aplicará a los anuncios la tarifa siguiente:

LEY DEL TIMBRE

			Pts.
Hasta 5 ptas. del precio de cada anuncio.			0,10
" 5,01	a	10 ptas.	0,15
" 10,01	a	50 "	0,20
" 50,01	a	100 "	0,30
" 100,01	a	250 "	0,50
" 250,01	a	500 "	0,75
" 500,01	a	750 "	1,00
" 750,01	a	1.000 "	1,50
" 1.000,01	a	1.500 "	3,00

Varios

LA PRIMERA COMUNION merece un precioso retrato y con Arte, por Carlos Ortega. Plaza San Bartolomé, esquina a Platería.

COMPRO aparato pintar a pistola. Teléfono 2567.

Pérdida

de un perro raza mastín, muy grande, orejas cortadas, pelo blanco con manchas color canela, atiende por Marqués. Se suplica al que sepa donde se halla lo comunique al Hotel Cartagenera, donde se gratificará; teléf. 1203.

Temperatura del día 13 de junio de 1936

Máxima	29'8
Mínima	15'9
Humedad absoluta del aire	10'92
Lluvia por m/m.	2'4

El Liberal

Teléfonos de EL LIBERAL
URBANOS ... Dirección ..... 11-30 / Administración .. 16-06 / Redacción 18-24
Apartado de Correos, 54

INFORMACION DE PROVINCIAS

Registros domiciliarios y detención de elementos derechistas en Bilbao

El ministro de Agricultura y el de Marina, a Cáceres

BILBAO.—A pesar de la reserva que guarda el gobernador y que se mantiene en los centros policíacos, se conocen algunos detalles de los registros domiciliarios que se han llevado a cabo. Se sabe que uno de los registros fué realizado por fuerzas de Carabineros y oficiales de Seguridad en una casa de la calle de la Estación en la que habita el que fué alcalde durante el Gobierno Berenguer, don Adolfo Careaga. Se desconoce el resultado de este registro, pero parece ser que de la casa sacaron diversas cajas, cuyo contenido se ignora.

Otro fué practicado en la finca de la misma calle de la Estación, donde tiene establecidas sus oficinas "La Razón Social, Maura y Aresqui". El señor Aresqui es de significación monárquica.

Otro registro fué practicado en la Plaza Circular, en el edificio en que está instalado el Banco Hispano Americano.

Asimismo se tienen noticias de que se han practicado registros en Berango.

Se dice que se han llevado a cabo detenciones de derechistas y que entre ellos figura el conocido agente de cambio y bolsa señor Molano.

En casa de este señor, en la Gran Vía, fué realizado un registro y se le ocupó alguna documentación.

UN VUELO TRASATLANTICO EN AUTOGIRO

BILBAO.—En el Ayuntamiento ha tenido lugar la reunión de elementos que patrocinan el proyecto de vuelo trasatlántico en autogiro, proyectado por el aviador bilbaíno señor Ruiz Bercoechea.

Asistieron a esta reunión varios concejales, el director de Escuela Náutica y otros elementos.

Se trató de constituir definitivamente una comisión propugnadora de este vuelo. El señor Beracoechea dió cuenta a los reunidos de una detallada memoria acerca de su plan. Se acordó proseguir los trabajos para utilizar todo lo necesario, a fin de que se realice este importante vuelo.

EL CONFLICTO DE LOS ALQUILERES EN SEVILLA

SEVILLA.—En la sesión municipal de hoy se dió cuenta de las dimisiones presentadas por ocho concejales de Unión Republicana.

En la sesión de ruegos y preguntas se aludió a los sucesos de Málaga. Un concejal comunista dijo, que actualmente la reacción está más desenfrenada que nunca y que hay que evitar que crezcan las fuerzas contrarias a los obreros y al Frente Popular.

El alcalde dió cuenta de las gestiones que viene realizando con motivo del conflicto de los alquileres. Un representante comunista manifestó que, si como se anunciaba se procedía a desahuciar a vecinos, se originarían incidentes de los que sería responsable, incluso el Gobierno. El alcalde reiteró su propuesta de dirigirse al ministro de Justicia sobre la solución del problema de alquileres.

Terminada la sesión se dirigieron telegramas al Ayuntamiento de Málaga protestando contra el asesinato del concejal comunista y a la Diputación provincial de dicha ciudad.

EL MAQUINISMO EN EL CAMPO

SEVILLA.—Los obreros agrícolas de Gilena, al conocer las bases de trabajo aprobadas oficialmente por el Jurado mixto de trabajos rurales, han anunciado su propósito de de ir a la huelga si se emplean máquinas segadoras, dada la pequeña extensión del término municipal.

El alcalde realiza gestiones cerca de los patronos para ver si acceden a no utilizar maquinaria o se encuentra una solución que permita emplear el mayor número de brazos.

PRESOS FASCISTAS A LA CORUÑA

SANTIAGO.—Con las debidas precauciones fueron trasladados hoy a la cárcel de La Coruña los presos políticos de filiación fascista que se hallaban en la de esta ciudad.

UN CRIMEN PASIONAL

GRANADA. — En el pueblo de Charche, fué encontrada muerta en el lugar conocido por La Rambla, la joven Octavia Buendía París, de veinte años.

De las diligencias judiciales se deduce que el vecino del citado pueblo José Rodríguez Fernández que había estado en relaciones con la citada jóven durante año y medio, la siguió en ocasión en que había salido al campo con una amiga suya y amenazándola con una pistola la apartó de la amiga y cuando estuvieron solos la hizo cuatro disparos dejándola muerta en un campo de trigo.

El asesino se encaminó después a un campo próximo y en un árbol se ahorcó.

ENTIERRO DEL SINDICALISTA MUERTO EN MALAGA

MALAGA. — A las cinco de la tarde se ha verificado el traslado del cadáver del sindicalista Carlos Santiago Robles, desde el cementerio de San Rafael al de San Miguel, donde recibió sepultura.

La comitiva recorrió las principales calles de la ciudad. Al féretro seguía una inmensa muchedumbre, que pone de manifiesto la pujanza de la C. N. T. en Málaga. En el cortejo figuraban todos los taxistas de la población, pues se da el caso curioso de que mientras los conductores pertenecen a la U. G. T., los propietarios eran afiliados a la C. N. T. Como se sabe los taxistas han ido hoy a la huelga.

Al pasar el entierro cerró el comercio de las calles del recorrido y se paralizaron todas las obras, incluso aquellas en que predominaban obreros de la U. G. T. Durante el desfile no ha habido que lamentar el menor incidente y hasta ahora el orden en general es absoluto.

En el cementerio de San Miguel se pronunciaron discursos.

INCENDIO EN UN BARCO NORUEGO, QUE SE PROPAGA A OTRO INGLES

VALENCIA.—A consecuencia del incendio que se produjo ayer en un barco noruego, el fuego se ha propagado a otro barco de nacionalidad inglesa y llamado "Pelayo", en cuya tripulación también han resultado algunos heridos. Se notó la desaparición del tripulante Roland Owens, de 22 años, soltero, asistente del segundo mayordomo.

LA U. G. T. VUELVE AL TRABAJO EN SALAMANCA

SALAMANCA.—La Federación provincial de la edificación de la U. G. T., ha ratificado el acuerdo de reanudar el trabajo.

Esta mañana, todos los obreros afectos a dicha organización acudieron a las obras.

Los de la C. N. T. persisten en la huelga. Las autoridades han adoptado las medidas necesarias para garantizar la libertad de trabajo.

LOS MINISTROS DE AGRICULTURA Y MARINA, DE PASO PARA CACERES

NAVALMORAL DE LA MATA.—De paso para Cáceres se han detenido en esta localidad los ministros de Marina y Agricultura, a los que acompañaban el director del Instituto de Reforma Agraria señor Vázquez Humasque y el subsecretario de Agricultura señor Echeverría.

Estuvieron en el Ayuntamiento recibiendo a las comisiones de los distintos pueblos limítrofes. Después se trasladaron al Centro de fermentación de tabaco, donde visitaron las diferentes dependencias, siendo obsequiados con cigarrillos por bellas obreras del mencionado establecimiento.

El señor Vázquez Humasque, hablando con los cultivadores les dijo que en este mes se ocuparía el Instituto de los asentamientos en Extremadura y que para San Miguel tendrían todos los cultivadores la tierra necesaria.

A su llegada y durante su corta estancia, fueron objeto de grandes aplausos por numeroso público.

ATRACOS EN DOS CLINICAS

GIJON.—En la clínica del doctor Diego Fernández Casas se presentaron a las cinco de la tarde dos desconocidos, que después de hacer salir a todas las personas que esperaban en la consulta, amenazaron al médico con un revólver exigiéndole la entrega de 500 pesetas. Como dijo que no las tenía le acompañaron a casa de su padre político, persona conocidísima en Gijón y le dieron un plazo de quince minutos para bajar al portal a entregarles el dinero. El médico desde la casa avisó a la Policía y a la Guardia civil, pero cuando acudieron los agentes los dos individuos habían desaparecido.

El médico don Luis Mere y Mere denunció una hora más tarde que en su clínica se presentaron dos sujetos diciendo que querían verle urgentemente. Cuando les recibió le exigieron, revólver en mano, el dinero que tuviera, por lo que se vió obligado a entregarles cien pesetas. Los desconocidos abandonaron tranquilamente la consulta, y desde la puerta a presencia de las criadas dijeron al doctor Mere: "Suponemos que la cosa no será grave, doctor".

La Policía hizo activas gestiones y consiguió detener en un establecimiento de bebidas, entre seis individuos, uno de los cuales llamado Anselmo Pérez Martínez fué reconocido por los doctores Fernández Casas y Mere como uno de los atracadores. Los tres detenidos quedaron a disposición de la autoridad.

EL DIA DE LAS COLONIAS, EN VALENCIA

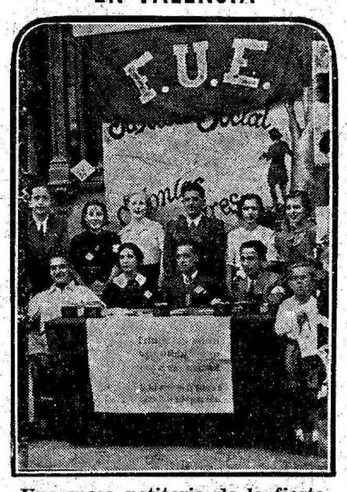

Una mesa petitoria de la fiesta denominada "Día de las Colonias", organizada por la F. U. E. valenciana para recabar fondos con destino a las Colonias escolares.

(Foto Benedito)

EL VAPOR "LAZARO" LLEGA A CADIZ

—o—

Ha transportado a 161 presos con destino al Puerto de Santa María

—o—

CADIZ. — A las dos y media de la madrugada entró en este puerto el vapor "Lázaro" de la compañía Transmediterránea procedente de Algeciras. Contadas personas han podido darse cuenta de ello pues el muelle estaba ocupado por la Guardia civil. Han desembarcado ciento sesenta y un individuos que en camiones fueron trasladados al penal del Puerto de Santa María.

Entre ellos han llegado el coronel don Plácido Gete y tres jefes más de los sublevados en Alcalá de Henares, los cuales ingresaron en el castillo de Santa Catalina para cumplir condena.

INFORMACION DE LA REGION AUTONOMA

Ha comenzado la Vuelta Ciclista a Cataluña

Se sigue gestionando la solución de las huelgas de la Construcción y de Artes Gráficas

LA XVIII VUELTA CICLISTA A CATALUÑA

BARCELONA. — En el parque de la Ciudadela, ante numerosa concurrencia se ha iniciado esta tarde la XVIII Vuelta Ciclista a Cataluña. Después de los trabajos preliminares se dió la salida a las tres y cuarto a los ciento treinta y ocho corredores. Por las autoridades dió la señal oficial de partida el consejero de Cultura de la Generalidad señor Gassol.

Los corredores comenzaron la etapa dando diez vueltas al recinto del parque, continuando luego hacia Manlleu, final de la etapa, que consta de ciento dieciseis kilómetros, donde llegarán aproximadamente a las siete de la tarde, durante las vueltas al recinto del parque, Gascón se puso a la cabeza del pelotón y logró despegarse unos doscientos metros. Con los corredores va una gran caravana de seguidores, cronometradores, camiones, etc.

LA SITUACION SOCIAL EN BARCELONA

BARCELONA.—El presidente de la Confederación gremial Catalana, acompañado de los miembros del Consejo y del gremio de expendedores de hielo, estuvo a mediodía en la conserjería de Trabajo, con objeto de exponer los perjuicios que irroga la huelga de brazos caídos declarada esta mañana en las fábricas de hielo, como consecuencia de la cual no ha podido repartirse dicho producto en los hospitales y centros benéficos.

El consejero accidental de trabajo señor Tauler, al recibir a los periodistas se refirió al indicado conflicto, originado por los obreros de la C. N. T. Dijo que se disponía a intervenir en el asunto por tratarse de una cuestión de interés general y que se había puesto al habla con el consejero de Gobernación para asegurar el orden público en general.

Con referencia a la huelga de la construcción, manifestó que seguía en igual estado, así como las negociaciones para resolver este conflicto y el de Artes Gráficas.

Manifestó que probablemente hoy regresaría de Madrid el señor Barrera.

VISTA DE UNA CAUSA POR TENENCIA DE ARMAS

BARCELONA.—Ante el tribunal de urgencia tuvo lugar la vista de la causa seguida contra los miembros de Renovación Española acusados de delito de depósito y tenencia de armas.

Figuraban como procesados Francisco Gombau, Juan Desay, Miguel Reyes, José Esteve, Jaime Rivas, Alejandro Beleas. Todos ellos de la Junta directiva de Renovación Española, local de la calle de Séneca número 15.

A raíz del atentado por el asesinato de los hermanos Badía el 30 de abril se hizo un registro en dicho local y fué encontrado un revólver en el interior y otras armas y municiones en el jardín.

Los procesados han manifestado que ignoraban la existencia de tales armas, y que en todo momento habían recomendado a sus consocios que se abstuvieran de llevarlas.

Añadieron que en el acto de efectuarse el registro no se hallaba ninguno de ellos en Séneca, 15.

Comparecieron varios testigos, entre ellos agentes de Policía, que intervinieron en el servicio.

Convinieron en decir que las armas no estaban juntas y no constituían, por tanto, depósito, y que más bien parecían como arrojadas allí en huída.

Los peritos declararon que nada hacía suponer que las armas hubiesen estado allí depositadas durante largo tiempo.

El fiscal modificó sus conclusiones en el sentido de retirar la acusación contra Francisco Gombau y sostenerla contra los restantes, para quienes solicitó la pena de seis años y ocho meses de prisión.

Las defensas pidieron la absolución.

El tribunal absolvió a Juan Desey y condenó por tenencia ilícita de armas, a dos meses y un día de prisión, a los restantes procesados, contra quienes había mantenido la acusación el ministerio fiscal.

A la vista acudió numeroso público. Se habían adoptado extraordinarias precauciones, y al entrar en la sala fueron, incluso los periodistas, registrados.

No se registró el menor incidente.

EL ESTADO LAMENTABLE DEL CAMPO

BARCELONA.—El Instituto Agrícola Catalán de San Isidro ha hecho pública una nota lamentándose de la situación caótica del campo, por las actitudes de determinados elementos, contrarios a lo dispuesto en la ley de Cultivos.

ATRACO A UN COBRADOR

BARCELONA.—El cobrador de un periódico local llamado Pablo Saurina Carmajor, estaba esta mañana en el Banco Urquijo catalán cobrando la suma de 25.000 pesetas. Cuando estaba realizando la operación se le acercó un individuo que de forma violenta le arrebató un paquete que contenía cinco mil pesetas, dándose rápidamente a la fuga. El ladrón fué perseguido por el cobrador y por los guardias que había de servicio en el Banco, los cuales lograron detenerle. Se llama el detenido Francisco Barceló y ha sido puesto a disposición del Juzgado.

LA POLICIA OCUPA A UNOS INDIVIDUOS TRES BOMBAS

BARCELONA. — Alrededor de las once de la mañana un agente auxiliar de la Policía, vió que un individuo se apeaba de un taxi en la calle de Cortes, esquina a Bruch.

Como le infundiera sospechas este individuo, le siguió y vió que se unía a otro. Entonces el agente requirió el auxilio de dos guardias, logrando detener a los sospechosos en la Ronda de San Pedro, frente al Hotel Palace. Uno de ellos, al ser sorprendido por los guardias arrojó al suelo un paquete que después se comprobó que contenía tres bombas, que afortunadamente no hicieron explosión.

Conducidos los detenidos a la Comisaría dijeron llamarse Víctor Gómez Goiri, de treinta y tres años y Jaime Pérez Adam, de veintiséis.

Al primero, que fué el que arrojó al suelo las bombas, se le ocuparon dos pistolas y a su compañero una con ocho cargadores y ciento treinta cápsulas.

La policía ha practicado registros en los domicilios de dichos individuos sin que dieran resultado positivo. Goiri tiene antecedentes como presunto autor de un asesinato.

UN CONFLICTO POR LA JUBILACION DEL CAPITAN DE UN BUQUE

BARCELONA.—A bordo del trasatlántico "Manuel Arnús", se ha suscitado un conflicto motivado porque en este viaje el capitán del buque en virtud de haber cumplido la edad reglamentaria debía ser jubilado y la tripulación se opone a que se cumpla este requerimiento, amenazando con adoptar determinada actitud caso de que sea desembarcado el capitán. Como el "Manuel Arnús" debe salir el próximo lunes, se están realizando gestiones para que la tripulación desista de su propósito.

"HERALDO" HABLA CON UN MINISTRO

—o—

La sugerencia de plenos poderes al Gobierno sólo son deseos de algún bien intencionado

Ya que esto es un absurdo en relación con la actual composición de la Cámara

MADRID.—"Heraldo de Madrid" publica una interviú de uno de sus redactores con un ministro, cuyo nombre reserva, tratando de la sugerencia de plenos poderes al Gobierno.

Dicho ministro ha manifestado:

—Ayer no tratamos para nada de esos proyectos ni teníamos por qué hablar, puesto que el Gobierno ignora tales propósitos. Ese Gobierno de poderes excepcionales no pasa de ser un deseo de algún bien intencionado. Pero no hay nada al menos en el ánimo del Gobierno. Por otra parte, ¿quién iba a conceder esos plenos poderes? Constitucionalmente sólo las Cortes pueden facultar a un Gobierno a usar de esos plenos poderes. Y las Cortes actuales no habían de votarlos. ¿Es que hay algún ciego que no vea esta realidad?

Dentro del mismo Frente Popular es evidente que los comunistas un gran sector del socialismo y muchos republicanos negarían sus votos al Gobierno que solicita plenos poderes. Entonces ¿de dónde iban a sacarse los votos precisos para aprobar esa petición? ¿De las derechas: es decir de los enemigos del régimen?

No cree que ni Prieto, el mayor prestigio a su juicio, del Partido Socialista; un Casares Quiroga, la personalidad republicana de izquierdas, acepten el poder en esas condiciones.

Hace después un exámen detallado de toda la obra realizada por él y lo pendiente de hacer, y añade:

No, no hay que pensar en esos Gobiernos de plenos poderes. Cierto que los momentos son difíciles, pero con las leyes, sólo con las de orden público, el Gobierno puede hacer frente a la situación y vencería. Basta con que el Gobierno quiera. Y el que preside el señor Casares Quiroga quiere y lo hará. Por el país y por la República.

INFORMACION GENERAL DEL EXTRANJERO

Revisten caracteres alarmantes las luchas sostenidas entre chinos y japoneses

En Fukien han sido concentrados cuarenta mil hombres

La crisis belga se resuelve con la formación del Gobierno Van Zeeland

NUEVO GOBIERNO BELGA

BRUSELAS.—El Gobierno quedará constituído por:

Presidente del Consejo, Van Zeeland.
Vicepresidente, Vandervelde.
Justicia, Augusto Schryver.
GUERRA, General Denis.
Instrucción, Jules Haste.
Finanzas, José Merlot.
Agricultura, Merget.
Paro, Henryiman.
Economía, Philippe.
Colonias, Eduardo Rubbzns.
Correos, Octavio Dicrekex.

EL GRAVE MOVIMIENTO HUELGUISTICO EN BELGICA

BRUSELAS.—Se ha ordenado la movilización de la reserva de la Gendarmería, ante la grave situación creada por el movimiento huelguístico.

El Gobierno ha adoptado también medidas para evitar que sufran interrupción los suministros de productos alimenticios. Se ha considerado necesario la adopción de estas disposiciones ante el anuncio de la declaración de la huelga general para el próximo lunes en la zona minera belga. Se teme que el paro general pudiera extenderse a otras ramas de la industria entodo el país. Consecuentemente el Gobierno ha tomado precauciones para sofocar cualquier perturbación del orden público. La reserva de la Gendarmería estará de servicio especial de huelga, a partir de hoy.

LOS ESTUDIANTES CHINOS CONTRA EL JAPON

PEIPING.—Los estudiantes han organizado manifestaciones monstruas antijaponesas y en contra de la guerra civil. La Policía rodeó todas las escuelas y procedió a la detención de los manifestantes. Más tarde los estudiantes intentaron forzar violentamente las puertas de las escuelas.

LLEGAN CINCO BARCOS DE GUERRA

AMOY (CHINA).—Han llegado cinco barcos de guerra japoneses que han desembarcado fusileros para protejer "a los ciudadanos y propiedades japoneses". Se sabe que los fusileros serán llevados a Canton si se estimase necesario.

PARA EVITAR LOS ACTOS DE SABOTAJE

JERUSALEN.—El Gobierno ha adoptado medidas muy enérgicas con el fin de terminar con los actos de sabotaje. Se ha promulgado un decreto de acuerdo con la ley de medidas de urgencia, por el cual se concede a los tribunales civiles facultades para sentenciar a muerte a cualquier persona culpable de asalto a trenes o de actos de sabotaje en las líneas telefónicas. Además los comisarios de distrito podrán imponer multas colectivas y proceder a confiscaciones de propiedad.

Recientemente los terroristas han cambiado de táctica, y en vez de "paquear" a las patrullas que vigilan las carreteras o de hacer fuego sobre los convoyes, concentran sus actividades contra los ferrocarriles, sobre los que arrojan bombas o cortan los rieles de las líneas.

CONCENTRACION DE FUERZAS

CANTON.—Según las últimas noticias recibidas, en Fukien hay concentrados cuarenta mil soldados del Gobierno central.

SE DESBORDA EL DANUBIO

MUNICH.—El Danubio se ha desbordado en una extensión de cinco kilómetros, y las inmediaciones de Regemburg, Straiabing y Treuchtlingen. Muchas casas y fábricas están en peligro en las zonas afectadas por la inundación. El tráfico en Treuchtlingen sólo puede hacerse en botes.

EL PRESIDENTE SACASA DIMITIO OBLIGADO POR LA FUERZA

SAN SALVADOR. — El secretario del ex presidente de Nicaragua, señor Sacasa, desterrado en esta ciudad, ha hecho las manifestaciones siguientes:

"Sacasa no dimitió voluntariamente sino obligado por las fuerzas rebeldes del general Somoza, por lo que todo lo que tenga por base la dimisión de dicho presidente, es en realidad nulo, pues está reconocido universalmente que las decisiones tomadas bajo alguna coerción son de fuerza mayor y, por consiguiente inválidas."

El presidente Sacasa ha presentado a los Estados Unidos y otros países una cuestión espinosa con respecto al reconocimiento del nuevo Gobierno de Nicaragua, al recordarles que los tratados entre las repúblicas de la América central, firmados en Washington en el año 1923, de acuerdo con los cuales ningún Gobierno revolucionario que se implante en Nicaragua, Guatemala y Honduras, puede ser reconocido por los demás países, siguen aún en vigor.

RAPTOR CONDENADO A MUERTE

HABANA.—El Tribunal de Urgencia ha sentenciado a muerte a Antonio Jiménez Arias, supuesto miembro de la organización terrorista revolucionaria, por secuestro de Paulino Gorostiza en enero último.

Gorostiza, hijo de un rico industrial español, fué raptado y secuestrado en una granja cerca de la Habana, pidiendo un rescate de 25.000 dólares.

Los soldados lograron libertar al secuestrado dos días después del rapto.

La sentencia de muerte dictada contra Jiménez Arias no será ejecutada hasta que la Asamblea Constituyente decida la cuestión de la pena capital.

Los acusados José Ramón Mora y José González Pérez han sido condenados ambos a dos años de prisión, y el cuarto acusado, Roberto García Sierra, ha sido absuelto.

LA PRESENCIA DE UN OBSERVADOR ESPAÑOL EN LA CONFERENCIA PANAMERICANA

WASHINGTON.—Se tiene entendido que España está sondeando la opinión de los Estados Unidos con respecto a que se le reconozca la facultad de que un observador español asista a la Conferencia Panamericana.

El embajador, Luis Calderón, ha visitado ayer al subsecretario de Estado, míster Sumner Welles; pero ambos se negaron a confirmar o a desmentir cualquier informe referente a la admisión de un observador español en la Conferencia Panamericana.

Los Estados Unidos, en vista del precedente establecido en la Conferencia de Montevideo, ha adoptado el criterio de admitir que la presencia de observadores oficiales en Buenos Aires ha de ser decidida por mayoría de los países representados en la Conferencia que se celebrará en dicho lugar, y se cree que míster Sumner Welles habrá participado al señor Calderón la manera de ver de su país en este respecto.

¡JESUS, MARIA Y JOSE!

—o—

Así han sido bautizados los nacidos en un triple alumbramiento

—o—

BILBAO.—Paulina Obieta, esposa del panadero Ignacio Uribe, dió a luz tres niños, dos varones y una hembra, que han sido bautizados en la parroquia de los Santos, imponiéndoseles los nombres de Jesús, María y José.

Ipiña y Marín fichan por el Madrid

—o—

MADRID.—Hoy han firmado su ficha por el Madrid F. C. los jugadores que fueron del Athlétic Club de Madrid Ipiña y Marín.

El primero jugará en su nuevo Club como medio centro, y el segundo en su habitual de extremo derecha.

FIRMA PRESIDENCIAL

—o—

Queda prorrogado por treinta días el estado de alarma

Se declara a la Sociedad Anónima "La Instrucción" como dependiente de la disuelta Compañía de Jesús

MADRID.—A primera hora de la tarde facilitaron el índice de los decretos firmados hoy por su excelencia. Prescindimos de dar aquellos a que la nota oficiosa de los Consejos de ministros de ayer se hacía referencia.

PRESIDENCIA.—Decreto prorrogando por treinta días más el estado de alarma, en todo el territorio nacional y plazas de soberanía de Ceuta y Melilla.

Idem admitiendo a don Agustín Muñoz Grande la dimisión del cargo de delegado de asuntos indígenas en la alta Comisaría de España en Marruecos, y nombrando para sustituirle a don Eleuterio Peña Rodríguez.

Idem admitiendo la dimisión de gobernador civil de la provincia de Toledo a don Vicente Costales Martínez, y nombrando para sustituirle a don Manuel María González López, que lo era de Albacete.

Nombrando gobernador civil de Albacete a don Manuel Pomares Monleón, que lo era de Huesca.

Idem, íd., de Huesca a don Agustín Carrascosa Carbonell, que lo era de Orense.

Idem, íd., de Orense a don Gonzalo Martín Mar.

Restableciendo el Juzgado especial, con jurisdicción en toda España, encargado de la persecución de los delitos de contrabando por evasión de capitales.

GUERRA.—Decreto disponiendo que el general don Pedro de la Cerda y López Molins cese en el mando de la sexta División orgánica y nombrando para sustituirle al general don Domingo Batet Mestres.

MARINA. — Decreto disponiendo pase a situación de reserva el vicealmirante don Tomás Alva Sancho.

Idem proponiendo al empleo de vicealmirante al contraalmirante don Francisco Márquez Román, y disponiendo cese como segundo jefe de la base naval principal de Cádiz.

Idem disponiendo que el vicealmirante don José María Gámez y Foesi cese como jefe de la base naval de Cartagena y nombrándolo jefe de la de Cádiz.

Idem nombrando al vicealmirante don Francisco Marquez Román, jefe de la base naval de Cartagena.

Idem disponiendo que el contralmirante don Manuel Ruiz Atauri cese como vocal de la junta para la redacción de los organismos y nombrándole jefe de la base naval de Cádiz.

Idem nombrando al contralmirante don Juan Muñiz Delgado, vocal de la junta para la redacción de los reglamentos orgánicos.

Idem aprobando la propuesta para ocupar el mando de la segunda flotilla de destructores y comandancia del destructor "Churruca", a favor del capitán de navío don Fernando Barreto Palacios.

HACIENDA.—Decreto desestimando la reclamación interpuesta por la sociedad anónima "La Instrucción", de Valencia, declarándola como entidad dependiente de la compañía de Jesús y ordenando la incautación de sus bienes que no lo hayan sido.

GOBERNACION.—Decreto haciendo extensivos a los funcionarios de Seguridad y Asalto los preceptos contenidos en el artículo 10 del decreto de 2 de julio de 1935, referentes al derecho a viajar por ferrocarril sin abonar el billete.

Idem relativo a la organización administrativa del parque móvil de los ministerios civiles, Vigilancia y Seguridad.

Idem anulando en parte el decreto de 27 de diciembre de 1934 afecto a la adjudicación provisional realizada en virtud de expediente por adquisición de un solar con destino a construcción de un edificio para servicios de la Dirección de Seguridad.

ESTADO.—Decreto aprobando el acuerdo concertado con Bolivia estableciendo el régimen de estricta reciprocidad para la protección de la propiedad intelectual.

JUSTICIA.—Nombrando magistrados de entrada a don Manuel Heriea Tredilla, don Antonio Domínguez Gómez, don Manuel Fuente Martín, don José María González y don Eugenio Tarragato Contrera[illegible]

Idem creando una se[illegible] en la Sala primera y quinta del Tribunal Supremo.