



Tierra Extremeña

---

DON BENITO

*Fernández de Sevilla*



LA MISMA  
**ATENCIÓN**

que presta V. a este anuncio le prestan miles de personas. Por eso no dudará V. un momento lo conveniente que le sería anunciarse aquí. Todavía le da a V. tiempo de aparecer en la próxima publicación.

PIDA CONDICIONES A LA DIRECCIÓN Y ADMINISTRACIÓN  
Arrabal, 39, pral.-DON BENITO-Badajoz

**Bar ¡Alegría!**

**Atocha, 113. - Madrid**

El preferido por su situación, elegancia y esmerado y rápido servicio

**HOTEL DEL NORTE**

ARENAL, 16 y 18.—MADRID

EXCELENTE COCINA Y TRATO :-: PRECIOS MÓDICOS

**Peluquería Real**

Carrera de San Jerónimo, 3

**MADRID**

Reservado para

**Hotel Marlasca**

**SENNIS**

FOTÓGRAFO

Se retrata de día y de noche

Mérida y Don Benito

Inv. 75

13-3-65

RR-M



En 2 tomos o  
entregas

---

Es propiedad de su Autor, quien se reserva todos los derechos que le conceden las leyes de propiedad literaria e intelectual.

---

QUEDA HECHO EL DEPÓSITO  
PREVENIDO POR LA LEY

---

acabar  
algo

Primera edición de 1.000 ejemplares,  
publicada en 20 de febrero de 1921.

El Autor Propietario:

*Ramon H. de la Haza*



*Dedicatoria:*

*Al excelentísimo señor D. Antonio Maura Montaner, esclavo de nuestra Patria y apóstol de la honradez, para recordarle que aún conserva sus ideales, y le sigue admirando*

*El Autor.*



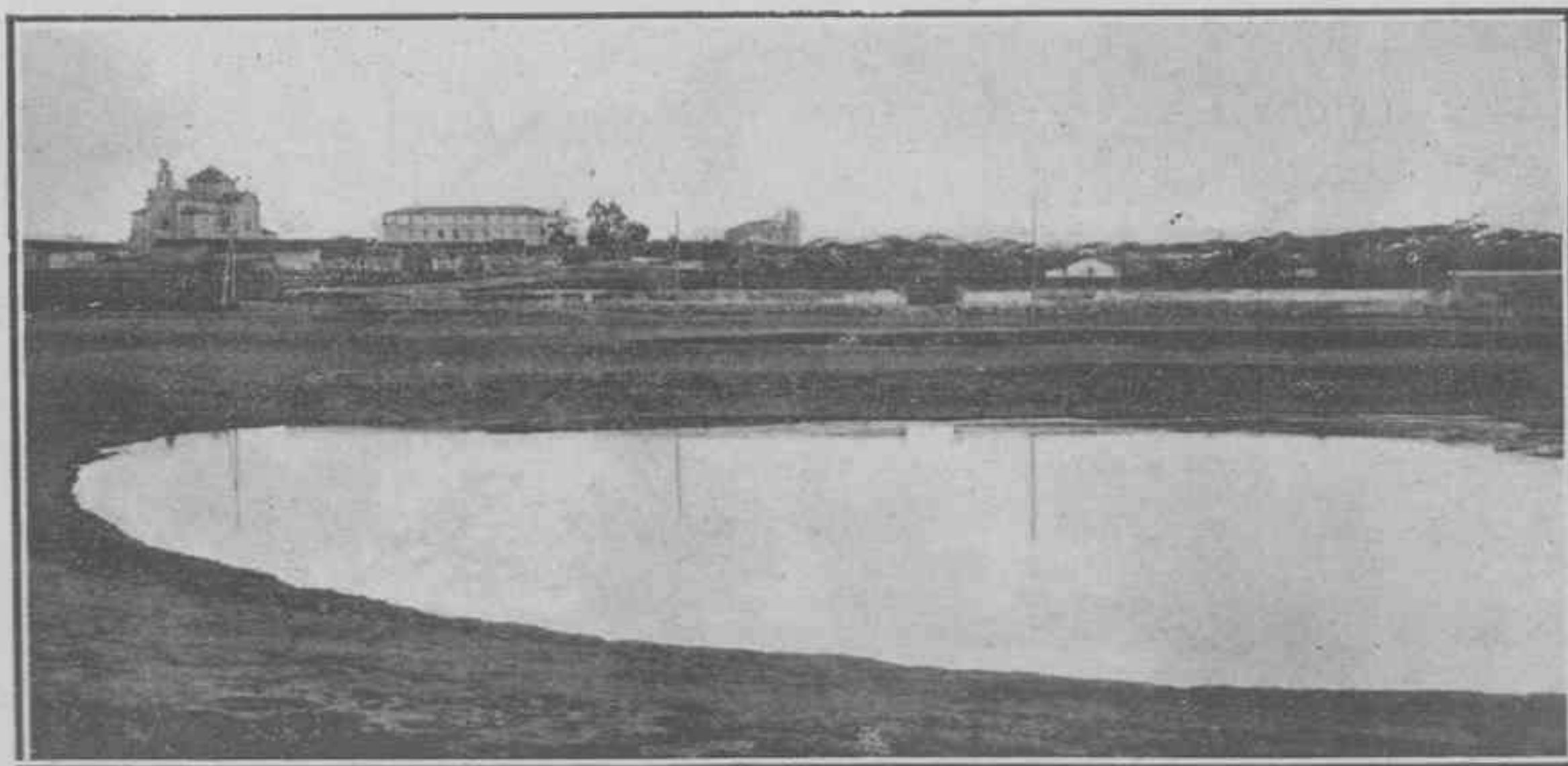

DON BENITO.— Vistas parcial y panorámicas.

Extremadura, tierra noble, concédeme alguna de tu propia devoción para, con ella, saludarte al tiempo mismo de tocar mi pluma el papel en que comienzo a describirte.

.....  
Don Benito. La ciudad triste y desconfiada; pero la ciudad agrícola y comercial, con una población rayana en 30.000 habitantes.

La carencia de archivos bien organizados, guardadores de noticias que, en ocasiones como ésta, pudieran ofrecernos datos históricos, juntamente con la falta de costumbre



en informar a los autores de trabajos como el presente, me concreta a decir que, según tradición, escuchada a personas de aquí, en las que he procurado concurren las circunstancias de edad y crédito, corroborante con los datos que me han suministrado cuantos documentos he podido escudriñar, Don Benito fué fundado allá por el año 1444, es decir, a mediados del siglo xv, por un acaudalado y noble señor que llevaba este nombre y que procedía de la histórica ciudad de Medellín.

Del mismo sitio era su hermano don Llorente, y, cansados ambos de sufrir las enérgicas presiones por que venían pasando todos los comprendidos en el condado de Medellín, por el conde de este nombre, acordaron ausentarse de allí y fundar un nuevo poblado para ellos y sus dependencias, idea que llevaron a cabo tan pronto les fué posible lograrlo.

Ahora, sólo faltaba encontrar un sitio a medida de su deseo, y en esto no pensaban muy paralelamente don Benito y don Llorente.

Decidieronse, al fin, a proceder con arreglo al gusto de don Llorente, comenzando a construir, en la margen izquierda y al mismo pie del Guadiana, el poblado que aún conserva este nombre y del cual sólo queda hoy la torre de la iglesia, en perfecto estado de conservación, y, a su pie, trozos de piedra labrada, columnatos, cornisas, etc., y un bonito escudo heráldico, bastante destrozado por la acción del tiempo y acaso perteneciente a la familia fundadora.

Como se presentaran grandes y repetidas inundaciones, debido a las frecuentes crecidas del Guadiana, don Llorente se dió por convencido de que no había pensado bien, dándose por mejor acertada la idea de don Benito, de hacer el pueblo donde hoy está la parroquia de San Sebastián, y así se realizaron los planes de éste con su propio nombre.

La feracidad del terreno convidaba a los de sus contornos a trabajar tan productora tierra, y, aprovechando esta circunstancia, es como Don Benito comenzó a poblarse con tanta rapidez que por el año 1500 ya pudo llamarse pueblo, y como en una de las continuadas luchas o guerras intestinas habidas por 1700 pudiera ofrecer Don Benito unos 250 hombres en favor del rey Don Felipe V, éste, muy agradecido, le quiso distinguir concediéndole jurisdicción propia, separándole de la del condado de Medellín, y en esta ocasión goza la facultad de ser llamado villa, en el día 13 de julio de 1735.

En esta forma ha seguido su desarrollo hasta los tiempos actuales, en que ha conseguido la importancia que os iréis dando cuenta, con lo que ha llegado a poder figurar como una de entre las buenas ciudades de España, llegando a obtener este título en 17 de mayo de 1856.

Hoy es cabeza de partido, con los pueblos de Cristina, Guareña, Manchita, Medellín, Mengabril, Rena, Santa Amalia y Valdetorres, distando de la capital 80 kilómetros y comunicándose, por carretera, con La Haba, Medellín, Mengabril, Quintana de la Serena, Santa Amalia y Villanueva de la Serena, a más de estar muy próximo su enlace con la de Badajoz a Madrid.

Es muy notable el comercio de ganados, lanas y aceites; produce cereales; cría ganado vacuno, lanar, cabrío y de cerda, abundando la pesca en la porción fluvial que el río Guadiana interna en su término.





Correos.—Personal de Administración.

Cuenta con ferrocarril, Telégrafo y Administración de Correos; con Giro postal, valores declarados y Caja postal de ahorros, al cargo de un jefe, un oficial y cuatro carteros. Es tan enigmática, como incontestable la causa de que una ciudad de las pretensiones y facultades que Don Benito, carezca de lo que tanto necesita, y tienen mucho ha, otras de menos importancia: *Teléfono*.

No obstante de faltarle detalle tan interesante y preciso, terminaré de describirla diciendo que, tan importante localidad, no quiere carecer de centros docentes, como el Colegio de Misioneros del Corazón de María, y el de primera y segunda enseñanza de «San José», incorporado al Instituto provincial, a más de las Escuelas nacionales y algunos colegios particulares, a cuyos centros, a pesar del estímulo constante de sus directores, concurre muy escaso el elemento joven, por lo que

el estado de cultura y alfabetismo es deplorable, como lo seguirá siendo en muchos sitios mientras no se obligue al padre a cuidar de la educación de sus hijos y asistencia a las escuelas, haciéndole responsable de esta desgracia y de las que detrás de ésta suelen venir, tan sólo por la falta de instrucción.

Cuenta igualmente con buenos centros de recreo, como son los dos teatros, el «Círculo de Artesanos» y «El Centro», el primero de los cuales cuenta con una regular biblioteca.

Dos fábricas de luz eléctrica, una de las cuales presta un fluido por cables aéreos, y otra, subterráneos.

Abastecimiento de aguas potables, con fuentes distribuidoras en los principales sitios de la ciudad.

Edificios notables, como las Casas Consistoriales, Casa Cuartel de la Guardia civil, y las particulares de los señores condes de los Campos de Orellana, marqués de Torres Cabrera, don Florencio Hidalgo Barquero, doña Elena Donoso Cortés, doña María Asunción Donoso Cortés, y de ninguna manera puedo omitir la mención del artístico y delicioso, aunque pequeño, palacio de don Manuel Romero Enciso.

Por último, sus calles son anchas, aunque no muy rectas, bien urbanizadas algunas, y se distinguen con los siguientes nombres:



Dejar algunos



Plaza de la Constitución.  
Avenida de Luis Hermida.  
Ana Solo de Zaldívar.  
Ayala.  
Arroyazo.  
Ataúd.  
Aguaderos.  
Ancha de Badajoz.  
Arenal.  
Agrimones.  
Albercones.  
Arrabal.  
Amargura.  
Bustos.  
Bodegas.  
Bueyes.  
Buena Vista.  
Cardadores.  
Cabezas de Herrera.  
Cañón.  
Cuna.  
Carrera.  
Carretas.  
Cantarranas.  
Cilla.  
Cruces.  
Cementerio.  
Carchenilla.  
Cuervo.  
Cristina.  
Corte.  
Cermiñuela.  
Cervantes.  
Chuco.  
Don Miguel Arias.  
Doña Consuelo Torre.  
Don Pedro Alfonso.  
Don Llorente.  
Donoso Cortés.

Esquero.  
Esterilla.  
Estrella.  
Espolón.  
Escobilla.  
Fuente.  
Fernán Pérez.  
Groizard.  
Granados.  
Gargantilla.  
Hernán Cortés.  
Huertas.  
Hundidero.  
Hocinillo.  
Luna.  
Montón.  
Matadero.  
Morales.  
Miraflores.  
Montera.  
Martínez.  
Mesones.  
Nicolau.  
Oriente.  
Plaza de Manzanedo.  
Pradillo.  
Pescadores.  
Padre Cortés.  
Pozo.  
Pino.  
Pérez Galdós.  
Poco Trigo.  
Primer Barrial.  
Pajaritos.  
Polvillo.  
Pilatos.  
Primera Cruz.  
Primer Palomar.  
Pedrera.

Plumilla.  
Piedad.  
Primera Cuesta.  
Rabanero.  
Rosario.  
Retama.  
Santa María.  
San Andrés.  
San Juan.  
Santiago.  
Segundo Barrial.  
San Gregorio.  
San Francisco.  
San Marcos.  
Segunda Cruz.  
Segunda Cuesta.  
Santa Marta.  
Segundo Palomar.  
Sierpe.  
Santa Elena.  
San José.  
San Antonio.  
San Sebastián.  
Sol.  
Tumbón.  
Travesía.  
Tejares.  
Tercer Barrial.  
Tesoro.  
Tercera Cuesta.  
Unión.  
Vista Hermosa.  
Valdivia.  
Villanueva.  
Velasco.  
Vapor.  
Virgen.  
Zalamea.  
Sección Rural.

~~Sumario~~



Alto de los Anuncios

**H. ESPAÑA**

— DE —

**FEDERICO MURILLO**



**Amplias habitaciones, todas al exterior,  
con alumbrado eléctrico**



**Servicio de mozo a todos los trenes**



**DON BENITO**

**(Badajoz)**





Estación del Ferrocarril.

He aquí, lector o visitante, uno de los principales puntos de Don Benito; el que después de pasear un kilómetro, si no aprovechas la comodidad de los coches que te presentan las bien organizadas Agencias de viajeros y transportes que poco más adelante encontrarás anunciadas, te pone en comunicación con la Ciudad.

El dilatado horizonte de este sitio, el tráfico constante de su carretera y los amplios y sendos paseos de peatones que paralelamente la siguen, llenos de vegetación y arbolado, hacen de este sitio el preferido para concurrir y pasearle, lo mismo en verano que en invierno, y muy especialmente al cruce diario de los ascendentes y descendentes, correo de Madrid a Badajoz y correo-mixto de Badajoz a Manzanares.

# Luis Carmona Guzmán

AGENCIA DE TRANSPORTES Y VIAJEROS

Coches a todos los trenes

## Estanislao Morales

SASTRE



Gran surtido en pañería del reino y extranjero



Esterilla, 15.--Don Benito

## LA GLORIA

Agencia de transportes

### Pedro Ramos López

Servicio de coches y transporte de mercancías a todos los trenes.

Retama, 20, principal.--Don Benito



Decir  
algo

# ¿.....?

por **Conchita BORREGO**

Noches de espesas neblinas que traen a nosotras tristes recuerdos, noches de supersticiones y dudas, noches de cuentos de Hadas, todo es espesor y negrura, todo infunde en nuestras almas cierto pavor..., cierto malestar que nos hace recordar la mísera choza del pobre pastor que acurrucado en su camastro recupera sus fuerzas, mientras el feroz enemigo del tesoro que guarda, da vueltas tras vueltas para posar sus garras en una apetecida oveja. Y allá en el castillo, muellemente acostado, soñaba su señor.

En el cielo ni una estrella brilla, espesas nubes van desfilando, unas tras otras, como capitaneadas por una mayor más poderosa.

Los esqueléticos árboles, no son sombra de lo que fueron en su juventud, en su primavera. ¡Ya no tienen hojas! ¡Ya ha tiempo, cayeron lentamente, como caen las lágrimas de la mártir!

Todo infunde pavor, todo es sombrío y triste como la pena. ¡Ya no trinan los pájaros! Ya pasaron los días de alegría, como pasaron las ilusiones, y... así... poco a poco iremos cayendo en las garras de la muerte como la infeliz ovejilla cayó en las garras del lobo.



Concepción Borrego







La Glorieta.

Una de las primeras cosas que encuentra al paso el visitante de Don Benito y uno de sus principales alicientes, especialmente en verano.

Ofrece un vasto panorama y es confluencia de las carreteras de circunvalación de Medellín, Villanueva de la Serena, Paseo de la Estación y Avenida de Luis Hermida.

### **"RINCONES DE LA MANCHA"**

DIRECCIÓN Y ADMINISTRACIÓN

Don Jorge, 2, duplicado.-La Solana «C-Real»

Publicaciones ilustradas, dedicadas a la Historia, Agricultura, Industria y Comercio de las principales poblaciones de la Región.

#### **En preparación**

CIUDAD REAL: La Solana.-Manzanares.-Valdepeñas.-Tomelloso.-Villanueva de los Infantes.-Alcázar de San Juan.-Almodovar del Campo.-Piedrabuena.-Almadén.-Mala-gón.-Puerto Llano.-Santa Cruz de Mudela.-Daimiel.-Almagro.

### **"TIERRA EXTREMEÑA"**

DIRECCIÓN Y ADMINISTRACIÓN

Arrabal, 39, principal.-Don Benito (Badajoz)

Publicaciones ilustradas, dedicadas a la Historia, Agricultura, Industria y Comercio de las principales poblaciones de la Región.

#### **En preparación**

BADAJOS-CÁCERES: Alburquerque.-Almendralejo.-Castuera.-Medellín.-Fregenal de la Sierra.-Fuente de Cantos.-Herrera del Duque.-Jerez de los Caballeros.-Llerena.-Mérida.-Olivenza.-Puebla de Alcocer.-Villanueva de la Serena.-Zafra.-Azuaga.-Montánchez.-Trujillo.-Plasencia.-Alcántara.-Coria.-Guadalupe.-Logrosan.-Montemayor.-Las Hurdes y Las Batuecas.



**Coñac Caballero**

**Manzanilla Macarena**

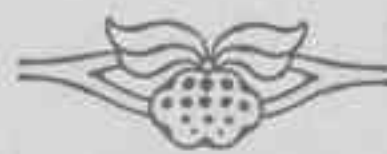

**Dos productos que  
honran a España**

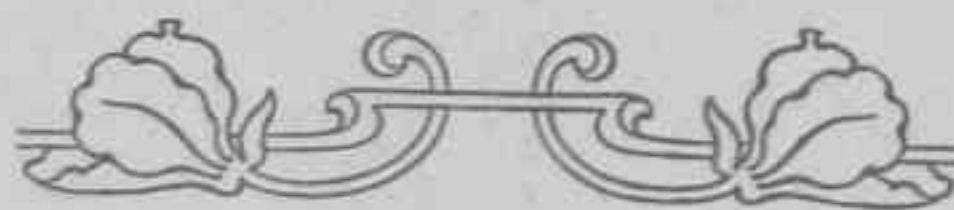





Paseo y Plaza Constitucional.

Construído por el año de 1850 y mejorado después en épocas sucesivas.  
 Hoy es uno de los lugares más urbanizados de la población, y a él afluyen también las principales calles de la ciudad.

**Fernando de Arcos**

PRACTICANTE



GRAN PELUQUERÍA Y BARBERÍA

SERVICIO ESMERADO



Mesones, 7.-Don Benito

**ANTONIO CHAPARRO PAREDES**

TEJIDOS Y PAQUETERÍA

:- DE TODAS CLASES :-

VILLAGONZALO

y DON BENITO

Taller de carpintería, carruajes  
 y ebanistería

— de —

**APOLINAR VAZQUEZ**

**— E HIJO —**



Avenida de Luis Hermida, 4

**Vicente Lavado González**

-:- SILLERO -:-

Y GUARNICIONERO

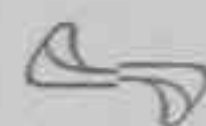

SAN GREGORIO, 30 Y 32

**DON BENITO**



# Los pueblos extremeños

Un exceso de amabilidad del Sr. Fernández de Sevilla da ocasión a que mi pluma—que nada vale—trace unas líneas, lacerantes y sombrías, sobre los pueblos extremeños.

¡Los pueblos extremeños! Solamente al brotar de mi pensamiento el engarce de estas tres palabras, me invaden el dolor y la tristeza.

Un pueblo extremeño: La terrosa iglesia, con su desmochado torreón, rodeada de unas casas de adobes, con los tejados verdirrojos. Caminos polvorientos en estío y encharcados en la invernada. Monotonía, fanatismo y lujuria. Un casinillo donde los ricos hablan de barraganas, escopetas, y se juegan los dineros heredados. En cada barriada, varias tabernas. El maestro sale de caza. Las jóvenes distinguidas confiesan semanalmente y estiman impúdico bañarse. Reacción, caciquismo e intolerancia. Los chicuelos, desarrapados y sucios, vagan por los ejidos, matando pájaros y desgajando los escasos árboles. Un abogadillo, desde el Juzgado municipal, administra justicia conforme a sus pasioncejas y ruindades. En una sórdida rinconada, un prostíbulo, donde los mozos rijosos cogen las enfermedades repugnantes y comienzan a odiar el trabajo. Todos los años mueren varias personas de paludismo y viruela. Emigración, infanticidios y hambre. Mendigos y truhanes toman el sol de invierno en el pórtico de la parroquia. Por las calles, sin acerado y desempedradas, husmean los canes y gruñen los cerdós. Odios y envidias seculares entre las familias abolengas. En un centro obrero se reniega de Dios y se habla del reparto de tierras. Hipocresía y estatismo. De vez en cuando, un crimen feroz y espeluznante...

Y por encima de todo este fango social, la fecundidad de las entrañas arcillosas del contorno, unos paisajes fuertes, recios, magníficos, y un sentimiento hondo de bien en los corazones de los castuos labrantines del terruño.

FRANCISCO VALDÉS.







Parroquia de Santiago.

La carencia de documentos en los limitados archivos de la ciudad me privan una vez más de hacer una descripción tan amplia cual sería mi deseo, y merece tan hermosa y monumental obra. Su conjunto, lo mismo exterior que interior, es de linda Catedral. Es obra de principios del siglo XVI; su estilo es gótico, o aún pudiéramos decir mejor: perteneciente a la última época ojival y primera del renacimiento. El interior del Templo está formado por tres amplias naves, sin crucero, representando el ábside un pequeño casquete de forma poligonal. Contiene varias capillas, en cuyas entradas se destacan los escudos de sus respectivos fundadores, mereciendo especial mención la verja de una de las del lado del Evangelio, un cuadro de gran estima, existente en la sacristía, y la muy notable imagen de San Francisco Javier, estilo Barroco.

De tiempos remotos ha venido siendo la matriz de todas las iglesias de don Benito, y en la actualidad componen su clero parroquial el párroco don Francisco Pablos Navareño y los coadjutores don Antonio Bravo Martín y don José Quirós Alba.



# TRES FECHAS

La historia de Don Benito tiene tres fechas que, como jalones de su progreso, sirven de guía al curioso investigador para apreciar su incesante desarrollo.

En el siglo xv se funda como un *lugar* de defensa contra las inundaciones del Guadiana y de protección contra el vasallaje de los condes de Medellín, siendo en un principio una *aldea* de la citada villa.

En 13 de julio de 1735, el rey Felipe V elevó el *lugar* a la categoría de *villa*, eximiéndola de la jurisdicción de Medellín, y dándola todas las franquicias propias del *villazgo*.

Y el 17 de mayo de 1856, la reina Doña Isabel II, siendo ministro de la Gobernación don Patricio de la Escosura y diputado por el distrito don Guillermo Nicolau, deseando dar una ostensible prueba del interés que le inspiraba el desarrollo de esta localidad, la concedió el título de *ciudad* que actualmente disfruta.

Don Benito, pues, ha sido *aldea*, *lugar* y *villa*, y hoy es *ciudad*; y si tales denominaciones locales de algo sirven, en progresión ascendente del honor oficial, debe obligar a sus hijos a emularla con su trabajo y su cultura, haciéndose dignos cada día con más empeño de figurar entre los pueblos que más enaltecen el nombre de España.

V. ROSADO Y MUNILLA.







Parroquia de Santa María.

Magnífica obra de arte, perteneciente al más puro estilo románico y la más moderna de las parroquias, según se desprende de la hermosa lápida de mármol blanco colocada junto al altar mayor y con letras de relieve doradas que dicen:

«La Señora Doña María del Consuelo Torre-Isunza y Alguacil Carrasco, falleció en 1.º de junio de 1876, y por su disposición testamentaria dedicó 250.000 pesetas de su peculio a la construcción de este templo, y le dotó con 2.500 pesetas anuales para el culto y cargas de esta su piadosa fundación. Su esposo, don Antonio Cabezas Manzanedo, cumplidor de su última voluntad, terminó las obras en 31 de mayo de 1888, bajo la dirección del arquitecto don Vicente Paredes y Guillén.»

Comenzó a regir con el arreglo parroquial de la Diócesis, en 1.º de junio de 1896. Su Clero Parroquial le componen el Párroco, don Benedicto Barbero y Bermejo, y los Coadjutores don Manuel Trejo Rabanal y don Francisco Lorenzo Serrano.



# La Rosa Blanca

Tengo en los jardines de mi fantasía  
una flor, llamada la flor ideal;  
las auras la mecen y hasta la poesía  
rima sus encantos en un madrigal.  
Es mi flor el cáliz de más ambrosía,  
una rosa blanca de la serranía  
que de mis jardines tiembla en un rosal.

Perfumó su aroma mis pobres vergeles,  
por ella murieron los rojos claveles,  
y hasta el jardinero con ella soñó;  
mas la rosa blanca, llegada una noche,  
de aquellos lugares para siempre huyó.

Todos los claveles cerraron su broche;  
triste en los vergeles, el rosal quedó;  
y la mariposa que hurtaba sus mieles,  
al no ver la rosa,  
hacia las alturas su vuelo tendió.

Flor de mis ensueños y mis amarguras:  
¡Qué mano alevosa tu tallo cortó!

¡Oh, loca quimera de mi fantasía!  
Lleva los suspiros de este madrigal  
a mi flor, el cáliz de más ambrosía  
a la rosa blanca de la serranía  
que de mis jardines lucía un rosal.

LUIS CHAMIZO.







Parroquia de San Sebastián.

No ha sido posible encontrar detalles que puedan dar razón exacta de su fundación; pero sí consta que es la primera Iglesia que existió en lo que hoy es ciudad de Don Benito, hallándose situada en la cumbre de elevado cerro, hoy centro de uno de los barrios más poblados. Esta Iglesia, la primera de Don Benito, quedó reducida a Ermita a la terminación de la de Santiago, por ser demasiado pequeña en relación con el rápido aumento de población que de día en día se observaba, hasta el arreglo parroquial de 1.º de julio de 1896, que se la hizo Parroquia, siendo Obispo de la Diócesis el Excelentísimo e Ilustrísimo señor doctor don Pedro de las Casas y Souto.

El clero actual de esta Parroquia lo componen su Párroco, don Enrique Llanes García, y el Coadjutor don José Rodríguez Moreno.





# Nuestros deportes

Vaya, amigo Ramón, una cuartilla para tu libro TIERRA EXTREMEÑA. En pocas palabras podría decir todo cuanto hay sobre el tema que encabeza estas líneas. Y sea dicho de una vez: la afición a los modernos deportes en nuestra tierra es nula, está muerta. Tierra de sol, de aires puros, de ambiente diáfano, de límpidos horizontes, campo hay para que el deportista desarrollase su afición. Pero al faltar ésta... todas las bellezas que tan solícitamente brinda la Naturaleza están de más.

Un espíritu entusiasta bastaría, tal vez, para que la juventud se dedicase, en los ratos de ocio, a la cultura física, fomentando el *foot-ball*, el *tennis* y el *alpinismo*.

La caza y la equitación son los únicos *sports* que encuentran adeptos cultivadores. Casos aislados de motoristas y automovilistas. Ni *balompié*, ni patines, ni siquiera esos grupos de jovenzuelos que en todas las grandes poblaciones cruzan airosos y plenos de ilusión las calles bullangueras en los días festivos—los *boy-scouts*—, existen aquí.

Y es, lector, como dije en un principio, que aquí, en este terruño henchido de luz y refulgente de sol, está muerta la afición a los modernos deportes. Esos *sports* nacidos con la civilización, que dan al cuerpo la robusted necesaria para la lucha por la vida y al alma alegría, solazando el espíritu, templando los nervios, dominando la voluntad...

Se cultiva aquí entre la juventud los juegos... de envite y azar, y en todas las clases sociales, sin distinción de sexos ni edades, ese antiquísimo deporte de la murmuración. Ese, lector, sí que es entretenido y, sobre todo, económico.

SANTIAGO SOLO DE ZALDÍVAR.







Plaza de Manzanedo (Mercado).

El 13 de junio de 1881, siendo Alcalde presidente el preclaro hijo de Don Benito, don Antonio Cabezas Manzanedo, se inauguró solemnemente esta plaza de abastos, de 1.224 metros cuadrados de superficie, construída en la calle que hoy es de Ana Solo de Zaldívar, por dicho señor, con la cooperación del Ayuntamiento, del que era secretario don Amalio Gallardo Valadés.



Brigada de Policía.

Solo  
9



# CAMPESINOS

## DE MI TIERRA

[Calge (de la voz)]

Por Santos A. S. Cortés.

Desde las crestas agudas de los viejos canchales de las sierras de Guadalupe, se divisa como un páramo de luz riente, la ancha llanura del término municipal de Don Benito y las tres torres de las parroquiales que, como gigantes olímpicos, elevan con gallardía sus afiladas veletas al infinito...

En gran confusión, siguen las grandes hileras de las viejas casonas, enjalbegadas unas y de color tierrizo otras; la casa de algún que otro potentado feudal y el hermoso colegio de Misioneros.

Son en su mayoría las casas de mi tierrina, de construcción ambigua, sin forma definida y habitadas en su totalidad por humildes campesinos.

Es el amanecer de un frío día de diciembre, y bajo las tejas rojizas de los tortuosos tejados, emana como signo viviente de la pequeña urbe, el humo grisáceo de las tarascas secas que queman los abuelitos del calzón corto, en las cocinas.

También en las manás y cortijos inmediatos, los gañanes, pastores y mozos de labrantía hacen su alegre fogata y preparan en un viejo caldero el condimento de unas sabrosas migas, que más tarde engullen con frugal apetito los zagales y zagalillos que giran como ovejas en torno del mismo.

Febo, algo perezoso, ha iluminado débilmente la llanura de nuestros campos.

Por la parte de Barros y los viejos olivares de Guadiana y las Cumbres, lo mismo que por la carretera de las Cruces, se inicia la caravana de los hijos del trabajo.

A no muy corta distancia y en la transversal que parte de Villa-Luisa al puente de



Santos A. S. Cortés.

Ortiga, se ve un labriego en su carro. Curte su rostro el frío.

Con voz gangosa el hombre va cantando:

Esquilones de plata  
bueyes zumbones:  
¡éstas sí que son prendas  
de labradores!

Son los campesinos; la gente gárrula de mi tierra, que en compactos grupos se dirigen

por caminos y veredas a sus parcelas.

Apartados del mundanal ruido; ellos, los campesinos de mi tierra, alejados de la podredumbre social y de la vida crapulosa, que corroe y menoscaba los sentimientos de fe, buscan en su fiel compañera el fruto con que alimentar sus cachorros.

¡Oh el día que estos campesinos se asomen a la cumbre de las corrientes sociales!...

¡Oh el día que en sus cerebros germinen las ideas disolventes!

¡Pobres campesinos!... ¡Pobre tierra!...

Pero no; vale más que sigas labrando tu terruño, noble campesino; vale más que tu alma sana no se aparte del trabajo y del hogar, porque entonces te levantarías en fogosa catarata y te hundirías en esa masa putrefacta de hombres que en plena rebelión lanzan rugidos de asolación y espanto.

No os importe seais los humildes, los humillados y ofendidos que canta Dosfoïeusky; no temáis ser los hijos de la mandrágora que describe Maquiavelo; no os asuste ser los descendientes de Castalia Bárbara.

¡Oh tierra de mi tierra!... Sé pródiga con tus campesinos, porque son los únicos que en su feliz arcadia del terruño, trabajan y no pierden la fe.







Colegio de Misioneros.

i Argel

## La obra de don José A. Carrasco

Entre los beneméritos de esta ciudad, dignos de figurar en la galería de hombres ilustres, de Don Benito, merece destacarse el hombre bueno, caritativo y piadoso, don José A. Carrasco y Martín.

Su obra material, ahí está, publicando la grandeza de su alma, cristalizada en el grandioso edificio, que a sus expensas y a costa de sacrificios, levantó junto a la iglesia de San Juan, para albergue de religiosos y Seminario de jóvenes, que mañana Sacerdotes misioneros han de llevar por todo el mundo junto con el recuerdo de Don Benito, las doctrinas salvadoras de la Religión Católica. Durante largos años ha sido acreditadísimo centro de 2.<sup>a</sup> enseñanza: hoy ha sido sustituido por el Colegio postulante, donde reciben casi todos, gratuitamente, alimentación, vestuario y enseñanza, unos setenta jóvenes aspirantes a la Congregación de Misioneros del Corazón de María.

Su obra moral sólo las almas creyentes y de espiritualidad suficientemente delicada sabrán apreciarla. Diseminada se halla en las muchas almas que allí han recibido dirección, enseñanza, educación y consejo; en las tres hermosísimas asociaciones allí radicadas, la Archicofradía del Corazón de María, la Congregación de la Buena Muerte y la Congregación Mariano de los Luises, y la acción oculta, pero vivificadora, que la oración y la virtud ejemplar ejercen.

Esta es la obra de don José A. Carrasco; su nombre debiera estar honrando una de las calles de Don Benito, a la par que la de doña Consuelo Torre; muchos nombres hay que nada significan y otros que mucho menos lo merecen. Quede, por lo menos, estampado en estas breves líneas, que el amor y la gratitud de los Misioneros le dedican.

MANUEL MARÍA CRESPO.



A una legua de la ciudad, por cómoda y arreglada carretera, se encuentra el Santuario de Nuestra Señora de las Cruces, Patrona de Don Benito, situado en hermosa campiña y amplia perspectiva, donde



lo mismo el dombenitense, que el buen cristiano de los pueblos limítrofes, acude en incessante peregrinación a postrarse a los pies de la sagrada Imagen, por quien sienten fervorosa y apasionada veneración.

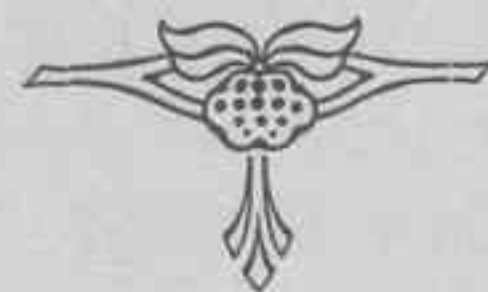

Nuestra Señora de las Cruces

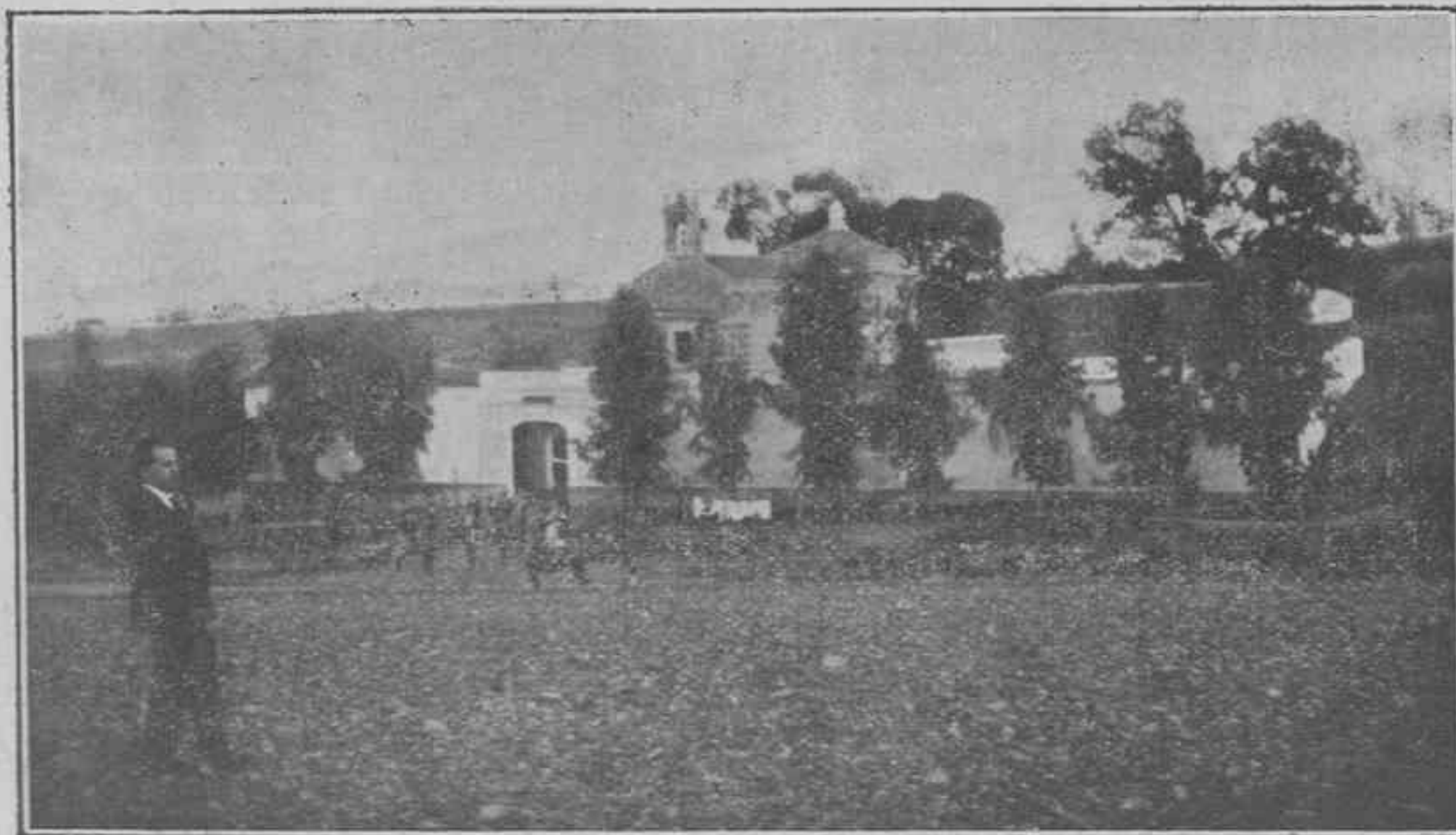

Santuario de las Cruces



# PRESTIGIOS DE LA CIUDAD



D. Juan Pavón y Pachón  
Capitán de la Guardia civil.



D. Eduardo de Vargas y García  
Juez de Instrucción.

*Madrid*



D. Antonio Gómez Sánchez  
Alcalde presidente.



Excmos. Sres. Condes de los Campos de Orellana.



D. Luis Hermida  
Diputado a Cortes.



# « LA FORTUNA »

Fábricas de cervezas, hielo, bebidas gaseosas y jarabes.

Granados, 4, 6, 9 y 11.



D. Ernesto de Quirós y Valadés.

Sin otro motivo que mi deseo de rendir el mayor tributo a la Industria y el Comercio de Don Benito, pero guiado por la misma obligación, que yo me he impuesto, de visitar a todo aquél y todo aquéllo que pudiera servirme de material constructor para mi obra, he procurado dar una ojeada por este moderno centro fabril, cabeza de la industria dombenitense.

Las fotografías que acompañan a mi descripción sólo dan una ligera idea de la importancia de sus instalaciones, verdaderos modelos de cuanto reclaman hoy los adelantos de estas industrias, pues mi pluma, poco hábil para informaciones delicadas, dejaría



mi trabajo demasiado obscuro y quedarían por manifestar grandes detalles que la cámara fotográfica, mi diminuta pero inseparable compañera, dice sin hablar.

Encabeza estas líneas la fotografía de don Ernesto de Quirós y Valadés, dueño del importante establecimiento que me ocupa.

Don Ernesto de Quirós perdonará quebrante su deseo y mi palabra de no usar de su nombre al ocuparme de su establecimiento, permitiéndome felicitarle y decirle que así se hace patria.

Hijo de distinguida y noble familia, muy joven aún, inteligente, de sutil talento, trabajador incansable y sonriente posición, no necesita explotar negocio alguno; pero, accediendo a los mandatos de su noble y generoso corazón y sentimientos de protección al pobre, lleva a cabo la buena idea de organizar esta gran obra, hoy en vías de reforma, con ampliación de unos grandes talleres mecánicos y «garage», que no tardarán en ocupar a triple personal del que hoy tienen empleado. Esta nueva sección llevará el nombre de «Taller mecánico Hispano-Alemán», para reparación de toda clase de máquinas y, especialmente, de automóviles, estando bajo la dirección del muy competente Hermann Enslin.

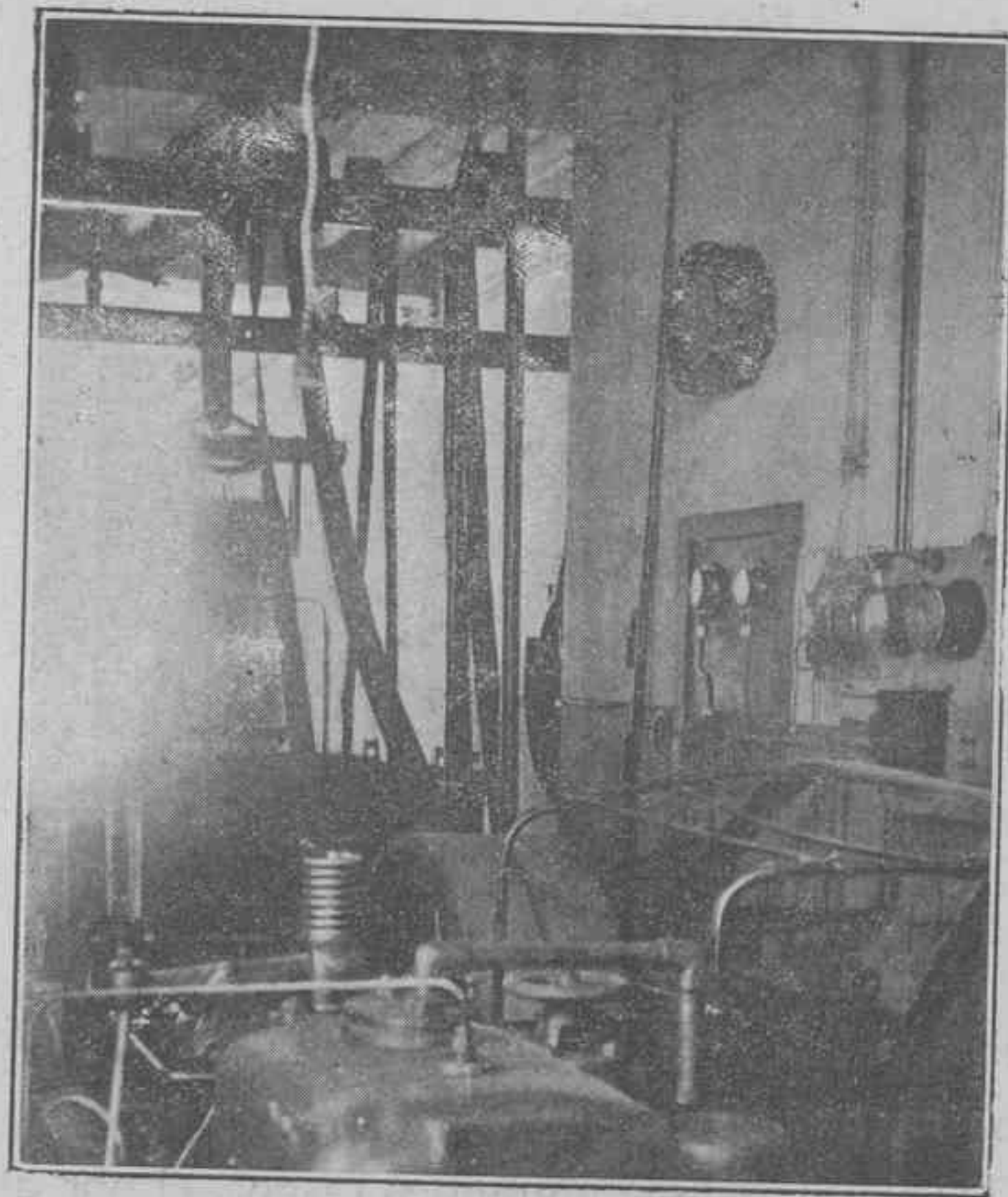

Detalle de la sala de máquinas.

No sería justo, al seguir ocupándome de esta obra, dejar de consignar el nombre de D. Félix Gálvez Gallardo, a quien compete el cargo de administrador general, ilustrado señor y profundo conocedor del Derecho, quien ha contribuido grandemente, con su inteligentísimo esfuerzo y delicada administración, a llevar este centro industrial al lugar que hoy ocupa.

Guiado por el ilustrado tenedor de libros de la casa, don Emilio Díaz Pajares, y respondiendo a cuantas preguntas se me ocurrían con toda la amabilidad que le caracteriza, he logrado recorrer las diversas dependencias del edificio, quedando favorablemente impresionado del régimen interior, en todos sus aspectos, persuadiéndome del esfuerzo que le ha sido preciso hacer al señor de Quirós hasta ver del todo realizados sus entusiasmos.



A nuestro paso por el primer pabellón, destinado a la fabricación de cerveza, llévase mi atención la gran caldera vertical de vapor «Wilfrid Verner Fils Aine, Constructeur, A. St. Dié (Vosges)», que da

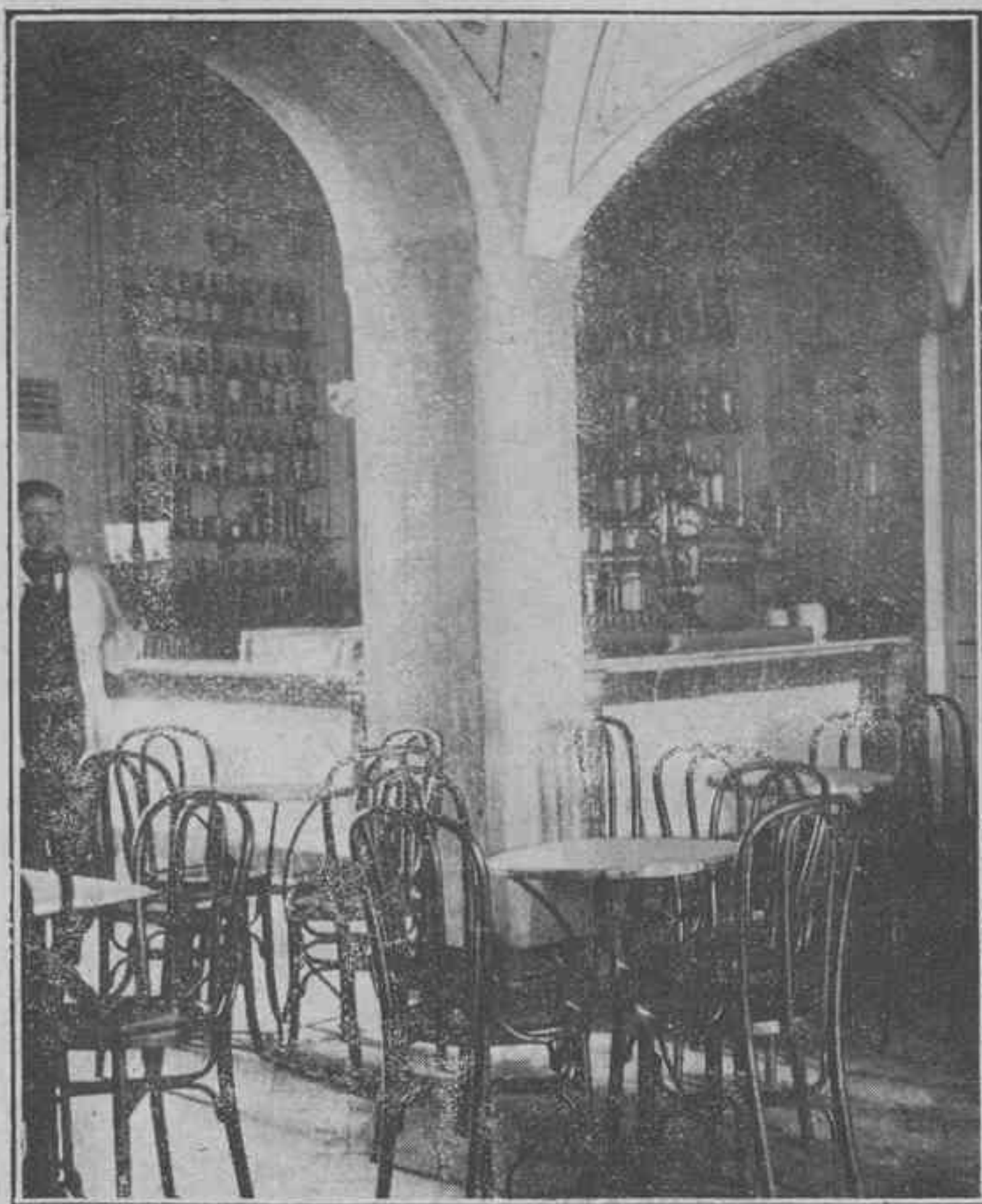

Salón-cervecería.—Detalle.

movimiento a la caldera maestra, sirviendo, también, para cocción de vapor y desinfección de envases.

Aparece, en otra dependencia inmediata, un gran motor «Benz & Cie. — Rheinische Automobil-und Motoren - fabrik. — Aktiengesellschaft—Mannheim.—N.º 15.043», y no muy lejos se destaca un compresor «Aktieselskabet.—Thomas Ths. Sabroc & C.º.—Aarhus-Danmark».

En el curso de mi visita se me ofrece ocasión de saludar al reputado químico alemán Joh Ehrhard, antiguo maestro cervecero de «La Unión Fabril», de Oporto; ex maestro de la Sociedad Anónima «Andrés Ebner, Santiago de Chile», donde ejerció este mismo empleo por espacio de siete años, y a cuyo cargo está la fabricación de cerveza.

He aquí, lector, a grandes rasgos, el por qué es hoy lo que es «La Fortuna».

F. DE SEVILLA.





# CLÍNICA VETERINARIA DE GÓMEZ

CALLE DE ARRABAL, NÚMEROS 37 Y 39

Alger



Don Manuel Gómez Rodríguez.



Entrada a la Clínica.



Taller de forja de herraje, y potro para el herrado de bueyes.



FRANCO-SO



SANTAMARÍA



## Gran Bazar del Siglo XX

Atraído, primero por el gran aspecto del edificio y después por el trato afectuoso y no menos atrayente de su dueño, don Francisco Santamaría, he encontrado ocasión de visitar con menos detenimiento del que requiere este grandioso «Bazar Siglo XX», cuya exquisitez de gusto y excelente orden, le transforman, dejando a un lado su importancia comercial, en una verdadera exposición de riqueza y bellas artes.

Este gran establecimiento, cuya fachada ocupa gran parte de la Plaza de la Constitución y calle de la Virgen, fué fundado en 1902, y compite con los de su clase, dentro y fuera de la Provincia.



# CHOCOLATES LOZANO

SUCESOR DE DUQUE

VILLANUEVA DE LA SERENA

(BADAJOZ)



Depósito exclusivo en DON BENITO:

FRANCISCO SANTAMARIA



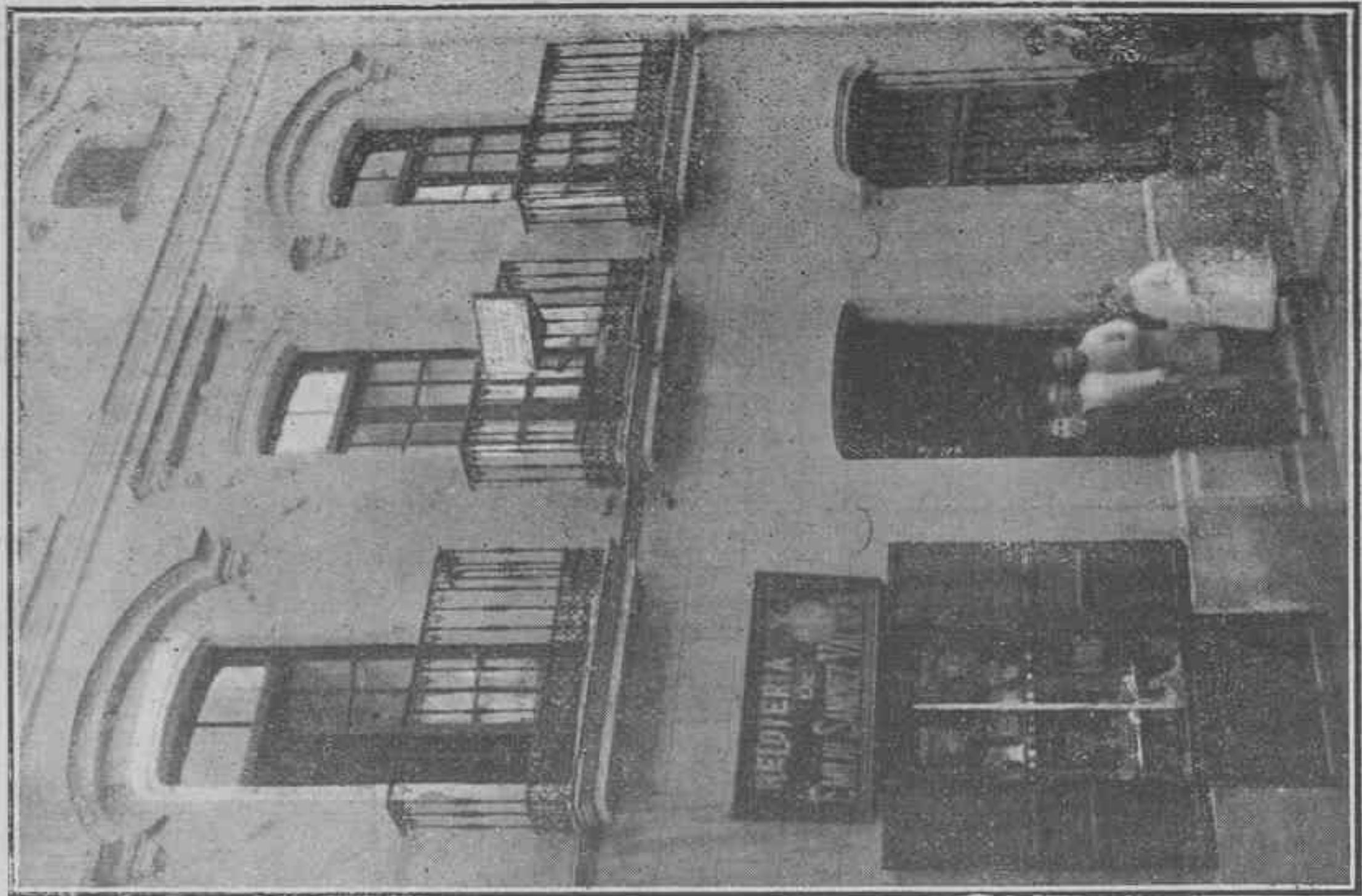

RELOJERÍA Y PLATERÍA

DE

EMILIO SANCHEZ

Talleres especiales de reparación de  
relojes :: Objetos de platería y joyas.

Relojes de  
caballero y se-  
ñora, desperta-  
dores, relojes  
de pared, relo-  
jes fantasía ca-  
denas.



Platería,  
cubiertos, pen-  
dientes, sorti-  
jas, pulseras,  
medallas, im-  
perdibles, ar-  
tículos varios.

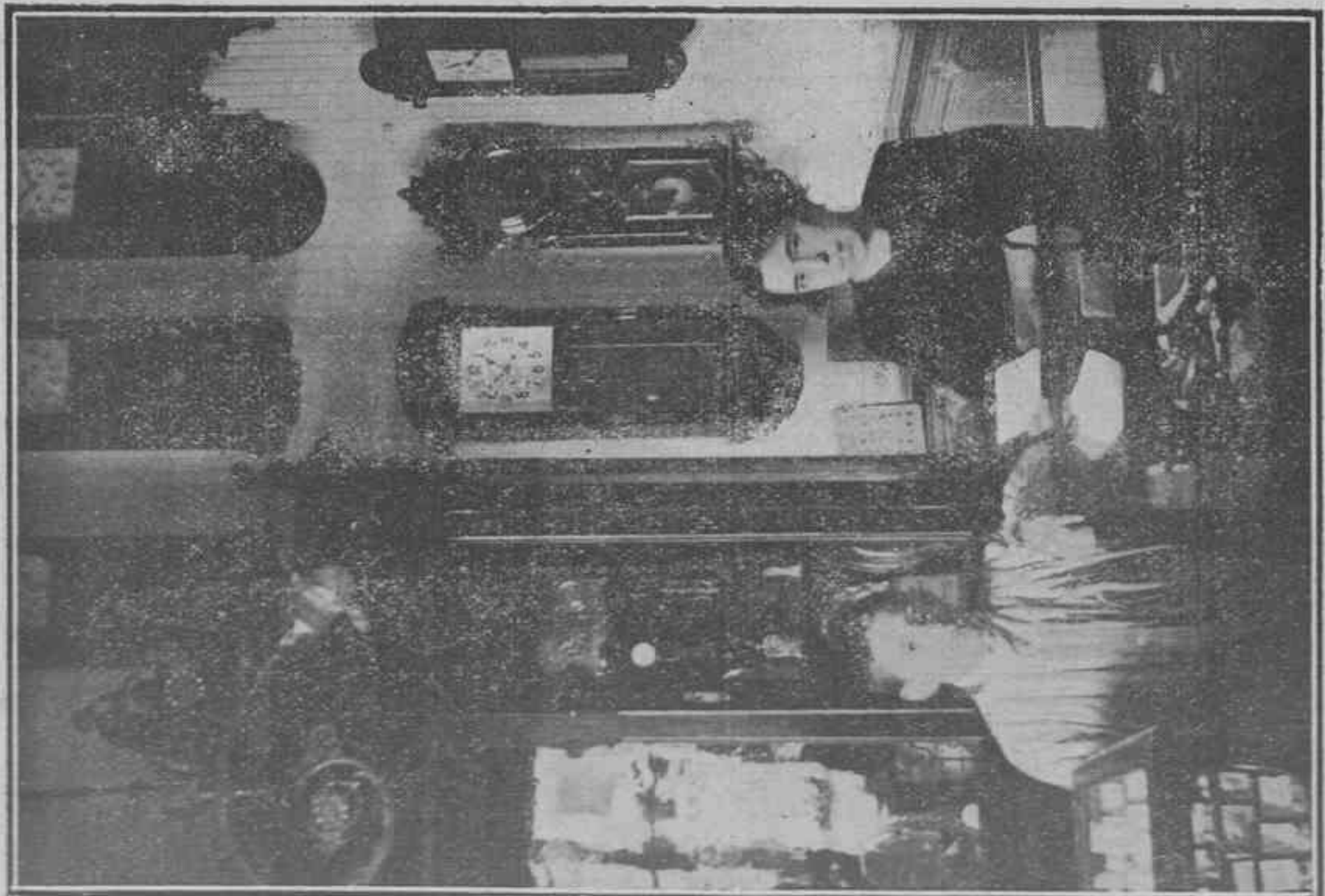



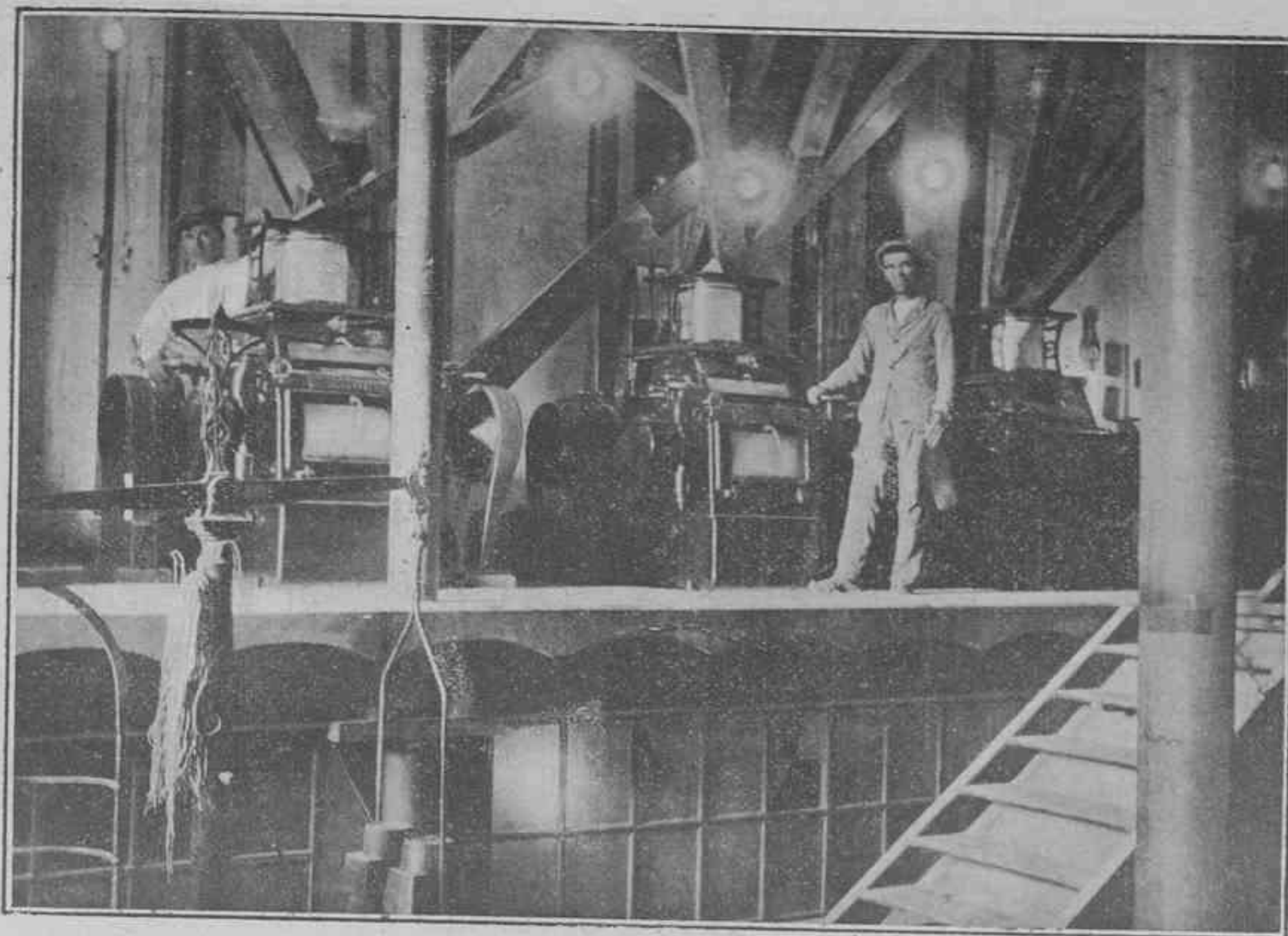

# Sánchez y Sánchez Porro

Electricidad .-. : Fábrica de harinas :-. Panificación

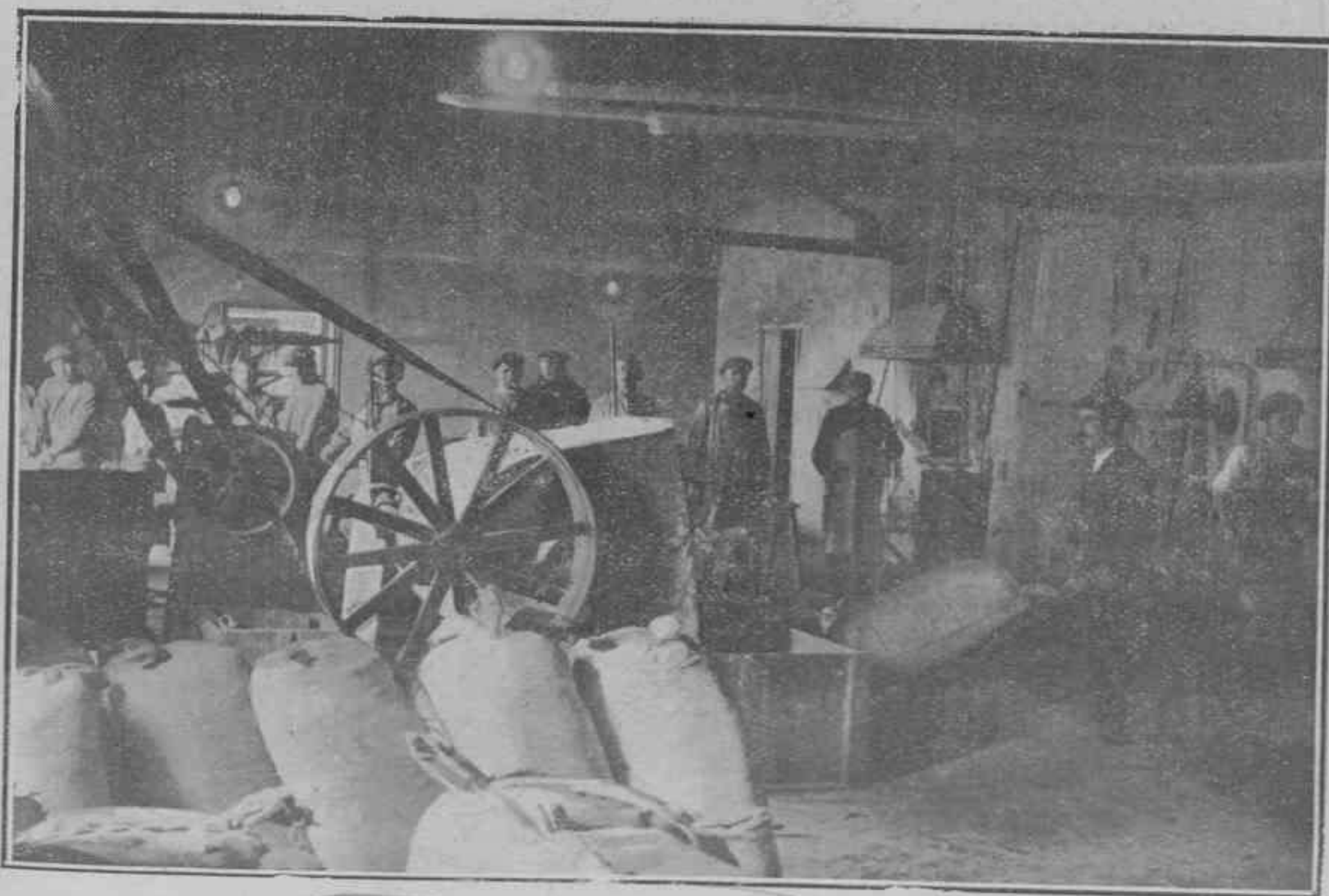



Fábrica de herramientas para carpinteros y carreteros.



Almacén de carbón de piedra y cerrajería.



Tenazas de arrancar.

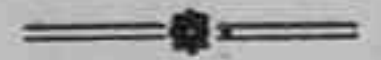

Barrenas, chatas y salomónicas.



D. JUAN JOSÉ GUTIÉRREZ

— Avenida de Luis Hermida, núm. 35. —

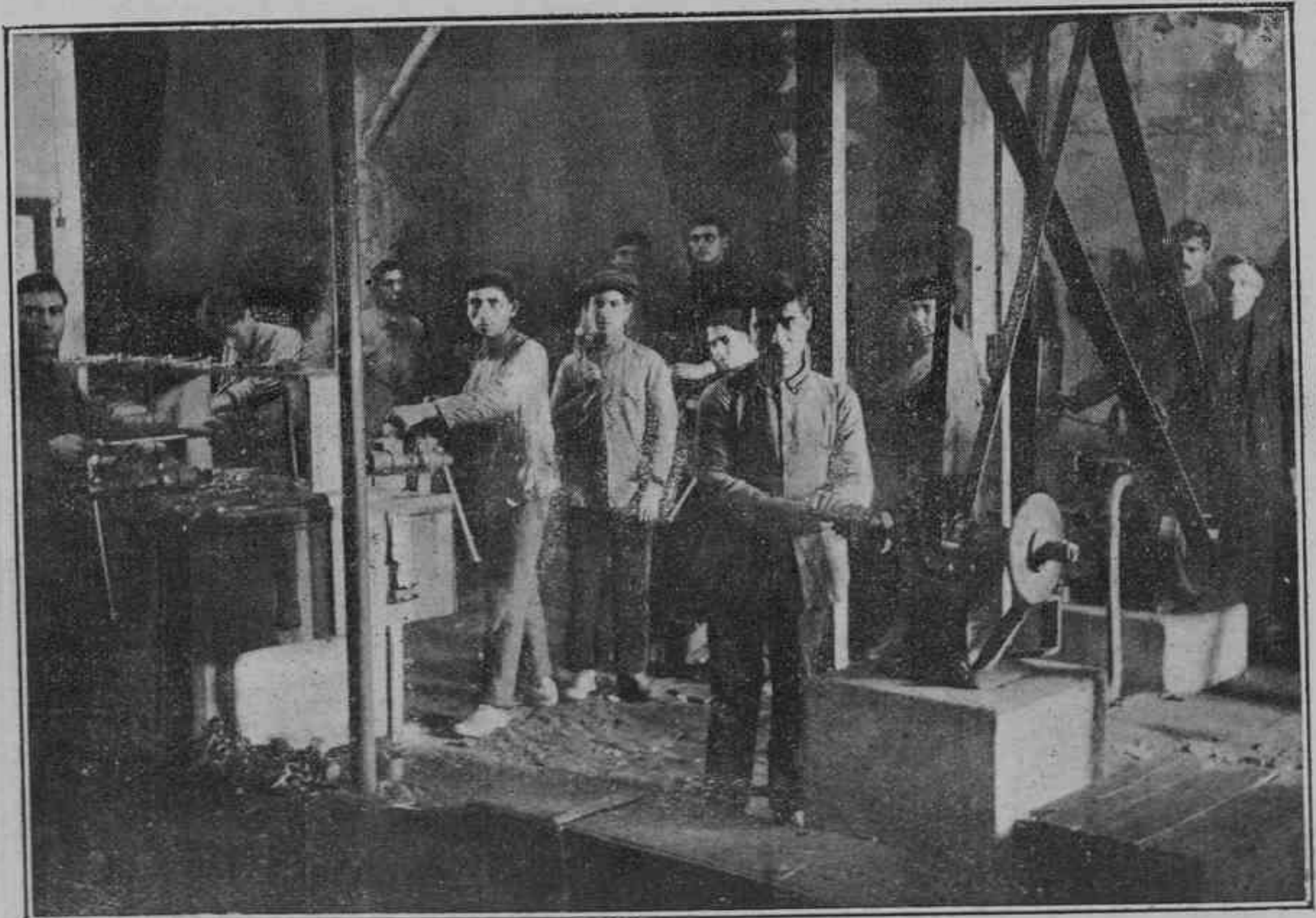

Un aspecto de los talleres.





Fábrica de  
herramientas  
para  
carpintería  
y  
herradores



D. Daniel Coronado.



Especialidad  
en las  
barrenas  
salomónicas  
y de  
cuchilla



||| Calle de La Unión, núm. 3 |||

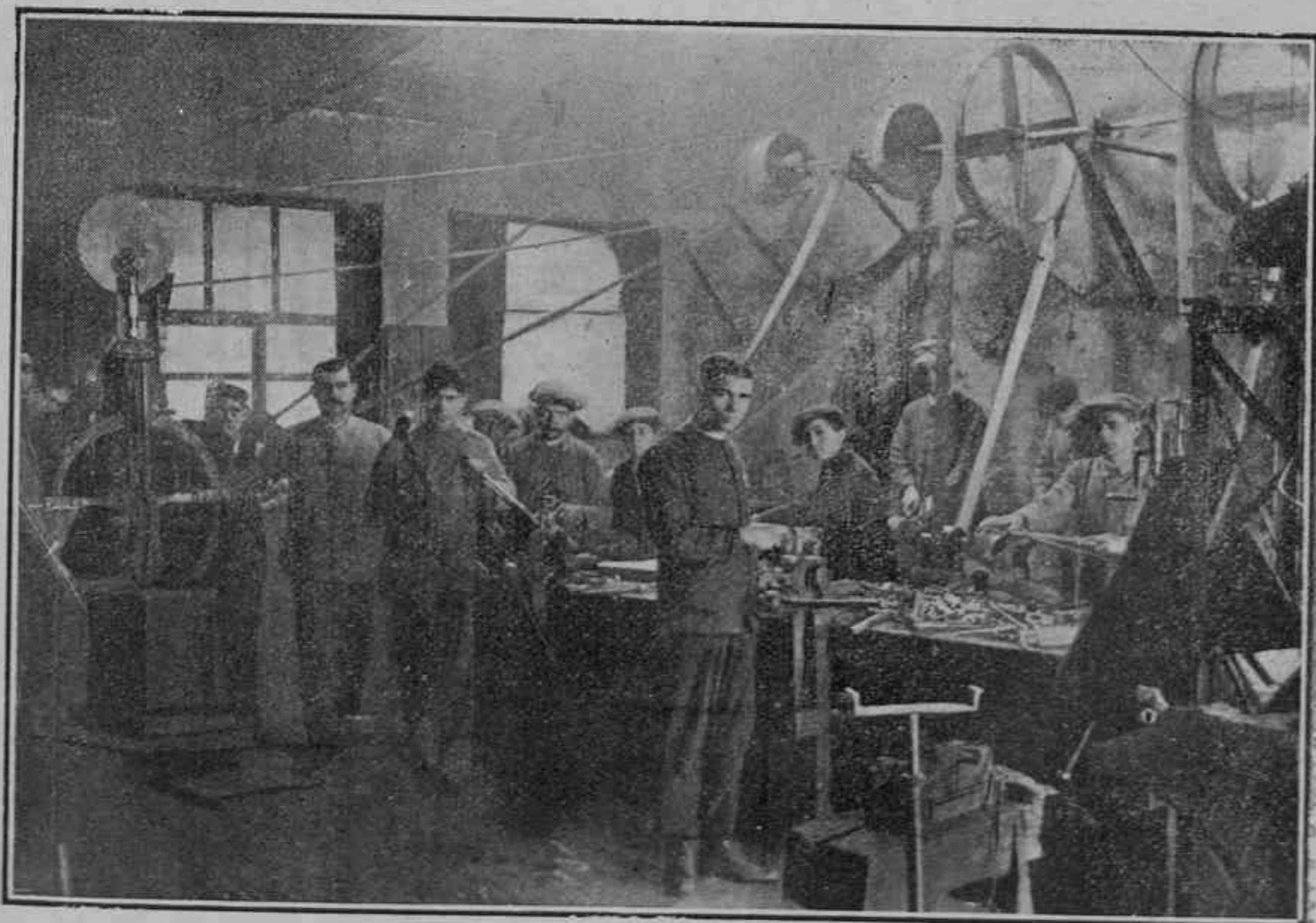

Un rincón del taller.





D. Ramón Sánchez Blanco  
Constructor de obras.

# Ramón Sánchez y Compañía

SOCIEDAD EN COMANDITA

Almacén de maderas y  
materiales de construcción

Avenida de Luis Hermida, número, 17



# LOZANO Y CONEJO

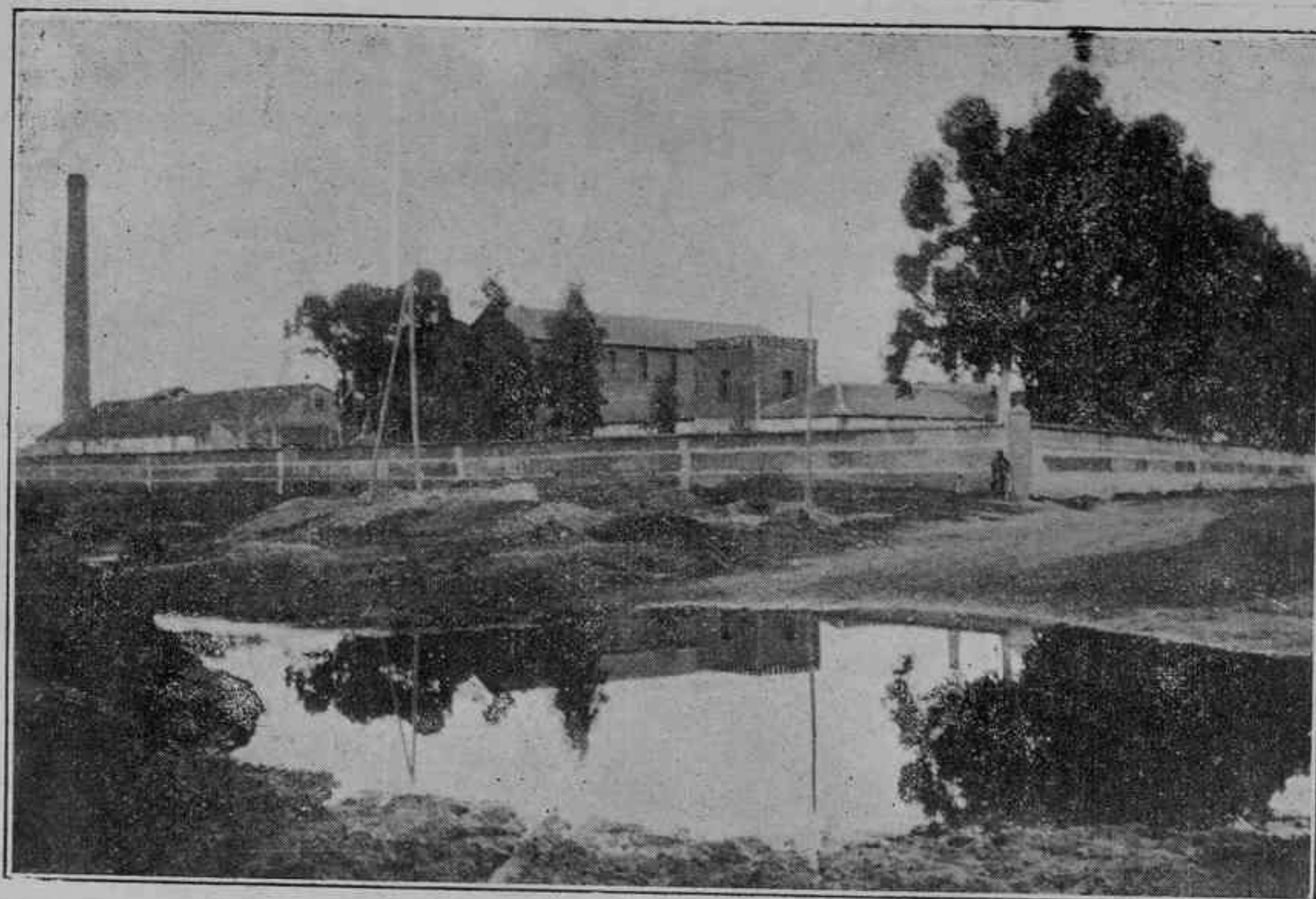

Fábricas de harinas y pan

en

Don Benito, Puebla de la Calzada y  
Villagonzalo



Centrales para el alumbrado eléctrico

de

Don Benito :-: Villanueva de la  
Serena :-: Guareña :-: Campanario  
:-: Medellín y Villagonzalo :-:



*Revista de Badajoz*

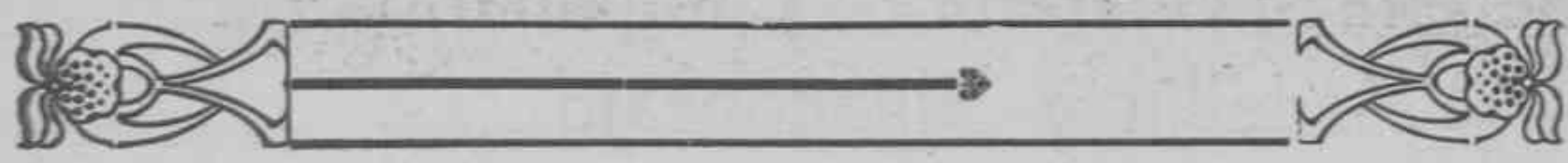
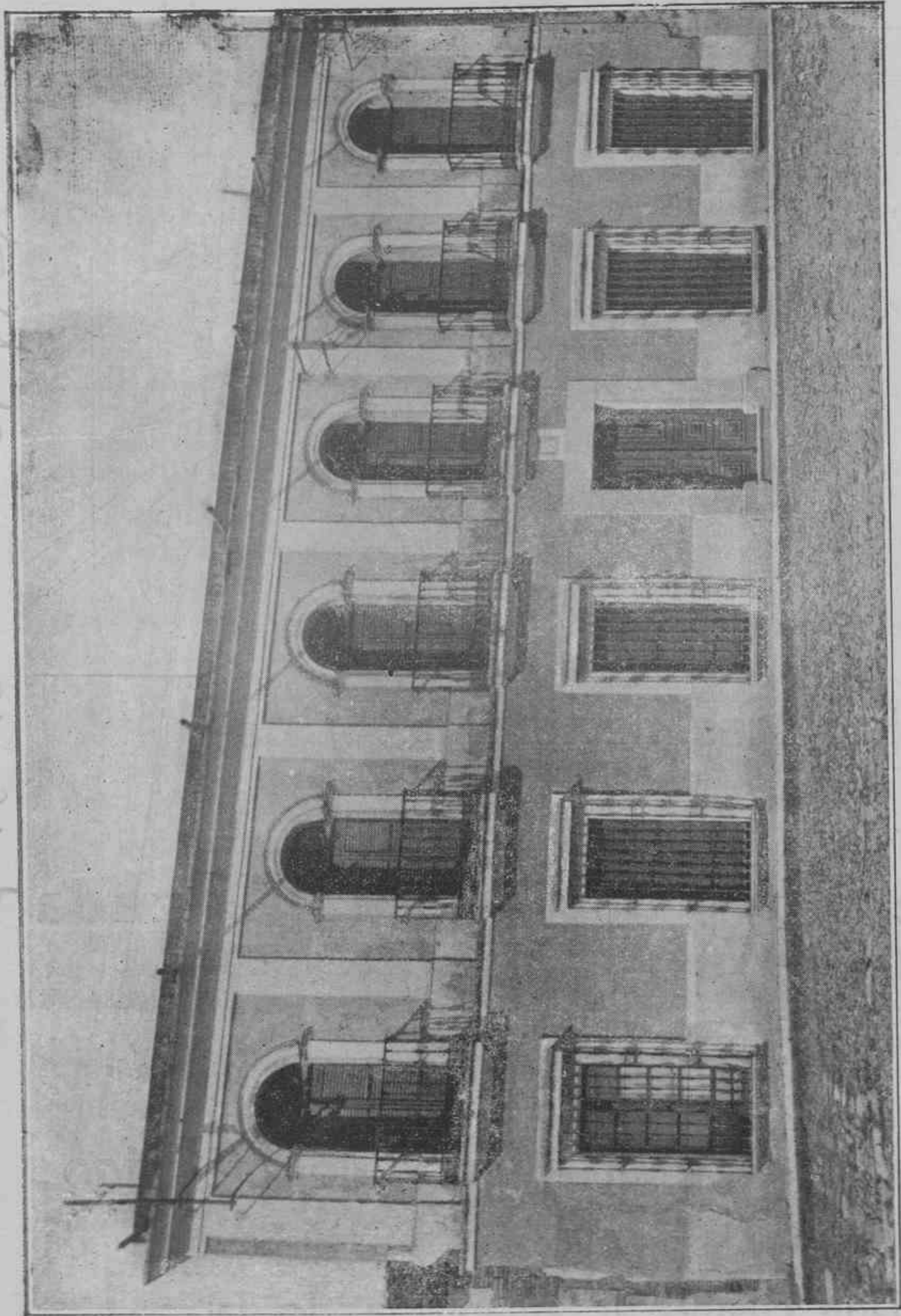
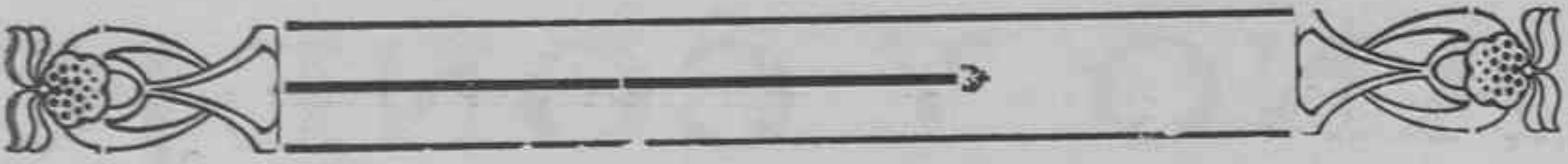

Fachada principal del Colegio «San José» de 1.<sup>a</sup> y 2.<sup>a</sup> enseñanza  
«incorporado al Instituto de Badajoz».

Con internado.—Profesorado titulado y competente.—Resultados inmejorables.  
Director: D. José María Manzano Díaz.—Licenciado en Derecho y Filosofía y Letras.



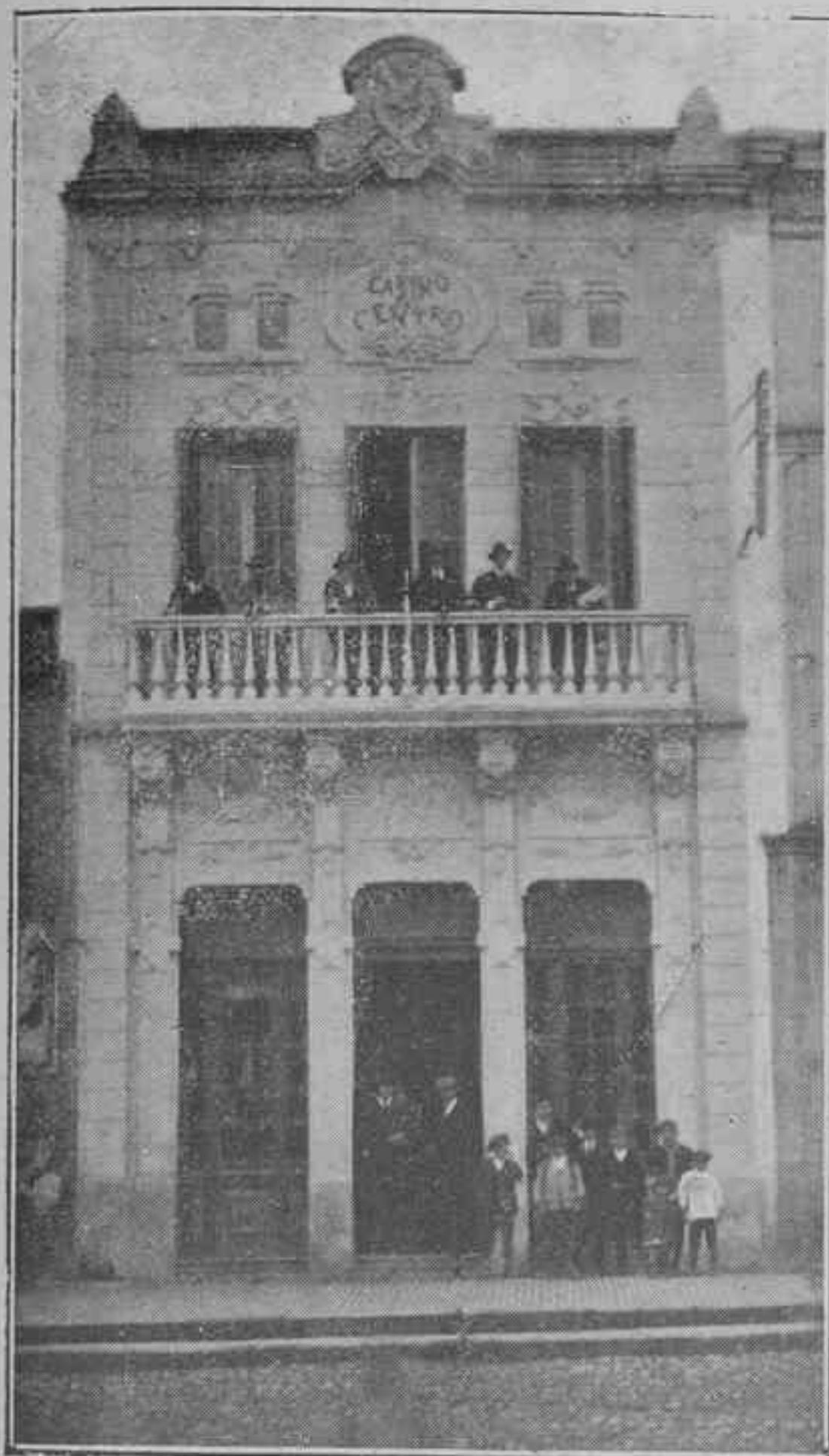

# GRAN CASINO DEL CENTRO



— El casino de moda —



CAFÉ ESPECIAL  
CHARTREX

COGNACS :: BENEDICTINO

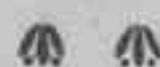

Pianola "Modelo,"  
de la Casa Campos.-Madrid



Plaza de la Constitución, 5  
— DON BENITO —

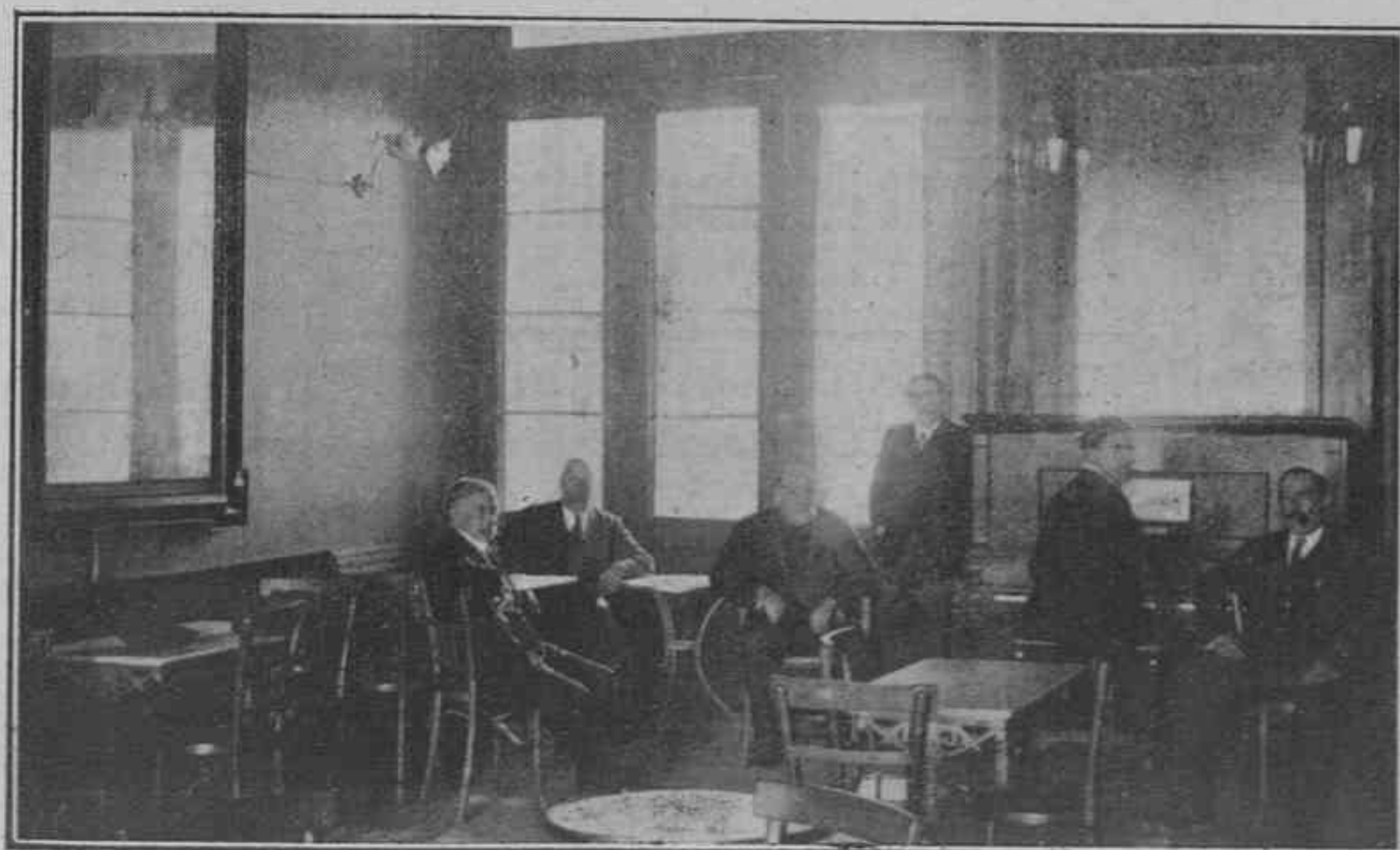





Sres. Gómez y González.

## Fábrica de Mosaicos Hidráulicos

CARRETERA, 1

ALMACÉN DE MADERAS, HIERROS DE TODAS CLASES Y MATERIALES DE CONSTRUCCIÓN

# Gómez y González

Escritorio y despacho: PLAZA, 11

### Gran surtido

en toda clase de hierros, chapas, ejes y cañoneras para — carros. —

Viguetas para construcción-- Yunques, tornos, fuelles y máquinas de taladrar.

### GRAN SURTIDO

en madera para carretería nacionales y extranjeras -- Ferrería - Cristal plano - Pinturas. barnices y brochas de todas clases - Cales y cemento Portland - Molduras - Sal común.



# VIUDA DE PATRICIO CERRATO



Sección del preparado de cortes

Fábrica de curtidos y manufactura de toda clase  
)-( )-( )-( )-( de calzado )-( )-( )-( )-( .

■ ■ ■

Almacén de curtidos con surtido completo en  
:-: :-: :-: artículos de zapatería :-: :-: :-:

■ ■ ■

Preparación de toda clase de cortes para calzado

■ ■ ■

Grandes existencias en calzado de todas clases

Virgen, 4 y Primera Cruz, 24 y 26.---Don Benito



# Antonio Vallejo y Hermano



Almacén de tejidos del reino y extranjero :-: Paquetería :-: Hierros :-: Drogas :-: Ferretería :-: Armas de fuego :-: Bateria de cocina :-: Gramófonos :-: Polvos de "Cooper"



Todo para mayor y detall

Precio fijo :-: ENTRADA LIBRE





## Tejidos

del

:-: REINO Y EXTRANJERO :-:

Quincalla,

Paquetería

y Coloniales.

Surtido completo

en

Batería de cocinas



— Almacén de algodones torcidos —  
— en colores para medias —

Se remiten muestras y precios por correo a quien lo solicite.

# Cipriano Santana

Pérez Galdós, núms. 25 y 27.

## DON BENITO



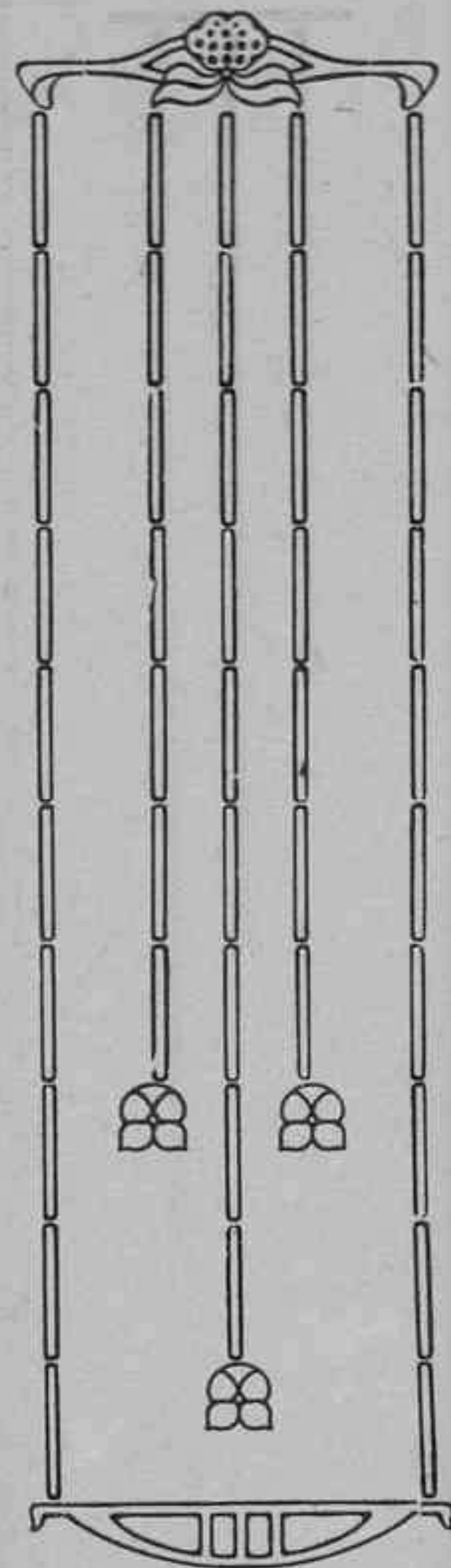
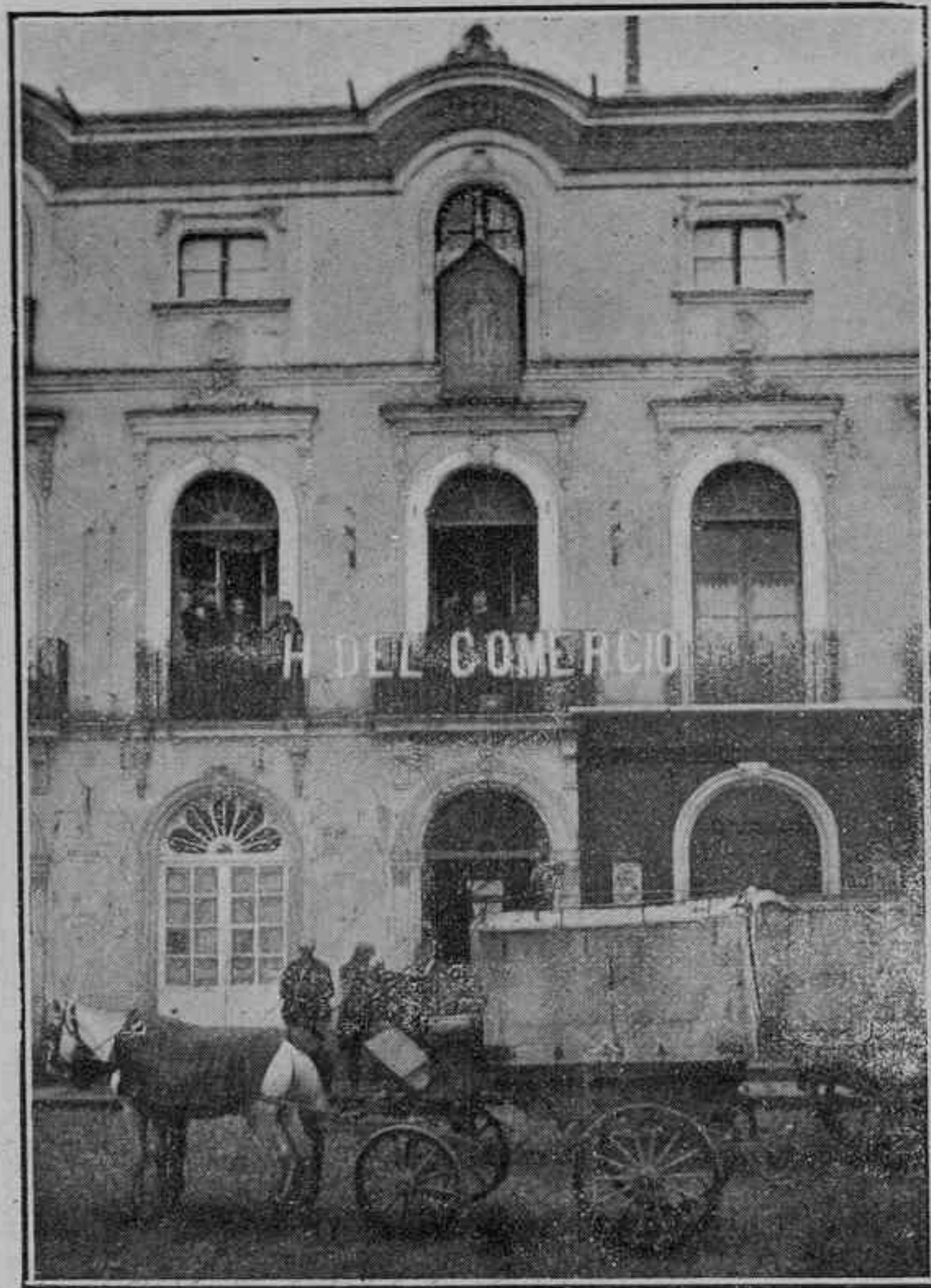
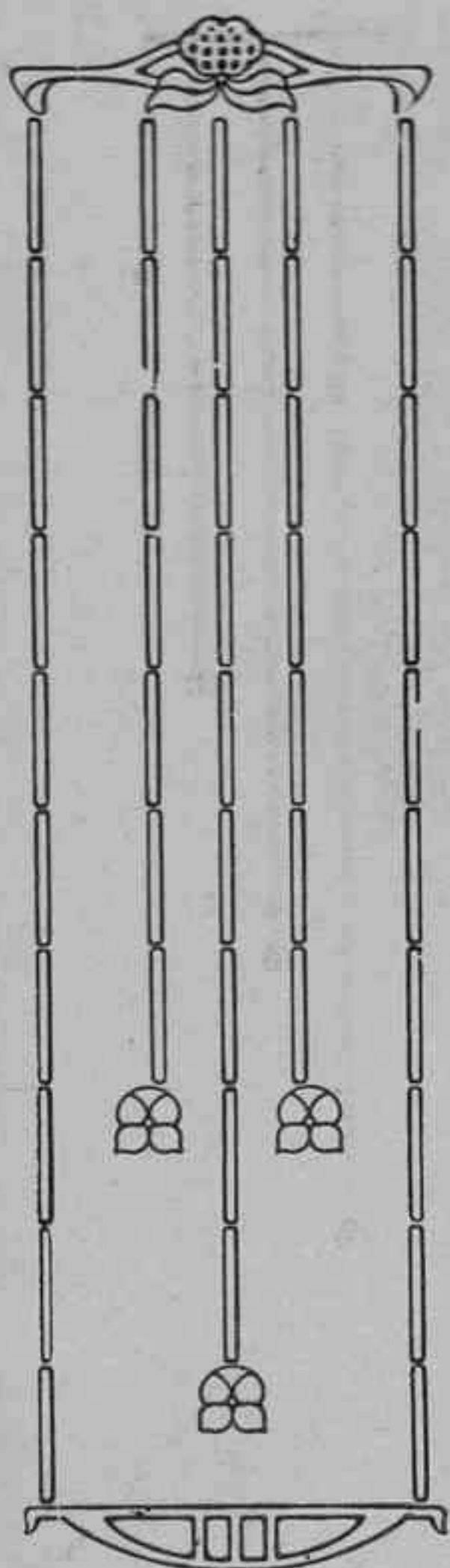

# H. DEL COMERCIO

---

---

DE

## León Núñez López

---

---

Plaza de la Constitución, 4



Habitaciones espaciosas e independientes  
para familias :- Mozo a todos los trenes.





# RUIZ ARIAS HERMANOS

Plaza de la Constitución, 7.--Don Benito.

Ocuparse de los señores Ruiz Arias Hermanos, equivale a dar una prueba clara de la importancia de Don Benito.

Esta casa, moderna en su construcción pero antigua en su comercio, merece figurar en la línea de los primeros almacenes de drogas y productos químicos y farmacéuticos; pues, a más de su magnífico despacho de droguería, al por mayor y menor, abarcando extensamente los ramos de óptica, fotografía, perfumería y ortopedia, son encargados de la acertada y escrupulosa dirección de la oficina de Farmacia de la Sra. Viuda de don José Ruiz González.

La constante asistencia del establecimiento y el invariable trato que en él se observa, le hacen ser el preferido del público de Don Benito y sus contornos.





# JULIO GALLEGO HERMANO



## Gran taller de Cerrajería



Espolón, núm. 26

==== DON BENITO =====



# MARTÍN CIDONCHA Y C.<sup>IA</sup>

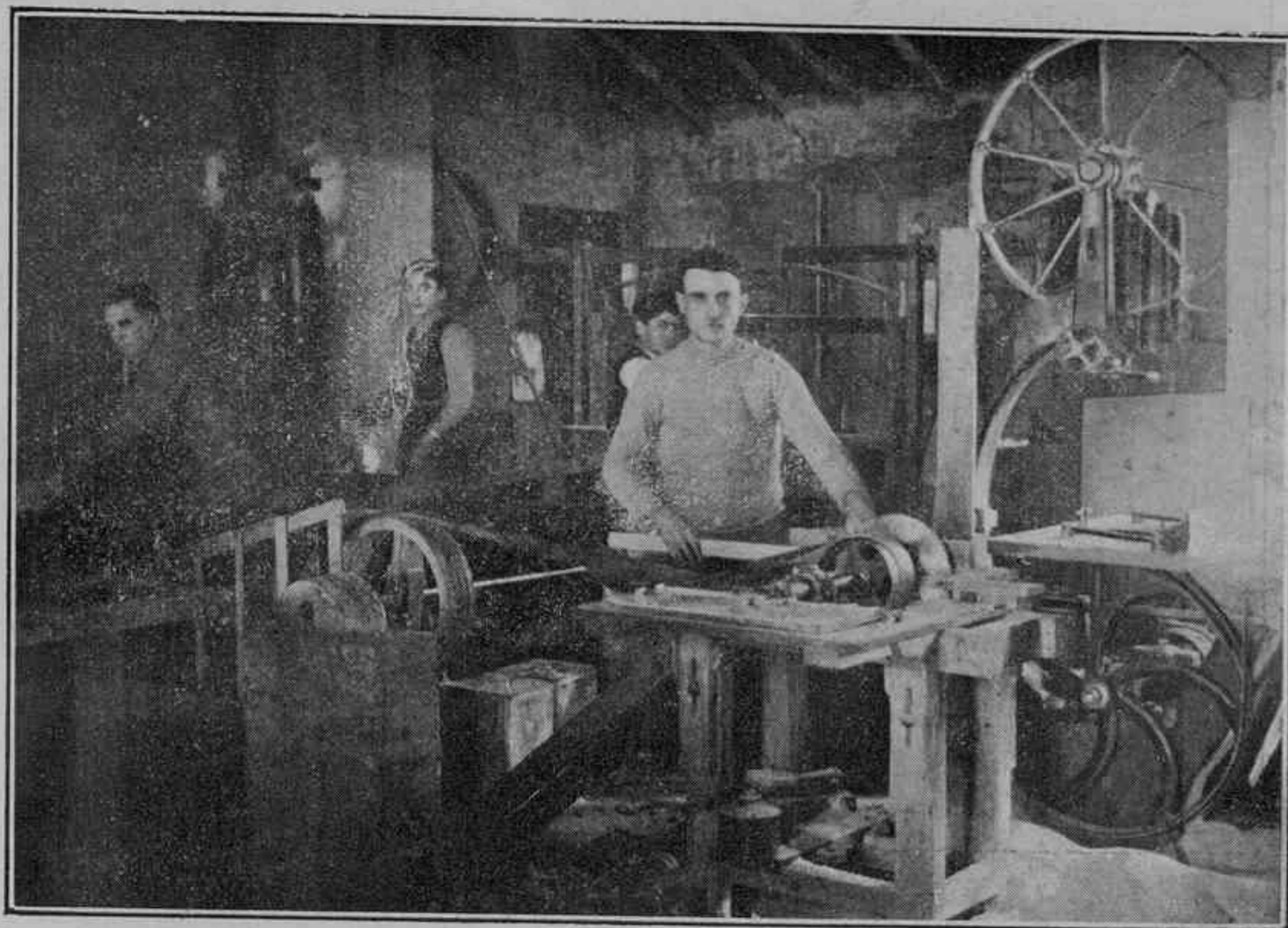

## GRANDES TALLERES DE EBANISTERIA Y CARPINTERIA

---

Granados, 19.-Don Benito (Badajoz)



# “La Lorenzana,”



== BODEGA ==

DE

## ALVAREZ E HIJO



Cosecheros de vinos y fabricantes  
de alcoholes, anisados y vinagres, a base de  
alcohol-icorrompible.



# “LA MODA ELEGANTE”



## HONORIO M. CUESTA



Paquetería, mercería y novedades.

Especialidad en géneros de punto.

Camisería. :: Corbatas.

:: Cuellos y puños. ::

Pañolería, seda, hilo y algodón.

Cintas. :: Tiras bordadas.

Encajes, guantes, corsés y paraguas.  
:: Sombrillas, bastones y abanicos. ::

Perfumería, bisutería y ar-  
:: tículos para viaje. ::

Groizard, 25. - DON BENITO



# Pablo Díaz

SASTRE



Calle de Villanueva, 32.---Don Benito

## AGENCIA

Compra y venta de fincas.  
Se facilita dinero sobre fincas rústicas y urbanas. :: Se arreglan testamentarias. :: Se facilitan informes comerciales. :: Precios módicos.

**Manuel Granados**

Mesones, 6.-Don Benito

## SOMBRERERÍA CORDOBESA DE Francisco Granados

PLAZA DE LA CONSTITUCIÓN, 7  
DON BENITO

Aunque usted no lo crea, soy el único que he podido acaparar las grandes novedades que hoy tengo en *sombreros* flexibles de *fieltro* y de ala fija, llamados confortables, forma cordobesa, para caballeros y niños.

Especialidad de esta acreditada Casa: Grandes novedades en gorras.

Precios únicos, sin competencia.

Visite mi establecimiento y se convencerá.

Economía verdad.

Precios increíbles.



Francisco  
Serrano



Fabricante  
del  
"Anís Asturiana,"  
El último que  
ilegó, y el pri-  
mero que  
venció.



Representante  
depositario  
en DON BENITO:

GABINO

DÁVILA



Luis Querol  
Tomás

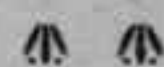

Fábrica de algo-  
dones y géneros  
de punto.



Exportador  
de frutos del país.  
**REUS**



Representante  
exclusivo  
para  
Extremadura:

GABINO

DÁVILA

---

GABINO DÁVILA DÍAZ

Ultramarinos y coloniales finos

del Reino y extranjeros

Centro de Comisiones

y Representaciones:

Calle de Villanueva, número 2

== DON BENITO ==



# SOLIS

COMISIONES Y REPRESENTACIONES

== DON BENIZO ==

Agente general para España de la casa Lesher, Whitman & C.<sup>o</sup>, Inc.  
New York City



## Casas representadas

Antonio Correig.—Fábrica de algodones.—Reus.

Viuda Castell.—Fábrica de hilados de mohair y seda.—Tarrasa.

La Industrial Aceitera, S. A.—Fábrica de aceite fino de oliva, refinería y jabonería.—El Pedroso.

San Antonio.—Fábrica de jabones.

## RAFAEL CRUZ CONDE

:-: "Vinos y coñac" :-:

MONTILLA y CÓRDOBA

Emilio Garzón.—Málaga.

Hijos de José Teyssiere.—Anisados.—Constantina.

Romero y Compañía.—Coloniales.—Huelva.

Otto Strcitberger.—Máquinas de Escribir.—Barcelona.

Manuel Molina.—Vinos y coñac.—Jerez.

Orduña y Compañía.—Fábrica de conservas vegetales.—Calahorra.

Sánchez y Tejada.—Fábrica de velas y bujías.—Albaida.

Manuel Mugaburu.—Fábrica de pastillas de café y leche.—Logroño.

Viuda e hijos de Federico Nogués, S. en C.—Grasas y aceites para la industria, maquinaria y farmacia.—Barcelona.

J. Hernández y Hermano.—Cosecheros exportadores de productos del país.—Plasencia (Cáceres).

Manuel Velasco Estepa.—Fábrica de dulce y comestible.—Puente Genil (Córdoba).

Jorge Rorre, S. en C.—Sevilla.—Maquinaria para la Molinería.

Alejandro Hostalet.—Molino Arroce-ro.—Játiba.

La Covadonga.—Fábrica de conservas de pescados.—Hasta, Sánchez y Compañía.—Gijón.



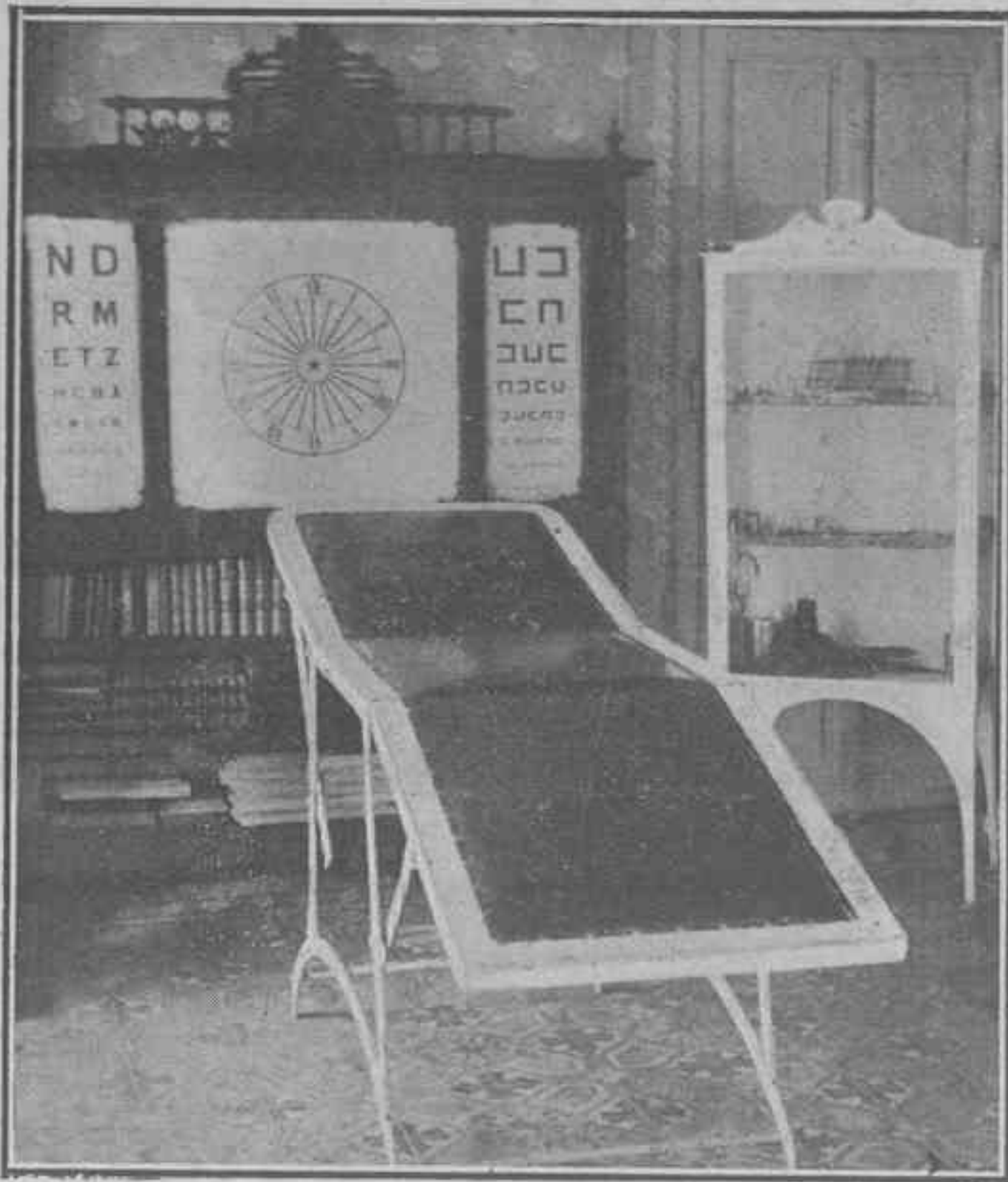

## DOCTOR BARQUERO OEBLISTA

Ex-interno de Oftalmología  
de la Facultad de Medicina  
de Madrid



Consulta de 10 a 12



Groizard, 9  
DON BENITO



## ANTONIO GALLARDO

PAQUETERÍA, PERFUMERÍA  
Y NOVEDADES :: GRANDES  
EXISTENCIAS EN GÉNEROS  
DE PUNTO

EXTENSO SURTIDO EN TI-  
RAS BORDADAS, PARA-  
GUAS y ABANICOS

DON BENITO



CONFITERÍA Y PASTELERÍA

DE

**Enrique Chico Calbelo**

**ARROYAZO, 10.-DON BENITO**

Casa fundada en 1886



Este acreditado establecimiento, recuerda una vez más a su numerosa clientela, sus conocidos trabajos profesionales, capaz de satisfacer cuanto exija el buen gusto con sus muchas y variadas especialidades para Santos, Navidad y Reyes, y recibir encargos de bodas y bautizos dentro y fuera de la localidad.

El empleo de materias superiores y la esmerada elaboración, constituyen el éxito de esta casa.

Probad y se convencerán.



# José Rodríguez Cortés

Representante de máquinas de coser,  
máquinas rectilíneas y géneros de punto.

Gran existencia en toda clase de accesorios  
para las mismas y surtido de agujas para toda  
clase de máquinas de coser

Agente de Seguros

== Comisiones y Representaciones ==

— Arrabal, 47.-DON BENITO —



Telegramas y telefonemas: SANTOS

# Santos A. S. Cortés y Hermano

Comisiones en general y órdenes de compra-venta

VINOS, ALCOHOLES, ACEITES, CARBONES,  
COLONIALES, SAQUERIO, PRODUCTOS QUI-  
MICOS Y ENOLÓGICOS, MAQUINARIA AGRI-  
COLA INDUSTRIAL, LAMPARAS ELÉCTRICAS  
«Z», INFORMES COMERCIALES, REVISTAS, PE-  
RIÓDICOS Y LIBRERIA

Importación

Exportación

Don Benito (Badajoz).



## El Abanico

Paquetería  
coloniales  
perfumería

■ ■ ■

Juan Antonio Merchán Navarro

Villanueva, 3

Don Benito



# NÚÑEZ HERMANO Y OLIVENZA

---

Inmenso y variado surtido en tejidos de seda, lana, hilo y algodón, del país y extranjeros.

Especialidad en pañería

Plaza, 2 y Mesones, 1

---

---

HIJA DE ANTONIO BUSZAMANTE

Plaza de la Constitución y Arroyazo, 2

---

Coloniales, paquetería, mercería, perfumería, hilos especiales para redes y trasmayos hechos

Calzado de todas clases

---

La casa que más novedades presenta y más barato vende



# “LA SEVILLANA”

PESCADERIA Y FREIDURIA

## José González y González

Despacho y escritorio: Espolón, 7.—Sucursal: Villanueva, 1

Frutas, verduras y legumbres propias

del tiempo

Viruta de corcho para colchones

Patatas granadinas y patatas de Málaga

Representante de los señores Hijos de Luca de Tena

SEVILLA

El dueño de este establecimiento pone en conocimiento del público, que no tiene vendedores de ninguna clase; por consiguiente, cuando algún vendedor les ofrezca géneros diciendo que son de su pescadería, pueden estar seguros de que los engañan, como se han dado muchos casos y únicamente garantiza lo que se vende en su establecimiento

## MUEBLES

José

Gómez  
Virgen, 4

Almacén de Curtidos y  
Fábrica de Cortes para calzado

GENEROS PARA ZAPATEROS

Antonio Cerrato

Despacho: Corte, 5.—DON BENITO

## AMADOR CRESPO

COMISIONES

y

REPRESENTACIONES

Pérez Galdós, 18.—DON BENITO

TINTORERÍA

Especialidad en colores para  
algodón, tejidos e hilados



Espartería, esterería y venta  
de persianas, con colocación  
de las mismas.

Manuel Durán y Muñoz

Pilatos, 3. — DON BENITO

Taller de carpintería y ebanistería

Fabricación y restauración de  
muebles en todos los estilos.  
Pídanse proyectos y presupuestos.

Antonio Merino Paredes

BUSTOS, 5 y CORTE, 4  
DON BENITO (Badajoz)

*Ricardo Dávila*  
Del Comercio.

Badajoz. DON BENITO

*Manuel Gómez Rodríguez*  
Veterinario.

Badajoz. DON BENITO

*Miguel Barquera*  
ABOGADO

*Emilio Estrada y Ruiz*  
ABOGADO

Luis Rolland Nicolau

Comisionista.

Exportador de cereales  
y  
productos del país.



DON BENITO

*Valentin Martín*  
Sastre.

Albercones, 19 DON BENITO

GRAN SALÓN DE BARBERÍA

**VICENTE GONZÁLEZ**

Pérez Galdós, 9

CURTIDOS Y CALZADOS DE

**ISIDRO SÁNCHEZ RIVERO**

Miguel Arias, 10.—DON BENITO

El calzado mejor y más elegante es,  
sin disputa, el fabricado por la

“ Casa Chiscano ”



Círculo

DE

Artesanos



Plaza de la Constitución, 10  
DON BENITO

“Solución BISANG”

Eficaz en todas las enfermedades  
dei pecho y vías respiratorias.

“Vino BISANG”

Poderoso tónico reconstituyente.

Preparado en

“LABORATORIO BISANG”

DOÑA CONSUELO ZORRE, 7

E. Ortiz y Fernández

Del Hospital de San Juan de Dios

de

MADRID

Piel - Venéreo  
Sífilis

Consulta: de 11 a 1

Espolón, núm. 5  
DON BENITO

Antonio Quirós y Quirós

Corredor de cereales



DON BENITO

(Badajoz)



**Elisa Pérez de M. Barragán**

«ROBES & CONFECTIONS»

SE PLISAN FALDAS A MAQUINA

Extenso surtido en sombreros para señoras y niñas.

Doña Consuelo Torre, núm. 3.

Tejidos, Paquetería y Coloniales.

Loza, cristal, cuadros y espejos.

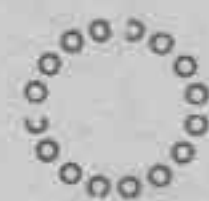

**Francisco R. Agudo**

Plaza de la Constitución, 8

**DON BENITO**

Coloniales  
Paquetería  
y  
Géneros de punto

**Francisco Mena**

Plaza de la Constitución, 16

**DON BENITO**

*Ana Perpiñán de Díaz*

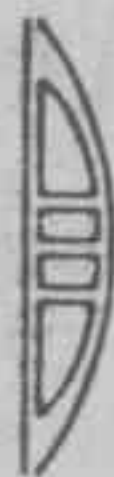

Siempre novedades  
en modas, tejidos y confecciones  
Sedas y sombreros.



# Manuel Gómez Sánchez

MUEBLES Y FABRICA  
DE SOMMIERS

Esterilla, 2 triplicado.

Don Benito

LA MODERNA  
SOMBRERERÍA

DE

ANTONIO RIGOTE CAPILA

Arroyazo, 26.-Don Benito

Gran surtido en sombreros hongos,  
flexibles y confortables.

Gorras de todos modelos.

Se hace toda clase de trabajo sobre  
medida, concerniente al ramo de  
sombrerería, a precios sumamente  
baratos.

Sombrerería

DE

Francisco Pedrosa

Altas novedades.

Gran surtido en gorras.

Especialidad en la confección del  
sombrero cordobés.

PÉREZ GALDÓS, 10

DON BENITO

EL GUANTE

Altas novedades: Sucursal en Cáceres.

SIMÓN ROSADO

Grandes existencias en confecciones para señora,  
caballero y niño

4, Plaza, 4 Don Benito



Sombrerería  
de  
Fieltro

— DE —

Francisco Nieto Lomba



Calle de Zejares, 8.

DON BENITO

¡¡ Verdaderas ocasiones!!

Comercio de los retales

Tejidos y estampados

Especialidad en retalería de

Panas, Paños

y toda clase de tejidos

José Martí Mercader

Comisiones  
y Representaciones

CALLE DE ESTERILLA, 18

Hijas de  
JOSÉ FUENTES MAS

Comercio y estanco



DON BENITO.-Badajoz

SOMBRERERIA  
DE

Hijos de JOSE FERNANDEZ

ESTERILLA, 23.—DON BENITO

Gran surtido en sombreros  
— flexibles, clase superior —

Especialidad en el sombrero  
-- de ala fija, hecho a medida --

Gran surtido de gorras para ca-  
— — ballero y niño. — —

Precios sin competencia.



TEJIDOS :: PAQUETERÍA  
COLONIALES

Francisco Hurtado Romero

Mesones, 10.-DON BENITO

CERVECERÍA "EL GALLO"

CAFÉ :: COÑAC :: ANISADOS  
LICORES FINOS

Villanueva, 3. -- DON BENITO

PROFESORA EN PARTOS  
De la Facultad de Medicina de  
Madrid.

JUANA PULIDO

Consulta de DOS a CUATRO

Retama, 16.-DON BENITO

TALLER DE  
HERRERÍA Y  
CERRAJERÍA

Constantino  
Gómez Parejo

Palomar, n.º 20  
DON BENITO

Taller de carpintería y ebanis-  
tería. :- Fabricación y repara-  
ción de instrumentos antiguos.

Mariano Texeira e Hijos

Santiago, 4 y S. Gregorio, 14

Viuda de E. Camacho

Comisiones : Representaciones  
Casa fundada en 1886.

2.ª Cruz, 5. - DON BENITO

"RINCÓN PÍO"

CERVECERÍA DE

Antonio Mateos Barjola

Plaza de la Constitución

"LA PERLA"

Emilio Hurtado García

ABACERÍA

Pino, 22.-DON BENITO

Severiano Gallego

Coloniales.

FRANCISCO PAREJO

PELUQUERÍA

San Gregorio, 16

ANSELMO MATEOS

Exportador de aves.

Pilatos, núm. 1

Maquel Caballero

Jabones y vinos.

Villanueva, n.º 16





Campo Santo

**FUNERARIA**

— DE —

**Viuda e Hijos de  
Juan Arias Tostado**

— ○ —  
Féretros de lujo :-: Espe-  
cialidad en coronas con in-  
mensos y variados surtidos  
en toda clase de flores.

— ○ —  
**Pérez Galdós, número 11**

**FUNERARIA**

..... DE .....

**Amador Crespo**

— — —  
Especialidad en fére-  
tros de lujo y coro-  
nas a precios suma-  
mente económicos.

— — —  
**Pérez Galdós, 18.--Don Benito**



# Imprenta y Papelería "LA SEMANA"

Gerente: Emilio Sánchez

Pérez Galdós, núm. 1 :-: Don Benito

*Trabajos comerciales.-Folletos y reglamentos.-Impresos para Ayuntamientos, Juzgados y oficinas.*

*Plumas -Lápices.-Cuadernos y libretas.-Tintas.-Estuches de papel.-Libros comerciales.-Sellos de caucho.*

GRAN EXISTENCIA EN ARTÍCULOS DE DIBUJO

**"LA SEMANA"**

PERIÓDICO POLÍTICO LITERARIO

REDACCIÓN, ADMINISTRACIÓN Y TALLERES

PÉREZ GALDÓS, N.º 1

DON BENITO (BADAJOZ)

*Prontitud.*

*Economía.*

*Esmero.*

# José Fuentes Quesada

**Esterería, Cordelería y Persianas**

Gran surtido en alpargatas de todas clases

Depositario exclusivo del aparato

**"Rapid Couseur"**

PARA COSER TODA CLASE DE CUERO Y GOMA



# FERIAS

---

FEBRERO

---

20

21

22

23

SEPTIEMBRE

---

8

9

10

11

12

13

14

15

16

---

Mercado los lunes