PENSAMIENTO ALAVES

AÑO III — Segunda edición — VITORIA, Lunes 10 de septiembre de 1934 — Franqueo concertado — NUM. 528

La conducta del nacionalismo vasco

Y sigamos aclarando actitudes. No ha sido bastante que «El Día» de San Sebastián, declarase que es una consecuencia prevista y estudiada por los dirigentes del nacionalismo vasco que el pleito que sostienen sirva para entregar el poder a las más extremas izquierdas. «Euzkadi», en su último número, o sea el correspondiente al día de ayer, grita en su artículo de fondo: «Antes que ver a los hombres de la Liga Monárquica dueños de Vizcaya, antes que entregar Euzkadi a sus concupiscencias... ¡todo!».

Es también loable esa sinceridad de expresión, aunque era absolutamente innecesaria. Ya habíamos advertido, en efecto, que el nacionalismo vasco busca ante todo y sobre todo el hundimiento de las fuerzas derechistas. Eso es lo que le preocupa. No será, naturalmente, por hacer honor a aquella parte de su lema que da al partido de Jel carácter confesional. La voz de los príncipes de la Iglesia se ha oído en reiteradas ocasiones aconsejando, imponiendo, que los partidos católicos cumplan su deber de tales posponiendo los intereses materiales a la ineludible y primordial obligación de defender los imprescriptibles derechos de la Iglesia. Tampoco será por hacer honor a la otra parte de su lema—«Lege zarrak—. El nacionalismo vasco aparece ahora unido a don Indalecio Prieto, enemigo teórico y práctico de nuestras tradiciones. Y busca—aunque inútilmente—el aniquilamiento de la Comunión Tradicionalista, que es precisamente la guardadora fiel de las esencias forales de Euskal Erria.

Por eso nosotros combatimos al nacionalismo y no le guardamos aquellas consideraciones que nos merecen todos los grupos o partidos políticos católicos, sea cualquiera la divergencia que de ellos nos separe en el orden material. Porque el nacionalismo vasco —lo decimos dándonos cuenta exacta de la gravedad de esta afirmación—, viene relegando a segundo término aquellas obligaciones que lleva implícitas todo partido católico.

Basta recurrir actualmente a un sencillo silogismo para confirmar lo que hemos dicho y aun para agravarlo. Primera proposición: Las extremas izquierdas a las que el nacionalismo ayuda para la conquista del poder, son esencialmente anticatólicas, rabiosamente antirreligiosas. Segunda proposición: El nacionalismo se ha aliado con ellas después de estudiar como consecuencia prevista que el movimiento que conjuntamente provocan y mantienen dé el poder a esas izquierdas extremas rabiosamente anticatólicas. La consecuencia no se hace preciso consignar y repugna a nuestra pluma.

Insistimos una vez más en que dejamos a salvo la buena fe de gentes que están afiliadas al nacionalismo vasco o simpatizan con él. Pero insistimos también en en que es preciso que esas gentes se den cuenta del camino por dónde se les lleva.

Los toques de atención resuenan de los más diversos campos; y no son los menos alarmantes los que proceden de personas o periódicos que están al margen de pugnas partidistas y dedican exclusivamente sus actividades a la defensa de la Religión.

Nadie tiene derecho a salir más tarde diciendo que ha sido engañado. Las cosas están ya suficientemente claras.

Los actos tradicionalistas del domingo en Laguardia

Como anunciábamos en nuestro último número, el próximo domingo tendrán lugar en Laguardia grandes actos de afirmación tradicionalista. En lugar aparte consignamos el programa. Por él verán nuestros lectores el acierto que ha presidido la labor de la Comisión organizadora.

Estamos seguros de que el domingo han de congregarse en Laguardia los tradicionalistas de todo el distrito, superándose, si cabe, el éxito registrado ayer por los actos celebrados en Arceniega.

Así debe ser. Se hace preciso demostrar a los enemigos de la Religión y de la Patria que nuestro entusiasmo contra sus manejos no decae ni decaerá un sólo momento; que el Tradicionalismo alavés sigue, cada vez con mayor entusiasmo, dispuesto a la defensa de sus ideales.

Entre los actos organizados figura un grandioso mítin, en el que harán uso de la palabra los elocuentes abogados don Jesús Elizalde y don Gerardo Larrea, la infatigable propagandista señorita María Rosa Urraca Pastor y nuestro diputado á Cortes don José Luis de Oriol. A escuchar sus discursos acudirá un gentío imponente, ávido de ovacionar a tan prestigiosos oradores.

¡Alaveses! ¡Todos a Laguardia el domingo!

LABRADORES

Leed todos los MARTES la página agrícola de PENSAMIENTO ALAVES dirigida por la HERMANDAD DE AGRICULTORES DE ALAVA. Interesantes temas y estudios sobre agricultura y ganadería. Cotizaciones semanales de los principales mercados agrícolas.

Hoy no salen en Madrid ni "Informaciones" ni "La Nación"

292 concejales no han dimitido en Vizcaya

Madrid.—Esta noche no podrán salir a la calle los diarios de la noche, «La Nación» e «Informaciones», por no tener las plantillas completas, ya que el pasado sábado fueron despedidos los obreros que no se presentaron dicho día al trabajo.

—Las multas, impuestas a los socialistas de Madrid, ascienden a pesetas 600.000.

—El primer Comité de huelga, constituído por los señores Henche, Petrel y Tomas, ha sido puesto en libertad.

—Hoy ha habido que lamentar algunos incidentes, en las obras del Banco de la Construcción, pues se presentaron varios obreros al trabajo, no accediendo el capataz, por ser estos de significación fascista.

* * *

Barcelona.—El Consejo de Gobernación de la generalidad ha clausurado el Círculo Agrícola de San Isidro.

El Presidente de la Generalidad, ha autorizado, para las siete de la tarde de hoy, una manifestación de protesta, contr los agricultores catalanes, que hablaron en la Asamblea de Madrid.

—Está siendo muy comentado, el que los detenidos ayer, en el aplech, de Monserrat, fuesen conducidos a la cárcel de Barcelona, a pie y esposados.

—Ha sido también detenido con este motivo, el sacerdote, Mosen Juan Fortuny, capellán de la Colonia Gomis, el cual celebró la misa de Campaña, del referido aplech.

—o—

Bilbao.—Ampliando noticias dadas en otro lugar, podemos comunicar a nuestros lectores que, han ingresado en la cárcel 17 concejales del Ayuntamiento destituído. No se ha podido detener al señor Ercoreca por hallarse éste en Guipúzcoa. Las noticias que se reciben de la dimisión de concejales, parece ser que en los Ayuntamientos vizcainos quedan sin dimitir a esta hora, más de 292 concejales.

—Al ir a ser detenido el concejal republicano de Bilbao, señor Garbisu, éste se negó a abrir la puerta a los agentes de la Autoridad, que llevaban la orden de detención. Este tuvo que desistir de su actitud, al serle presentado el mandamiento judicial.

URQUIOLA
OCULISTA
Calle DATO, 8, 1.º derecha

Importante incendio en Arceniega

Perece carbonizado un anciano

Arceniega.—En la madrugada de ayer, se produjo un formidable incendio, en una de las casa de esta villa, habitada por un matrimonio anciano.

Parece ser, que a las cinco de la mañana según confiesa la mujer, que es la que se ha salvado por verdadero milagro, en el dormitorio que se hallaban los dos, al despabilar una vela que ardía en la habitación donde ambos se encontraban, parece ser que el pábilo encendido cayó por un agujero al piso inferior donde había gran cantidad de paja y hieno amontonado.

La mujer qque se llama Gloria Aruela, y que tiene 80 años de edad, ha manifestado que al practicar su marido el despabilo y caer éste a la habitación inferior, León, que así se llamaba el esposo, la dijo: Me parece que hemos incendiado la casa.

Efectivamente, bajaron al piso inferior y encontraron que las pajas comenzaban a arder. En poco tiempo la casa fué presa de las llamas.

Los gritos de auxilio despertaron a los vecinos. La anciana asomada a la ventana, pudo ser salvada al tirarse ésta desde el balcón a un colchón que sostenían los vecinos de los cuatro lados.

Al mismo tiempo que la mujer caía encima del colchón y era salvada, León Ureta, el desgraciado esposo caía al desprenderse la techumbre del piso inferior en medio del fuego, siendo envuelto por las llamas.

A las cinco y media el fuego estaba en un apogeo.

Las campanas de la parroquia tocaban a rebato.

Pronto se avisó telefónicamente al Parque de Incendios de Bilbao y este llegó momentos después comenzando las labores de extinción que duraron hasta cerca de las nueve y media de la mañana, pudiéndose localizar entonces el fuego.

Las casas destruídas son tres, que han quedado completamente reducidas a cenizas; dos más casi destruídas y hundidas por los efectos del fuego y del agua.

Las casas siniestradas son propiedad de doña Dolores Castro, y están aseguradas. Cuatro vecinos han quedado sin albergue, perdiendo todos los enseres y muebles así como gran parte del trigo que tenían almacenado, paja y algunas cabezas d eganado.

Los vecinos cogidos por el siniestro, son todos gente humilde y labradora.

El siniestro ha producido hondo pesar en el vecindario de Arceniega.

LEED Y PROPAGAD "PENSAMIENTO ALAVES"

Atentado de carácter político en San Sebastián

Unos pistoleros hieren gravísimamente al propietario del Hotel Ezcurra, señor Carrión

San Sebastián.—Ayer por la mañana se registró un atentado al que se atribuye carácter político, del que fué víctima don Manuel Carrión, propietario del Hotel Excura y que antes lo fué del Hotel Central.

Es presidente del gremio de hoteleros y fué concejal de la Dictadura. Hace unos días se presentó acompañando al señor Primo de Rivera en el Gobierno civil para solicitar la libertad de algunos detenidos que lo fueron por repartir hojas de carácter fascista.

Cuando a las diez de la mañana el señor Carrión se dirigía al estudio que en la calle de Prin tiene el arquitecto señor Aizpurua, se dice que de un grupo apostado en la otra acera se hicieron contra el señor Carrión dos disparos alcánzándole uno que le perforó el vientre.

En gravísimo estado se le condujo a una clínica sometiéndolo a una operación para extraerle la bala. No se practicó ninguna detención.

Ha causado penosísima impresión en la ciudad, por ser el señor Carrión persona muy conocida y estimada y por la forma salvaje en que ha sido agredido.

ACADEMIA GARIBAY.—Teléf. 1927

(Antiguo Gobierno Militar)

PROFESORES DOCENTES TITULADOS

FISICONATURALES, Mocoroa.
MATEMATICAS, Garibay.
LETRAS, Apráiz y Mañueco.
PEDAGOGIA, Sra. Ech. de G.
CONTABILIDAD, Valdecantos.
TAQUIGRAFIA, Moreno.
DIBUJO, Demay.
MECANOGRAFIA, CALIGRAFIA. Y REDACCIONES, Maturana.

†

LA SEÑORA

Doña María Reñina de Tournán

Falleció ayer en Valdelasierra (Guadarrama)

Habiendo recibido los Santos Sacramentos y la Bendición Apostólica de S. S.

E. P. D.

Su desconsolado esposo, don Fernando Tournán; hijas, María del Carmen y María de los Angeles; madre política, doña Rafaela Leonard (Viuda de don Valentín Tournán); hermanos, hermanos políticos, tíos, sobrinos, primos y demás parientes,

SUPLICAN a Vd. se sirva encomendarla a Dios en sus oraciones, por cuyo favor le quedarán muy agradecidos.

El entierro se ha efectuado hoy en Valdelasierra, y en el mismo lugar se han celebrado los Funerales.

Todas las misas que se celebren mañana, martes, en la Parroquia de San Miguel Arcángel, de esta ciudad, serán aplicadas en sufragio del alma de la finada.

Vitoria, 10 de septiembre de 1934.

El Rvdmo. Sr. Obispo de la Diócesis ha concedido indulgencias por el alma de la finada en la forma de costumbre.

Los grandiosos actos tradicionalistas de ayer en Arceniega

Enorme concurrencia y extraordinario entusiasmo

Mañana publicaremos reseña de los discursos

Con extraordinario entusiasmo se celebraron ayer los actos de afirmación tradicionalista organizados en Arceniega.

Desde primera hora de la mañana se advirtió enorme animación a pesar de que en el pueblo reinaba asolación por haberse quemado unas casas.

Los tradicionalistas que acudieron desde diversos puntos de Alava y Vizcaya fueron recibidos con gran entusiasmo en las afueras del pueblo y se trasladaron formando animada comitiva al Santuario de Nuestra señora de la Encina, situado a una distancia de medio kilómetro.

Abrían marcha los txistularis de Llodio, Sestao y las hilanderas de Sestao yy Plasencia.

Al frente de la comitiva iban los jóvenes requetés en fila de a tres con sus bastones.

Una vez en el Santuario llegó nuestro diputado a Cortes don José Luis Oriol que fué recibido con una entusiasta ovación dándose nomerosos vivas.

A las diez y media se celebró la anunciada misa mayor que dijo el capellán del Santuario don Cesáreo González.

El templo presentaba brillantísimo aspecto.

Se halllaba totalmentte lleno de fieles y aún se quedaron muchos oyendo lla misa desde fuera por falta de espacio.

Las Autoridades tradicionalistas ocuparon lugar de honor, y los jóvenes requetés con sus boinas rojas estaban formados en columna marciall.

Pronunció una plática sentidísima el arcipreste de Arceniega don Saturnino Garavilla.

Fué us oración un magnífico canto de fé. Destacó la necesidad de actuar en la vida de acuerdos con las enseñanzas que emanen de la Iglesia, y alentó a todos a ser siempre buenos católicos haciendo honor al nombre de tales.

El sermón del señor Garavilla fué seguido con creciente atención y elogiado fervorosamente por la elocuencia de que dió pruebas el orador y la profundidad de su oración.

Don Saturnino Garavilla recomendó que se pusiese de manifiesto la caridad de los tradicionalistas para ayudar a los damnificados por el incendio ocurrido en Arceniega; y atendiendo tan plausible iniciativa se organizó una colecta que obtuvo un brillante resultado.

Terminada la misa se bailaron varias típicas danzas bajo la centenaria encina, siendo muy aplaudidas las hilanderas.

Luego se efectuó la bendición de los nuevos locales del Círculo Tradicionalista.

Dirigió la palabra el elocuente abogado don Gerardo Larnea que fué muy aplaudido.

A la una tuvo lugar el banquete ofrecido a los oradores y autoridades tradicionalistas.

El banquete fué admirablemente servido en casa de Abascal.

A las tres y media tuvo lugar el mítin, en medio de un entusiasmo indescriptible.

El gentío era imponente, destacando la nota simpática de numerosas margaritas y boinas rojas.

Hizo la presentación de los oradores, con brevedad y acierto, el abogado don Martín Azúa.

Habló luego el prestigioso propagandista distinguido abogado y Delegado de Juventudes don Jesús Elizande, que fué constantemente ovacionado.

A continuación habló la infatigable propagandista señorita María Rosa Urraca Pastor, cuyo vibrante discurso fué reiteradamente interrumpido por entusiastas aplausos.

A continuación habló nuestro diputado don José Luis de Oriol, que pronunció un discurso de enérgicos tonos y fué objeto de constantes pruebas de adhesión por el auditorio, que le vitoreó y aplaudió con entusiasmo indescriptible.

Por último hizo uso de la palabra el ilustre Vocal del Tribunal de Garantías don Víctor Pradera.

El señor Pradera, aludió con gran brillantez las diversas cuestiones de candente actualidad, siendo frecuentemente cortado su magnífico discurso por calurosas ovaciones.

Apremios de espacio, nos impiden hoy dedicar la extensión que merece a los discursos pronunciados en este mitin

En nuestro número de mañana, daremos de ellos la amplia reseña que su importancia requiere.

Terminado el mitin sin que se produjese el más mínimo incidente, se celebró una animada romería vasca que fué amenizada por la banda de Plasencia y los txistularis de Baracaldo, Sestao y Llodio.

La ojrnada terminó en medio del mayor entusiasmo

Conferencia de Juventud Católica Femenina

Mañana martes día 11 a las siete y media de la noche en Villa Suso calle de Santa María 1 hablará nuevamente para las obreras de Vitoria la Presidenta Nacional de Juventudes Católicas Femeninas Srta. María de Madariaga.

ACADEMIA BAJO

Becerro Bengoa, número 6. (En frente del Instituto)

BACHILLERATO — MAGISTERIO — COMERCIO

CLASES ESPECIALES PARA AMBOS SEXOS

Director: DON NEMESIO SAEZ

Profesorado:

Don Nemesio Sáenz, Ex Profesor del Seminario.
» Julián Echenique, Ingeniero de Montes.
» Ignacio Bajo, Ex Prof. de la Escuela de Artes y Oficios.
» Julián Bajo, Profesor de la Escuela de Artes y Oficios.
Clases suplementarias por Profesoras tituladas

Apertura Curso-1.º Octubre

Para informes, condiciones y matrícula, San Antonio 26 ent.º. Días laborables de 4 a 6.

Ministerio de Cultura 2010

Provincias

Otras cinco personas muertas en un paso a nivel

El teniente que abofeteo a Galarza, condenado. El paro en Asturias

OTRA TRAGEDIA EN LOS PASOS A NIVEL

Murcia.—En el paso a nivel denominado de "Los Carriles", del término de Cañada de San Pedro, el tren mixto de Cartagena, que se dirigía a Murcia, arrolló a un automóvil.

Por las circunstancias del citado paso a nivel no fué posible evitar el encontronazo.

El chofer, Plácido García Sánchez, de 19 años y un viajero llamado Francisco Tomás Cánovas, esposo de una de las víctimas, pudieron arrojarse al suelo y sufrieron sólo lesiones leves.

Fallecieron, horriblemente destrozados, Teresa Fernández Vera, de 30 años; los hijos de ésta y de Francisco Tomás, llamados Francisco y Josefa, de 12 y 10 años respectivamente; el padre de Teresa, Salvador Fernández Hernández y un sobrino de Teresa, llamado Francisco Martínez Fernández, de 9 años.

EL TENIENTE QUE ABOFETEO AL SEÑOR GALARZA CONDENADO A CINCO DIAS DE ARRESTO

Zamora.—En el Juzgado municipal se ha celebrado el juicio de faltas contra el teniente de Infantería del regimiento de Infantería número 35 don Manuel Cadilla Juncal, que abofeteó a don Angel Galarza hace unos días.

El señor Cadilla ha sido condenado a cinco días de arresto en su domicilio, 15 pesetas de multa y cinco más por incomparecencia al juicio.

UN ATRACO EN VALENCIA

Valencia.—Cuando se dirigían a la entidad mercantil donde prestan sus servicios, el gerente don Alfredo Valkdogera, y el contable, don Ernesto Blanquer, les salieron al paso unos desconocidos, que pistola en mano, les exigieron que pusieran los brazos en alto y les entregan las cantidades que llevaban.

Los citados señores manifestaron que no poseían dinero alguno, y los atracadores entonces les registraron, apoderándose de 14 pesetas y un reloj. En seguida se dieron a la fuga, acompañados de otro pistolero, que les esperaba cerca.

El atraco, perfectamente preparado, como se ve, no dió resultado alguno, pues ni el gerente ni el contable llevaban el importante de los salarios.

EL PARO DEL DOMINGO EN GIJON

Gijón.—Contnúa la huelga general decretada por el comité de Alianza obrera revolucionaria de Asturias.

Aunque no circulan tranvías ni taxis y además como domingo tiene cerrado el comercio, el paro es total, pero transcurre con normalidad.

Los edificios públicos continúan custodiados por fuerzas de carabineros. Los guardias de Asalto, con tercerolas circulan cuidando del orden público.

Como la huelga era de 24 horas el público está ansioso de que llegue la noche porque existe la impresión de que Gijón reanudará su vida normal.

LA HUELGA DE SALAMANCA

Salamanca.—Durante el domingo se se esperaba con ansiedad conocer los acuerdos que pudiera tomar el comité de huelga del ramo de la construcción.

El paro continúa con normalidad.

El gobernador se congratulaba de que no se registren incidentes de ninguna clase y sigue aconsejando cordura a los obreros.

Ha producido alguna satisfacción el saber que éstos no están dispuestos a perturbar la feria.

ENTIERRO DE DON JOSE MARIA MONTENEGRO

Lpgo.—Se celebró el entierro de don José María Montenegro afiliado a Renovación Española y fallecido a consecuencia de un angina de pecho.

El señor Montenegro era apreciadísimo en toda Galicia y el sepelio revistió caracteres de una verdadera manifestación de sentimiento.

DETENIDO POR INCENDIARIO

Ayamonte.—Por fin se ha practicado la retención del individuo que la pasada noche pretendió incendiar el manto de la imagen de nuestra Señora de las Angustias cuando era paseada procesionalmente por la población.

El detenido ha declarado llamarse José Mongibar y es conocidísimo por el apodo "Tres dedos".

Quedó a disposición del Juzgado.

BANQUETE A UN DIPUTADO

Vigo.—En Estrada se celebró un banquete en honor del diputado liberal demócrata don Isidoro Millán, asistiendo más de doscientos comensales de todos los matices políticos tanto de la izquierda como de la derecha, incluso representantes de la Casa del Pueblo.

A los postres se leyeron más de un centenar de adhesiones entre ellas una muy expresiva del ministro de Instrucción señor Villalobos.

BANQUETE A UN DIPUTADO

Vigo.— En Estrada se celebró un banquete en honor del diputado liberal demócrata don Isidoro Millán, asistiendo más de doscientos comensales de todos los matices políticos tanto de izquierda como de derecha, incluso representantes de la Casa del Pueblo.

A los postres se leyeron más de un centenar de adhesiones entre ellas una muy expresiva del ministro de Instrucción Pública señor Villalobos.

Pronunciaron discursos enalteciendo la actuación política del diputado homenajeado el alcalde de Vigo, el abogado señor Amoeda y el marqués de Figueroa, nieto del literato del mismo título.

Por fin el homenajeado dió las gracias en sentidas palabras.

VUELCA UN AUTO DE LINEA Y RESULTAN GRAVEMENTE HERIDOS MUCHOS VIAJEROS

Vigo.—Poco antss de llegar a Moaña volcó el autobús de línea que hace el servicio entre Canga y Moaña.

Numerosos viajeros resultaron gravemente heridos.

Al atardecer llegó la ambulancia de socorro recogiéndolos. Se teme que algunos fallezcan.

CONSECUENCIAS DE UNA HUELGA

Vigo.—Con motivo de la huelga de panaderos por diferencias con la sociedad viguesa de panificación, un obrero arrojó dos botellas conteniendo líquidos inflamables contra la casa que habita Eduardo Vaillamande, considerado como esquirol. Cuando las llamas comenzaron a prender en el edificio pasó un convecino que avisó a la familia Villamande y ésta a los bomberos, entre todos consiguiron localizar el fuego.

Practicadas algunas diligencias, dieron como resultado l adetención de un individuo llamado Francisco Almeida quien interrogado negó su participación en el hecho.

HALLAZGO DE ARMAS

Vigo.—Se sabe que la Guardia civil recibió algunas confidencias sobre lugares en que se guardaban armas y explosivos.

La Benemérita procedió al examen de unos terrenos en el término municipal de Lavaderos, encontrándose con un depósito de armas.

Respecto al hallazgo se guarda absoluta reserva por las autoridades. Sabemos que se han practicado varias detenciones.

ASAMBLEA DE INDUSTRIAS PESQUERAS

Vigo.—El próximo día 16 se celebrará en Vigo una asamblea nacional de industrias esqueras.

A estas reuniones se les concede un gran interés porque en ellas se aprobarán conclusiones de la mayor importancia.

BANQUETE DE DESPEDIDA

Cádiz.—Ayer al mediodía fué obsequiado con un banquete, que se vió muy concurrido, el padre Llaudaró que marcha a Buenos Aires con objeto de asistir al próximo Congreso Eucarístico.

Como el gremio de camareros se negó a servir, las juventudes católicas se encargaron de ello.

Ofreció el homenaje en un sentido discurso don José María Pemán.

MITIN DE IZQUIERDA REPUBLICANA

Gijón.—Se celebró en el Teatro de los campos Eliseos un mitin de izquierda republicana, tomando parte Carlos Martínez, Moreno Cifuentes y Augusto Barcia.

Este último orador comparó el mitin de Covadonga con la concentración de Acción Popular en El Escorial. Atacó a los gobernantes que autorizan la celebración de estos actos y calificó de casi profanación el acto de Covadonga.

UN ABOGADO CONDENADO

Barcelona.— Se celebró el domingo el juicio contra el abogado don José María Charman acusado de desobediencia grave a un presidente de Sala con ocasión en que el actual procesado ejercía su función de defensor.

El juicio oral había despertado gran expectación precisamente por acusar de desobediencia grave a un letrado en el ejercicio de sus funciones.

Se dictó veredicto de culpabilidad y don José María Charman ha resultado condenado al pago de una multa de mil pesetas.

El público protestó airadamente teniendo que intervenir la fuerza que resultó impotente para contener el alboroto. Huba necesidad de dar parte del escándalo al jefe de los servicios de orden público señor Badía quien se personó en el lugar de la vista con más fuerza, logrando desalojar el local. Los incidentes registrados hubo momentos que revistieron caracteres de graveded, principalmente uno con el fiscal.

Después del juicio se organizaron algunas manifestaciones callejeras pero se disolvieron sin otras consecuencias.

Visite usted

los nuevos

locales del

Trus de las Medias

Independecia, 2

(Frente a la Plaza de Abastos)

VITORIA

Extranjero

Se agrava la huelga textil en los Estados Unidos

Aparatosa manifestación fascista en Londres. Otro discurso de Hitler

LA CONSTRUCCION DEL METRO DE MOSCU VA POR BUEN CAMINO

Moscú.—Hace algunos días un grupo de industriales americanos ha visitado con el secretario del Consulado de su país las obras del Metropolitano de Moscú. Se han terminado ya siete kilómetros. Los técnicos están satisfechos del trabajo realizado.

Los trabajos de construcción continúan a un ritmo creciente. En mayo se ha construído diariamente 0,75 metros de túnel. El día 15 de octubre se realizará el primer viaje de prueba en esta primera línea.

EL ATENTADO CONTRA STARHENBERG PRODUCE SENSACION EN VIENA

Viena.—Ha producido indecible sensación el disparo hecho contra la casa que habita el jefe de la Heinwehren, príncipe de Starhenberg, cuyo autor no ha podido ser identificado.

Parece que el atentado no iba dirigido contra el príncipe isno contra el cuartel de la Heinwehren.

Con este motivo la policía ha acordonado barrios enteros y ha procedido a verificar minuciosamente gran contidad de registros domiciliarios.

EN LONDRES SE CELEBRA UNA APARATOSA MANIFESTACION FASCISTA

Londres.—La Policía tomó grandes precauciones ante el anuncio de que iba a celebrarse en Hyde Park una gran manifestación fascistas.

Según la costumbre inglesa todo el trayecto que había de recorrer la manifestación estaba acordonado por fuerzas policiacas desde bastante tiempo antes de celebrarse aquella.

Gracias a estas precauciones la manifestación ha desfilado en medio del mayor orden y sin que haya habido que lamentar el más pequeño desorden, a pesar de que temía que lo hubiera por estar anunciada para la misma hora una manifestación comunista.

Al frente de la manifestación figuraba la plana mayor del partido fascista inglés, de la que es lider el señor Oswald Mosley.

Al presentarse este en la tribuna, fué recibido con una clamorosa ovación, y la Policía tuvo que acordonar la tribuna y tomar nuevas precauciones ante la eventualidad de posibles desórdenes.

El señor Mosley pronunció un discurso de tonos violentos, como corresponde a los jefes fascistas en la oposición, y al terminar fué premiado con una formidable ovación que duró mucho tiempo.

Acabado el mitin, los "camisas negras" desfilaron nuevamente, siempre acordonados vigorosamente por la Policía.

Solo hubo que señalar un incidente insignificante ocurrido por la presencia de cuatro antifascistas que se opusieron a la manifestación. La Policía los custodió para evitar que fueran agredidos, y no ocurrió nada más.

BARTHOU DEFIENDE LA ENTRADA DE RUSIA EN LA SOCIEDAD DE NACIONES

Ginebra.—Noticias de diversa fuente coinciden en estimar que Barthou ha logrado vencer la resistencia del ministro del Exterior polaco, señor Beck, a la concesión de un puesto permanente en el Consejo de la S. D. N. para el Gobierno de los Sóviets.

Al propio tiempo creen saber los corresponsales alemanes que Beck sigue manteniendo sus reservas al pacto oriental de las siete naciones, y esta versión aparece confirma por noticias procedentes de Varsovia dando cuenta de que el órgano periodístico gubernamental "Gazeta Polska" publica un artículo en le que se declara que Polonia rechaza el pacto oriental categórica y definitivamente.

SE AGRAVA LA HUELGA TEXTIL

Nueva York.—Según las últimas noticias oficiales, se ha agravado considerablemente en todo el país la huelga de los obreros textiles.

El total de huelguistas alcanza ya a 510.000.

HITLER PRONUNCIA UN DISCURSO ANTE UNA PARADA DE JOVENES ADICTOS A SU CAUSA

Nuremberg.—Hitler ha pronunciado un discurso ante las Juventudes Hitlerianas reunidas en un campo gigantesco bajo el mando de Baldur Von Schirach.

En su discurso, el canciller hizo un breve resumen de la situación de la política nacional, y dijo, entre otras cosas:

"Desde ahora en adelante no reconoceremos ya ninguna distinción entre castas o clases sociales. Una vez pacificada la nación, nos reduciremos a estar preparados para defendernos nacionalmente".

Hitler destacó la necesidad de evitar todo gasto supérfluo a fin de poder resistir las privaciones que nos impone la vida.

Cuando Hitler dijo: "Todo cuanto exigimos de nuestra futura Alemania lo exigimos d evosotros, muchachas y muchachos", hubo entre los oyentes un entusiasmo sin límites.

El aire se llenó de gritos ptrióticos y de redobles de tambor.

El Fuerhr acabó diciendo: "Algún día, cuando nosotros ya hayamos desaparecido, os tocará a vosotros mantener bien alta la bandera de Alemania con vuestras manos".

El orador fué muy aplaudido por sus nemerosos oyentes.

Y PREPARA OTRO DISCURSO PARA SUS TROPAS DE ASALTO

Nuremberg.—Desde hace varios días pesa un trabajo imponente sobre el personal de ferrocarriles, pues están acudiendo a esta ciudad elementos numerosísimos de las Secciones de Asalto para la parada que ha de efectuarse hoy, presidida por Hitler.

Anoche, sin ir más lejos, llegaron ocho mil hombres de las Secciones que quedaron acampados, para pasar la noche, en el campo Langwasser, previamente evacuado para esta solemnidad.

Tanto los soldados como su jefe, Lutze, y los jefes de Sección, han dormido al air elibre en amigable camaradería.

Esta mañana se ha celebrado la primera llamada general a las trops de Asalto después de los luctuosos acontecimientos del 30 de junio. En ella, como estaba anunciado, ha hablado Hitler a sus formaciones. Estas se consideran dichosas por poderse presentar a su guía. Este ha dicho que los tristes acontecimientos aludidos no han entibiado su afecto por sus legiones fieles.

EN BRUSELAS SE PREPARAN PARA CUANDO LOS ATAQUEN DE VERDAD LOS AVIONES ENEMIGOS

Bruselas.—Todas las autoridades civiles y militares han tomado parte en las prácticas de defensa antiérea anunciadas y, principalmente, en la llamada defensa pasiva de la población civil.

Para ello se ha simulado un ataque aéreo a la capital, después del cual el general que dirigió las maniobras manifestó su agradecimiento al pueblo que ha secundado las maniobras, y dijo que no podía obtenerse consecuencis definitivas de las pruebas realizadas, si bien éstas le han proporcionado valiosas enseñanzas. Es preciso todavía estudiar muchos aspectos técnicos de la defensa pasiva, pero de todos modos puede ya afirmarse que el tiempo de alerta de las sirenas debe ser reducido, pues en la prueba de ahora no ha dado el resultado que se espera. Es preciso, por lo tanto, procurar el perfeccionamiento de los medios de alarma, y multiplicar los puestos de socorro, así como mejorar el alcance de la intervención de los bomberos, etc., etc.

Ha anunciado que el Gobierno autorizará muy pronto la venta de mascarillas contra los gases asfixiantes.

LA CATASTROFE DEL "MORROW CASTLE"

Nueva York.—Se conocen detalles exactos del alcance que ha tenido la catástrofe del buque inglés "Morrow Castle" el cual, como se sabe, fué destruído por un incendio que no pudo ser sofocado.

El número de víctimas habidas en este siniestro es de 193 y el total de pasajeros que había a bordo al producirse el incendio era 318 y de 240 al de marinería.

Comienza a descartarse la idea de que el incendio haya sido provocado adrede, pues todo parece indicar que se debió a alguna imprudencia de un fumador, es decir: a pura casualidad. Así, por lo menos, se desprende del primer informe de los técnicos que han examinado los restos del buque.

EN TORNO A LA ENTRADA DE LOS SOVIETS EN LA SOCIEDAD DE NACIONES

París.—Ha causado sensación la noticia, difundida por todos los periódicos, de haberse aplazado hasta el lunes la sesión que la Sociedad de Naciones había de celebrar.

En los medios políticos parisinos se cree que este aplazamiento es debido a instigaciones del ministro de Relaciones Exteriores de Polonia, señor Beck, al cual interesa extraordinariamente esperar a conocer los resultados de las negociaciones que se llevan a cabo entre los Gobierno de Polonia y de Moscú.

En París, se considera como inevitable y seve como un hecho consumado, la admisión de la Unión Soviética en la Sociedad de Naciones.

Doctor SEVA ROMAN

Médico Director por oposición del Dispensario Antituberculoso

Ex-Interno de la "Casa Salud Valdecilla"

PULMONES Y CORAZÓN

RAYOS X

Consulta de 3 a 6

Florida, 36-dupl. 2.º

Teléfono 1036

SE TRASPASA establecimiento con habitación, para frutería o ultramarinos, por no poderlo atender su dueña.—Informes en esta Administración.

Ministerio de Cultura 2010

Notas deportivas

El Deportivo Alavés sufre su primera derrota en el campeonato de la Copa Vasca

FUTBOL

LOS CAMPEONATOS SUPER-REGIONALES

Resultados:
Grupo Castilla-Cantabria, etc.:
Nacional, 3; Athletic, 3.
Racing, 2; Madrid, 3.
Valladolid, 4; Logroño, 0.
Grupo Vasco:
Arenas, 3; Baracaldo, 0.
Osasuna, 5; Alavés, 0.

EL OSASUNA BATE AMPLIAMENTE AL D. ALAVES

Pamplona.—En el terreno de San Juan se celebró un partido del campeonato mancomunado vasco, que acabó con el triunfo del Osasuna por cinco goles a cero.

A las órdenes del colegiado señor Navarro Leré se alinearon los equipos de esta forma:

Deportivo Alavés: Duque; Jesús, Goyo; Atela, Iturmendi, Gancedo; Oteyza, Las Heras, Juanito, Paco y Latorre.

Osasuna: Urreaga; Ilundain, Recarte; Valentín, Cuqui, Urdiroz; Castillo, Joaristi, Vergara, Bienzobas y Urretavizcaya.

El osasuna dominó netamente desde el primer momento y cuando iban tres minutos de juego Vergara consiguió el primer goal al rematar un corner. Urdiroz hizo el segundo a los 30 minutos. Cinco minutos después Bienzobas avanzó hacia la portería alavesa, chutó, al portero se le escapó lla pelota de las manos y recogió de nuevo Bienzobas, que se apuntó el tercer tanto.

Un minuto más tarde Vergara conseguía el cuarto goal, tras unos regates primorosos.

En el segundo tiempo el Alavés, que jugó a favor del aire, consiguió igualar algo la partida. Cuando faltaban cuatro minutos para que el partido acabase Urretavizcaya hizo el quinto goal.

En el Osasuna el mejor hombre fué Vergara. Los demás, desentrenados. Del Alavés todos muy flojos.

EL ARENAS DERROTA AL BARACALDO

Bilbao.—Con facilidad el Arenas derrotó al Baracaldo por tres goales a cero.

La superioridad de los guechotarras fué franca en la segunda parte, no así en la primera en la cual el partido estuvo movido si bien resultó muy interesante porque se llevó con gran codicia.

En los segundos 45 minutos, como decimos, se impuso la técnica arenera quien decidió el triunfo sin gran dificultad.

Sus goles los marcaron los siguientes jugadores: El delantero centro Santod a poco de comenzar el segundo tiempo en un buen remate de cabeza, el interior Gonzalo al rematar una nueva, siendo el tercer tanto obra de Santos en otro oportuno remate de cabeza.

Los finales del partido fueron de gran dominio de los propietarios del terreno.

Destacaron por el Arenas Santos y el interior derecha, en cambio flojearon Larrondo y Aguirre que denotaron desentrenamiento.

Por el Baracaldo destacorn la defensa y Gárate.

Arbitró bien Valle.

Los equipos se alinearon:

Arenas: Egusquiza; Aguirre, Arrieta; Servando, Petreñas, Pérez; Larrondo, Gonzalo, Santos, Lele y Pascual.

Baracaldo: Cobos; Rey, Tache; Pablito, Larburu, Julián Ramón; Manolín, Rafa, Gárate, Cachelo y Uuloaga.

AUTOMOVILISMO

EL FORMIDABLE EXITO DEL CIRCUITO DE LASARTE

Supera a toda ponderación. La ansiedad despertada por los rumores circulados sobre la participación de «Mercedes» y «Auto Union» en el Gran Premio de España que ha de disputarse el 23 del actual en Lasarte, ha dejado paso a comentarios más elogiásticos una vez conocidas las noticias telegráficas de la participación de las dos marcas tudescas, «Mercedes» y «Auto-Unión».

Asegurada la participación de los equipos «Alfa Romeo» y «Bugatti» los organizadores movilizaron toda una serie de elementos, los más indispensables y los más útiles, con las más convincentes y añadido a esto la simpatía extraordinaria que los «blancos» tienen hacia el Circuito de Lasarte del cual guardan, según monifiestan con rara oporrtudad, un magnífico recuerdo, han hecho que el camino de unas difíciles negociaciones se haya visto desbrozado por completo y que desde hace unos días la cuenta con la seguridad absoluta de la participación.

Es decir: Las dos marcas que más sensación han causado durante el año, las que sucesivamente una después de otra han batido a los «Bugattis» más rápidos, a los «Maseratis» más rápidos y a los nuevos «Alfas», que se hallarán en Lasarte desde fines de esta primera quincena de septiembre.

—o—

Los organizadores, teniendo en cuenta el perjuicio que se causaba la Ciudad al impedir su avitualamiento normal durante los días de entrenamiento, puesto que las carreras principales quedaban cerradas desde seis hasta ocho y media de la noche, han acordado, teniendo en cuenta también los deseos mostrados por lles «blancos» de conocer el Circuito en las debidas condiciones de visuallidad y preparación, pues todos esos coches son nuevos en él, que los entrenamientos tengan lugar jueves y viernes de dos y media a cinco y media de la tarde y el sábado de 8,45 a once y cuarto de la mañana, con objeto de acondicionar definitivamente todas las instalaciones durante la tarde víspera de la prueba.

REMO

LAS REGATAS DE TRAINERAS EN SAN SEBASTIAN

San Sebastián.—Se han celebrado las regatas de traineras. A presenciarllas acudieron más de 40.000 personas, aun cuando la lluvia deslucía el espectáculo. El estado del mar era bueno.

En primer lugar se celebró una prueba de bateles, en la que participaron Pasajes, Aya e Irún. Consiguió el triunfo Pasajes.

En la regata de traineras participaron seis embarcaciones, que compitieron en dos tandas de a tres. En la primera se alinearon Pasajes de San Pedro, Fuenterrabía Tierra y Fuenterrabía Mar. En la segunda Orio, Sestao y San Sebastián. Esta última era la más interesante porr la participación de las embarcaciones citadas en primero y último lugar.

En la primera eliminatoria ganó Pasajes y en la segunda Orio seguido de San Sebastián.

Clasificación general:

1.º Orio, en 19 minutos 49 segundos.
2.º Pasajes, en 19 m. 43 s. 1/5.
3. Fuenterrabía Tierra, en 19 minutos 54 segundos 1/5.
4.º San Sebastián, en 20 minutos 6 s. 2/5.
5.º Fuenterrabía Mar, 20 minutos 9 segundos.
6.º Sestao, 20 m. 28 s.

El domingo se celebrará la llamada regata de honor, en la cual se disputarán el premio las cuatro embarcaciones clasificadas en primer lugar.

Academia de Matemáticas
Dato, 51-3.º-izqda.
Preparaciones: Ingenieros civiles y aeronáuticos; Ciencias; Militares; Marina; Correos; Telégrafos; etc.
Director: Comandante de Artillería D. Luis Echeverría.

Las corridas de toros

Los hermanos Bienvenida triunfan en Zamora

El Gallo, en Murcia, sustituyendo a Belmonte, corta una oreja

CUATRO OREJAS EN HARO

Es como una obligación, que en cuanto arrastran el último toro de las fiestas de Vitoria, todos los domingos hemos de encontrar algún pretexto para escaparnos, y ayer le tocó a Haro el turno de la visita de muchísimos aficionados de nuestra ciudad.

Un poco fresca y nubosa la tarde, aunque sin peligro de lluvia, porque el barómetro manteníase alto, la ciudad riojana nos ofrecía seis novillos de don Severino Pacheco, de Pedraza (Salamanca), para los madrileños Joselito Miguelañez, Pablo Gonzalez (Parrao) y José Neila y como aliciente para redondear la entrada, cada caballero tenía derecho a ir acompañado de una señora o señorita sin que ésta necesitara billete.

Además de esto, como la feria no parecía estar muy concurrida, la taquilla resultó floja, pues los tendidos de sol estaban bien, medianos los de sombra, y vacía la parte cubierta del circo.

Los bichos salamanquinos fueron pequeños, pues, pesados como se pesan en nuestro matadero, no habrán rendido más de las catorce, quince o dieciseis arrobas.

Los espadas demostraron serlo, los tres, en la verdadera acepción de la palabra, pues su fuerte es el estoque, se van detrás de él con arrestos y valentía poco comunes y para matar seis toros no se dió ni un pinchazo, pues siempre enterraban el acero hasta el puño, aunque a veces con deficiente colocación.

El más curtido es Miguelañez, que además lo hace todo, es gran compañero, sabe colocarse, está tranquilo, y brega, banderillea y mata. (También sabe brindar y llevarse el correspondiente billetito, como uno que le sacó al empresario de Miranda Vicente Elejalde en el cuarto toro, del que cortó las dos orejas y el rabo).

Neila cortó la oreja del tercero y «Parrao» la del quinto.

Al cuarto y al quinto los banderillearon Miguelañez y «Parrao» respectivamente, con más voluntad que acierto, aunque todo era de agradecerles; y Miguelañez, por contera, practicó la nueva suerte, la de «El Soldado». Al primero le dió una gran estocada supliendo la muleta con el pañuelo; y por si esto era poco, para matar al cuarto, —el que brindó a Elejalde—, ¡se quitó rápidamente una zapatilla y ella hizo oficios de muleta! ¡El colmo!

Los tres matadores viéronse obligados a saludar mientras arrastraban al toro cuarto, y al final fueron despedidos con cariñosas palmadas.

Los subalternos banderillearon con rapidez y casi siempre bien, y presidió el primer teniente de alcalde señor Aragón.

Como resumen puede escribirse que pasamos la tarde entretenida, cosa que ¡ay! no se consigue siempre cuando salimos del bochito a ver «figuras» o «fenómenos».

Y, hasta el domingo y el lunes, en que también habrá escapadas a Miranda ¡y en racimos!

EL NIÑO DE OLARIZU

—o—

Madrid.—Ocho novillos, el primero de Santos y los restantes de Fonseca; todos ellos mansos y algunos difíciles.

Pepe Brageli lanceó a su primero muy bien, siendo ovacionado.

El toro se descompuso al final.

Brageli estuvo breve con la muleta y mató de un pinchazo y media estocada.

Segundo. Muy quedado. Se le da mala lidia.

Gitanillo de Camas no hace nada de particular con el capote. El novillo es fogueado. Gitanillo de Camps da unos mantazos y propina una estocada, dos intentos de descabello, media estocada más y otras tres pinchaduras. (Pitos).

Tercero. Gazapón. Antonio Carriques está valiente con el capote.

Con la muleta mete algunos derechazos y de pecho que se aplauden.

Con el estoque da tres medias estocadas, tres pinchazos y tres intentos más.

Cuarto. El Indio es aplaudido al lancear. Pone después dos buenos pares de banderillas. Con la muleta está valiente y propina un pinchazo feo, una estocada atravesada y un descabello.

Quinto. Muy difícil. Brageli está valentón. Muletea de cerca y da cinco pinchaduras malas.

Al intentar descabellar es atropellado por el toro y recibe un golpe, pero no pasa a la enfermería. (Un aviso). Tres pinchazos más y varios intentos. (Otro aviso). Varios intentos de descabello y suena el tercer aviso.

Se trata de apuntillar al toro en el ruedo, pero el público se opone y salen los mansos llevándolo al corral. (Bronca imponente).

Sexto. Quedadísimo. Gitanillo de Camas mal con la capa. Con la muleta está breve y para matar emplea varios pinchazos y media estocada mala. (Bronca).

Séptimo.—Se encienden los focos de la plaza, pues no se ve nada.

Antonio Carriques se encuentra con un toro bronco y sumamente difícil, se limita a estar cerca. Gitanillo de Camas es perseguido por el toro y en aquel momento le atropella un caballo que pasa por encima. Carriques muletea por bajo y larga tres pinchazos malos y una estocada baja. Es cogido sin consecuencias. Da otra media estocada mala. (Un aviso).

Varios intentos de descabello (Otro aviso). Más intentos y tercer aviso. (Bronca imponente).

El toro es apuntillado en el ruedo.

Octavo. El Indio está valiente con el capote. Pone banderillas regularmente, pasándose algunas veces sin clavar y mata de una estocada y un descabello.

—o—

Zamora.—Con gran animación se ha celebrado la corrida de toros anunciada para el domingo en que toreaban los hermanos Bienvenida mano a mano. El ganado de Angoso cumplió. Manolito Bienvenida tuvo una gran tarde, cortó la oreja de su primero y las dos y el rabo del segundo. Pepito enorme en su actuación. En su primero hubo petición de oreja que se repitió en el cuarto consiguiendo las dos y el rabo del sexto.

—o—

San Sebastián.—Corrida de Beneficencia. Seis de Argimiro Pérez Tabernero para Vicente Barrera, Armillita Chico y El Estudiante.

Primero.—Vicente Barrera le recibe con unas verónicas que se ovacionan. Después hace un quite por chicuelinas que es ovacionado. El toro llega a la muleta dificultoso y Barrera realiza una faena cerca, hábil y valiente para matar de dos pinchazos y una estocada. (Ovación)

Segundo. Armillita torea por verónicas superiormente siendo ovacionado. En el tercio de quites se lucen los tres matadores. Armillita realiza una faena buena con muletazos altos de pechos y naturales que se ovacionan. Mata de una gran estocada. Ovación, vuelta y oreja.

Tercero. El Estudiante torea bien con el capote y oye una ovación. En los quites son ovacionados El Estudiante y Barrera. El Estudiante encuentra al toro bueno y realiza una faena cerca, con ayudados por bajo, de pecho, altos y de la firma que se ovaciona. Mata de dos pinchazos y media estocada. Palmas.

Cuarto.—Barrera lo saluda con unos lances que se ovacionan. Nada en quites. Barrera realiza una faena cerca, hábil para dominar al manso que está dificultoso. Mata de dos medias estocadas y descabella.

Quinto.—Armillita torea bien a la verónica. En quites no logran lucirse ninguno de los tres matadores. Armillita hace una faena buena y termina de dos pinchazos y una estocada. Ovación.

Sexto.—El Estudiante da unos lances buenos. Con la muleta está cerca, valiente, dando algunos muletazos que se aplauden. Mata de una estocada. Ovación.

—o—

Calatayud.—Toros del Conde de Casal, buenos.

Ortega no consiguió lucirse con el capote en ninguno de sus dos toros. Con la muleta estuvo a la defensiva en las dos faenas y matando regular.

Maravilla toreó superiormente con el capote. Con la muleta estuvo voluntarioso en las dos faenas y bien matando. Se le ovacionó.

Ballesteros en su primero estuvo muy valiente con el capote. Hizo una faena cerca, valiente y adornada, para matar de un gran estoconazo. Ovación, vuelta y oreja. En su segundo, regular.

—o—

Ronda. — Toros de Guadalet, grandes y mansos.

El «Niño de la Palma», bien en su primero, ganando la oreja de su enemigo, y regular en los dos restantes.

La Serna estuvo bien en uno, superior en otro, oreja, y bien en otro.

—o—

San Martín de Valdeiglesias.—Novillos de Patricio Sanz, buenos.

Contreras toreó muy bien con el capote a su primer novillo, al que hizo después una faena voluntariosa y mató de varios pinchazos. En su segundo estuvo superior en todo. Cortó la oreja.

Cirujeda bien en los dos.

—o—

Barcelona. — Cinco de Arcadio Albarrán y uno de Gabriel González, mansos y difíciles.

Carnicerito de Méjico estuvo muy valiente toda la tarde toreando con el capote. Con la muleta hizo tres faenas que se ovacionaron y estuvo bien matando.

Noain, en su primero, estuvo bien. En su segundo cortó la oreja y en el tercero fué ovacionado.

(Pasa a la página cuarta)

La providencia de España

Autorizada Ministerio, facilita préstamos para propietarios, industriales, edificar, etc. Módico interés. Reserva absoluta. Oficanas, Levre, 3, Pamplona. En Vitoria Fermín Galán, 44, 2.º.

José M.ª Aldamiz-Echevarría
Niños
Partos - Matriz
De 11 a 1 y ½ de la mañana y de 3 a 6 de la tarde.
Postas, 25, entresuelo, izqda.

Lanas para labores

Presentamos espléndida colección en las marcas más acreditadas por su calidad y buen resultado

Lana Belga la preferida para toda clase de labores a	0'95 madeja
Lana Isolda la más apropiada para jerseys de caballero a	1'40 „
Lana Nevada de gran novedad a	1'65 „
Lana Dalila de resultado inmejorable a	1'90 „
Lana-seda Victoria de gran fantasía a	1'60 ovillo
Lana Angora de gran efecto a	1'80 „

Almacenes EL BARATO
Postas, 30 - VITORIA - Teléf. 1145
Casas en San Sebastián: Alameda, 7
Burgos: Plaza Mayor, 26 y 27

Muebles a plazos.-O. de Zárate, 3

Ministerio de Cultura 2010

Crónica religiosa

Santoral para mañana

Martes, 11.—Nuestra Señora de la Cueva Santa.—Santos Vicente abad, Proto, Jacinto, hermanos, Diodoro, Diomedes, Dídimo, mártires; Pafnucio, Paciente, Emiliano, obispos; Teodora, penitente.

Parroquia de Santa María

Novena y Función de los Dolores de la Santísima Virgen.—Según piadosa costumbre, dió comienzo el pasado sábado, la Novena de Nuestra Señora de los Dolores ante la Imagen que se venera en esta iglesia parroquial, ejercicio que se reza en la Misa de ocho y media.

El domingo 16 se celebrará en la Santa Iglesia Catedral, por el Iltmo. Cabildo de la misma, la solemne Función a las diez, con sermón que predicará don Ambrosio Azparrén, Beneficiado de la Santa Iglesia Catedral.

Convento de Reparadoras

(Novena del 8 al 16 de los corrientes)

La reverenda Comunidad de Madres Reparadoras en unión de la Asociación de Señoras del Sagrado Corazón en el Santísimo Sacramento celebra solemne novena de reparación y desagravio, con los siguientes cultos:

Por la mañana, a las siete, antes de la Misa Conventual, Exposición de Su Divina Majestad a las once y media, Santa Misa y actos de reparación; y por la tarde a las seis, solemne novenario predicando todos los días, el R. Padre Víctor Arámburu, S. J. En la función del domingo 16, por la tarde, oficiará el Excmo. Prelado, siendo la Comunión General a las ocho con plática por el sagrado orador mencionado.

Parroquia de San Vicente

Los días 14, 15 y 16 de los corrientes se celebrará un solemnísimo tríduo en esta iglesia parroquial, en honor y gloria de Santa Luisa de Marillac, Cofundadora de las Hijas de la Caridad de San Vicente de Paúl.

Por la mañana: A las siete y media, Misas de Comunión general.

Por la tarde: A las siete, función con Su Divina Majestad de manifiesto.

El último día, a las diez, solemne Misa de medio pontifical oficiada por el Excmo. Sr. Obispo de la Diócesis.

Santo Cristo de Abechuco

Con objeto de venerar esta prodigiosa imagen, se celebrará en la iglesia parroquial de Abechuco un triduo en los días 11, 12 y 13, a las cuatro y media de la tarde, que consistirá en los actos siguientes:

Santo Rosario, Visita al Santísimo Sacramento, Lectura espiritual y Adoración de la Santa Reliquia.

Durante este tríduo ocuparán la Sagrada Cátedra los reverendos Presbíteros D. Dionisio Barrio, D. Plácido Incháurraga y D. Amancio Landáburu.

El viernes, día 14, a las diez Misa mayor Diaconada y ocupará la Sagrada Cátedra el M. I. Sr. Canónigo de la Santa Iglesia Catedral don Lucio Asensio terminándose los cultos de la mañana con la adoración de la Santa Reliquia.

Por la tarde a las cuatro y media tendrán lugar los cultos con el orden siguiente: Exposición de su Divina Majestad, Visita al Santísimo, Santo Rosario, Sermón a cargo del mismo orador de la mañana, Bendición y Reserva finalizando los cultos con la adoración de la Santa Reliquia.

Santos Ejercicios

en la Casa de San Francisco Javier Pamplona (Burlada)

Tendrán lugar del día 12 al 19 de Septiembre para señores Sacerdotes y dirigidos por el R. P. Pérez Platero S. J.

Del 20 al 26 de Septiembre para caballeros y jóvenes, dirigidos por el R. P. Ereño S. J.

Advertencias: 1.ª Las tandas comienzan el primer día a las siete de la tarde.

2.ª Nadie irá a los Santos Ejercicios sin haber recibido tarjeta de que está admitido.

La correspondencia, a la Sra. Directora de la Casa de Santos Ejercicios, Pamplona-Burlada. Teléfono 2620.

Artículos de 0'95

Costumbres en desuso

Como obligadas eran antes en Vitoria tradiciones o costumbres—o ambas cosas a la vez—, de las que ya no queda ni memoria. Que, para unos al transcurrir la fiesta de hoy, y para otros el día del Pilar, había de comenzar en nuestra zona el invierno, aunque el tiempo y la temperatura fueran agosteños.

Al terminar la romería de Olárizu. parece como si la gente moza quedara aplanada, sin ganas de más holgorio, en plan recogimiento o de cansancio, sin otras miras que nuestros días insoportables de octubre a mayo, (pues así de largo suele ser el tiempo hosco); y, si el sol y el ambiente nos iban contradiciendo por unos días, indefectiblemente habíamos de aferrarnos a lo malo, y aun a lo peor, el 12 de octubre, al dar fin a la temporada nocturna musical, que tantos partidarios tiene, sobre todo cuando puede celebrarse en la Florida sin par.

Otro rasgo nuestro también extinguido. En el Ayuntamiento era costumbre, convertida, por su cumplimiento exacto, en obligación sacratísima, que el día siguiente a la visita de mojones, sin excusa ni pretexto alguno, los municipes que formaban parte de las Comisiones de Arbitrios y de Hacienda, empezaran, con todo ahinco y sin levantar mano, a los estudios del que entonces se llamaba Arancel para la percepción de arbitrios y proyectos de presupuestos de ingresos y gastos para el año siguiente.

Tal actividad y semejante laudable previsión daban a los concejales tres meses y medio, largos de talle, para ir desmenuzando bien los asuntos que habían de tratar en orden a imposición de arbitrios y entradas y salidas de caudales calculados, lo cual facilitaba grandemente los trámites reglamentarios de discusión por el Ayuntamiento, exposición al público, pasar a la Junta Municipal de asociados (ahora no existe) y, ofrecer al vecindario, todo listo y corriente, para las fiestas de Navidad, a fin de que empezaran a regir las nuevas disposiciones al comenzar el año siguiente.

¿Qué se hizo de normas tan plausibles? Se vió este año la dejadez de las mismas al no poder confeccionar las Exacciones ni los Presupuestos en las fechas reglamentarias, teniendo precisión en diciembre de ampliar las que expiraban hasta el 31 de marzo, y comenzando el ejercicio el 1 de abril.

Tiene, además, la Corporación, problemas de gran trascendencia sin resolver, y la interinidad y la incertidumbre en que ahora se desenvuelve la administración de la capital de Alava, son otro obstáculo para el funcionamiento norma, ya que el Municipio es nuevo en sus dos tercios, son bastantes los que lo forman que desconocían esa actuación, y las condiciones de inestabilidad en que comienza no son, ciertamente, las más a propósito para la marcha serena, de los asuntos que a su cuidado tiene.

Ello mismo debía de constituir acicate y estímulo a los convecinos que queden al frente de la administración municipal, en cuanto se encarrile el vivir corriente, para, imitando la buena costumbre de los de antaño, comenzar en seguida el estudio de lo que constituye base y eje alrededor de los cuales se desenvuelve toda la vida administrativa de la ciudad.

Si no lo hacen, también en diciembre de este año habrá que pensar en el período de ampliación, que, aunque sea legal, no acusa, ciertamente, la mayor diligencia por parte de los que se comprometieron a usarla, sin que en esta alusión incluyamos, para nada, al Municipio vigente.

UN POBRE DIABLO

Corridas de toros

(Viene de la página tercera)

Murcia. — Segunda corrida de feria.

El Gallo sustituye a Belmonte. B Cuatro de Coquilla y dos de Clairac. La entrada floja a causa de no venir Belmonte. Los cuatro de Coquillas, buenos. Los dos de Clairac, mansos.

El Gallo en su primero no hizo nada ni con la capa ni con la muleta y estuvo desacertado matando. En su segundo toreó bien con el capote, hizo algunas de sus graciosas suertes, siendo ovacionado. Con la muleta estuvo cerca y decidido, dando algunos muletazos que se aplaudieron. Mató de una estocada. Ovación, vuelta y oreja.

Chicuelo toreó a sus dos toros muy bien y realizzó dos faenas adornadas, pero estuvo muy regular matando.

Villalta en su primero toreó valiente con el capote. Con la muleta hizo una faena cerca y valiente, toreando al natural y dando sus clásicos parones. Mató de una estocada que le valió las orejas el rabo y vuelta al ruedo.

En su segundo estuvo muy bien con el capote, hizo una faena valiente y mató de dos pinchazos y una estocada. Ovación.

—o—

Burgos.—Se ha celebrado un festival con becerros de Encinas, que fueron buenos.

Antonio Posada, Solórzano, Pepe Gallardo y Mariano Rodríguez tuvieron todos un éxito, toreando, muletando y matando. Cortaron orejas y fueron ovacionados.

SE DESEA dinero con garantía de tierras y casa. situado cercanías de Vitoria.—Informes, J. Burch, Francia, núm. 39.

MATRIMONIO ó señora de esmerada educación se ofrece para cuidar casa, niños ú otras labores. Razón en esta Administración.

ANTRACITAS DE SAN LUIS
LAS MEJORES DE ESPAÑA
EXCLUSIVA DE VENTAS
CARBONES VALLEJO

Boda aristocrática

Como teníamos anunciado, el sábado último y en la Iglesia parroquial del inmediato pueblo de Foronda, tuvo lugar la unión matrimonial de la encantadora señorita Ana María de Santiago y Díaz de Mendivil con el joven y culto abogado don José María Gabilán y Plá.

Momentos antes de las once, hora en que debía efectuarse el enlace, hizo su entrada en la citada parroquia, Monseñor Mateo Múgica, Obispo de la Diócesis, que se había dignado bendecir la unión de los nuevos esposos, siendo recibido con volteo de campanas, disparo de cohetes y vivas muestras de simpatía, cariño y respeto por parte de los invitados y vecindario.

La Iglesia del pintoresco pueblecillo, quizá el más pintoresco de los que salpican nuestra llanada, se hallaba profusamnete adornada con multitud de luces, plantas y tapices, y, cuando la comitiva nupcial hizo su entrada en el templo, a los acordes de la marcha de Tanhauser, su amplia nave se encontraba totalmente ocupada por los numerosos invitados y el vecindario en pleno que quiso asociar a la alegría que en aquellos momentos embargaba a la familia de Santiago, engalanando sus casas con guirnaldas y colgaduras y acudiendo en masa al acto religioso, cosa nada extraña, puesto que estos señores de Santiago, verdaderos señores, han venido ejerciendo durante largos años un paternal patriarcado sobre los habitantes de la simpática aldea.

En cabeza de la comitiva marchaba don Federico de Santiago, padrino de la boda y padre de la desposada, que daba el brazo a la que dentro de breves momentos iba a ser la señora de Gabilán. esta, elegantísimamente ataviada con el blanco traje de novia, no se sabía qué admirar más; si la espléndida belleza de su rostro, la suprema distinción de su figura o la insuperable elegancia con que llebava las galas de desposada.

Daban escolta a la anterior pareja cuatro encantadoras muchachas, las señoritas Mari Sol de Santiago y Josefina, María Teresa y Carmen Gabilán, que figuraban como damas de honor de la contrayente, vestidas con exquisita elegancia y dignas por su belleza de la simpática misión que se les confiara.

Llevaba la cola del traje de novia el precioso niño José María Díaz de Mendivil que por su gentileza y lo irreprochable de su indumento, parecía escapado de un grabado de la Ilustración inglesa.

Figuraba a continuación, en la comitiva, la madre del novio y madrina de la boda, señora de Gabilán, que tocaba su cabeza magnífica mantilla negra de blonda y apoyaba su brazo en el de su hijo y futuro contrayente.

Marchaban detrás, formando parejas, los próximos parientes de los novios, muy elegantes, ellas y ellos con severo traje de etiqueta.

Como decimos antes, bendijo la unión el señor Obispo de la Diócesis, quien dirigió a los nuevos esposos una sencilla y emocionante plática.

Actuaron como testigos; por parte de la novia, el Marqués de la Bóbeda de Limia, don José María Díaz de Mendivil, don Antonio Arguinzoniz, don José Luis, don Federico y don Fernando de Santiago, y don Braulio Viguri, alcalde de aquel Ayuntamiento y en representación del pueblo de Foronda y por parte del novio don José Calvo Sotelo, representado por don José Manuel Gabilán, don Pedro Gil Moreno de Mora, Marqués de Torrelaguna, doctor Simonena, señor Rojas Marcos y señor Delgado Cisneros.

Durante la Misa de velaciones, la capilla de música dirigida por el maestro Arámburu ejecutó con su maestría peculiar; el Ave María de Schubert, Andante de la Sinfonía Escocesa, de Medhelsson. La Plegaria, de Alvarez y Los Encantos del Viernes Santo, de Wagner, luciendo su bien timbrada voz nuestro buen amigo el señor Lizarralde.

En el, siempre solemne, momento de la Consagración, calláronse los instrumentos que desde el coro lanzaban sus acordes notas y los chistularis de Llodio, venidos exrpofeso al acto, entonaron nuestro Himno de San Ignacio. El momento fué de verdadera emoción.

Terminado el acto religioso, organizóse la comitiva de regreso en igual forma que la ya descrita, salvo las naturales variaciones de la composición de las parejas formadas por los novios y padrinos, dirigiéndose todos a la casa palacio que en el pueblo de Foronda posee la familia de Díaz de Mendivil, llamada Ibai Jáuregui, residencia de los señores de Santiago, donde los nuevos esposos recibieron paternal bendición de las venerables manos de la respetable señora doña Ana de Santiago, viuda del general del mismo apellido, que por su avanzada edad había quedado retirada en sus habitaciones.

En la citada casa—palacio Ibai—Jáuregui se sirvió a los invitados un suculento Cook Tail con arreglo al siguiente menú: Mariscos, Sandwichs Basques, ídem de lomo, ídem de queso, Canapés de caviar, ídem a la Normanda, ídem Primavera, Buns con jamón, Medallones de anchoa, Rosbif a la inglesa, Galantina trufada con aspic, Supremas de ave a la Reina, jamón de York, Foiegrás geté perle notre, helado de limón, pastel de espinaca, Mousse de chocolate, Dame Ivoine, Pastel Moscowita, ídem Pierrot, Tartaletas de crema ect. Vinos, Cup de frutas, Oporto, Jerez y Cook Tail.

Después de pasar unas horas agradabilísimas, la numerosa concurrencia regresó a Vitoria encantada, aunque no sorprendida, de la amabilidad y simpática hospitalidad de doña Caya Díaz de Mendivil de Santiago y de su esposo don Federico, quienes recibieron numerosas felicitaciones.

Entre los numerosos invitados podemos recordar los siguientes:

Señoras Marquesa de Unzá del Valle, de Foronda, de Villalva, de Torrelaguna ,de Camposanto y del Socorro; Condesa de Asmir; señoras de Casas, Viana, Rotaeche, Viuda de Calonje, Iznardi, Astorqui, Meléndez Suances, Viuda de Garcés de los Fayos, Rabanera, Viuda de Zulueta, Velasco (don Francisco), Noriega, Lasaga, Carbonell, Simonena, Perales, Viuda de Vargas, Santiago (don José Luis y don Fernando), Alfaro, Velasco (don Jesús), Foronda y Díaz de Mendivil; señoritas de Páramo, Gortazar, Artajo, Echagüe, Velasco (Pilar Gabilán, Josefina, María Teresa y Carmen), Santiago, Muñoz, Delgado, Carsi, Rabanera, Viana, Rviera, Villacieros Elizagarate, Montoya, Rotaeche, Solano, Ponte, Carbonell, Pobes, Menchacatorre, Velasco (Pura), Drake, Foronda, Rojas, Marcos, Calonje, Reyna, Verástegui, Arenaza, San Pelayo, Epalza, Iznardi y de la Hidalga (Luisa, Carmela e Isabel) y señores Marqueses de, Unzá del Valle, Torrelaguna, Campo santo y Bóbeda de Limia; Conde de Asmir y señores Lozares (Párroco de Foronda), Argaya (Capellán del señor Obispo) Gracia, Foronda, Velasco, Carbonell, Pobes, Velasco (Jesús), Elío Velaco y Santías, Suances, Villacieros, de la Hidalga, Menchacatorre, Ponte, Alfaro, Viguri, Maturana, Díaz de Mendivil, Verástegui, Carbonell (José Manuel) Casas, Rapallo, Meléndez, Iznardi, Calonje (Antonio y Juan), Epalza, Astorqui, Viana, Rotaeche, Ortiz, Arguizoniz, Simonena, Santiago (José Luis, Federico y Fernando), Gil Moreno de Mora, Rojas Marcos, Delgado Cisneros y de la Brena.

Los nuevos esposos a los que deseamos larga felicidad, salieron para varias capitales de Francia, Alemania, Bélgica y Holanda.

Conferencias Sociales

El Padre Baños, en Miranda de Ebro

Grande es la animación que reina en esta ciudad por la novena de su excelsa Patrona, la Virgen de Altamira, con motivo de los sermones que el gran sociólogo y divulgador de las encíclicas de los Papas, el R. P. Ignacio de la Cruz Baños, de los Sagrados Corazones, o como lo llamó el Gobierno del bienio: «Don Félix Baños», al quitarle la cátedra que en Instituto Nacional poseía, así sencillamente, porque era fraile ..

Ha examinado el elocuente orador sagrado con esa vehemencia que le caracteriza y con transparencia y profundidad sin igual, al mismo tiempo que con sencillez insuperable, los distintos aspectos del problema, sino a fondo, llegando hasta sus últimas consecuencias

Defiende a la Iglesia Católica de los cargos que el socialismo y demás sistemas le han echado en cara injustamente y no con poca malicia ni con buena voluntad.

Da la razón a los capitalistas en los puntos que la tienen y defiende a los obreros en aquello que deben ser defendidos. Se esmera en gran manera para hacerles ver que la Iglesia no se ha echado en manos de los ricos, como predican sus adversarios, sino muy al contrario, dessus orígenes, desde su Divino Fundador que siendo rico se hizo pobre, que fué obrero, desde sus apóstoles, obreros también, ha procurado en todas las edades, en todos los tiempos, enaltecer, dignificar, favorecer al obrero que yacía en la más degradante miseria, cual era la esclavitud

No es el P. Baños un orador que dejando volar su fantasía se deleita en lirismos estériles. No hay punto en su doctrina que no esté basado en el Evangelio, en las encíclicas de los Papas, en los Santos Padres, en la razón, en el sentido común, en la experiencia.

Dura parece resultar para muchos su doctrina; como que es la del Divino Maestro que ya hace dos mil años les parecía dura a los que la oían; dura les parece, porque no halaga las pasiones, ni favorece sentimientos bastardos, ni pacta con la injusticia; dura... porque es la verdad, y la verdad a veces es muy amarga y no todos quieren oirla cuando descubre sus llagas.

Es dura, pero es la verdad.

Examinó el P. Baños en su primera conferencia a fondo el derecho de propiedad; derecho que emana de la misma naturaleza humana, del cual no nos puede desposeer ninguna ley humana, bajo ningún pretexto.

Pasa después a hablar de los distintos modos que hay de poseer legítimamente, y ataca con santa energía angélica los modos injustos de posesión, desde el pistolero que encañonándonos su pistola nos arrebata la bolsa hasta a aquél que al amparo de una ley injusta (que no es ley), chupa tranquilamente cual insaciable vampiro y se sacia con el sudor del obrero, o arrebata la propiedad del prójimo, justamente adquirida, por la suprema razón... de que la ley lo manda.

Esta propiedad no se adquiere exclusivamente para nosotros, (y este es el tema de la segunda conferencia), sino también nos la da Dios para que, con lo supérfluo ayudemos a las necesidades del que no puede ganarse la vida, sea por la edad, o por enfermdaed, o por no encontrar trabajo, en una palabra, los pobres.

Explica quiénes son los pobres, qué es lo supérfluo, o renta libre, qué orden se debe guardar en la limosna, qué necesidades de los pobres debemos cubrir, cuánto se ha de dar, cómo se ha de dar.

Todos sus argumentos parten de este principio: «El hombre tiene que vivir con dignidad de hombre, él no tiene otro medio para mantener esta dignidad que el trabajjo, si éste le falla, tiene derecho a buscar ordenadamente su sustento en los bienes supérfluos del rico, y por lo tanto los ricos tienen obligación gravísima de socorrerle con lo que a ellos les sobra, como que son administradores de los bienes que el cielo ha puesto en sus manos.

La afluencia de público es enorme. Allí hemos visto hombres y mujjeres de todas las categorías sociales: católicos fervorosos, ricos, pobres, socialistas, comunistas, de la C. N. T., todos oyen con gran atención y con respetuoso silencio al orador sagrado que con arrebatadora elocuencia y asombrosa sencillez desenmaraña las cuestiones más intrincadas de la sociología cristiano-católica. Nos han confesado que muchos obreros están deseando de oirle, pero los hombres que predican la libertad no lo ven con buenos ojos. A pesar de ello entran ríadas de obreros que desentendiéndose de sus «redentores», beben absortos los conceptos del orador. En otro artículo examinaremos los puntos restantes de su doctrina.

L. Arbeloa.

Servicio de autobus Vitoria Miranda y viciversa

Salida de Vitoria a las 6,30 de la mañana.

Salida de Miranda 7,30 tarde.

Despacho de billetes en Vitoria Calle General Alava n.º 2.

Radio escuchas

Para conmemorar la inauguración de la Emisora Vitoriana, ofrecemos por unos días

Detectores de Galena a 2 pesetas

Para oir en alta voz, receptores de lámparas auriculares y piezas sueltas para la construcción de aparatos a precios baratísimos.

LIBRERIA LINACERO

Teléf. 1846 Fueros 21, 23 y 25

FUMADOR!...

Pida en los estancos y demás establecimientos del ramo, estos tres productos inimitables:
PAPEL DE FUMAR RIZLA (15 céntimos librillo)
MAQUINA PARA HACER CIGARRILLOS RIZLA (1,50 Ptas.)
FILTROS CONTRA LA NICOTINA RIZLA (0,60 la caja)
y con ellos hará usted unos cigarrilos formidables!...
Depósito general: Zubieta, 9 — SAN SEBASTIAN. — Teléfono 13830.

Garage Eléctrico

Instalaciones eléctricas de automóviles
Especialidad en bobinajes y baterías
Reparaciones garantizadas
¡¡Precios sin competencia!!
Ortíz de Zárate, 15 -:- Teléfono 1138

Ministerio de Cultura 2010

La Asamblea de la Ceda en Covadonga

El discurso de Gil Robles y unas declaraciones. Coacciones y tiros

Oviedo.—Noticias que se reciben de Covadonga dan cuenta de haberse celebrado sin que ocurrieran incidentes graves la Asamblea anunciada por los elementos de la CEDA.

Durante la noche del sábado y la madrugada del domingo continuaron las coacciones y los tiroteos contra los coches de turismo y autobuses que se dirigían a Covadonga.

La declaración de huelga general facilitó mucho estas coacciones, pues los obreros se dedicaron a molestar a cuantos se dirigían a dicha Asamblea.

Cerca de Mieres algunos coches fueron tiroteados; la Guardia civil persiguió a los grupos y al ser tiroteada y repeler la agresión hirió a un huelguista que fué trasladado al hospital de Oviedo.

En Langreo no cesó la tentativa de parar los trenes. En Sotrondio detuvieron un tren, pero la presencia de los guardias de Asalto, disolvió los grupos que coaccionaban al maquinista.

El diputado don Bernardo Aza, de Acción Popular se ha negado a ír a Covadonga en automóvil, pues cuando se dirigía a esta capital fué tiroteado resultando ilesos él y sus acompañantes.

Los revoltosoos cortaron la línea telefónica de madrugada cerca de Mieres, pero a la hora y media la avería quedó reparada.

En muchos puntos de la carretera aparecen montones de escombro. Los huelguistas se dedicaron durante la noche a derribar muros echando el cascote sobre la vía. En algunos puntos el entorpecimiento para la marcha de coches lo encontraban en quinientos metros de longitud. Cuando los automóviles, eran tiroteados, la Guardia civil emprendía la persecución de los agresores que en todos los casos se han dado a la fuga. La línea férrea del vasco-asturiano, fué volada con dinamita cerca de Ujo en tres sitios distintos. A las cuatro horas pudo restablecerse la comunicación. En el ferrocarril de Covadonga, también apareció la vía levantada en algunos lugares. Entre Trubia y Grado los revoltosos arrancaron los árboles arrojándolos sobre la carretera y cerca de Quirós apareció ésta llena de almendrilla en algunos lugares. La Guardia civil y los vigilantes de carreteras persiguen a un automóvil que se dedica por toda la provincia a arrojar tachuelas a su paso.

Bajo estos auspicios se celebró la Asamblea de Covadonga anunciada como un acto de gran trascendencia por el número de asambleistas. Lo cierto es que se congregaron unos ocho mil. También se esperaba que el discurso del señor Gil Robles, fuera sensacional por muchos conceptos.

Los puntos principales del discurso del jefe de la Ceda, son los siguientes: Declara que de aquí en adelante, sus partidarios no deben pensar en Acción Popular, sino en España.

Que es necesario trabajar por la unidad de la Patria y contra todos los manejos que en realidad no son sino movimientos de carácter separatista.

La actitud del Gobierno debe cambiar como consecuencia de su discurso al que no quiere dar carácter político, propiamente dicho.

Se trata más bien de dar instrucciones a sus partidarios sobre lo que deben hacer de aquí en adelante.

Reinó el mayor orden y por la tarde la huelga general puede considerarse por terminada, ya que se reanudaron, después de celebrada la Asamblea, muchos trabajos.

INTERESANTES MANIFESTACIONES DE GIL ROBLES

Oviedo.—La suerte nos ha deparado la ocasión de poder interrogar brevísimamente a don José María Gil Robles.

Tan solo tres preguntas hemos hecho al jefe de Acción Popular.

—¿Qué opinión forma usted de estas huelgas contra los actos de Acción Popular?

—Creo que el Gobierno ha cumplido con su deber tanto en la huelga de Madrid como en la de Asturias, pero tengo la impresión de que algunas autoridades inferiores no han secundado debidamente las órdenes emanadas del ministerio de la Gobernación?

—¿Qué consecuencias traerá el discurso que acaba usted de pronunciar?

—Creo que las observaciones mías en el discurso de hoy deben producir un cambio en la política del Gobierno. Estas observaciones no implican una crítica; la crítica la haré yo cuando el 1.º de octubre se habran las Cortes y entonces pediré al Gobierno que dé cuenta de cómo ha empleado la confianza que le fué concedida por el Parlamento sobre todo en lo que afecta a la cuestión y manejos de los catalanes autónomos, porque en Cataluña, sobre todo, se han pasado ya de la raya.

—¿Formará usted pronto Gobierno?

—Respecto a las posibilidades de que yo forme Gobierno en tiempo inmediato, debo decir, que nadie puede negar estas posibilidades. Pero no creo que éste sea el momeato oportuno.

Notas de Sociedad

LOS QUE VIAJAN

Se encuentran pasando una temporada en Oyón, la señora doña Pascuala Ardanaz de Gallego con sus hijas Cairmencita y Loli.

—De Albelda, la esposa de nuestro querido amigo don Sandalio Arrilucea.

—De Portugalete, a pasar unos días al lado de su familia doña Genoveva Pérez de Pinedo con sus monísimas hijas Julita y Cheli.

—De paso para Irún, el R. P. Marcelino Ereño.

—Para ocupar un alto puesto de su orden en Roma salió el R. P. Gregorio Mz. de Antoñana que, hasta ahora desempeñó el Priorato del Noviciado de Hijos del Corazón de María, en Salvatierna (Alava).

—De Madrid ha venido nuestro distinguido amigo don Prudencio Verástegui.

—Mañana marcha a Arnedillo, a hacer su temporada de aguas, nuestro buen amigo don Pedro García.

NUESTRO RVDMO. PRELADO

De Aránzazu ha regresado el excelentísimo señor Obispo de esta Diócesis para practicar los Santos Ejercicios que empiezan esta tarde en el Seminario Diocesano.

EJERCICIOS ESPIRITUALES

Esta noche da comienzo en el Seminario Diocesano de esta Ciudad, la tercera tanda de Ejercicios Espirituales para el Clero de Guipúzcoa.

Serán dirigidos por los reverendos PP. Maguregui y Azpiazu, S. J.

Con este motivo ruega encarecidamente a sus sacerdotes y fieles diocesaanos suspendan toda consulta y visitas a S. E. Rvdma. durante estos días de espiritual retiro.

RALLY-PAPER

Brillantísima resultó la fiesta que la aristocrática Sociedad Vitoria-Club había organizado para distracción de sus socios.

A las tres de la tarde del pasado Viernes, se reunieron en el campo de Tennis de dicha Sociedad todos los excursionistas en número de 140, organizándose la cabalgata en la que figuraban en cabeza a caballo los señores Muguiro, Velasco y Montalvo que constituían el Jurado, y que iban seguidos de las bellas amazonas con sus correspondientes parejas, el personal encargado de los controles y a continuación gran número de automóviles conduciendo a los concurrentes a la fiesta.

Una vez en el alto de Armentia dió comienzo el Rally-paper saliendo la primera pareja a las cuatro de la tarde y siguiendo las demás de cinco en cinco minutos. El recorrido hasta la finca de los señores marqueses de la Alameda, se hizo en una hora alcanzando el premio la pareja compuesta por la señorita Mary Muguiro y don Adolfo Esteban y, distinguiéndose todas en la agilidad y destreza con que realizaron la carrera proyectada.

Terminado el Rally-paper se sirvió un espléndido refresco a todos los concurrentes entre los que desde el primer momento se encontraban el Excmo. señor Gobernador y su distinguida señora; señores marqueses de Camposanto, condes de Asmir, y señores de Mendizábal, Rapallo, Meléndez, Jiménez, Allende, Alfaro (don Tomás y don Luis), Velasco, Galíndez, Pisón, Muguiro, Suances; señoras viuda de Vargas, Calonje, de la Hidalga, Botaz y Foronda.

Señoritas de Velasco, Casanova, Zumárraga, Celis, Ciria, Alonso, Echeverría, Gortázar, Muguiro, Elizagarate, Montoya, Entrambasguas, Abreu Echániz, de la Hidalga, Verástegui, Páramo, Landeta, Azcárraga, Calonje, Ponce de León, Peciña, Olaguíbel, Prieto, Camposanto, Iznardi Carsi, Rabanera, Viana, Moliní, Castejón, Nardiz, Escandelas y Ponte.

Señores, marqués de los Ulagares, marqués de Bóveda, de Limia, Benito, Velasco, Esteban, Navarro, Casanova, Aranegui, Echeverría, Gortázar, Orbea, Muguiro, Uriarte, Yera, Ozores, Echave, Abreu, la Hidalga, Verástegui, Villacieros, Montalvo, Iturrate, Moreno, Ponce de León, Amézola, Calonje, Prieto, Garcés, Gómez, Santiago y algunos otros cuyos nombres sentimos no recordar.

Transcurridas unas horas agradables, se realizó el regreso a Vitoria ponderándose el éxito de la excursión.

NECROLOGICA

A las siete de esta mañana, y a la edad de 41 años, ha fallecido en Mendiola don Lucio Chinchurreta y Ortiz de Zárate.

Nos unimos a la tribulación de su viuda doña María Olalde; hijos don Enrique, doña Eusebia, don Julio, don Mariano y doña Eulogia; hermanos don Ricardo, doña María y don Luis; hermano político don Guillermo L. de Subijana y demás familia, toda estimadísima, como lo era el finado, muy conocido en Vitoria por sus negocios de piedra de las canteras de dicho pueblo.

Noticias y reclamos

COMEDORES ECONOMICOS

Menú para mañana martes:

Primera comida

Alubia jaspeada y filetes en salsa.

Segunda comida

Sopa de arroz y pescado en salsa.

Pan: 166 gramos; precio, 0,65.

—o—

Hoy ya sabe todo el mundo
Que el gran «San Roque Quinado»
Da valor al que es parado,
Fuerzas al debilitado,
Energías al que es meco
Y evita los resfriados.

Gran aperitivo de uso general muy agradable.—Propietario: Tejada y Compañía (Sucesor).—ARETA (Alava).—Representante: Ozaeta.

MATADERO MUNICIPAL

Las reses sacrificadas en el día de ayer y los pesos de las mismas, han sido los siguientes:

9 bueyes, 1.903 kilogramos.
12 terneras, 737 ídem.
17 ovejas, 262 ídem.
Derechos: pesetas 1.037,55.

FARMACIAS DE GUARDIA

Hoy, lunes, están de servicio las siguientes:

Sr. BUJANDA, Postas, 18.
Sr. PUENTE, F. Galán, 2.

Quedan de servicio por la noche, para el despacho de recetas firmadas por facultativos.

CARCEL

En el día de hoy existen en esta prisión:

49 hombres y 2 mujeres.

¡No seas loca, Carmen!

—Estás comiendo demasiado y luego te quejarás de las hemorroides...

—Bah, ya sabes que me he curado por completo. Bastó que durante unas semanas usase el Posterisan, ungüento y supositorios, para verme libre de ellas. Es algo realmente maravilloso, se lo he recomendado a Julita, y también se ha curado.

Ungüento, Pts. 4,75. Supositorios, Pts. 6,00.

De venta en todas las farmacias.

Centros oficiales

AYUNTAMIENTO

Al recibirnos el señor Ginés esta mañana, nos manifestó que se encontraba absorbido porr un trabajo referente al funcionamiento de los Comedores Económicos; tocante a este asunto, muy en breves días nos dará noticias que no dejarán de interesar al pueblo de Vitoria.

Referente a la recaudación de arbitrios, nos ha dicho el señor Ginés, que el resultado es en general satisfactorio.

Comparando los ingresos habidos por arbitrios en 1933, hasta fin de Agosto, con los que hemos tenido hasta Agosto de este año, resulta que hay una diferencia a favor de la recaudación de este año, de pesetas 96.995,65. Solamente en el mes de Agosto de este año, se ha recaudado 21.321,33 más que el mismo mes del año anterior.

Donde más se ha notado este aumento ha sido en las carnes, con excepción de la de cerdo.

También ha tenido un incremento la recaudación sobre el impuesto del pescado fresco.

En vino se ha recaudado este mes 9.000 ptas. más que el mismo mes del pasado año.

LA VISITA DE MOJONES

Referente a esta visita nos ha dicho el señor Alcalde que la visita se ha efectuado con toda felicidad, según informe de la Comisión que ha llevado a cabo este interesante y tradicional servicio técnico y administrativo. Funcionarios que hace muchos años, están al servicio del Ayuntamiento y vienen colaborando en la prestación de este servicio, han dicho que no recuerdan haber visto nunca un entusiasmo igual.

La Comisión ha sido recibida en todos los pueblos con música, cohetes bombas y un entusiasmo inusitado.

En el trayecto la Comisión ha sido acompañada constantemente por el vecindario en pleno de unos pueblos a otros.

Terminó diciéndonos el señor Ginés que para estos festejos tiene votado ell Ayuntamiento una consignación de 2.500 pesetas y cree que solo se gastarán unas 500.

CUARTO DE SOCORRO

Han sido asistidos:

Félix García de 5 años, de erosiones en el brazo izquierdo y muslo del mismo lado; fué atropellado por un auto en la calle de Fermín Galán.

Soledad Sosa de 3 años, de contusión en el codo izquierdo; se las produjo en su domicilio casualmente.

Félix Alvarez de 5 años, de una herida contusa en la frente, se cayó en la calle.

Gregorio Fernández de 23 años, de heridas incisas punzantes superficiales en región glutea izquierda; se las produjo en el Bataklán con una botella.

DIPUTACION

Paulatinamente, no con la rapidez que esta Presidencia desea, se va resolviendo todo cuanto se relaciona con el problema escolar.

Esta mañana estuve en la Delegación de Hacienda a firmar el libramiento correspondiente, cuyo importe de 256.500,60 pesetas se ha cobrado en el Banco de España y ha ingresado en Tesorería de Provincia con destino a los contratistas de las escuelas de Elciego, Oyón, Santa Cruz de Campezo, Araya, Lanciego, Elvillar, Berrosteguieta, Castillo, Gomecha, Manzanos, Portilla, Salinillas y Salcedo.

Mañana se harán las liquidaciones correspondientes y el miércoles podrán pasar por estas Oficinas los aludidos industriales a recoger las cantidades que les pertenecen.

He firmado hoy la documentación precisa referente a las certificaciones hechas por obras realizadas en el Grupo Escolar que se construye en las inmediaciones de la calle de Francia y que importan 302.165,80 pesetas. Se ha enviado hoy mismo a Madrid con una carta al señor Freigero, al objeto de que se despache con la urgencia debida y con ell propósito de que se puedan cobrar este mismo mes.

—o—

He tenido noticias satisfactorias relacionadas con el primer trozo de la carretera de Treviño, para el que se han destinado 70,000 pesetas a gastar en este año, y por esta razón he celebrado una conferencia telefónica con el ingeniero Director de las obras, don Moisés Barrio.

Una vez comenzadas estas obras, se verá el modo de conseguir que para el año próximo, bien en el presupuesto que se confeccione o bien en la prórroga del actual, se obtengan las pesetas precisas para terminar dicho trozo y de este modo tendremos concluída en todas sus partes la carretera de Treviño a Vitoria.

GOBIERNO CIVIL

No tenía el señor Gobernador a la hora de recibirnos noticia alguna de interés que comunicarnos. Unicamente nos dijo que ayer se celebraron en Arceniega dos actos políticos, uno tradicionalista y otro nacionalista, no habiendo que lamentar, el más mínimo incidente.

Insistido por un reporter sobre dimisión de concejales del Ayuntamiento dijo que nada sabía.

Caso de que las hubiera el señor gobernador nombrará nuevos sustitutos.

La fracasada huelga general de Madrid

De madrugada, todos los gremios se reintegraron al trabajo

Madrid. — En la madrugada de ayer comenzaron a reintegrarse al trabajo algunos de los gremios que participaron en la fracasada huelga general.

Al dirigirse algunos obreros al trabajo eran coaccionados por algunos extremistas disconformes con la reanudación de las tareas.

Aproixmadamente a las dos de la madrugada varios grupos estacionados en la Puerta del Sol fueron invitados por los guardias a disolverse y de uno de los grupos partió un disparo sin que haya podido precisarse quien lo hizo. No hubo que lamentar desgracias. Los de Asalto dieron varias cargas y disolvieron los grupos. Fué la última de las intervenciones de la calle realizadas por la fuerza.

Los obreros panaderos de casi todas las tahonas de Madrid antraron ya a trabajar al turno de las dos de la madrugada.

A medida que avanzaba el domingo se reintegraron igualmente al trabajo el personal del Metro, tranvías, autobuses y todos aquéllos que tienen tarea los domingos.

Madrid recobró a primera hora de la mañana su aspecto habitual.

Como en varias imprentas comenzó también a trabajarse a media noche, los periódicos diarios aparecieron todos, con algunas deficiencias tipográficas dadas las circunstancias que concurrían al reanudar el trabajo.

El público, ávido de conocer con todo detalle los sucesos registrados el sábado con motivo de la huelga general, arrebataba los eejmplares de manos de los vendedores.

El balance de la jornada provocada por el proletariado no puede ser más triste: cayeron seis muertos; hay dieciocho heridos, más de la mitad de éstos de gravedad y bastantes leves y contusos.

El número de detenidos por la Brigada Social con motivo del paro, asciende a tres centenares.

El público comentaba y aplaudía las decisiones gubernamentales que cortaron la jornada del sábado que se inició con una turbulencia y con hechos sangrientos condenables. El ministro de la Gobernación supo contener primero y reprimir severamente a cuantos amparados en el anónimo se dedican a violar la Ley.

También se elogiaba la actuación de la fuerza pública que supo comportarse en los momentos de situación grave con energía y entereza en unos casos y con dignidad siempre.

COMENTARIOS DE PRENSA SOBRE LA HUELGA

Madrid.—El diario «La Libertad» no comenta la huelga general, limitándose a una información objetiva de los incidentes y a una reseña poco amplia del mitin de los agricultores catalanes que tampoco comenta. En su artículo de fondo se ocupa de que hace veinte años Alemania perdió la batalla del Marne.

«Ahora» hace constar su firme condenación por el movimiento revolucionario. Añade que la táctica de la huelga general da a la acción de las masas una clara significación anarquizante cuando se utiliza con tan fútil pretexto como el utilizado esta vez.

«A B C» asegura que el Gobierno ha cumplido todos sus deberes, tanto atajando la revuelta como protegiendo la asamblea de los agrarios catalanes.

«El Liberal», dice: «No perdamos la cabeza. Ni el Gobierno debió autorizar la Asamblea Agraria, ni se debió ir contra ella con una huelga general».

En lugar preferente publica dicho periódico, el manifiesto ordenando la vuelta al trabajo.

«El Socialista» califica de triunfal la jornada del proletariado madrileño. Dice que la clase obrera demostró que no se la vence con facilidad.

«El Sol» dice: «Es de elemental previsión política calcular las reacciones de la opinión pública. Si no fuera porque aún nos queda esperanza acerca del buen sentido español y de su singular manera de tomar las cosas, diríamos que se está haciendo todo lo posible y acaso un poco más para que caiga sobre España la plaga que padecen otros pueblos.»

«El Debate» considera la jornada del domingo como una jornada triunfal. En sí misma porque a nadie ha sido posible—agrega—enturbiar su brillantez propia y su honda significación. En cuando al porvenir, porque se ha arrojado en el surco una semilla profunda que producirá en su día las mejores consecuencias a la Patria española, que es lo que a nosotros nos importa en definitiva.

La excursión de la Vesa

Ayer tuvo esta entidad artística su anunciada excursión a la capital Donostiarra. La salida se efectuó a las siete y media de la mañana del domicilio social Nuevo Teatro.

Ya en San Sebastián se cumplió rigurosamente y a satisfacción plena el anunciado programa a desarroflar.

La vuelta a Vitoria se hizo puntualmente estando de regreso en nuestra ciudad a las once y cuarto.

En días sucesivos daremos una información a nuestros lectores relacionada con los planes y proyectos de esta artística entidad para el próximo otoño e invierno.

Preso en libertad

Ayer fué puesto en libertad el preso Vicente Eizaguirre, de filiación nacionalista; que fué detenido días pasados por los sucesos ocurridos en la Plaza de la Virgen Blanca.

Sucesos y sucesillos

LADRON DE TEJAS

Ha sido puesto a disposición del juez de Instrucción, Ildefonso Rodríguez Pérez, domiciliado en la calle Nueva Dentro, número, 58, por hurto de 300 tejas al vecino de Gamarra Mayor, Mauricio Garayo Díaz.

Las tejas robadas ascendían en su valor a unas 40 pesetas.

POR CORTAR LEÑA SIN PERMISO

Comunica la Guardia civil del Puesto de Bernedo, que han sido denunciados por cortar leña sin previa autorización en la "Sierra de Toloño", en un monte propiedad de la Diputación, los individuos siguientes: Víctor Villaverde, de 23 años, Gregorio Mateo Portilla, de 19, Felipe Pérez Prieto, de 17, Santiago Portilla, de 19, Rufino Blano, de 28, Fernando Serrano, de 17, Sotero Anguiano, de 36, Juan Germán Crespo y Samacio Madejón, de 20.

CAE DE LA BURRA Y SE MATA

El anciano, de 70 años de edad, labrador de profesión y avecindado en la villa de Oyón regresaba del campo montado en una burra.

Ya en las inmediaciones del pueblo tuvo la desgracia de caerse de ella a consecuencia de haberse espantado.

Asistido inmediatamente por algunos vecinos y por el médico titular de Oyón le fueron apreciadas varias heridas y un interno choch traumático.

Conducido inmediatamente a su domicilio dejó de existir pocos momentos después.

HABIA ROBADO UNA NAVAJA BARBERA

Comunican del Puesto de la Guardia civil de Villanueva, que ha sido detenido el sujeto llamado Celestino López Pardo, de 21 años, natural de Sestao y sin domicilio reconocido al cual se le halló en el término llamado "Angorto" teniendo en su poder una navaja barbera que se la robó el pasado día 7 de agosto al barbero de Puentelarrá llamado Fortunato Brizuela Arín.

El Celestino ha sido puesto a disposición del juez municipal.

UN PALANQUETAZO

Don Fernando Benegas Larrañaga, de 30 años, casado y empleado ha denunciado en la Comisaría de Vigilancia que violentando la puerta de su casas unos "cacos" se han llevado, media docena de cucharillas de plata, un reloj de oro, dos cadenas del mismo metal, un sello anillo también de oro y dos relojes pequeños de oro y niquel respectivamente valorado todo ello en unas 500 pesetas.

BACALADAS ABANDONADAS

El empleado de la Estación del Norte, Aniceto Fernández, que vive en el Barrio de San Cristóbal, ha presentado en la Comisaría una denuncia dando cuenta de haber sido encontrado abandonado en la trasera de la parte Sur del Asilo de Las Nieves, un fardo conteniendo ocho bacaladas.

Por si se trata de algún robo los agentes practican averiguaciones y pesquisas.

Automóviles a San Sebastián

La Compañía de Automóviles "La Vitoriana" S. L., pondrá todos los domingos y días festivos un coche especial para dicho punto. Salida de Vitoria ocho mañana. Salida de San Sebastián ocho y media noche del Bulevard frente a la Colonia Alavesa.

Precios: Delantera o berlina 12,00 pesetas; Interior, 10,00 ida y vuelta.

Despacho de billetes Postas, 33. Teléfono 1.979.

Ministerio de Cultura 2010

Los caramelos mata-lombrices y purgantes P. CATALA
(MARCA REGISTRADA)

Salvan a niños, adultos y ancianos de muchas enfermedades. Son inofensivos si no tienen lombrices, porque obra como un lasante suave. Treinta años de éxito que por muchos similares que haya, jamás podrán competir con el éxito de estos renombrados y maravillosos caramelos que tanto recomiendan los médicos. De venta: Farmacias y Droguerías. Pedidos al por mayor, P. Catalá.--VIGO.

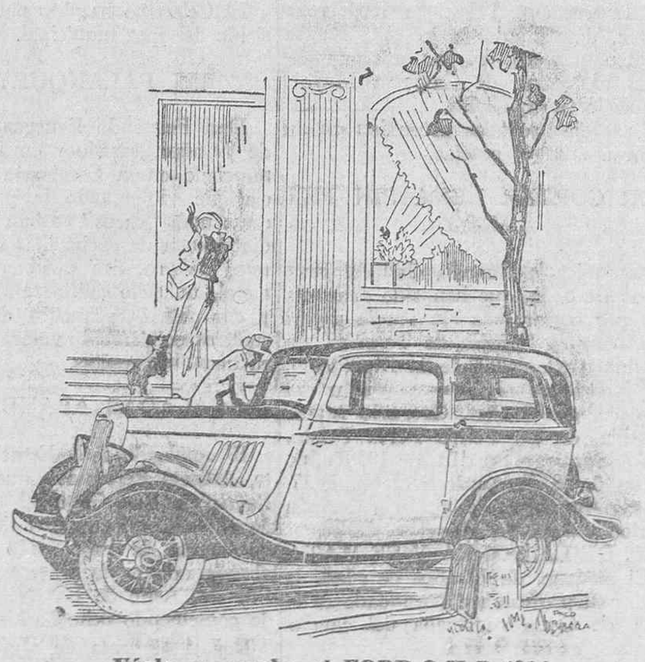

Véalo y pruebe el FORD 8 H P 1934
El más barato en adquisición y sostenimiento.—Es el coche que le interesa.
VICTORIANO LAZA concesionario oficial para Alava.
Olaguíbel, 12 Teléfono 1988 VITORIA
UNICO que vende repuesto Ford legítimo.

SI QUIERE USTED INFORMARSE DEL ULTIMO DECRETO DE INSTALACIONES, VENTA DE LAMPARA, ACUDA A LA INSTALADORA DE
EUSEBIO ARBULO
QUE EL LE INFORMARA Y LE HARA SU PRESUPUESTO DE INSTALACION, CON LA SEGURIDAD DE QUE ENCONTRARA LA MISMA ECONOMIA Y GARANTIA
FLORIDA, 28 — TELEFONO 1472

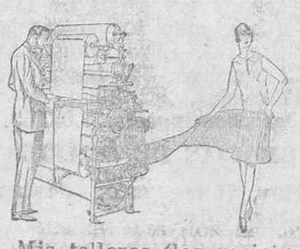

PLISADOS - VAINICAS
REALCES — INCRUSTACIONES
Y TODA CLASE
DE BORDADOS
EN MAQUINAS ESPECIALES
Mis talleres (los mejores y más completos de Vitoria) acaban de ser ampliados con nuevas instalaciones de potentes y rapidísimas máquinas que aseguran la perfecta terminación y pronta entrega de todos los encargos.
Servando González
Central: SAN PRUDENCIO, 17 Teléfono 1748
Sucursal: FERMIN GALAN, 18 Teléfono 1732

Fundición de hierro: Toda clase de piezas según planos o modelos.
Construcciones metálicas: Cerchas vigas armadas postes, etc.
Maquinaria para madera: Máquinas sierras de cinta de columna fundida, o para armazón de madera o pared, máquinas sierras circulares, carros para el aserrado de troncos, cepilladoras, barrenos, tornos, regruesadoras, regruesadoras combinadas, cepilladoras combinadas con barreno, tupis, mordazas, ejes universales, aparatos de soldar, etc.
Material para ferrocarriles: Enclavamientos, señales de parada, gálibos, cambios, piezas para locomotoras y vagones, etc.
Elementos de transmisión: Ejes calibrados, ménsulas, poleas, cojinetes de bolas o con casquillo de bronce, engranajes.
Accesorios: Hojas sierras de cinta, circulares, hierro: adura, correas, brocas, etc.
Construcción y reparación de toda clase de maquinaria

Leed y propagad PENSAMIENTO ALAVES

Se hacen plisados
vainicas, incrustaciones y bordados a máquina a precios económicos.
Plaza de la República 6-2.º

Jamesway
MATERIAL AVICOLA
POLLUELOS
EQUIPOS PARA ESTABLOS
Pza. San Vicente, 1 — Bilbao

San Prudencio, 20 y 24
Muebles AZPIAZU Hnos. Vitoria
EXPOSICION PERMANENTE EN LOS TRES PISOS DEL EDIFICIO

Lanas lavadas de todas clases para colchones
Ramiro Gómez
Cercas Bajas, 3 Teléfono 1135

Prensas para vino y aceite pida Vd. catálogo gratis
MARRODAN Y REZOLA
Apartado 2 LOGROÑO
Prensas especiales para sidra.

COÑAC
Tres Perlas
FINISIMO Y MUY VIEJO

Ministerio de Cultura 2010

JULIAN BAJO
CASA FUNDADA EN 1882
JOYERIA
RELOJERIA
PLATERIA
DATO-8
VITORIA

Nuevos precios de Relojes de pared

GANGA: Reloj de pared, ocho días cuerda. Horas y medias, sonería fina, caja perfectamente terminada y con máquina absolutamente garantizada: **54 pesetas**. Reloj de pared, carrillón Wesminster, caja de fantasía, desde **175 pesetas**. Otros modelos a precios verdaderamente de ocasión. **Despertadores** desde 8,75 garantizados. En marcas Longines, Cyma, Omega, etc., presento una gran variedad de modelos. Aprovéchese de estos precios en la seguridad de que no quedará descontento.

ABAITUA

Postas, 29 **Teléf. 1666**

(Frente a Correos)

Academia «San Prudencio»

CONSTITUCION, 10, 2.º

VITORIA

I.—MAGISTERIO. — Ingreso en Normales. — Alumnos preparados en 1933: once.—Idem **aprobados**: Arechavala, Sebastián; Barandiarán, María; Campanaga, María; Eusebio, Manuel; Fernández, María Dolores; Gz. de Sarralde, María Josefa; Pacheco, José, y Saleta, María Dolores.

II.—BACHILLERATO. — Repasos para Septiembre. Cursos de Enseñanza libre y oficial.—Asignaturas sueltas.

III.—Carteros rurales con sueldo de 500 a 3.000 pesetas. Exámenes **en Septiembre próximo**.—CARTEROS URBANOS. Profesor técnico, D. Luis Rodríguez, Secretario de Correos.

IV.—Carreras y oposiciones diversas. — Peritajes.—Taquigrafía. —Cultura general.

Informes de doce a una.

F. MOLET

Médico exdirector del Dispensario Provincial Antituberculoso. Consulta general de medicina interna y especial de enfermedades de los pulmones. Tratamientos con neumotorax.—RAYOS X.—Dato, 31, 1.º—Vitoria.

DR. PARRA SOLACHE

OCULISTA

EX-AYUDANTE DE CLINICAS NACIONALES Y EXTRANJERAS

Consulta de 11 a 1 y de 3 a 4. Calle de la Florida, 24, 1.º derecha. Optica médica: Dato, 33, Vitoria. Bajo la dirección del oculista de esta ciudad

SEÑOR PARRA

Ejecución rápida y exacta de toda clase de fórmulas de los señores Médicos Oculistas.— Montaje y reparaciones de todo lo concerniente a la Optica.— Surtido completo de cristales y armaduras.— Diversidad de artículos de Optica.

LEED Y PROPAGAD
"PENSAMIENTO ALAVES"

Automóviles «La Unión»

Salida de Pamplona, 7 mañana.
Salida para Pamplona. 6,15 tarde.
Id. Bilbao por Ochandiano, 8,30 mañana.
Id. Bilbao por Murguía, 9,15 mañana.
Id. Bilbao por Ubídea, 9 mañana.
Id. Bilbao por Murguía, 4 tarde.
Id. Bilbao por Ubídea, 4,30 tarde.

Almacenes de Tejidos de Hijo de Antero Estibáiez

Visite estos almacenes y verá el gran surtido que se ha recibido en

Impermeables para señoritas de alta novedad

Gabardinas y cueros para caballero y niños

Paraguas una extensa colección

Paños para abrigos de señora gran variedad

Lanas para vestido las últimas novedades

Mantas de lana a precios muy reducidos

Trajes para caballero
Equipos para colegiales

VISITELOS, le interesa

Postas, 21 y 23 **Teléfono 1130**

(Frente a la puerta principal de la Plaza de Abastos)

MENDETS

Tan útil en casa como la caja de cerillas. Sirven para remendar instantáneamente todos los agujeros en los utensilios de cocina y artículos de caucho, sin necesidad de fuego, soldadura, cemento, ni remaches. Un niño puede servirse de ellos.

Caja de seis remaches y su llavecita para su colocación, 0'95 ptas.

De venta: "EL GRAN MUNDO" Postas, 26.

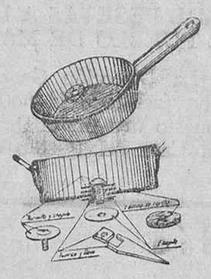

"AURORA"

COMPAÑIA ANONIMA DE SEGUROS

Capital desembolsado: 4.500.000 pesetas.—Fundada en Bilbao el año 1900.—Consúltense sus ventajosas condiciones para Seguros contra Incendios.

Subdirector para la Provincia de ALAVA: JULIO BERRICANO, San Prudencio, 14, 2.º

"LA UNION Y EL FENIX ESPAÑOL"

Capital social: 12.000.000 de pesetas efectivas, completamente desembolsadas.

Compañía de Seguros Reunidos.- Agencias en todas las provincias de España, Francia y Portugal.- Fundada en 1864.- Seguros sobre la vida.- Seguros contra incendios.- Seguros de valores.- Seguros contra accidentes.- Seguros marítimos.- Seguros contra el robo y Tumulto Popular.

Subdirección en Alava: J. A. QUIROGA Y GOCHICOA, General Loma, 6, 2.º—Vitoria.

Caja de Ahorros de la Ciudad de Vitoria

FUNDADA EL AÑO 1856.— Es la Institución de Crédito más antigua en Alava. Funciona bajo la garantía del excelentísimo Ayuntamiento, y al protectorado del Gobierno.

Capitales impuestos.....	41.291.813	Pesetas.
Número de imponentes.....	23.417	»
Capital y Reservas.....	3.200.000	»

PRINCIPALES OPERACIONES.—Préstamos: Con garantía personal, de valores o bien de terreno o edificios urbanos y rústicos. — Imposiciones: En libretas de ahorro a la vista. Imposiciones a plazo. Ahorro escolar.

DESARROLLO DE LA CAJA DE AHORROS:

	Capitales impuestos:				Capitales impuestos:	
Año	1850	Pesetas	1.912	Año 1910	Pesetas	7.992.208
Año	1880	»	234.050	Año 1915	»	10.079.122
Año	1900	»	858.092	Año 1926	»	15.368.618
Año	1905	»	160.897	Año 1933	»	41.291.813

Oficinas: PLAZA DE LA REPUBLICA, números 1, 3 y 5.

PRIM - VITORIA

MANUEL IRADIER, 5

Fabricarión y adaptación personal de Aparatos Ortopédicos para desviaciones de pies, piernas, espaldas, tumores de las articulaciones, parálisis infantil, pies planos, hernias, piernas artificiales, corsés para excoliosis y mal de pool, fajas elásticas para embarazos y afecciones del abdomen como hernias umbilicales, descensos del vientre, estómago y riñón, y para ordenar los vientres deformados por operaciones. Cinturas para combatir la obesidad, para sport y estreñimiento, espaldillas, etc.

ACADEMIA
DE CONTABILIDAD
MIGUEL L. DE VADILLO
Plaza de la República, 16, 2.º

Partida doble. Calculo Mercantil. Legislación. Correspondencia. Mecanografía. Banca. Enseñanza a base de prácticas de contabilidad particulares, sociedades regulares colectivas, comanditarias y anónimas.

Preparación para ingreso en Bancos — toda clase de oficinas. Enseñanza individual. Horas especiales para señoritas.

VENTA DE CASA EN VITORIA.— Se vende la señalada con el número 65 de la calle Zapatería de esta Ciudad, estando habitados los diez pisos de que consta, todos ellos con excelentes vistas. Para informes en la misma casa, piso tercero.

LUIS DE IZAGA

Médico del Sanatorio Psiquiátrico de Santa Agueda

Enfermedades del sistema nervioso.

Consulta: Jueves de 10 a 2
San Antonio, 28, segundo.

SE HACEN VAINICAS

incrustaciones, realces y bordados a máquina, a precios económicos.
Plaza de la República, 22—3.º

LEED Y PROPAGAD
"PENSAMIENTO ALAVES"

PAÑERIA
BAZAR Y SASTRERIA
CASA IBARRA

FUNDADA EN 1870

Trajes.
Uniformes.
Impermeables y Gabardinas.

Grandes existencias en prendas confeccionadas.

Visitad la exposición: Plaza del General Loma, n.º 1

Despacho:

Virgen Blanca, n.º 9 y Plaza de la República, n.º 29

Teléfono 1330

Productos químicos y abonos minerales

Fábricas en Vizcaya: (Zuazo, Luchana, Elorrieta y Guturribay), Oviedo (La Monjoya), Madrid, Sevilla (El Empalme), Cartagena, Barcelona (Badalona), Málaga, Cáceres (Aldea Moret), Lisboa (Trafaria).

Acido Sulfúrico.—Acido Sulfúrico Anhidro.—Acido Nítrico.— Acido Clorhídrico.—Glicerina.— Nitratos.-Sulfato Amónico.-Sales de Potasa.

Los pedidos en BILBAO «Sociedad Anónima Española de la Dinamita», Apartado número 157.—MADRID a Unión Española de Explosivos, Apartado número 66.—OVIEDO a «S. A. Santa Bárbara», Apartado número 31.—Servicio Agronómico: Laboratorio para el análisis de las tierras.—Abonos para todos los cultivos y adecuados a todos los terrenos.

"ROYAL"

COMPAÑIA INGLESA DE SEGUROS

FUNDADA EN LIVERPOOL EL AÑO 1845

Establecida legalmente en España por Decreto del Gobierno de 1.º de Octubre de 1.873.

Extracto del Balance mundial correspondiente al ejercicio de 1.932

Para todas las ramas: Capital suscrito, 5.599.930 Libras Esterlinas; Capital desembolsado 2.799.965 Libras Esterlinas; Fondos totales 43.503.486 Libras Esterlinas; Primas, deducidas las de reaseguros cedidos 14.221.220 Libras Esterlinas; (La Libra Esterlina se cotizó en la Bolsa de Madrid en 30 de Diciembre de 1932, al cambio de 40'65).

Extracto del Balance correspondiente a las operaciones Españolas para la rama de Incendios

Capital suscrito y Capital desembolsado. — No existen cantidades especiales para España, por no disponerlo, ni los Estatutos de la Compañía ni las Leyes Españolas.

Fondos.—Hállanse situados en España: En la Caja General de Depósitos, invertidos en Valores Públicos del Estado Español, 3[illegible] pesetas.—En Entidad Bancaria e invertidos en Valores Públicos del Estado Español, 463.100 pts.—Primas deducidas las de Reaseguros cedidos, pesetas, 1.520.702,13.

Los siniestros de la Región se pagan en Vitoria.

MORE, FRANCIA N.º 42.—TELEFONO NUM. 1.139

(Autorizada la publicación de este anuncio por la Inspección General de Seguros y Ahorros en 16 de Octubre de 1.933).

Caja Provincial de Ahorros y Préstamos de Alava

COLABORADORA DEL INSTITUTO NACIONAL DE PREVISION

Fundada y garantizada por la Excelentísima Diputación

Operaciones de ahorro y de Seguro. — Capitales impuestos, catorce millones de pesetas.

Cuentas corrientes a la vista.....	2	%	anual
Imposiciones a plazo de 3 meses.....	2	%	»
Libretas ordinarias de ahorro de cualquier clase tengan o no condiciones limitativas	3,50	%	»
Imposiciones a seis meses.....	3,60	%	»
Imposiciones a 12 meses o más.....	4	%	»
Imposiciones en libretas escolares.....	4	%	»

Constitución de pensiones y dotes con bonificaciones del Estado. Préstamos con garantía personal, hipotecaria y de valores. Inversiones sociales en los Ayuntamientos y pueblos para obras de utilidad pública, saneamiento, enseñanza, etcétera.

OFICINAS:

PLAZA DE LA REPUBLICA números 12 y 14.

Veintitrés Sucursales en la provincia.

«LA EXPORTADORA».— Fábrica de lunas, espejos, marcos y molduras, de SEBASTIAN RICARDO ARANEGUI, VITORIA.—Lunas en blanco y plateadas de grandes dimensiones, para escaparates, cafés y demás.—Lunas biseladas y grabadas.—Lunas de segunda, finas.—Espejos de todas clases.—Marcos con cromos y oleografías.—Molduras —Vidrios impresos.—Vidrios del país y del extranjero. *Teléfono* 1942

Ministerio de Cultura 2010

REDACCION Y ADMINISTRACION, DATO, 11
TELEFONO, 1220 APARTADO, 14

PENSAMIENTO ALAVES

SUSCRICIONES
CAPITAL, un mes ..... 2,50 ptas.
PROVINCIAS, trimestre 7,50 »

150 concejales vizcaínos no han dimitido, y faltan todavía mas datos

Un donativo del Prelado de la Diócesis para los Comedores de Mena.—Se encuentra grave la mujer del guardia que fué objeto de salvaje agresión

REUNION MONARQUICA

Barcelona.—La Policía tuvo noticias de que en un campo de las cercanías de Olesas de Monserrat se celebraba una reunión de elementos monárquicos y fascistas. Se concentraron fuerzas y pudo sorprenderse a los reunidos, practicándose noventa y ocho detenciones. Los demás asistentes a la reunión se dieron a la fuga.

Los detenidos fueron conducidos en un camión de Asalto hasta las proximidades de la capital y allí les hicieron descender, llevándolos convenientemente esposados, formados en filas de a cuatro por la población.

Pronto se tuvieron noticias de lo sucedido y se organizó rápidamente una manifestación contraria a los concurrentes a la reunión monárquica.

Después de vitorear a la República la manifestación se disolvió.

En la Comisaría de Orden público les fueron ocupadas a los detenidos algunas armas y municiones.

LA MADRUGADA EN GOBERNACION

Madrid.—Esta madrugada recibió el subsecretario de la Gobernación a los periodistas, dándoles cuenta de que había tomado posesión la gestora del Ayuntamiento bilbaino, designándose para la alcaldía a don Pablo Barrera.

Repitió que la huelga de Oviedo transcurría sin incidentes y que únicamente en Covadonga, con motivo de la Asamblea de Acción Popular se habían producido algunos que carecieron de importancia.

En Zaragoza se había celebrado una asamblea triguera interregional convocada por el Círculo Mercantil, asistiendo unas tres mil personas. Hablaron los señores Azpeitia, Ortiz de Solórzano y otros, adoptándose las siguientes conclusiones:

Inmediata derogación de las medidas adoptadas por la Generalidad de Cataluña para impedir la entrada de trigos en los puertos francos.

Añadió que en Burgos se celebró un mitin socialista, sin que se produjeran incidentes.

PARA AGRADECER LA COOPERACION DEL EJERCITO

Madrid.—El gobernador civil ha visitado en el Ministerio de la Guerra al subsecretario del departamento para agradecerle la cooperación prestada por el ejército con motivo de los últimos sucesos y de la huelga revolucionaria declarada el sábado en Madrid.

El señor Morata destacó ante el subsecretario de la Guerra la valía de esa cooperación facilitada por el ejército.

DICE EL MINISTRO DE LA GOBERNACION

Madrid.—El ministro de la Gobernación señor Salazar Alonso, visiblemente emocionado dió cuenta a los periodistas de haber visitado momentos antes a la esposa del guardia de Asalto que días pasados fué objeto de una agresión salvaje por un grupo de extremistas que tenían resentimientos contra su esposo.

Esta pobre mujer se halla en grave estodo a consecuencia de la paliza que le propinaron. Además está embarazada.

También dijo el ministro de la Gobernación que las turbas habían apaleado a un niño de ocho años, el cual se halla en un Sanatorio.

Sin perjuicio de costear la estancia en ese centro benéfico, el ministro de la Gobernación ha hecho entrega de un donativo a los familiares del infortunado niño.

SAMPER DICE QUE LO OCURRIDO EN BARCELONA ES INTOLERABLE

Madrid.—Al recibir a los periodistas el jefe del Gobierno se refirió a los incidentes ocurrido en Barcelona con ocasión de la vista de la causa seguida contra el abogado señor Xamat.

Dijo el señor Samper que lo ocurrido era francamente intolerable. Se mostró indignado y añadió que el fiscal se había querellado criminalmente contra los autores de la detención del representante de dicho ministerio en dicha causa.

También dijo el señor Samper que iba a ser convocada la junta mixta de orden público de Cataluña y que en la reunión que celebrase se arreglaría esta cuestión.

EL SEÑOR CID NIEGA QUE TENGA EL PROPOSITO DE DIMITIR

Madrid.—El ministro de Comunicaciones señor Cid, conversando con los periodistas y como se le preguntase si son ciertos los rumores que circulan indicadno que algunos ministros se propongan dimitir, lo negó en absoluto.

Dijo que al menos por lo que a él se refiere puede desmentirse en absoluto esa noticia.

EL SEÑOR DEL RIO REGRESA DE MELILLA

Madrid.—Ha regresado de Melilla el ministro de Agricultura don Cirilo del Río.

LA ESTAFA AL BANCO DE ESPAÑA

Madrid.—El juez especial que entiende en la estafa al Banco de España ha cursado los expedientes de extradición para lograr que sean traidos a España los detenidos en Italia, como presuntos autores de este hecho Conde de Villapadierna y el aventurero italiano Finicio.

QUERIENDO IMPEDIR QUE SE VENDAN LOS PERIODICOS DERECHISTAS DE MADRID

Santander.—Grupos de socialistas se personaron en la estación a la llegada de los trenes de Madrid, tratando de impedir que los vendedores de periódicos voceasen los diarios derechistas de Madrid. Coaccionaron a los vendedores afectos a la U. G. T. para que no vendiesen esos periódicos y como no lo consiguiesen les arrancaron de las manos los paquetes y los rompieron.

Con este motivo se produjeron algunos incidentes.

La fuerza pública intervino practicando algunas detenciones y logrando restablecer el orden.

A consecuencia de los incidentes hay varios heridos.

LOS CONCEJALES DIMITIDOS EN VIZCAYA

Bilbao.—Por noticias particulares se dice que los concejales que han dimitido en toda la provincia de Vizcaya son 600, todos ellos de filiación nacionalistas comunistas y socialistas e izquierda republicana.

Los concejales que no han dimitido son 150 que se dividen así:

Tradicionalistas, 105.
Monárquicos, 23.
Radicales, 22.

Faltan datos todavía de algunos pueblos.

UN DONATIVO DEL PRELADO Y OTRO DE LA "GACETA DEL NORTE"

Bilbao.—El Prelado de la Diócesis Monseñor Múgica, ha remitido a Bilbao, un donativo de 5.000 pesetas, con destino a los Comedores Económicos de Mena que iban a ser cerrados por falta de fondos.

"La Gaceta del Norte" ha hecho otro donativo de 2.500 pesetas.

Con estos donativos dichos comedores podrán seguir funcionando por ahora.

ACCIDENTE DE AUTOMOVIL

Madrid.—En el puente de los Franceses sufrió un accidente de automóvil con el coche que conducía, don Justo Lozano.

Resultó lesionado de pronótico reservado.

INTENTAN INCENDIAR UNA ERMITA

Salamanca.—Molestos porque se habían tocado las campanas contraviniendo una disposición del Ayuntamiento varios sujetos tomaron la venganza de incendiar la ermita del Castañal.

Por fortuna el incendio pudo ser apagado.

El pueblo de Bejar está indignado por lo sucedido.

Los incendiarios no han sido detenidos.

VEINTE MIL PESETAS A LA CASA DEL PUEBLO DE MADRID

Madrid.—La Dirección General de Seguridad ha facilitado la noticia de que ha impuesto una multa de 20.000 pesetas a la Casa del Pueblo de Madrid.

Los grandes actos tradicionalistas que se celebrarán en Laguardia el próximo domingo

Reproducimos a continuación el programa de los actos que han de celebrarse el domingo próximo en Laguardia:

A las ocho de la mañana, dianas por los chistularis de Llodio.

A las diez, solemne Misa Mayor, en la Parroquia de Santa María.

A las doce, exhibición de spatadantzas e hilanderas.

A las tres y media de la tarde, grandioso mitin en el Frontón, cuyo acto será presidido en nombre de la Junta Provincial Tradicionalista de Alava, por don Angel Ayala.

Hará la presentación de los oradores el culto Abogado de Elciego, y Vicepresidente de la Junta Provincial, D. Eustaquio Echave Sustaeta.

Oradores:

Don Jesús Elizalde, Abogado.
Don Gerardo Larrea, Abogado y Requeté de Llodio.
Srta. María Rosa Urraca Pastor, infatigable propagandista de la Tradición.
Don José Luis de Oriol, Diputado a Cortes por Alava.

A la terminación del mitin, se organizará una romería vasca.

Un suceso vergonzoso en el Palacio de Justicia de Barcelona

Con ocasión de la vista de la causa seguida contra el abogado Xamar, los esquerristas gritan contra España y es detenido el fiscal que acusaba al procesado

Barcelona, 9. (Telegrama retransmitido desde París).—Comunican de Barcelona que el abogado nacionalista señor Xammar, inculpado por haber excitado a la rebelión contra los magistrados con ocasión del proceso de un escrito rnacionalista, ha sido condenado hoy a un mes de prisión o a pagar mil pesetas de multa.

En el momento de hacerse pública la sentencia, el numeroso público que había en la sala y en los alrededores del edificio de la Audiencia, hizo ruidosas manifestaciones de protesta e intentaron apalear al magistrado Sancho, el cual pedía que la pena fuera de dos meses en vez de un.

El fiscal Sancho, considerándose insuficiente protegido se quejó al jefe de la fuerza pública, y éste ordenó su inmeriata detención.

El referido fiscal fué conducido a la cárcel y ante la negativa de las autoridades catalanas a dejarlo en libertad, el procurador de la República en Barcelona elevó una protesta contra la detención, que él considera ilegal, del señor Sancho.

Al conocer la actitud del Procurador, el público que había en los alrededores prorrumpió en nuevos gritos "contra la Justicia española" y destrozó una bandera nacional.

Aprovechándose del tumulto consiguió escapar el abogado y escritor comunista Bofill.

Estos incidentes están siendo extraordinariamente comentados, y han producido sensación.

Barcelona.—Se conocen nuevos detalles de los actos escandalosos cometidos ayer en el Palacio de Justicia de Barcelona, durante la vista de la causa ante el Tribunal de Urgencia, contra el abogado Xamar por desobediencia y desacato al Tribunal.

Antes de comenzar la vista se promovieron numerosos incidentes, uno de ellos fué ocasionado por la negativa de un ujier a que entrase en la Sala el Jefe de Seguridad catalana, señor Badía. El referido ujier no reconoció al señor Badía, por lo cual parece le prohibió el acceso a la sala de vistas.

El fiscal señor Sancho, comienza haciendo una orden expositiva de los hechos por los cuales, el señor Xamar se sienta en el banquillo.

Refiere cómo este señor a pesar de las multas impuestas y de las amonestaciones recibidas, continuaba obstinado en su terquedad desobedeciendo y desacatando las órdenes del Tribunal de Justicia.

El fiscal señor Serrano, pide para el procesado la pena de dos meses y un día de arresto, y la de 1.000 pesetas de multa.

Deponen a continuación ante la Sala varios de los testigos y viene la defensa que corre a cargo del mismo señor Xamar, quien niega que él desacatase las órdenes de la jusXticia.

El señor Xamar, pide en su defensa sea absuelto por el Tribunal.

Este se retira a deliberar dictando sentencia, condenando al referido abogado a 1.000 pesetas de multa o a la pena subsidiaria de un mes de arresto.

Al conocerse la sentencia, alguien del público da un «viva a Cataluña» que enardece de tal modo a la concurrencia, compuesta en su mayoría de ezquerristas, que ésta se pronuncia con estentóreos gritos entre los cuales se oyen diferentes «mueras a España», asaltando el público la barandilla que divide el estrado donde se encuentran los jueces oficiales y asesores de la parte destinada al público.

El momento es de gran confusión y de alarma.

Uno de los asaltantes al estrado tira un pisa papeles a la cabeza del presidente de la Sala.

El jefe Superior de Policía señor Badía, se dirige al fiscal señor Sancho, discutiendo y escandalizando con él acaloradamente.

Los amigos de Badía profieren gritos e insultos para las personas del presidente y del fiscal.

Amontonadamente salen todos del Palacio de Justicia y ya en la calle se reproducen los incidentes, apedreando la fachada del Palacio de Justicia y rompiendo varios cristales de ella.

En este momento acierta a pasar por la calle donde se encuentra el Palacio un automóvil de los que usan los Juzgados de guardia y que llevaba una bandera señal con los colores de la bandera republicana.

La multitud hace parar el coche arrancando la bandera del mismo y pisoteándola en el suelo.

El chófer quiere defenderse con una pistola, poniendo el auto en marcha, pero sin conseguir desliarse de ellos.

Poco después comienza a circular el rumor de que el fiscal señor Sancho ha sido detenido y llevado a la Comisaría de Vigilancia por supuestos insultos a la Policía de la Generalidad.

También se sabe que ha sido detenido el ujier que no dejó penetrar en la Sala de Vistas al señor Badía.

Al saberse esta noticia el Presidente de la Audiencia se personó en la Comisaría para pedir y solicitar la libertad del fiscal.

Como estuviese ausente de ella el Director de Seguridad no se pudo hacer nada.

A las seis y media de la tarde volvió otra vez a la Comisaría el Presidente de la Audiencia encontrándose en ella con el Consejero de Gobernación señor Dencás, quien puso inmediatamente en libertad después de haber prestado declaración ante el juez al fiscal señor Sancho.

Intentan incendiar el campo de Mendizorroza

Esta madrugada se ha producido un pequeño incendñio en el Campo de Deportes de Mendizorroza.

Según nuestras referencias poco antes de la una de la madrugada, se vió por las proximidades de aquel campo, un grupo de mozalbetes que merodeaban en actitud un poco sospechosa; y a los pocos momentos se advirtió que estaba ardiendo parte del vallar.

El pequeño incendio, que no pasó de conato por haber sido advertido inmediatamente de producirse, parece intencionado. Lo hace suponer así el hecho de que se declarase al mismo tiempo en cuatro sitios distintos.

Se supone, aunque ello no ha sido confirmado, que el intento de incendio ha sido obra de algunos extremistas de izquierda que querían así expresar su protesta contra el mitin que trata de celebrarse en aquel lugar el domingo próximo y en el que han de hablar los señores Azaña, Domingo y Casares Quiroga.

Postal del día

Santa María de Olárizu

La romería magna de Olárzu, que hoy se celebra, estuvo seguramente consagrada y rematada, en lo antiguo, por los cultos a Nuestra Señora de Olárizu en su ermita de ese lugar.

De la ermita ya no queda más que el nombre en la historia vitoriana. Como la ermita era supervivencia del antiguo poblado de Olárizu que figura con su vecindario en las antiguas crónicas. Y, cosa rara y única en la tradición alavesa, la romería de Olárizu, la visita de la mojonería de nuestro término campanil que lleva ese nombre, quedó descabezada, sin los cultos sencillos, hondamente sentidos y bellos con que nuestros antepasados solemnizaban estas alegres fiestas de Olárizu, de tan profunda raigambre local.

Como las solemnizan, hoy mismo, los pueblos de la falda oriental de Badaya, los que se extienden por nuestra llanada y se han congregado en este día, en el Santuario vetustísimo de la Virgen Nuestra Señora de Urriaedo, en el pueblo del antiguo condado de Mártioda.

La Virgen de Septiembre llamó a sí otras fiestas tradicionales, y dió igualmente ocasión a otros piadosos cultos, como los que, en sufragio de los difuntos, realizan, hoy también, en Morillas de Subijana, varias hermandades, y los que hoy tienen lugar, desde tiempo inmemorial en la villa de Alegría.

Volviendo a nuestras fiestas de Olárizu quede consignado aquí nuestro ferviente deseo de que sean ellas en lo porvenir lo que antes fueron que recobren su sabor antiguo sin perder el que ahora tienen, antes agrandándolo éste y hermoseándolo en la ermita histórica de Nuestra Señora la Virgen Santa María de Olárizu.

ACEBEDO.

Bachillerato, Magisterio, Peritos, Comercio, Facultad, Carreras especiales

Desde 1.º de Septiembre queda abierta la matrícula en la

ACADEMIA MOLINA - GALILEA

Se encarga esta Academia de matricular en el Instituto a los alumnos que lo deseen previa su inscripción en la misma. Asímismo se encarga de proporcionar RESIDENCIA para Señoritas en internado de seriedad y excelentes condiciones para las alumnas de la Academia cuyas familias no residan en la población.

Pablo Iglesias 1-1.º Teléfono 1220

Dr. LORENTE BUESA
OCULISTA
Postas, 25, principal, izqda.-Tel. 1493

Teatro Príncipe

Mañana, martes :-: A las 7,15 de la tarde

GRANDIOSO ACONTECIMIENTO

Unico Recital de arte de la estrella sevillana,

LAURA DE SANTELMO

procedente de la Opera de París, acompañada al piano por el primer premio del Conservatorio, ANTONIO MARTIN

A la guitarra, PEPE, EL DE BADAJOZ

DESPERTADORES
OCASION

Los de 14 pesetas ahora a 8,25. Con toda garatía.

Tamaño chiquitín, los de 25 pesetas a 12,50.

Relojes pared, desde 45 ptas (aproximadamente a la mitad de su precio por dejar este artículo).

Objetos para regalos, de plata ley y alpaca absolutamente blanca desde 12 pesetas.

ISASIA.—DATO, 24

Cubierto plata ley con contraste legal, pesetas 18. Media docena cubiertos, pesetas, 95. Calidad inferior inmediata, cubierto, 6,50.

Relojes OMEGA. Es la marca de más garantía, desde 65 ptas. Hay 120 relojes OMEGA para elegir uno.

Media docena cubierto 86 pesetas.

Calidad especial, de propaganda, media docena cubierto mesa (12 piezas) por pesetas 10,50. Más barato que a 0,95.

ISASIA.—DATO, 24

Sortijas-sello macizas oro ley 18 kilates) contraste oficial) desde 25 pesetas.

Sortijas-sello, aleación de baja ley, macizos, desde 20 pesetas.

Sortijas-sello, con garantía de su resultado, bajo fuera, calidad que no pierde nunca, modelo para señorita, 8 pesetas.

Para caballero, 10 pesetas.
Para niños y niñas, 4,50.
Para pollitas, 6,50

ISASIA.—DATO, 24

Sortijas-Alianzas de boda, oro macizo ley 18 kilates con contraste oficial, desde 20 pesetas.

Sortijas-Alianzas de boda, aleación de baja ley, macizas, 16 pesetas.

Sortijas-Alianzas de boda, calidad, primera inalterable, con toda garantía que no pierden nada, a 6,50.

Preciosas sortijas para señorita, las de 15 pesetas ahora a 7 peseta (saldo).

ISASIA.—DATO, 24

Preciosas sortijas para señorita, las de 20 pesetas ahora a 10 pesetas (saldo).

Pulseras Cromadas, novedad, las de 8 pesetas ahora a 3,50.

Pulseras cadena barbada, calidad con toda garantía bajo factura, las de 35 pesetas ahora a 20 pesetas, llevan cadenita de seguridad).

Pulseras con cabusones, amatistas, lapislázuli etc., etc. Saldo, las de 25 pesetas ahora 9 pesetas.

ISASIA.—DATO, 24

Relojes pulsera bonitísimos modelos, los de 25 pesetas a 12,50 véalos expuestos en nuestros escaparates).

Los de 30 pesetas, con caja en dorado a 20 pesetas y los de caja Cromado a 19 pesetas. Gran resultado.

Cadenitas y medallas, un gran surtido de todos precios.

Preciosas sortijas y pendientes, modelos para señoritas los de 8 y 9 pesetas ahora a 3,50 (saldo verdad).

ISASIA.—DATO, 24

Ministerio de Cultura 2010