PENSAMIENTO ALAVES

AÑO V — Vitoria, martes 15 de septiembre de 1936 — NUMERO 1.132

Ayudar al periódico que ha mantenido sus ideales católicos a través de todos los tiempos y a contrapelo de todas las persecuciones, es un deber. Cúmplelo, lector. Suscribiéndote, anunciándote si eres comerciante o industrial, entregándonos tu donativo si consideras que puedes hacerlo.

Resulta que en Vitoria, los requetés se matan entre sí en las calles : : :

Y los sacerdotes van a celebrar con fusil y cartucheras : - : - :

Para regodeo del lector, reproducimos del periódico de San Sebastián "Frente Popular", fecha 15 de agosto, la siguiente información, extraordinariamente curiosa, sobre todo para los vitorianos, a los que nos descubren ahora que nuestros requetés se matan entre sí por las calles de Vitoria, y otras cosas no menos extraordinarias:

"Tuvimos ocasión de conversar en el preciso momento en que a ella llegaban, con dos muchachos que huyendo de Vitoria, pudieron llegar a juntarse con los que como ellos piensan. No puede tener más visos de comicidad y tragedia el relato de lo ocurrido en la capital de Alava. Aquello más que la persecución del triunfo de la guerra fratricida es una casa de locos. El aceite ricino se está consumiendo más que el agua. Quien no contesta al grito de "Viva España", porque ha enronquecido de tantas veces que ha sido obligado a pronunciar: Aceite ricino. Un embudo es el encargado de verter por la boca del que se niega un litro de esta "agradable" golosina.

Pero, a veces, la "broma" se hace pesada, pues hay salvajes que interpretan que el aceite ricino es tan sabroso como el "pelón" que tanto les enloquece y, entonces, deciden cortar a sus pobres víctimas bien una oreja o un dedo.

Los curas, recelosos sin duda aún de sus mismos fieles, penetran en las iglesias a oficiar los cultos con los trajes talares y provistos de cartucheras y fusil; y, muy lógico, quienes tal ejemplo reciben, escuchan la misa igualmente armados. O sea, que ni en estos sagrados lugares hay confianza.

Pero lo que verdaderamente ha traspasado los límites de la depauperación es lo ocurrido el día de Santiago, 25 de julio. A todos los "requetés" y demás rebaño humano que recogieron de los campos de Alava los bajaron a la ciudad, y después de formarlos y organizar un desfile al que quisieron darle tonos militares, les emborracharon tan bárbaramente, que el mismo Baco, de presenciarlo, hubiera estado expuesto a perder su trono. En tan calamitoso estado, totalmente inconscientes de cuantos actos cometían se dedicaron a la violación de las moradas; arrasaron cuanto a su alcance encontraron; se mataron entre sí, pues en su demencia alcohólica de nada se daban cuenta, y asesinaron a no pocos izquierdistas; los lupanares eran asaltados con ímpetu que sólo pueden provocar apetitos feroces; la soldadesca, ya destrozada la válvula de los desviados instintos, cometió cuanto atropello pueda concebir una mente racional.

Nos dicen los jóvenes que Vitoria se encuentra en estos momentos bastante abandonado. Hace unos días que tuvo que salir rápidamente para Valladolid casi toda la tropa, pues se recibieron avisos de que en aquella ciudad se había sublevado contra los jefes parte de las tropas facciosas.

Ambos muchachos salieron sin grandes apuros de la capital alavesa y aseguran que, como ellos, hay muchos que esperan cualquier descuido de quienes les vigilan para escapar y juntarse a nuestras fuerzas."

Recarte vuelve a sentarse, en su mismo puesto, de lo que ellos llamaban comedor

(Foto Luis Alfaro.)

†

LA SEÑORA

D.ª Francisca Ramírez de la Piscina y Fernández de Retana

Ha fallecido hoy, a las nueve y media de la mañana

Después de recibir los Santos Sacramentos y la Bendición de S. S. (Q. E. P. D.)

Su Director espiritual; su desconsolado esposo don Alejandro Sánchez Polo (Capitán de Infantería, retirado); hijos políticos don Sebastián (Maestro nacional), doña Cecilia y doña Esperanza Sánchez Uralde (Maestra nacional, ausente), doña Julia Salinas, don Samuel Saenz de Urturi y don Cipriano Navarro (ausente); nietos políticos, hermanos, tíos, sobrinos y demás parientes,

Al PARTICIPAR a usted tan sensible pérdida, le ruegan la tenga presente en sus oraciones y se digne asistir a los FUNERALES que, por el eterno descanso de su alma, se celebrarán mañana miércoles, día 16, a las DIEZ, en la parroquia de San Vicente Mártir, y a la CONDUCCION DEL CADAVER al cementerio, el mismo día a las DOCE Y MEDIA, por cuyos actos de caridad cristiana le quedarán agradecidos. Vitoria, 15 de septiembre de 1936.

El duelo se recibe y despide en los sitios de costumbre. Casa mortuoria: CUCHILLERIA, 14, 2.º

(No se reparten esquelas ni se recibe pan.

El Rvdo. Prelado ha concedido indulgencias.

Funeraria de Víctor Lauzurica.—Correría, 17.—Telf. 1345

Una visita al Fuerte de Guadalupe

Lo que nos dice uno de los que allí estuvieron prisioneros - - -

Los trágicos momentos allí vividos. El asesinato de Maura, Beunza...

Esta información debió publicarse ayer. Fuimos el domingo a Fuenterrabía, para hacerla. Pero una incidencia imprevista y magnífica relegó a segundo término el reportaje de Guadalupe. San Sebastián se había tomado. La luz de esta formidable victoria brillaba demasiado para no empalidecer cualquier tema.

Hoy puede aparecer la información. Y el lector ha de leerla sin olvidar que para la ocupación de San Sebastián, fué premisa obligada la toma de esta fortaleza de Guadalupe, a la que cien hombres con coraje hubiesen podido defender durante largo tiempo, y que los rojos no supieron defender en cuanto nuestras tropas dispusieron el ataque.

Cuando el domingo estuvimos en San Sebastián, supimos de un miliciano rojo que había estado en el Fuerte de Guadalupe y había dicho al fugarse de allí con el resto de sus compañeros:

—No se puede luchar contra esos carlistas. Son unos fanáticos. Cuando atacan, parecen como locos. Estábamos nosotros en la cima, disparando a todo disparar. Tenían ellos que subir arrostrando las consecuencias de nuestro fuego. Y subían como fieras. Caía uno, y el de atrás parece que entonces subía con más empuje. ¡Son unos fanáticos!

El capitán Tellechea y el señor Recarte, posan con triste recuerdo, en el sitio donde cayó fusilado su compañero Honorio Maura

(Foto Luis Alfaro.)

El ex prisionero

Tenemos en Vera un buen amigo, don Esteban Errandonea, hermano político de Ramón Allende. Cada vez que hemos pasado por allí en busca de información, nos ha abierto todos los caminos. Conoce y trata a todos los jefes y es una especie de sésamo para abrir todas las puertas cerradas a la indiscreción periodística.

Cuando el domingo llegamos a Vera, nadie podía sospechar que San Sebastián se iba a tomar a las pocas horas. El tema de la información del día no estaba todavía enfocado. Errandonea nos dijo:

—Visiten ustedes el Fuerte de Guadalupe; yo les diré con quién han de verlo para que la información resulte interesante y nueva.

Pero del Fuerte de Guadalupe se había hablado bastante. Así se lo hicimos constar. Nos contestó:

—Se ha hablado mucho; pero yo les diré el nombre de una persona de Irún que les dará detalles muy interesantes. Se trata de uno de los que estuvieron prisioneros en el fuerte, mi amigo Recarte.

Y fuimos a Irún y encontramos al señor Recarte en la Plaza del Ayuntamiento. Estaba con un hermano suyo y con el hermano de otro ex prisionero, don Antonio Auzmendi.

Amablemente se prestaron a visitar el Fuerte con nosotros, y subimos a Guadalupe.

El señor Recarte fué hecho prisionero en Irún, en la villa en que habitan, en representación de su padre, presidente de la Cámara de la Propiedad, a quien por su ancianidad no lo detuvieron.

Es un hombre sereno, que recuerda perfectamente, hecho por hecho, fecha por fecha, todos los acontecimientos que ha vivido. Y los narra objetivmaente, sin dejarse llevar por la pasión ni por el nerviosismo de los trágicos sucesos de los que ha sido uno de los protagonistas.

En Guadalupe

Hemos subido a Guadalupe en el coche de Luis Alfaro, convertido, por su amabilidad, en chófer y fotógrafo de PENSAMIENTO ALAVES. Vienen con nosotros Allende y Navarro.

A la entrada del Fuerte, bajo las inscripciones pintadas por los rojos en una columneta, un cartel puesto por nuestras fuerzas:

"No se puede visitar el Fuerte sin orden superior".

Alfaro hace una fotografía en la que al lado del cartel se ha colocado Recarte. El hombre que visitó el Fuerte, "sin orden superior".

En esta esplanada fueron fusilados los detenidos; en estas fosas fueron enterrados en montón; allí, y como un consuelo para los que cayeron flota nuestra bandera bicolor

(Foto Luis Alfaro.)

Por lo menos, contra su voluntad. El 27 de julio lo cogieron preso. El día 4 de septiembre fué liberado.

El señor Recarte nos va enseñando el Fuerte. Primero nos muestra la entrada por la que los presos se comunicaban con las visitas que eran autorizadas. Y la Oficina de los que estaban al mando del Fuerte.

—Aquí—nos dice Recarte señalando a la Oficina donde ahora están ¡cómodonorogos jefes del glorioso ejército español—estaba el capitán Santillán.

Al entrar en el Fuerte hemos encontrado al Capellán de Guadalupe; También estuvo preso. Se abraza con Recarte. Es un momento emocionante. Los dos ex presidiarios vuelven a encontrarse allí donde tanto sufrieron.

Recarte nos enseña ahora el lugar donde estaba trabajando con otros reclusos, para hacer fortificaciones, bajo las pistolas de los guardias rojos.

—Estando aquí vino mi padre a verme. Yo estaba trabajando con un pico. Fuí donde el miliciano que estaba con la pistola en la mano. "Viene mi padre", le dije mirando a su pistola. El debió comprender. Se metió la pistola en el bolsillo y me dijo que podía hablar con mi padre, que se echó a mis brazos llorando...

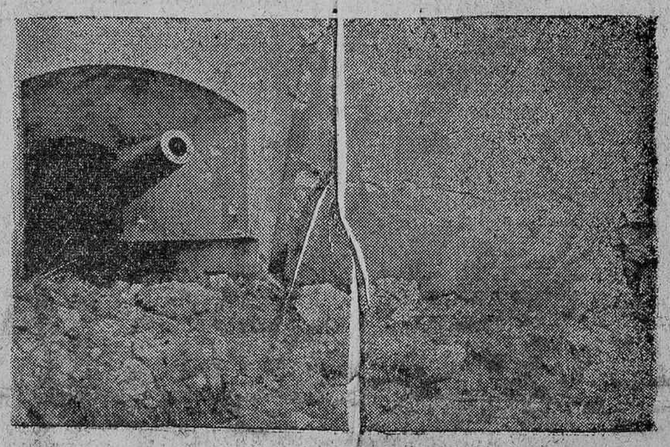

Por esta foto puede verse la admirable precisión con que el "Cervera" tiró a las baterías de costa del fuerte. Las granadas del barco cayeron exactamente en las bocas de las piezas

(Foto Luis Alfaro.)

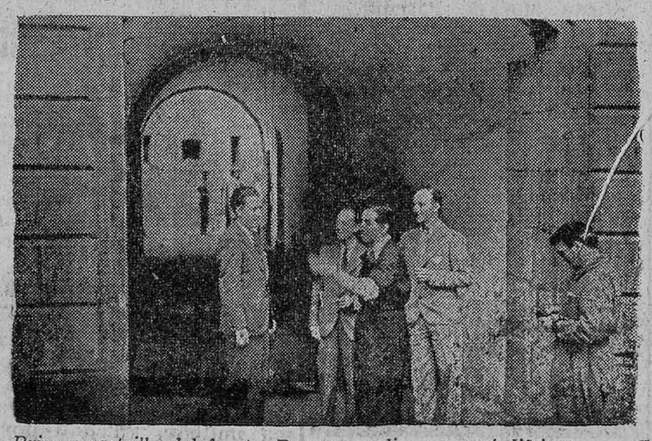

Primer rastrillo del fuerte. Recarte explica con qué distinta emoción pasó por allí la última vez

(Foto Luis Alfaro.)

Dentro de Guadalupe

Con Recarte hemos ido visitando punto por punto todo el interior de Guadalupe. Entrando a mano izquierda, tras la puerta de hierro en la que hemos retratado al liberado, una mazmorra oscura, donde apenas se puede mover una persona. Allí estuvo uno de los presos, incomunicado. Las paredes están humedas, chorreando agua materialmente.

Pasamos más adelante.

Estamos ahora en el lugar que ocupaban los prisioneros. Son unas galerías bastante espaciosas, húmedas también, oscuras. En cada una de ellas, había prisioneros en grupo. Dormían sobre las colchonetas colocadas encima de cajas vacías de municiones.

—Ultimamente—nos dice Recarte—nos requisaron casi todas las colchonetas. Las que quedaban había que repartirlas en conciencia. Primero dispusimos que se distribuyesen entre los mayores de cincuenta años.

Hemos visto unos cuantos papeles y sobres de luto. Sobre ellos, una carta que alguien ha empezado a escribir y la ha dejado sin terminar. Un prisionero sn duda alguna. La leemos:

"Guadalupe, 4 de septiembre de 1936.

"Apreciable Matías:

"Hoy le he escrito directamente "a Antonia. De todas formas, visí-"tala.

"Matías, no te olvides de mí, "pues..."

¿Quién es el autor de esta carta? ¿Alguno de los fusilados? No lo sabemos.

—¿Cómo les trataban a ustedes? —preguntamos a Recarte.

—Usted lo irá viendo por el relato. Al principio estábamos veinte presos en cada habitación. Solo podíamos salir a hacer nuestras necesidades durante el día; y eso, de cuatro en cuatro.

La publicidad te favorece y nos ayuda.

ALUBICIA

Momentos trágicos

—¿Hablaban ustedes con los milicianos rojos.

—Algunas veces, sí. Días después de tomarse Tolosa por nuestras fuerzas, un miliciano nos lo confirmó. Pero no estaba desanimado. Nos decía que la habían dejado tomar para volverla a ocupar y coger allí muchos prisioneros.

Ahora Recarte nos muestra la instalación eléctrica de las galerías que ocupaban los prisioneros. La hizo él, debidamente autorizado. Es ingeniero industrial. Como allí apenas si se ve de día, solicitó autorización para hacer esa instalación.

Nos refiere luego la odisea sufrida en la prisión:

—El día 19 de agosto nos dijeron que a las dos de la tarde iban a comenzar los fusilamientos, porque nuestros buques y nuestros aviones habían disparado contra el Fuerte. Aquello era horrible. Yo me puse a escribir una carta a mi familia. Inmediatamente, todos me pedían papel y lápiz para escribir también. Algunos lloraban amargamente acordándose de los suyos. Entre los prisioneros estaban algunos, como los Paradís, los Ollo... Se abrazaban entre sí. Cuando nos dieron la noticia de que iban a comenzar los fusilamientos, miré al reloj. Eran las dos menos veinte. Estaba detenido con nosotros, con otros tres sacerdotes, don Manuel Elgorriaga. Le supliqué que me confesara. Los otros prisioneros hicieron lo mismo. Difícilmente olvidaré aquellas horas de angustia. Para mí tenía el consuelo de que todo lo que estaba sufriendo eran sufrimientos que le ahorraba a mi pobre padre.

—¿Hubo algún fusilamiento aquel día?

—No. Por fin, no. Los fusilamientos fueron el día 4. Pero hubo simulacros antes. Aquello era terrible.

—¿Quiénes eran los cuatro sacerdotes con ustedes recluídos?

—Don Miguel Ayestarán, al que fusilaron; don Segundo, el párroco de Fuenterrabía, don Manuel Elgorriaga, de quien le he hablado, y el capellán de Guadalupe. Estos

(Continúa en la página segunda)

La entrada de nuestras tropas en San Sebastián, por el Puente de Santa Catalina, entre los aplausos y vítores del vecindario

(Foto PENSAMIENTO ALAVES.)

Ministerio de Cultura 2010

(Viene de la página primera)

cuatro sacerdotes habitaban una galería, la última de todas.

Don Joaquín Beunza y don Honorio Maura

Recarte nos muestra el lugar donde comían. Alfaro le pide que se siente en el que era su sitio, y hace una fotografía. Junto a la pared, de una galería, húmeda como todas.

—Una vez se puso enfermo uno de los presos. Le vió el médico y lo trató de mala manera. Le dijo que se aguantase. Que si aquel era un lugar insano, allí habían estado antes otros prisioneros.

—¿Salían ustedes a pasear?

—Sí. Al patio que usted ve ahí. De vez en cuando nos incomunicaban a algunos. Sin duda, para hacernos sufrir.

—¿Habló usted alguna vez con don Joaquín Beunza y con don Honorio Maura?

—Directamente, no; nunca. Pero hablábamos todos en grupos. Yo escuchaba, generalmente. Sé que a don Honorio le preguntaron en la cárcel de Ondarreta: "¿Es usted monárquico?". Contestó que sí y que pensaba seguir siéndolo toda la vida. Mostró un retrato de don Alfonso XIII. Aquí conservó siempre una entereza magnífica. Como don Joaquín Beunza. Este mantenía también sus ideales con firmeza y los proclamaba sin rodeos.

—¿Cómo los mataron?

—El día 4 nos mandaron formar en el patio a todos los presos. Y empezaron a pasar lista. Antes de que llegasen a mí, vi que sacaban a varios. Eran los que poco después iban a ser fusilados. Primero llamaron: "Honorio Maura". Y contestó: "Presente". Lo subieron arriba, donde están las fosas que luego veremos. Inmediatamente oímos varios tiros de ametralladora. Bajaron de nuevo y llamaron a don Joaquín Beunza, que contestó también serenamente. Así fueron asesinando a uno por uno, acribillándolos con los disparos de la ametralladora...

—¿Y la fuga de ustedes?

—Fué al día siguiente. Un miliciano nos preguntó: "¿Quién de ustedes es de confianza?" Contestamos que todos. "Pues prepárense para una posible defensa. Les vamos a entregar armas". Y uno de los milicianos, uno de Irún, nos entregó la llave. "Váyanse", nos dijo. Algunos se escaparon enseguida. Otros nos quedamos para recibir las armas que nos habían prometido.

—¿Confiaban ustedes en ellos?

—Confiábamos en que podríamos escaparnos. Salíamos al patio y ya no veíamos a nadie. Sabíamos que estaban desmoralizados. Nuestros buques de guerra habían disparado contra el Fuerte, contra las piezas de artillería, con precisión matemática, logrando todos sus objetivos. Los rojos no tenían valor ya para seguir luchando. De pronto aparecieron unos de la F. A. I. Desde arriba del patio nos preguntaron:

—¿De dónde sois?

—De Irún.

—¿Sois trabajadores?

—Sí.

—¿Tenéis tabaco?

—Sí.

—Pues dadnos.

Y les dimos el tabaco.

Preguntaron por don Víctor Pradera. Les dijimos la verdad; que allí no estaba, ni había estado.

—Y nos dejaron solos. Poco después emprendíamos la huída. Ya nuestras fuerzas iban a ocupar el Fuerte. Bajamos por el monte y estuvimos tendidos en tierra hasta que cesó el fuego entre uno y otro bando. Luego, ya lo sabe usted... Llegamos a Irún y abrazamos a nuestras familias como locos. No se puede reflejar la emoción de aquel momento.

Final

La información ha quedado truncada. Nos confirman la noticia de la toma de San Sebastián y no tenemos ojos ni oídos para otra cosa. Justamente vemos el lugar donde fueron enterrados los ilustres patriotas asesinados por los rojos. Y presenciamos el emocionante momento de sacar de la tierra el último cadáver que allí quedaba, el del ilustre marino señor Roldán.

De Guadalupe, a toda prisa, a San Sebastián.

Y allí llegábamos a las cuatro y veinte. Pero de esto hablábamos ya ayer.

Zalapartas.

Delegación de Orden Público

Relación de los señores que han sido multados por esta Delegación de Orden Público por infringir las disposiciones contenidas en los Bandos dictados por la Autoridad Militar:

Epifanio Cerrajería Martínez.
José Durana Ugartondo.
José Martínez de San Vicente.
Tomás Vallarin.
Raimundo González.
Angel Martínez Martínez.
Alejandro Ibisate.
Andrés Rodríguez Núñez.
Miguel Villambrosa Rey.
Ciriaco Baroja Baroja.
Pantaleona Gómez Gómez.
Lucio Atorrasagasti.
Empresario Comp.ª Automóviles Alava.
Florencio Vecino Bravo.
Jesús Fernández.
Angel González.
Ramón Ibargoitia.
Luis González.
Hilario López Casado.
Agapito López de Vicuña.
Mateo Ortiz.
Federico Ruiz de Mendarozqueta.
Teodoro Durana.
Ramón Amescua.
Félix Sobrón Sobrón.
Teodosio Botaz.
Julián Zárate.
Justa Murguía.
Saracho y López.
Julián Parra.
Ramón Amurrio.
Jorge Fernández.
Sra. Viuda de Duque.
José Espizua.
Antonio Irazu.
Guillermo López.
Martín San Juan.
Inocente Seijo Feijó.
Rufino Antoñana.
Doroteo Hoyuelo.
Francisco Imaz.
Silvestre Aranguiz.
Luis Laluente.
Luis Retana.
Luis Alfaro.
Francisco Romeo.
Nicanor Gaitán.
Gonzalo Uriendo.
Regino Mendoza.
Juan Vallejo.
Luis Ramos.
Ruperto Díaz San Pedro.
Cipriano Larrea.
Florencio Razquin.
Pedro Larrazábal.
Pilar Artaloitia.
Sres. de Zulueta.
José Martínez Santamaría.
Sra. de Apráiz.
Justa M.ª de Pascual.
Carmen Elizagarate.
Clementina Martínez.
Agustín García.
Eusebio Elzaurdy.
Angela de Agustín.
Ramón Olaso.
Guillermo Aranzábal.
Justo García.
Julio Alda.
Tomás Cordón Pérez.
Braulio Zatón.
Gerardo Abásolo.
Alfonso Luna.
Olegario Villaran.
Silvestre Aranguiz.
Trinidad Ruiz Ochoa.
Romualdo Culebras.

NUEVO COLEGIO
M. Iradier, 36
PRIMERA ENSEÑANZA
Sección NIÑAS: como en cursos anteriores.
Sección NIÑOS: doble sesión, mañana y tarde.
Fecha inicial de curso: Primero Septiembre.
ACADEMIA GARIBAY
SEGUNDA ENSEÑANZA
Bachillerato, Magisterio, Comercio.
Fecha inicial: Primero de octubre.

PAPEL PARA ENVOLVER SE VENDE EN LA IMPRENTA DE ESTE PERIODICO

LA UNION Y EL FENIX ESPAÑOL
Capital social, reservas y reservas matemáticas completamente desembolsadas
Compañía de Seguros Reunidos.—Agencias en todas las provincias de España, Francia y Portugal.—Fundada en 1861.—Seguros sobre la vida.—Seguros contra incendios.—Seguros de valores.—Seguros contra accidentes.—Seguros marítimos.—Seguros contra el robo y Fianzas Populares.
Delegado en Alava: J. A. QUIROGA Y GOMEZ
General Loma, 6, segundo.—VITORIA

NOTAS DE SOCIEDAD

VIAJES

Ha pasado por nuestra ciudad nuestro querido amigo y requeté don Joaquín Catalán, de regreso de su viaje con provisiones para nuestros requetés que operan en el alto Pico Nevero (Navafría) con dirección a Pamplona.

—Llegó de San Sebastián, la hijita de nuestro buen amigo don Ricardo Azcoaga, que ha pasado una temporada en casa de sus tíos los señores de Cortázar (don Julio).

—Después de pasar unos días en casa de sus hijos en Bayona, ha llegado a Vitoria doña Romana Galín, viuda de Burgo, acompañada de su hijo Miguel.

—Llegó de Burgos, don Luis Merino.

—Pasada su temporada de aguas en Francia, regresó a Vitoria el M. I. señor don Antonio Pildain, obispo preconizado de las Palmas.

—Hemos tenido el gusto de saludar a la distinguida señora doña Carmen Ruiz de Gopegui, viuda de Argüinzoniz.

ENFERMA

Se encuentra retenida en cama, con ligera dolencia, la señora de nuestro buen amigo don Luis Retana.

ANIVERSARIO

Al cumplirse hoy el año del fallecimiento de doña María Arce, muy querida esposa de nuestro respetable amigo don Rafael Santaolalla, le testimoniamos nuestro pésame.

En la iglesia de San Miguel se han celebrado esta mañana los cristianos actos de funeral y en la capilla del excelentísimo Ayuntamiento, por encargo de los señores concejales, se ha dicho una misa por el alma de la que fué compañera del digno Alcalde de Vitoria.

Bien sabe el señor Santaolalla lo que participamos en su dolor.

FALLECIMIENTO

Nos enteramos del fallecimiento de doña Francisca Ramírez de la Piscina, esposa del señor don Alejandro Sánchez, capitán retirado de Infantería, a quien como a sus hijos y demás familia damos nuestro pésame.

Cruz Roja de Vitoria

RASGO EJEMPLAR

Don Angel Aguirregabidea se ha presentado en la Cruz Roja de Alava para hacer donación de su coche, marca Citröen, de cuatro plazas, con su correspondiente seguro y patente.

La Cruz Roja Alavesa se complace en testimoniar al señor Aguirregabidea su más profundo agradecimiento por su magnífico regalo.

Esperamos que este rasgo sea imitado, ya que por el tan caritativo y filantrópico fin a que se destina y por las necesidades apremiantes que ello viene a remediar, constituye un donativo de valor incalculable.

Rasgo patriótico

Se ha recibido en esta Comandancia un donativo del brigada del Batallón de Montaña Flandes número 5, don Cecilio León, consistente en 100 pesetas mas 20 pesetas que cederá todos los meses de su paga. Comprendiendo el enorme sacrificio que supone desprenderse de tan importante parte de sus ingresos, esta Comandancia le expresa su profundo agradecimiento y lo hace público para ejemplo de todos los ciudadanos.

¡¡Viva el Ejército salvador de España!!

Dr. Lorente Huesa
Oculista
Postas, 25, principal, izquierda
VITORIA

LEED Y PROPAGAD PENSAMIENTO ALAVES

Junta Central de Guerra

Sección de Propaganda

Décima lista de los donativos recibidos en esta Sección:

Teodoro Garrañola, 5 pesetas; Fernando Sáenz de Navarrete, 2,50; Manuel Laza, 25; Rafael Retana, 25; Consuelo Larrión, 25; Armentia y Corres, 25; Hermenegildo Osabe, 5; Emilia Echániz de Pool, 5; Alberto S. Koch, 5; Pedro Ortiz y López de Alda, 50; Ildefonso Nanclares, 2; Rosa Cañas, 10; José Armentia, 10; Rafael García Díaz, 3; José María Gómez de Segura, 10; José G. Garrido, 10; Vicente Martín, 50; Luis Viteri, 10; una española, 5; Amado Valluerca, 3; N. A., 5; Gracia María Santidrián, 5; José María Herrero, 15; Laura García de Alcañiz de Herrero, 10.

NOTA.—Los donativos se reciben en la "Librería General" (Dato, 1) y en el Palacio de la Excelentísima Diputación.

Subcomisión de Sanidad

Lista de donativos en metálico: Valentín Weigand, 50 pesetas; Eilberto Ortega y señora, 50; Eusebia Aldazábal, 5; Victoriano Odriozábal, 50; Elvira de Irazu, 25; Luciano Garrido, 5; Dolores Heredia, 50; Rosa Ugalde, 10; hermanos Erbina (segunda entrega), 150; Juan F. de Heredia, 15; Vicente Perea e hijos, 10; Luisa Saez, 1,50; Rosa Cañas, 1,60; Francisco de Ibarreta, 25; Emilia Lacalle, 25; dos hermanas, 15; Jesús Salazar y Alvarez de Arcaya, 25; Emilia Castresana, 25; Mercedes Castresana, 25; Federico Losa, 10.

Lista de donativos en especie: María Josefa y Teresa Ruiz de Escudero, dos toallas; Señora de Servando González, 45 bolsas y 12 toallas; una española, dos paquetes de algodón y dos de gasa; María Monserrat de Francisco, un paquete de algodón; Lola Irazu de Sanz, 36 bolsas; Pilar López Montejo, 24 bolsas; Amelia Ugarte de Parrado, 20 bolsas; Francisco Cabeza y señora, 2 sábanas; Modesto Ordoño y hermana, 3 sábanas y 3 toallas; Ana Tauste de Ordoño, productos farmacéuticos; Patrocinio Abaiga, un paquete de gasa y 5 rollos de algodón; Magdalena Aguirre, una sábana de hilo; viuda de Ruiz de Aguilar, 18 bolsas; señora de Isasi, 28 bolsas; señora de Lauzurica, 2 docenas de imperdibles; Esperanza S. de Pobes, 6 bolsas y cuatro paquetes de gasa; señora de Molina, 28 bolsas; señora de Gil, 68 bolsas; una vitoriana española, 12 bolsas; Clotilde Miguel, 13 bolsas y 2 paquetes gasa; Andrea Velandia, una sábana; empleados Cooperativa Funcionarios, 50 bolsas; María Aspe, 5 bolsas, gasas y algodón; Casiano Aguillo, 6 bolsas; hijas de Ullivarri, 2 sábanas, 2 almohadas y 24 bolsas; señora de Vinós, 24 bolsas, 12 pañuelos y 2 cajas de imperdibles; señora de Gortázar e hijas, 9 bolsas; Juanita y Angeles Díaz, 50 bolsas; María del Pilar Foronda, 18 bolsas; Francisca Hueto, 12 bolsas; Consuelo Iriarte, 30 bolsas; Rosa María Rodríguez de Cappa, 12 bolsas; Ketti Elorza, un paquete de algodón; jardinero Hospital Militar, 13 vendas; Juliano Jabón, 52 bolsas; Jacoba Ibargoitia, una caja de gasa; Cruz Suso, 4 paquetes algodón; Concepción Pool de Sáinz, 2 paquetes gasa; Laura Royra, 32 bolsas; Josefa Llorente de Sánchez, 48 bolsas; Inés Freire (segunda entrega), 16 bolsas y un paquete de gasa; Inés Alz. de Luco y Lucía Olaizola, 42 bolsas; Francisca Erausquin de Latorre, 3 paquetes de algodón; Francisca Erausquin de Sánchez, 3 paquetes de algodón; señoritas de Erausquin, tres paquetes de algodón; Emilia Echániz de Pool, dos paquetes gasa y 10 bolsas; Consuelo Ibarra, 26 bolsas; señora viuda de Ibarreta, tres docenas de imperdibles; Dámasa Rodríguez, un paquete algodón; Amelia González, 34 bolsas; Jesusa Egaña, 48 bolsas; Concepción Sz. de la Peña, 34 pañuelos; dos hermanas, 71 bolsitas; Adela Larrazábal y hermanas, 37 bolsitas; Amelia Ortiz de Miñón, 12 docenas de imperdibles; empleados de la Cooperativa funcionarios, 50 bolsas, seis almohadas y una sábana; Patrocinio Abaigan, una bolsa y seis paquetes algodón; viuda de Domicio Echevarría 14 bolsas y 14 imperdibles; Lucía Zurbano, cuatro paquetes algodón; una española, 31 bolsitas; H. A., un rollo de esparadrapo; viuda de F. Losa e hijas, 100 bolsas; Clara Sáez de Urutu, ocho pañuelos; Carmenchu Oquiñena, 34 bolsas.

Lista de donativos en telas: Señora de Ibarra, 20 metros tela; Matilde de la Torre, 10; María Buesa de Pisón, cinco; señora viuda del conserje del Cementerio, 16; señora de Peña, cinco; José María Eizaguirre, 10; señorita María Echevarría, cinco; Natividad Isasmendi, cinco; Blanca Isasmendi, dos almohadas; Juli Isasmendi, dos almohadas; Carmen Isasmendi, dos almohadas; señora de Molina, cinco metros; Luisa Viteri, 10; "La Sonsierra" (quinta entrega), 23; Cruz Suso, cinco; Angela Ruiz, dos; Félix Usabiaga, cinco; H. A., cinco.

Regala su biblioteca para el Hospital de Sangre

El señor gobernador al recibir esta mañana como de costumbre a los reporteros les manifestó que había recibido de don José Ortega una carta en la que le dice cede la modesta biblioteca que posee de libros amenos y de sana moral, para que se digne destinarla al primer Hospital de Sangre que sea instalado en nuestra ciudad y que sirva de solaz esparcimiento a los valientes soldados y milicias que se encuentren heridos por la salvación de España.

El señor Fernández Ichaso agradece este rasgo y ha trasladado el ofrecimiento a la Junta de la Cruz Roja de Alava para que ésta haga del mismo el destino que tenga por conveniente.

Escandaloso incidente provocado por milicianos rojos españoles

San Juan de Luz, 13.—Un incidente desagradabilísimo se ha producido esta mañana entre el fotógrafo profesional de "Le Matin" Mr. Gaubard y unos milicianos rojos huídos de España. Cuando dicho señor se disponía a realizar algunas fotografías de diversos grupos de emigrados españoles (en su mayoría mujeres y niños), los rojos, afortunadamente desarmados al pasar la frontera internacional, se precipitaron sobre él, tratando de romper su aparato, lo que no han conseguido por la rápida intervención de los policías de servicio. Con este motivo el citado periódico francés dice así: "Los españoles que vienen a nuestra tierra pidiendo hospitalidad debían recordar que a pesar de todo existe todavía la libertad en nuestro país y que sería elemental en ellos el responder a nuestra franca y humanitaria hospitalidad con el respeto a nuestras leyes y el abandono de sus costumbres de salvaje violencia y anarquía."

Comentarios de la Prensa extranjera

El observador imparcial, dice el diario francés "Le Jour" no puede menos de sonreir ante la falta de clarividencia de los jefes gubernamentales (jefes rojos). Así, ayer noche (se refiere al día 11) uno de ellos, el comisario de guerra de San Sebastián señor Segura-Jáuregui, anunciaba a un periodista que le interrogaba:

"Hace dos meses, batimos al fascio en San Sebastián con nuestros bastones y nuestros pechos. Hoy que tenemos armas les batiremos con mucha más facilidad."

¿Se trataba de un bulo o es sencillamente una falta de conocimiento de la potencia de las fuerzas agrupadas en el frente?..

—o—

El mismo diario, comentando en otro lugar el entusiasmo que reina en el pueblo, dice así: "La reacción de la juventud española no deja de traducirse en el alistamiento cada vez más numeroso del "Requeté" no dudando nadie que después de la victoria final, continuará aportando su ayuda para la creación de la nueva España fuerte y libre."

—o—

Un diario francés que ha llegado a nuestras manos publica la interesante y curiosa información que publicamos a continuación: "El eminente predicador Vázquez Camarasa, canónigo de la Catedral de Madrid entró el día 11 en el Alcázar de Toledo, donde después de celebrar la Santa Misa y administrar el Sacramento de la penitencia a algunas personas bautizó a dos niños nacidos en el Alcázar estos últimos días."

AUTOMOVILES LA UNION
Postas, 33
A partir de hoy saldrá un coche diario para Pamplona a las siete de la mañana y de Pamplona a las cuatro de la tarde.

Dr. Parra Solache
OCULISTA
Florida, 24.—Teléfono 1735
VITORIA
OPTICA MEDICA
Dato, 33.—Teléfono 1759
VITORIA
Ejecución rápida y exacta de toda clase de fórmulas de los señores Médicos-Oculistas.
Optica fina en general.—Gafas y lentes de todas clases.—Microscopios, Barómetros, Curvímetros, etc., etc.—Prismáticos y Gemelos de teatro.—Lupas.

JULIAN BAJO
JOYERIA RELOJERIA PLATERIA
DATO-8
VITORIA

La asistencia de niños a las escuelas

NOTA DEL GOBIERNO CIVIL

Se advierte, en evitación de severas sanciones, que todos los jóvenes comprendidos en la edad escolar, han de asistir con puntualidad a las Escuelas nacionales o Colegios particulares donde deban recibir la enseñanza primaria.

No se tolerará la presencia en las calles durante las horas señaladas por los señores Maestros o Directores de Colegios para dar la clase a muchachos de aquella edad; y se hará responsables a sus padres de toda ausencia no justificada a las escuelas.

Por los agentes de la Autoridad y milicias se cooperará al cumplimiento de estas prescripciones, recorriendo las vías públicas para comprobar si se llevan a efecto y dándome cuenta de todos los casos en que intervengan, tomando, al efecto, nota detallada de todos aquellos jóvenes que ausentes de los centros de enseñanza durante el horario señalado se encuentren vagando por las calles.

LUIS DE YZAGA
MEDICO
del Sanatorio Psiquiátrico de Santa Agueda.
Enfermedades nerviosas.
Consulta: jueves y domingos de diez a dos.
San Antonio, 38, 2.º VITORIA

Solemnes actos religioso-patrióticos en Santa Cruz de Campezo

El pasado domingo se celebraron en la villa alavesa de Santa Cruz de Campezo diversos actos religiosos y patrióticos que resultaron de una brillantez y solemnidad no acostumbrada y como nunca se ha llegado a presenciar en aquella localidad.

En la tarde de este día se celebró una solemnísima procesión trasladando a nuestra patrona la Virgen de Ibernalo desde su ermita al pueblo.

Era de ver en la multitud las muestras de religiosidad al bajar a su Virgen para impetrar de ella el auxilio de su Divino Hijo en la lucha que los hijos de España sostienen contra las hordas marxistas de Moscú.

En la procesión figuraba el Ayuntamiento en pleno y en corporación junto con todo el pueblo y gran cantidad de vecinos llegados de los pueblos limítrofes.

Una banda de música de los requetés de Estella así como también numerosos requetés, margaritas y Pelayos de esta localidad, de Vitoria y de nuestro querido pueblo hacían guardia a la Virgen de Ibernalo, cerrando la marcha en correcta formación.

Durante todo el tránsito las aclamaciones a Cristo Rey y a la Patrona de Santa Cruz eran incesantes. El entusiasmo, muy grande.

Una vez llegada la procesión a la iglesia parroquial la imagen de Nuestra Señora de Ibernalo fué colocada en el altar mayor dándose principio a una solemne función religiosa, en la que pronunció un brillante sermón de exaltados tintes religiosos y patrióticos nuestro celoso cura párroco, don Cesáreo, quien ensalzó la valentía de nuestras milicias en especial la de nuestros requetés.

Terminada la función religiosa todo el numeroso público que llenaba la iglesia trasladóse en unión de sus autoridades eclesiásticas y civiles a la plaza del Ayuntamiento, que se encontraba engalanada, luciendo colgaduras y banderas con los colores nacionales.

La presencia de los requetés y demás milicias en la plaza del pueblo fué acogida con numerosos vivas a España y a su Ejército, dentro de un entusiasmo jamás conocido.

Seguidamente y en los locales de la Sociedad Tradicionalista de Hermandad el jefe de los requetés dirigió al público allí congregado una patriótica alocución.

Comenzó diciendo que todos los buenos patriotas y españoles debían de alistarse en las filas de las milicias que defienden el honor de España.

Los navarros—añadió— hemos dado y seguiremos dando nuestros hombres y nuestro dinero hasta el último momento. Las madres han ofrecido a sus hijos para que éstos no caigan en poder de la barbarie roja.

Terminó diciendo que quería que los hijos de la noble villa de Santa Cruz siguiesen el ejemplo de sus hermanos los navarros y les alentó a que estén dispuestos a seguir en todo momento y llenos del más santo entusiasmo para combatir y luchar en pro de la causa de Dios y de España.

Por último se cantaron los himnos del requeté y otros de carácter patriótico, terminando el acto en medio de la mayor alegría y del más alto y elevado espíritu de confraternidad navarro-alavesa coronados por el ideal común de la Patria España.

Los requetés, margaritas y Pelayos de Estella montaron en sus autos para regresar a aquella villa navarra, siendo despedidos entusiásticamente por todo el pueblo de Santa Cruz que los acompañó hasta las afueras prorumpiendo en vivas a Navarra, a Alava y a España.

Ayer lunes se presentaron en el cuartelillo del requeté de Vitoria para alistarse como voluntarios a esta patriótica milicia 26 muchachos jóvenes dispuestos a luchar por la defensa de la civilización y de la patria española.

Sabemos que hoy y mañana son esperados muchos más requetés campezanos.

Tenemos noticia de que el próximo domingo se celebrará en la villa de Santa Cruz el solemne acto de ser entronizada la sagrada efigie del Divino Corazón de Jesús en los locales de la Sociedad Tradicionalista.

LEED Y PROPAGAD PENSAMIENTO ALAVES

ANUNCIO

Se ruega a todos los individuos que componen las fuerzas del Requeté Auxiliar de Hermandad, se pasen por las oficinas a fin de poner el visado en las relaciones, toda vez que al ser nombrados de servicio, no concurren para prestarlo, entendiéndose que a los que no lo efectúen, se considerarán dados de baja en el mismo.

Vitoria 15 de septiembre 1936.—El Teniente Jefe Auxiliar, Cesáreo Casi Mendoza.

¡Boxeadores!

A todos los boxeadores y aficionados, locales y que residan en esta Ciudad les ruego tengan a bien acudir a las siete y media de la tarde al Frontón Vitoriano (hoy martes).

Favor que os pide, por la Comisión, *Fernando Muñiz.*

Católico español:
Ayuda a la Prensa Católica y Española suscribiéndote a ella

Dr. Sáinz Vizcaya
de Bilbao
Especialista garganta, nariz y oídos
Consulta todos los miércoles
Hotel Frontón. De 11 a 2

Ministerio de Cultura 2010

Del Centro de Regalos

A 859 se eleva el número de jerseys que el público vitoriano ha entregado en dos días en este Centro, como consecuencia del llamamiento que se le hizo en favor de nuestros tropas y milicias.

En especies continúa la aportación valiosa y en gran cantidad de artículos de todas clases, por lo que no bastará un camión de los más grandes para llevar el lunes al frente de Madrid parte de los donativos almacenados.

Para los Hospitales de sangre y la sección vitoriana de la Cruz Roja se han hecho también hoy aportaciones interesantes. Y para comodidad del público se ha establecido en este Centro de regalos una Delegación que se encarga de recoger cuanto el público tenga a bien allegar para la humanitaria institución.

Vamos a dar cuenta de lo recibido hoy, que es lo siguiente:

Del pueblo de Erenchun, 660 pesetas, 329 kilos de trigo, 187 de alubias, una oveja, dos cabras, un carnero, dos pollos, un jamón, una sábana y una moneda de oro de 20 francos.

Del pueblo de Adana, 789 pesetas, 2 monedas de oro, 150 kilos de trigo, 77 kilos de alubias y 10 y medio de tocino.

Del pueblo de Gomecha, 317 pesetas, 95 kilos de alubias y 2 gallinas.

Del pueblo de Arcaya, 1,006 pesetas, 104 kilos de trigo, 9 aves, 5 libras de chocolate, 2 botes de mermelada y 147 huevos.

De vecinos de los pueblos del Ayuntamiento de Barrundia, pesetas 11,126,30.

De Vitoria: de doña Felipa Ruiz, una manta; de don José Pérez, 3 docenas de calcetines; de un sacerdote pobre (segunda vez), 15 pesetas; de la madre de un sacerdote pobre, 2 camisetas y una botella de anís escarchado; de don Melquiades Ullivarri, 16 vendas de 5 metros; de la señora de Ullivarri, 12 sobres de gasa; de don Jesús López Ogueta, 5 pesetas; de doña Petra Izquierdo, 2 pesetas; de don José María Pinedo, 2 pollos; de doña Inés Freire, 3 jerseys; de doña Josefa Palacios y Recalde, una manta; de don Antonio Medina, un kilo de azúcar, 2 libras de chocolate, un kilo de jabón y 2 latas de sardinas; de doña Irene Echanove, viuda de Mendívil, 4 jerseys; del doctor don Manuel Salmerón, un aparato para enrollar vendas; de don Angel Fernández Ortega, una pelliza y un par de guantes; de doña Antonia Marty, 25 pesetas; de doña Amalia Elío de Vidal-Abarca, 2 jerseys y 4 pares de calcetines; de una familia obrera, 2 pesetas; de don Valentín Ruiz de Arbulo, de Miñano Mayor, 25 pesetas; de la señorita Lola Estenaga, 12 vendas y 2 paquetes de algodón; de las señoritas de Vallés, 12 vendas y 2 paquetes de algodón; de la señorita Eloísa Correas, 12 vendas y 2 paquetes de algodón; de doña Isabel San Martín, 4 jerseys; de doña Hilaria Combano, 2 pesetas y un paqute de algodón; de la viuda de Rueda y familia, 2 guerreras, un pantalón y una gorra; de T. R., 2 jerseys y 2 pares de calcetines; de don Ricardo Aranegui, 6 jerseys y 6 toallas; del doctor don Eugenio Ortega de la Riva, 50 pesetas, un checo, un traje completo y un jersey; de los hijos de don Manuel Cobo, 50 pesetas; de doña Dolores y Herminia Orella, un jersey; de doña María Buesa y Pisón, 12 jerseys; de D. y S., un jersey y 3 pares de calcetines; de don Benito Pinedo, un jersey, 3 pares de calcetines, 3 toallas y 3 kilos de azúcar; de don José Parra y Crespo, 5 pesetas; de doña Mauricia Fernández, viuda de Gauna, 6 jerseys; de doña Emilia Ramos, 2 pesetas; de doña Esperanza Cortázar (obrera), 2 kilos de azúcar y 5 pesetas; de la viuda e hijos de Federico Losa, 12 calzoncillos, 50 pañuelos y 4 camisetas; de don Avelino Ruiz, 12 pares de alpargatas, 12 pares de calcetines de lana y 10 paquetes de cigarrillos; de la señorita Casimira Cordón, 2 jerseys y 2 camisetas; de doña Antonia de Salazar, de Cura, 5 jerseys y una manta; de doña Sabinna González de Echávarri de Ochoa, 12 vendas, 2 paquetes de algodón y uno de gasa; de don Narciso Díaz, un jersey y una gaban; de don Pedro García, 2 camisetas y 2 jerseys; de doña Victoria Zubigaray y familia, 2 jerseys y 4 pares de calcetines; de doña Isabel de Arregui, viuda de don Pablo Erbina, 3 mantas y 2 jerseys; de doña Isabel de Aranegui, 3 pares de calcetines; de doña Candelaria Carrión, 6 calzoncillos, 6 jerseys, 6 pares de calcetines, 6 camisetas y 12 pañuelos; de doña María de los Dolores Echevarría, viuda de Zulueta, 12 jerseys y 24 pares de calcetines; de la señora viuda de Villacieros, 6 jerseys; de doña Gloria Lizarbe de Romeo, 3 jerseys y una camisa; de doña María Jesús y Daría Bujo, 6 jerseys y 6 pares de calcetines; de don P. L., 8 paquetes de cigarros de 0,70 y 16 cajas de cerillas; de la señora de don Federico del Campo, 10 jerseys; de la familia de Lauzurica, don Víctor, 3 calzoncillos, 3 bufandas, una camiseta, un jersey, un par de calcetines, 2 kilos de azúcar. 2 paquetes de chocolate, 2 vendas y 15 pesetas; de doña María Ugarte de Salazar, 3 jerseys; de don Isidoro Mesanza, 2 jerseys, una camiseta y un par de calcetines; de F. M., 2 jerseys, una camiseta y un par de calcetines; de X. Y. Z., 2 jerseys, 4 pañuelos y una manta; de doña Rosa y Felisa Fernández de Corres, 4 jerseys; de una viuda, 2 sábanas; de los señores de Sáinz Pardo, 4 jerseys; de don Horencio Berasategui, 5 pesetas; de don Cayetano Ezquerra, 12 jerseys y una caja de 1.200 estuches azucareros; de doña Corona Tournan, viuda de don Luis Manterola, 3 jerseys y 40 vendas; de D. C., 2 jerseys; de "Los hermanos reunidos", 6 jerseys; de don Francisco Echanove y Zabala y señora, 100 jerseys; de una castellana, una manta; de doña Leonor Ciruelos de Ariza, 12 jerseys; de don Francisco de Ugarte, 3 jerseys; de las señoritas de Isasmendi, 3 jerseys; de doña Juliana Santamaría de Rodríguez, 8 jerseys, 3 botellas de sidra, una libra de chocolate, 2 calzoncillos y 2 pares de calcetines; de doña Martina Martínez, 25 pesetas; de doña María Luisa Salazar de Laza, 4 jerseys; de F. M., 6 pañuelos; de doña María del Carmen Iraurgui, 2 jerseys; de hijas de Urrechu, un impermeable y un jersey; de doña Macaria Guevara, 3 jerseys; de doña Caya y Salomé Guevara, 4 camisetas, 6 toallas y 12 pañuelos; de doña Martina Aguirrebarrena, un jersey; de G. P. H., 2 jerseys y 3 pares de calcetines; de doña Teresa Bellsolá, viuda de Osma, 4 jerseys; de don Pablo Borjabad, 4 jerseys; de H. A., 23 camisetas, 6 calzoncillos y 2 pares de calcetines; de un pelayo, 2 camisetas; de don Luis Ramos, un pantalón caqui con polainas; de don Emilio Zulaica Lizarralde, 6 máquinas de afeitar, 60 hojas de ídem, 6 brochas de ídem, 6 barras de jabón de ídem y 6 docenas de pastillas de jabón "Loreto"; de don Manuel Laza, 25 pares de brodequines engrasados; de don Angel Viana e Irimo, 6 jerseys; de doña Justa Alegre, 4 cajetillas de tabaco de 0,70, 5 pesetas de papel y un paquete de gasa; de don Pedro Rodríguez Echániz, 3 jerseys; de la señora del general Manso, lana para 2 jerseys; de doña Simona Ruiz, viuda de Escudero, lana para 3 jerseys y 6 pares de calcetines; de don Alejandro Rodríguez, una manta, 3 pares de calcetines, 6 cajetillas de tabaco, 3 cajas de cerillas y 2 librillos de papel de fumar; de un padre de familia obrero, 10 pesetas; de la señora de Peña, 3 jerseys; de doña María Luisa Cortázar, 2 jerseys; de don José María Eizaguirre, 6 jerseys; de doña Amalia Huete, 2 jerseys; de Margarita, Donato, María Cristina e Ignacio Fuejo Lago, 4 jerseys y 3 mantas de lana; de D. B. C., 2 frascos de aceitunas; de don Vicente Aguinaga y familia, 6 jerseys; de doña Felisa Echeverría de García Nieva, 2 cazadoras de lana.

Hay que rectificar de la relación que hicimos anoche que doña Carmen Churruca entregó 4 jerseys y doña Blanca Manso de Zúñiga otros 4.

En esta patriótica competencia de donantes, que va, felizmente para el buen nombre de Vitoria, tomando caracteres de pugilato para manifestarse gallarda y espléndida en sus dádivas en favor de sus tropas y milicias, merecen especial mención la Sociedad Anónima Cervezas Knörr, que con desinterés que raya en derroche se viene negando a cobrar grandes cantidades de cerveza que se le piden para los frentes, con orden de pago, como es natural, por haber donado ya varias cajas de 12 botellas grandes. Otras 24 cajas de este artículo ha enviado hoy gratuitamente y que el lunes irán al frente de Madrid.

También don Cayetano Ezquerra y don Manuel Laza han hecho hoy donativos valiosísimos, productos de su industria. Y, por último, para no hacer más larga la lista de destacados donantes, mencionaremos igualmente al comandante de Caballería don Francisco Echánove y Zabala, que ha entregado cien jerseys.

A todos el agradecimiento entusiasta del general García Benítez y de la Junta Central de Guerra, en nombre de nuestros soldados y milicias.

Vida municipal

De los puntos que ocupan el orden del día para la sesión edilicia de mañana, y que son veintiséis, nos han llamado la atención los que el lector verá en estas líneas.

Fíjese en ellos.

Se trata de amortizar la plaza de inspector de paseos y arbolado; de nombrar un funcionario de quien han de depender la guardia municipal diurna y nocturna, el cuerpo de arbitrios y la policía urbana, para cuyo desempeño se indica a un convecino, muy estimado por todos, que perteneció, hasta hace poco, como oficial, a Instituto armado que es orgullo de España y copia y admiración del extranjero; y los demás enunciados que ahora pueden verse.

Escrito del señor Ingeniero-Jefe del Servicio Agronómico de Alava remitiendo impresos para la confección de la Estadística relativa a superficies sembradas en septiembre, y producciones medias obtenidas en la cosecha de 1936 en este Ayuntamiento y sus pueblos agregados.

Moción del señor Alcalde proponiendo se amortice la plaza de Inspector de Jardines y se encargue de dirigir estos servicios el señor Ingeniero de Montes Municipal, mediante la correspondiente remuneración.

Moción del señor Alcalde referente al nombramiento de Inspector de la Guardia Municipal y Cuerpos de Arbitrios y Limpieza.

Dictamen de la Comisión de Hacienda en el escrito del señor Arquitecto Municipal referente a obras de alineación en la calle de las Trianas.

Escrito de la Asociación Provincial Profesional del Magisterio Primario de Alava poniéndose a la disposición de esta Corporación.

Escrito del Tesorero Municipal presentando la cuenta de las cantidades devueltas a concesionarios de los puestos de feria.

Informe de la Comisión de Padrón en el escrito de los vecinos de la calle de la Magdalena, sobre la denominación de la misma.

Moción del señor Alcalde Presidente, proponiendo que, mientras duren las actuales circunstancias, quede en suspenso la aplicación del acuerdo de 8 de agosto de 1917 en relación con los pensionistas del Montepío de empleados municipales.

Un pobre diablo.

Regimiento Cazadores de Numancia. Sexto de Caballería

Autorizado por la Superioridad la venta por desecho de seis caballos y una yegua de este Regimiento, se anuncia por el presente que el día 24 del actual a las once horas y en el patio que ocupa este Cuartel, se procederá a la subasta de los mencionados caballos y yegua, advirtiendo que en la venta de esta última solalamente podrán tomar parte los que acrediten ser ganaderos o agricultores, previa la presentación de los correspondientes recibos de contribución rústica o pecuaria, siendo el importe de este anuncio de cuenta de los adjudicatarios.

Vitoria 12 de septiembre 1936.

---El Comandante Mayor.

RELIGIOSAS

SANTORAL

Miércoles 16.—Santos Cornelio, papa, Cipriano, obispo, Abundio, presbítero, Abundancio, diácono, Eufemia, virgen, Lucía, Rogelio, Servideo, Sebastiana, Nimiano, mártires; Edita, virgen.—Témporas.

EN SAN PEDRO

En la Capilla de la Santísima Virgen del Pilar, se celebra a las once Misa rezada, por las intenciones de nuestra amada Patria.

Por los mismos fines se reza durante el día el Santísimo Rosario, sin interrupción cada cuarto de hora, desde las once hasta las nueve de la noche.

EN EL CARMEN

Se celebrará mañana a las siete de la tarde la semanal función eucarística con Exposición de Su Divina Majestad, Estación, Santo Rosario, Meditación con el acto reparador y Bendición con el Santísimo.

EN SAN MIGUEL

Semana de oración y penitencia

A las siete de la tarde solemne función de oración y penitencia para impetrar del Altísimo la paz y prosperidad de nuestra amada Patria.

Consiste en Via Crucis, Exposición del Santísimo, Estación, Sto. Rosario, Trisagio, Bendición y Salve.

Oración y Súplica a la Santísima Virgen Blanca

Mientras duren las actuales circunstancias se rezará el Santo Rosario durante la Misa de once y media que se celebra en la Capilla de la Virgen Blanca y acto seguido se rezará un breve Via Crucis.

ADORACION NOCTURNA

El viernes, día 18, tendrá su Vigilia mensual, en la Iglesia de San Vicente Mártir, el turno décimo "Inmaculada Concepción".

El acto comenzará a las nueve y media.

SE VENDE un perro de guarda. Informes: Correría, 57, Tienda.

Se hacen vainicas

a máquina, a precios económicos incrustaciones, realces y bordados Fueros, 18, primero (antes Plaza de la República, 22).

Para el Hospital de Sangre de la Cruz Roja

Donativos recibidos para el Hospital de Sangre:

Guillermo de Galdos, 50 pesetas; Teodoro Orúe, en nombre de los taquilleros de la Plaza de Toros en la función de circo de ayer, 50; un pequeño industrial, 2,50; Carmen López Fernández, 100; Daniel López, 15; Pío G. de Balujera, 5; Eufrasia R. de Azúa, 15; Escolástica Garay, 5; Petra López (viuda de Villar), 50; Blanca Aranzama de Villar, 50; Casa Aránguiz, 25; M. R. A., 200; maestra de Maestu, 5; Benita Pinedo, 5 y 40 bolsas vacías; Pepita Vinós, 16 vendas; Mauro Hernáez, dos paquetes de algodón; viuda de Erbina, 10 paquetes de algodón, 14 vendas y tres cajas de imperdibles; una familia aragonesa, seis paquetes de algodón; D. C., 17 vendas.

Total recaudado en metálico, 577,50 peestas.

Profesión religiosa

El día 8 del presente mes, fiesta de la Natividad de Nuestra Señora, emitió sus votos religiosos en el Colegio-Noviciado que en la villa de Salvatierra tienen los Misioneros Hijos del Inmaculado Corazón de María, don José María Cámara Solaguren, natural de Ledoño Abajo, diácono, y que hizo sus estudios en el Seminario Conciliar de Vitoria.

La ceremonia religiosa revistió gran solemnidad. El artístico altar del Noviciado se hallaba convertido en un foco de resplandor y en un jardín de escogidas flores, resaltando entre ellas diversos lemas religiosos alusivos al acto conmovedor de la profesión.

El nutrido coro de cantores dió gallardas muestras de aprecio y cariño al profesando con variados y selectos cánticos.

El reverendo Superior interpretando los sentimientos de todos, expuso en muy delicadas y alusivas frases, las semejanzas que existen entre la fiesta de la Natividad de la Virgen y el nacimiento del recién profeso a la vida religiosa.

Fué un acto por todos los conceptos conmovedor. ¡Con qué dulce complacencia miraría desde el Cielo la Santísima Virgen el sacrificio de aquella alma escogida que se entregaba por entero a su servicio!

Reciban nuestro más cumplido parabién el recién profeso y buen amigo P. José María, su querido hermano reverendo Padre Jesús Cámara, de la misma Congregación, residente en Segovia y sus cristianísimos padres doña Florencia y don Alejandro, maestro católico y ejemplar en el pueblo de Abadiano. ¡Que sea fecundo su apostolado de misionero claretiano!, sin desmerecer del que desplegaron otros beneméritos sacerdotes de la propia diócesis vitoriense que vistieron la librea de los Hijos del beato Antonio María Claret, apóstol del siglo XIX en España, las Antillas, Francia e Italia.

Un compañero.

11-IX-1936.

NODRIZA SE NECESITA, leche de 3 a 5 meses. Inútil ofrecerse sin tener leche muy abundante. Escribid a Publicidad Avance (N)—Burgos.

LOCAL PARA ALQUILAR, Francia, 45; 500 metros cuadrados, 4 puertas a la calle.—Razón: Virgen Blanca, 2, 1.º

Enorme concurrencia ante el Cristo de Abechuco

La afluencia de peregrinos y devotos que, todos los años, acuden a Abechuco para venerar su santísimo Cristo en las fiestas de septiembre, ha acrecido en el actual por manera extraordinaria. Los numerosos vehículos que en la tarde de ayer enfilaban la carretera de Arriaga y la interminable fila de personas que hacían a pie el recorrido de Abechuco en el mismo trayecto, traían a nuestra memoria el concurso de fieles incontable que en otras épocas del año llenan esa misma carretera cuando las tradicionales fiestas de Santa Isabel.

Siempre, pero en las actuales circunstancias la fiesta del Cristo de Abechuco había de tener un marcado carácter de rogativa para acelerar el triunfo definitivo del movimiento salvador de España y alcanzar la buena suerte de los deudos y familiares nuestros que en todos los frentes de batalla hacen ahora la guardia de España. Por esto, como en los días amargos de nuestras guerras coloniales, la piedad popular citóse ayer espontáneamente a poder de la gran inquietud de la hora actual en la iglesia del Cristo de Abechuco. ¡También la hermosa escultura de este Cristo venerado sabe de persecuciones y bombardeos desde que tuvo que abandonar, cuando las guerras civiles del pasado siglo su primitiva iglesia del Convento de Santa Catalina de Badaya, objetivo de combate de las fuerzas liberales del gobierno de Madrid!

De Vitoria y de los pueblos comarcanos llegó ya para la misa solemne gran cantidad de público. Ofició en ella el reverendo Cura Párroco de San Vicente, de Vitoria, Lic. don Florentino Bastida, asistido de los reverendos presbíteros don Dionisio Barrio y don Román Mz. de San Vicente. La Capilla de la mencionada parroquia vitoriana, encargada de la parte musical, interpretó con la perfección que suele, una brillante partitura del maestro Perossi. En el presbiterio hace la guardia una compañía de soldados de los que forman en Araca el cuartel de tiro.

Con asistencia del Excmo. señor Obispo de la Diócesis, Monseñor Múgica, Excmo. señor Gobernador civil don Cándido Fernández Ichaso y alcalde presidente del Excmo. Ayuntamiento de Vitoria señor Santaolalla tuvo lugar, por la tarde, solemnísima función religiosa. La colocación de altavoces en las proximidades del templo lleva al inmenso gentío que se ha quedado fuera por la pequeñez del templo, todos los detalles de la ceremonia. El muy ilustre señor don Luis Miner, encargado del sermón, hace en la hermosa fiesta y en la brillante perspectiva camperil de Abechuco un elegante y sugestivo paralelo entre la influencia múltiple y multiforme del arbolado para la vida del campo y de las ciudades y la que realiza el santo Arbol de la Cruz cuando el viento de la persecución no lo ha desenraizado de enmedio de las sociedades.

Ofició en los actos de la tarde el virtuoso párroco don Florentino Bastida. La multitud desbordóse luego en cánticos de penitencia y perdón. Todavía cuando el sol arriaba sus postreros resplandores en la sierra de Badaya, la campanilla de Abechuco sonaba enloquecida en la alta espadaña llamando a los últimos peregrinos.

NOTICIAS

MATADERO MUNICIPAL

Los datos facilitados hoy por esta dependencia municipal, de las reses sacrificadas, dan este resultado:

16 bueyes con 3.245 Kgs.
11 terneras con 872 íd.
5 carneros con 89 íd.
1 oveja con 18 íd.
7 cerdos con 802 íd.
Derechos: pesetas 1.561,99.

"San Roque"
Jerez Quinado
Gran aperitivo de uso general muy agradable

COMEDORES ECONOMICOS

Menú para mañana: Alubia blanca con chorizo y pescado en salsa.

HOSPITAL CIVIL

En este benéfico Establecimiento se hallan acogidos en el día de hoy, 107 varones y 92 mujeres.

FARMACIA DE GUARDIA

Esta noche está de servicio para el despacho de recetas firmadas por facultativo, la del señor BULNES, Plaza de la Virgen Blanca, 10.

PRISION PROVINCIAL

La población penal en el día de hoy, es de 371 varones.

¡PRECAUCION!

Vea dónde le interesa comprar zapatillas de piel. Veinte modelos flexibles, fuertes, de medio tacón desde 1,75.

Sandalias de caucho "Hutchinson", única recomendable. Solo esta evita el sudor, al estar con corcho vulcanizado.

Venta exclusiva:

ANSELMO MORENO

Constitución, 9.— Teléfono, 1896

"Aurora"
COMPAÑIA ANONIMA DE SEGUROS
Capital suscrito y desembolsado. . pesetas 5.400.000
Reservas voluntarias y obligatorias . » 14.033.998
Seguros de INCENDIOS, VIDA, ROBO
Subdirección en Vitoria:
Don Julio Díaz Berricano. San Prudencio, 26, segundo

Exposiciones:
Plaza del General Loma, número 1
Despachos:
Plaza de la Virgen Blanca, número 9
Plaza de España, número 29
TELEFONO 1330

Estuche inglés, cartera doblada
Blocks para máquina VICTORIA
EMBOQUILLADO CON FILTRO
bitubular (patentado)

D. J. P.

Ministerio de Cultura 2010

Lista de suscriptores al homenaje a Radio Vitoria, Radio Castilla y Radio Club Portugués

(Cuota única, 25 céntimos. Pase a entregar su donativo y estampar su firma en PENSAMIENTO ALAVES)

Julia Valle, Alvara Valle, señora de Pasas, Alberto Piaget, Marcelino Mendoza (Presbítero), Catalina Mendoza, Antonio Mendoza, María Nieves Moreno, María Carmen Moreno, Gudelia Aguirre, Rosario Abreu, Blanca de Elizagarate, Cura de Mendiola, Cura de Matauco, Modesto Medina, S. Lazcano de Medina, José Luis Medina, Félix Medina Ignacio Medina, José María Medina, Saturnino P. de Onraita, Gumersinda P. de Onraita, Lázaro Mendíjur, Pedro Letona, Vicente O. de Zarama, Emilio Iñiguez, Salvador O. de Zárate, Antonio O. de Zárate, Juan Aguirre, Cruz Aguirre, Mariano L. de Vicuña, Juan Damasceno Echevarría, Paulo Elorza, Juan San Martín, Ana Iriondo, Isabel San Martín de San Martín, Fermín San Martín, Gumersindo Escota, Luisa Vélez de Guevara, Alfredo Marco, Agustina Zuazo, Martín Peña, Julia Hernando, Angel Peña, Evelina Peña, Andrea Valencia, Beatriz Valencia, Julián Zárate, José María Zárate, Gerardo Zárate, Ricardo Zárate, Jesús Zárate, Julián O. de Zárate, Josefa Ibarra, Milagros Ibarra, Elisa Crespo, Ascensión Retana, Joaquín Barajuán, Micaela Apodaca, Feliciano Abecia, Juanita Corres, Julián Mendiguren, Cesárea Mendoza, Francisco Cárcamo, Digna Mendiguren, Julián Mendiguren, Irene Isasmendi, Paula Isasmendi, Julián Isasmendi, Cipriano Calzada, Matilde López de Calzada, Adolfo Calzada, Pilar Calzada, Ricardín Calzada, C. V., M. C., Teodoro López, Teresa Vitoriano de López, Teodoro López Vitoriano, José Manuel López Vitoriano, María Teresa López Vitoriano, Pedro María Lz. Vitoriano, Efisio Madinaveitia, N. Bengoa, María Jesús Madinaveitia, María Pilar Madinaveitia, Eduardo Madinaveitia, José Ramón Madinaveitia, una andaluza, una madrileña, una vascongada, Clementino Gómez de Segura, Venancia Yarza, Antonio Anda, Venancia Ruiz de Escudero, Julita Anda Ruiz, Emerenciana Anda Ruiz, Antonio Anda Ruiz, Ignacio Ramírez de la Piscina, Jesús Chillida, Vicente García, Vicente García, Vicente Múgica, Angel Gutiérrez González, María Rubio de Gutiérrez, Julio Gutiérrez Rubio, Angel Gutiérrez Rubio, Antonio Aragón, Felisa Arrilucea, José María de Otazu, Blanca Zulueta de Otazu, José María de Otazu y Zulueta, Iñigo de Otazu y Zulueta, Fernando de Otazu y Zulueta, Mateo de la Morena y cuatro familiares, Víctor Azpiazu, María de los Dolores Uribe de Azpiazu, María del Carmen Azpiazu Uribe, José Garay Gordóvil, Carmen Gil de Garay Gordóvil, Salomé Garay Gordóvil, Isaac Garay Gordóvil, Luis Garay Gordóvil, Carmen Garay Gordóvil, Consuelo Garay Gordóvil, Saturnina Zaros, Dolores López, Carmen López, Pilar López, Tomás Aguinaco, Teresa Aguinaco, Carmen Aguinaco, Aurora Castresana, Primitivo Ibáñez, Vicente Larramendi, Pilar Alday de Larramendi, Alejandro Zabala y familia.

Francisco Javier Lasarte, Rosa Cabañas, Cristina Sáez, Donato Baena, Isabel Onmindia, María Tramún, Lizarsardo García Tramún, Josefa Villanueva, Asunción Villanueva, Carmen Díaz, Teresa Díaz, Simón Díaz, Jenara de Izarduy, Higinia de Izarduy, María Angeles Gutiérrez Izarduy, Trinidad Aldama, Dionisio Ruiz, Rufina Rz. de Junguitu, Celestina Saenz viuda de Pérez, Inocencia Pérez viuda de Iriarte, Crescencia Pérez, María del Consuelo Iriarte Pérez, Celerino Yanguas Alfaro, María de Yanguas, Gonzalo Ortiz de Zárate, Gonzalo Ortiz de Zárate, Francisca González de Echávarri, Carlos Ortiz de Zárate, María González de Echávarri, Aurelio Vera Fajardo, Modesta Ibarrondo, Julián María Vera Fajardo, Fernando Vera Fajardo, Juan Manuel Vera Fajardo, Javier Vera Fajardo, Jaime Vera Fajardo, Gonzalo Vera Fajardo.

Alberto Aguirrezábal, Teresa de Aguirrezábal, Elías Aguirrezábal, Ramón Aguirrezábal, Javier Aguirrezábal, María Teresa Aguirrezábal, Albertín y Josefina Aguirrezábal, Pablo Suquia, Pilar Martínez de Ilarduya, María Estarrona, Eusebia Arana, Rafael Retana, Gregoria Arostegui, José Retana Arostegui, Tomás Retana Arostegui, Rafael Retana Arostegui, Antonio Retana Arostegui, María Carmen Retana Arostegui, María Teresa Retana Arostegui, José María Urrutia, Emilia Arostegui de Urrutia, Jacinta Arostegui, Josefa Arostegui, José María Suso, Nicolás Suso, Javier Ibarra, Asunción Landete de Ibarra, Luis Ibarra, Blanca Ibarra, Jesús Ibarra, José Ignacio Ibarra, María Ester Ibarra, Benito Marquínez, José Manrique de Lara, Aurora Sandoval de Manrique de Lara, Carmen Carrascal, José J. Etayo, Margarita Etayo, Francisco I. Etayo, Isabel Etayo, Casimira López de Arróyabe de Urrutia, Bartolomé Urrutia, María Acha, Francisco de Ugarte, Juan Cruz Isasmendi, Celedonia de Ugarte.

Un verdadero descanso para la mujer que quiera tener siempre la ropa bien cuidada como nueva y durándole mucho más tiempo. Esto no se puede conseguir más que con

NETTOSOL

que a la vez que desinfecta la ropa quita toda clase de manchas de grasa, esperma, alquitrán, pinturas, etc. en trajes, sombreros, guantes, corbatas, tapetes de mesa y de billar, sotanas, manteos, uniformes, cuellos, bordados y toda clase de rasos y sedas dejándoles como nuevos.

FRASCOS A 2'50 Y 4'50 EN TODAS LAS DROGUERIAS

Junta Nacional Carlista de Guerra.--Burgos

El pensamiento español tradicionalista, ante el nuevo orden social

En el fondo de la lucha civil que mantenemos se está liquidando una cuestión social, arrastrada años y años por la vida de España, entre la explotación inicua que sobre ella inventó el marxismo y los vanos intentos de remedio de la democracia.

Los que intervienen activamente en esta contienda decisiva tienen no sólo el derecho, sino el deber de dar sentido a sus sacrificios, poniendo en curso y realización sus concepciones. Por eso hablamos hoy nosotros.

Con frecuencia, nuestros enemigos han querido presentar al Tradicionalismo como ajeno a las preocupaciones sociales que agitan nuestra época y entregado a la defensa de algunos postulados políticos de difícil implantación.

Nada más estúpidamente falso. Nutrido de masas honradas y auténticamente populares, a la hora en que el marxismo, la calamidad social por excelencia, desata sobre España esta catástrofe, prevista y anunciada por nosotros, se ha encontrado en todos los frentes, no con el artificio de las organizaciones, sino con la recia bravura de los "boinas rojas", animados por la misma convicción que los mantuvo firmes durante un siglo.

Nosotros, que somos la fidelidad del genio español a su pensamiento y a sus concepciones, no tenemos que fingir estilos revolucionarios. Los que aceptaron el sistema capitalista liberal, basado en un materialismo y un egoísmo feroces y ahora sienten la necesidad de destruirlo violentamente, deben llamarse revolucionarios. Pero a los que no aceptamos una sola de sus premisas, nos basta con ser Tradicionalistas.

No tenemos tampoco que imitar a los demás pueblos, porque no caímos tan hondo como ellos y porque el hacerlo supondría una confesión de impotencia y un olvido de la personalidad de España ante el mundo.

Nuestra originalidad es auténtica y genuina, porque *todo lo que no es tradición es plagio*, ha dicho Chesterton, y la Tradición española no ha sido jamás ni será nunca una concepción materialista de la vida, bien haya tenido ésta por base el individualismo liberal, bien el socialismo o el sindicalismo.

España tiene su genio propio para no tener que plagiar a nadie, vertiendo a nuestro caso una construcción germánica, nacida por la necesidad de aprovechar en la labor de salvación unas masas envilecidas por el socialismo también germánico, en un pueblo que había perdido sus reservas espirituales y agotado sus núcleos de resistencia nacional.

Nuestro caso es único en el mundo y únicas tienen que ser sus soluciones. Ningún país de Europa hubiera podido afrontar con fortuna una situación como ésta, más grave que la de Rusia en 1918, porque ha sido la guerra contra el comunismo apoderado de los mandos centrales y contra sus aliados de Francia. Sólo pudo resistir esta prueba el pueblo que, providencialmente, tenía preparadas, en un siglo atrás, sus guardias de "boinas rojas", sus reservas nacionales y tradicionales, fieles a la fe y al espíritu nacional que, desde el primer momento, sin vacilar ni en la bandera ni en la dirección, pudieron, en cantidad y con eficacia, cubrir las vanguardias y llenar de realidad los unánimes deseos de liberación.

Sólo en España se ha planteado crudamente, abiertamente, la oposición irreconciliable entre el materialismo que inspira los movimientos marxistas y la espiritualidad católica, porque sólo España puede dar la fórmula de las civilizaciones futuras.

No verlo así es empequeñecer nuestra misión y nuestros problemas.

Aquella fórmula no es la de un estatismo más, sino la de un reconocimiento explícito de una soberanía social al lado de la política del Estado. Toda la dignidad y la libertad de las civilizaciones occidentales y cristianas está en esto. La antigüedad bárbara no conoció más que Estados. Las revoluciones políticas no hicieron más que imitarla. Nosotros no secundaremos ningún intento de estatificación, que en la realidad se reduciría a una burocratización y envilecimiento de la vida nacional y resultaría opuesto precisamente al sentido militar y constructivo de este movimiento.

La idea de un Estado que absorba e intervenga toda la vida social es una idea simplista, sobre la cual se han basado todos los movimientos subversivos y sobre la que no puede edificarse ningún orden estable.

Un Estado fuerte, no indiferente, pero reducido a sus funciones características. Esta es nuestra doctrina. La gran diferencia entre nuestras concepciones y las vemos de otros pueblos, está en que para nosotros no todo es el Estado. Fuera de él, nuestro pueblo, formidablemente libre, y fecundo, y empujado por un aliento sobrenatural, llevó a cabo las más prodigiosas y perdurables creaciones del genio: las Universidades e Instituciones culturales, los gremios, las hermandades, comunidades y corporaciones que constituían toda nuestra estructura urbana, la milagrosa floración de caridad de nuestras instituciones benéficas, las mismas epopeyas de América, no fueron entre nosotros empresas oficiales de Estado, sino realización de una sociedad soberana y libre.

Y es que sólo el Cristianismo creó sociedades libres, dando a sus múltiples actividades el principio de unidad indispensable, y sólo en esta fórmula encontró el genio español campo abierto a sus iniciativas.

El nuevo Estado español, para serlo y permanecer, tendrá que volver a esta fórmula, que encierra todas las posibilidades de nuestra expansión imperial por el mundo y de la vuelta a la Cristiandad.

Pero además, el Tradicionalismo entiende que el nuevo orden económico exige: el reconocimiento integral del derecho de la propiedad y el restablecimiento consiguiente, junto con la individual, de las colectivas y comunales; la restauración del *mundo del trabajo*; la efectividad de las funciones sociales de éste y de aquélla y la sumisión de sus aspiraciones al bien común; la instauración, en fin, de una economía nacional, con un sentido de servicio a los fines trascendentales del hombre.

La propiedad mutilada del individualismo liberal no es la nuestra. Reducido este derecho a las personas físicas y entregado al egoísmo y a la especulación privada, en un ambiente de bárbaro materialismo, quedaron presa de él, todos los que antes participaban en su interés, a través de las propiedades de los gremios, universidades, comunidades, fundaciones, etcétera, esto es, una multitud desarraigada y amorfa, que llenó los suburbios de las poblaciones, dispuesta a secundar todos los movimientos de odio y destrucción.

Por otra parte es imposible la restauración económica de España, por sólo la acción del Estado. Hace falta una movilización a fondo de todas las iniciativas y actividades, no en nombre sólo de un estímulo egoísta, sino con el mismo espíritu de servicio patriótico y nacional, con que hoy se pelea en los frentes. Y esto exige dar a todos una plena garantía y seguridad en sus derechos.

El restablecimiento de las propiedades comunales y colectivas de los pueblos y el reconocimiento efectivo de la posibilidad de que vuelvan a ser propietarios de toda clase de bienes la Iglesia y las personas jurídicas reconocidas por el orden nuevo, con todas las garantías necesarias para que contribuyan a la prosperidad general y a condición de que cualquier redistribución de propiedad se haga sin incurrir en el abuso de comenzar desconociéndola y atropellándola, no sólo restituirá el sentido de la propiedad a las masas, sino que restaurará, en el seno social, todas aquellas instituciones y organismos, en los que encarna la solidaridad de los nacionales y se establecen los vínculos de permanencia en los pueblos.

La restauración del mundo del trabajo, supone el rescate de las masas obreras de toda influencia política y antinacional y su corporación definitiva a España y a su espíritu. En gran parte, se está consiguiendo esto con la guerra.

Pero de ella hay que sacar una idea nueva de las actividades sindicales. Para nosotros, está agotada por el marxismo y el sindicalismo revolucionarios la concepción de los sindicatos como instrumentos de defensa y conquista del proletariado. Persistir en agrupar a los obreros bajo iguales consignas e inspiraciones, no puede conducir más que al fraude o a la repetición de situaciones que no deben volver.

Para nosotros, el sindicato no puede ser más que el camino del gremio y de la corporación. Del gremio, porque el eje de la producción no será en adelante sólo el capital, sino el trabajo, que deberá estar en condiciones de lograr de cuantos concurren a aquélla, las colaboraciones necesarias y de concurrir él mismo, en forma que no especulen los demás sobre sus retribuciones. Y de la corporación, mediante la agrupación de todos los elementos definidos por una actividad económica, en torno al interés y defensa de la producción misma y bajo la égida de un Estado nacional.

En cuanto a la distribución de los beneficios de dicha producción y a la implantación de las medidas de justicia social que esto reclama, estamos dispuestos a impedir que las reivindicaciones proletarias sigan siendo banderín de enganche de fracciones o partidos. La consideración de que el interés máximo de un Estado, está en la satisfacción de las necesidades de sus súbditos y en el bien común de los mismos y la de que los rendimientos de la producción marcan a los jornales y sueldos límites infranqueables o les ofrecen ampliaciones fáciles, son elementos bastantes para que aquél pueda decidir el modo y medida de aplicar, en cada caso, las normas de justicia contenidas en las Encíclicas que nosotros invocamos con toda sinceridad y respeto que merecen, pero ajenos al espíritu e intención con que hasta hoy se han invocado por muchos.

En fin, una economía nacional presidida, como toda la vida pública, por una espiritualidad genuina, o sea, unas actividades desenvueltas con la conciencia firme de que todas ellas son partes de un todo, de que el mutuo apoyo de unas a otras es indispensable y de que España deja de ser un palenque de luchas intestinas y recupera su unidad histórica, para que en su seno encuentren desarrollo fecundo todas las actividades.

El Tradicionalismo español, no en nombre de ningún partido, sino en servicio de la idea nacional que inspira este milagroso movimiento, invita y requiere a todos los españoles para que, sin regateos, con el espíritu de movilización que anima todas las actuaciones de esta hora, se incorporen a la tarea de restaurar, sobre las ruinas marxistas, el mundo del trabajo y sumen sur organizaciones y sindicatos a este nuevo frente que pronto exigirá el esfuerzo de todos.

Si con Dios y con España hay una clase social que específicamente triunfe en este movimiento de salvación, es la de los obreros y proletarios, cuyos explotadores mantienen esta lucha. Nosotros no tenemos que halagarlos porque no lo necesitamos; pero sí debemos decirles que aspiramos a que no haya *proletariado*. Esta masa desarraigada y errante, hambrienta y propicia a todas las desesperaciones, es un producto fatal de la destrucción de todos los cuadros y organismos sociales, por el liberalismo inorgánico, y ha constituído el instrumento del marxismo, que sustituyó las organizaciones en torno a las actividades vitales, por las Internacionales aglutinadas por el odio y la desesperación.

Apunta una época de profunda recuperación de los valores eternos: orden y jerarquía, espiritualidad y unidad, son los puntos cardinales del nuevo horizonte.

El Imperio no es sólo empresas exteriores, sino fuerza expansiva en lo interior, fortaleza y espíritu creador, sacrificio constante en aras de un destino universal.

Vamos, españoles todos, a echar las bases de esa España imperial que está en nuestro anhelo.

Entre nosotros se está riñendo la batalla decisiva contra el marxismo. No puede concluir con una simple dominación de clase, ni con un arbitrio de contención de aquél. Debemos al mando la idea y la fórmula definitiva de las sociedades futuras; la creación que se imponga a todos los pueblos.

Y a esto va el Tradicionalismo, cuyos postulados son los únicos que no comprometen el fruto de tanto sacrificio, en un ensayo más.

Conquistemos el Estado, para restaurar, desde él, una soberanía social efectiva y fecunda. Reedifiquemos, no sólo un Estado, sino una sociedad y un pueblo; con sus núcleos familiares robustos e intactos, protegidos avaramente como las fuentes de la vida; con una producción interna, repartida entre la iniciativa particular del capital y las organizaciones gremiales de trabajadores; con los oficios rehabilitados, la artesanía reorganizada y las ciudades, libres de lo burocrático y de la invasión de la empleomanía, devueltas a los gremios y corporaciones que vuelvan a grabar en sus calles sus nombres y recuerdos, y se encarguen de la marcha y resolución de los problemas de cada actividad, bajo la presidencia y el control de un Estado coordinador y nacional.

Sólo de las grandes catástrofes surgen los grandes ímpetus creadores. A una época agotada, moribunda y sin horizontes, que tuvo por signo y calamidad la falta de quehacer y trabajo, porque habían muerto en su seno todas las ilusiones, va a suceder un siglo de fiebre constructiva.

Con las ruinas que provocan las hordas marxistas, Dios nos prepara la tarea de una época, en la que la paz tendrá toda la alegría y la emoción de una creación constante y todo el aire heroico y militar de esta lucha, que sirve para merecerla.

Margarita y la actualidad

Puede asegurarse, a juzgar por lo bien que respiramos, vivimos y dormimos, que desde el anochecer del domingo hemos ganado en salud más que en un verano entero disfrutando de vacaciones a caño libre, pan y manteles y bolsa pródiga.

La toma de San Sebastián produjo efecto tan admirable, entusiasta y patriótico, que más que en aquel júbilo inenarrable que se exteriorizó durante tres horas históricas, reflejábase en la satisfacción inefable, grande, cordial, inigualada, que se adueñó de todos los que en Vitoria residimos, hasta tal punto que no nos hubiera causado efecto más extraordinario de haber sido nosotros mismos los libertados por los heroicos e insignes defensores de la Patria honrada y buena.

Gratitud perenne a ellos y parabienes cordiales a los que van viéndose libres de las barbaridades de que eran víctimas.

ZADORRA.

Suscripción popular para regalar sus banderas a los regimientos de la guarnición

Emilio Marín, 5 pesetas; Fidela Benito de Gutiérrez, 5; Pedro R. Llamas, 5; Aurelia Azurmendi de Llamas, 5; María Cristina R. de Llamas, 5; Luis Díaz Pardo, 5; José Sedano y señora, 5; niño José Sedano y Laño, 1; niño José Luis Sedano y Laño, 1; Silvia Laño, 5; Paula López Cano de Velasco, 5; Sixto Pérez de Heredia, 3; Mateo Corres, 3; Modesta Castillo, 2; Isabel Marquínez, 1; niña Valentina Martínez, 0,25; niña Pili Marquínez, 0,25 Julián Iñiguez, 5; Petra Gutiérrez de Iñiguez, 5; Leonarda Orbe Balanzátegui, 5; Pablo Borjabad, 5; Crescencia Borjabad, 2,50; Aurelia Díez, 2,50; Miguel Fernández de Zubigaray, 5; Carmen Fernández de Zubigaray, 5; Angelita Echazarra, 1; Lorenzo Ruiz de Arechavaleta, 5; L. C., 2; Colegio Francisco de Vitoria, 5; José Ochoa de Retana y familia, 5; José Ochoa de Retana, 5; Encarnación G. de Retana, 5; Antonio Ochoa de Retana, 5; Aurelia Vinué, 2,50; Primitiva Vinué, 2,50; Julia Valle, 1; Joaquina Valle, 1; Alava Valle, 1; Alberto Piaget, 2; Justa Alegre, 2; Ignacio Presa, 5; José Marín, 5; Pascuala Iza de Marín, 5; José Antonio Marín, 1; María Mercedes Marín, 1; viuda de Gabriel Laza, 2,50; Rafael Laza, 2,50; niña Mari-Sol Laza, 1; Juan García Aramayona, 2; Basilia Fernández de García, 2; Pía Olave, viuda de Redondo, 2; Baldomero Sáiz, 5; Teresa y Julina Martínez de Ilarduya y Aguinaco, 10; señores de Lombana, 5; A. Ruiz, 2; Luis López de Sosoaga, 5; una vitoriana, 5; Domingo Guinea Sautu, 5; Carmen Sautu Isasi, 5; Carmen Guinea Sautu, 5; Teodoro Carramiola, 1; María Uriarte Balanzátegui, 3; Agustina Marca, 1; Rafael García y Díaz, 2; J. N., 2; Marcelino Vitoria, 2; Pablo Ozaeta, 5; Mercedes Ortiz Ortega, 1; Felicitas Larreina, 1,50; de Echevarría, 5; Emilia López Valentina Baños, 1,50 Amelia Herrán, 1,50; Miguel Fernández de Retana, 3; Daniel Fernández de Retana, 3; Inés Fernández de Retana, 3; José, Julio, Enriqueta, Carmen y Pepita Armentia, 10; Adrián Fernández de Arróyabe, 5; Nieves Ibáñez, 5; Antonia Moreno, 1; Pilar Moreno, 1; Carmen Moreno, 1; Leoncio Ruiz, 5; Isidro Corta, 3; Mercedes Gochicoa de Corta, 3; Pío Cormenzana, 2; Florencia Espelosín, 2; Asunción Ariztegui, 1; Atanasio Lasarte, 3; Francisco Javier y José María Lasarte, 2; Dionisio Ruiz, 1,50; José López de Lacalle, 1; Elisa González de Mendoza, 1; Matilde González de Mendoza, 2; Natividad González de Mendoza, 1; Elisa Andrés González de Mendoza, 1; Angel González de Mendoza, 2; Herminio Madinaveitia, 5; niño Luis Hueto Sarralde, 3; Tomás Aguinaco, 5; niñas Pilar y Ana María Juarrero, 5; Mauricio Fernández, 2; Filomena Palacios, 2; niñas Pepita y Lolita Fernández, 2; Amalia Martínez, 5; Carlos Alonso, 2; Felipa Téllez, 1; un verancante de Murguía, 1; Modesto Ordoño, 5; Victoria Ordoño, 5; Enrique Madinaveitia, 2; Francisco Martínez de Ibarreta, 5; una española, 5; viva España, 3; señores de Gevenois (D. Pablo), 5; Carmen Molini, 1; niñas Mari-Sol y Blanca Rivacoba, 5; José Manrique de Lara, 5; Aurora de Sandoval de Manrique de Lara, 5; Dolores Comyn de Calonge, 5; Jesusa Calonge y Comyn, 5; Claudia Medina, 2; Valentina Alvarez, 1; Práxedes Ochoa Laza, 5; Sabina C. de Echávarri de Ochoa, 5; Pedro Rodríguez Echániz, 5.

Total, 407,50 pesetas.

—...—

Un madrileño, 5; Víctor Aranburu, 2; Gregorio Ibarra, 5; Esperanza Zayas de Ibarra, 5; María Ibarra de Zayas, 5; Asunción Ibarra Zayas, 5; Magdalena Ibarra Zayas, 5; Cristina Ibarra Zayas, 5; Adolfo Monreal, 5; Daniel López de Garayo, 5; niño Fernando Salinas Martínez Osaba, 2; Juana María y Felisa Ibáñez de Betolaza, 5; Sixto Sáenz de Urturi, 5; niños José María, Isabelita y María Teresa López de Briñas, 1,50; José María Herrero, 5; hijos de Aranzábal, 5; viuda de Aranzábal, 5; Teodoro Aranzábal, 5; Juanita Bengoechea de Aranzábal, 5; Gracia María Santidrián, 5; Carlos Ibarrondo, 5; viuda de Poveda, 2; viuda de Garcés de los Fayos, 2; Sebastián Garcés de los Fayos, 1; Cástor Langarica, 3; Sergio Pérez, 5; María Echeverría Isasi, 5; Micaela López de Alda, 5; José García Alda, 5; Isabel García Alda, 5; Julia Echazarreta, 2; viuda e hijos de Gabriel Gómez de Arteche, 10; Celestino Echevarría, 2; Ignacio Martínez, 1; Celsa Zaldívar, 1; Benedicta Orbiso, 5; una aragonesa residente en Vitoria, 5; Conrado Iriarte, 2,50; María Lafuente de Iriarte, 2,50; Natividad Izurrategui, 1; Felipa López de Abechuco, 1; Soledad Lafuente, 1; Lucía Cortázar de Echevarría, 5; niña María Luisa Echevarría, 1; niña Ana María Echevarría, 1; María Carmen Castresana Mestre, 5; niños Manolo, José Antonio y Mari-Carmen Mestre, 3; Elvira Cortázar, 1; Gilda Igalba, 2; Francisco Fernández Gómez, 5; Blanca Trocóniz, 5; S. B., 2; Concha Bermejo, 1; Blanca Bermejo, 1; Pilar Bermejo, 1; Marcelina Salazar, 5; Edicta Salazar, 5; Juan Azcárraga, 5; Antonio Bernabeu, 2,50; Josefina Castresana Bernabeu, 2,50; Mercedes Castresana, 5; D. H. Sáez y familia, 5; Macaria Guevara, 5; Caya Guevara, 2; Salomé Guevara, 2; José Arribas y señora, 2,50; Florencio del Amo, 2; T. R., 3; Lucas Martelo, 5; Eugenio Ortega de la Riva, 5; Antonia Navas de Ortega, 5; niña Marivi Ortega y Navas, 5; niño Eugenio Ortega y Navas, 5; José Antonio Ajuria, 5; Miguel Ajuria, 5; Marichu Ajuria, 5; Visitación Cruza, 5; Ramón San Martín, 5; Laureano Revuelta, 5; Nicolasa García, 0,50; Jenaro Arcarazo, 3; Luisa Martínez Antoñana de Arcarazo, 3; Luis Arcarazo, 2; cuatro carabineros de esta Comandancia, 10; Wenceslao Barandalla y señora, 5; Antonio Mendoza y señora, 2; Aurelio Payueta, 1; J. C. A., 1; J. C. I., 1; Antonio García, 1; Luis Ocio, 1; José Luis Morales, 1; Leovigildo Maio, 1; Caya Ortiz de Maio, 1; Eugracia Maio, 1; Emeterio Garay, 5; Enrique y Amalia Díaz, 5; Caridad Vidal-Abarca, viuda de Ibarrondo, 5; Mercedes Vidal-Abarca, viuda de Sarra, 5; viuda de Aracama, 5; Asunción Flórez de Atauri, 5; niños Conchita, Paquito y Pepita, 3; Dolores Fernández, 2; Bibiana Martínez de Alegría, 5; niña María Carmen Echevarría del Río, 1; niños Félix y Santiago Echevarría Río, 2; Blanquita Echevarría Manzanares, 1; niño Santiago Echevarría Manzanares, 1; Petronila Chasco, 1; señores de Gil Jubera, 3; Carlos Jubera, 1; Alberto Jubera, 1; Manuela García, viuda de Elzaurdi, 1; Micaela García, 1; María Jesús Martínez, 1; Lucía Borinaga, 1; María Karl, viuda de Mendoza, 5; Carmen Oquiñena, 5; Josefa Iturralde, 1; Dolores Arrieta de S. Vicente, 1; Florencio Montoya, 5; Celedonia Martínez de Marigorta de Montoya, 5.

Total, 408,50 pesetas.

VISITE EL SALON DEL MUEBLE

Ministerio de Cultura 2010

PENSAMIENTO ALAVES en los pueblos

El domingo en Leza

Grandioso acto de imponer el Crucifijo en la Escuela

El pasado domingo se celebró con gran solemnidad el acto de reponer el Santo Crucifijo en la escuela nacional del inmediato pueblo de Leza.

Atentamente invitados por las autoridades locales del mencionado pueblo riojano asistieron una gran representación de Requetés, Pelayos y Margaritas de Vitoria los cuales a la primera hora de la mañana se trasladaron en tres grandes autobuses al citado pueblo. Al frente de los mismos vimos a los señores Vallejo, Elizagarate (don Ignacio) y don Alfonso Lascurain como representantes de la Sociedad "Hermandad Alavesa" de Vitoria.

Ante un imponente entusiasmo de gran concurrencia de los pueblos limítrofes, principalmente de Villabuena y Samaniego, se celebró a las diez una solemne Misa Mayor con asistencia de todas las autoridades y pueblo en masa. Un piquete del Requeté hizo guardia y rindió las armas durante la misa.

A las cuatro de la tarde, hora señalada para la colocación del Crucifijo llegó una sección de Requetés, Pelayos y Margaritas de Laguardia con su banda de cornetas y tambores, así como también representaciones de otros pueblos, entre los que se hallaban los niños y niñas de la Colonia escolar bilbaina de Laguardia con su Director señor Gastañaga.

Se formó la procesión en la iglesia dirigiéndose al Ayuntamiento en el que tuvo lugar la consagración del pueblo al Sagrado Corazón de Jesús y acto seguido se verificó en la escuela la reposición del Santo-Cristo. Varias niñas recitaron cositas alusivas al religioso acto y a continuación tras el desfile de Requetés, Pelayos y Margaritas por el pueblo y una vez situados en formación militar en la plaza desde la terraza del Ayuntamiento dirigieron la palabra en nombre de la primera autoridad de la provincia, el señor Azcárraga, una entusiasta señorita, el señor Director de la Colonia Escolar, don Saturnino Quintana y el digno secretario de "Hermandad Alavesa" don Ignacio Elizagarate, los que con su su elocuente palabra caldearon al público siendo largamente aplaudidos con entusiasmo.

Durante todo el día reinó en el citado pueblo una gran alegría viéndose todas las casas engalanadas con colgaduras de los colores nacionales.

Dado el entusiasmo entre los moradores del pueblo de Leza esperamos ver aumentado en un número considerable los Requetés, Margaritas y Pelayos en toda aquella comarca.

Nuestra más calurosa felicitación al señor Director y señoritas a sus órdenes por la labor patriótica que con tanto afán realizan con los niños, pues los vimos evolucionar militarmente a la perfección, cantando con gran entusiasmo nuestro glorioso himno de "Oriamendi". Así se educa a los niños, haciéndoles saber que nuestra España fué grande y que, gracias a Dios, vuelve a ser lo que fué.

Montejurra.

Evita un accidente

Anoche y cuando regresaban de Abechuco de los actos religiosos que en aquel pueblo tuvieron lugar ante el milagroso Cristo que se venera en su Iglesia en conmemoración de la festividad del día, la Exaltación de la Santa Cruz, al presenciar el desfile de las fuerzas del requeté por la Plazuela de Santo Domingo, un automóvil estuvo a punto de atropellar a un niño, lanzándose valientemente y con riesgo de su vida en su auxilio y socorro el conocido tallista Manuel Azcona, evitando con ello una desgracia.

Por este valiente rasgo fué muy felicitado por las numerosas señoras que se encontraban por aquellos lugares de regreso de Abechuco.

SE VENDE terreno para edificar. Informes en esta Administración.

GRAN FRONTON HOTEL
RESTAURANT
Vitoria
Teléfonos: Central, 1400
Anexo, 1420

Colitis crónica.—Hemorroides.—Varices. Enfermedades del aparato respiratorio (Asma, Tuberculosis y Bronquitis crónicas. Abcesos pulmonares).
Hipertrofia de la próstata. Prostatitis
Curación radical sin dolor ni operación.—Terapéutica endobronquial.—Electroterapia.—Fisioterapia.—Rayos X.
MEDICO
Angel de Garaizábal
Florida, 17.—VITORIA. Teléfono 1417.

Carteleras de espectáculos

FUNCIONES PARA HOY

IDEAL CINEMA (Preferente)

A las siete y cuarto de la tarde, «La cruz y la espada».

IDEAL CINEMA (General)

Sesión contínua de cinco y media de la tarde a nueve de la noche, «Por el mal camino».

LA CORTIJANA

FABRICA DE PAPELES PINTADOS DE MANUEL GRANDES
Traslada su establecimiento a Postas, número 35, donde sigue liquidando todas sus existencias.

Antes de hacer sus compras de papeles pintados, vea los muestrarios de esta Casa. No olvide usted que compra directamente al fabricante, el cual le ofrece papel a 40 céntimos rollo de siete y medio metros, medida corriente.— De peseta a una cincuenta papeles de alta calidad.

Contamos con obreros especializados en temples y colocación de papel.

PIDA PRESUPUESTOS PARA LA DECORACION DE SUS HABITACIONES Y SE CONVENCERA DE QUE SE AHORRA MAS DE UN CINCUENTA POR CIENTO EN DICHOS TRABAJOS

Caja Provincial de Ahorros y Préstamos de Alava
Colaboradora del Instituto Nacional de Previsión
FUNDADA Y GARANTIZADA POR LA EXCMA. DIPUTACION
Funciona bajo el Protectorado del Gobierno.
Abre Cuentas Corrientes a la vista y Libretas de Ahorro de todas clases y a los tipos máximos autorizados.
Organiza y administra Montepíos y Mutualidades.
Tiene en estudio y en vías de próxima implantación el Seguro de Enfermedad.
Tiene establecido el Crédito Agrícola sobre trigo y el suministro de maquinaria a los labradores.
Se ocupa de la gestión de la administración de los Seguros Sociales.
Destina una gran parte de sus utilidades a realizar toda clase de obras y el resto a reforzar sus fondos de garantía.
Oficinas: Calle de la República, 13 y 15.

DESDE ANTEZANA (ALAVA)

POR DIOS Y POR LA PATRIA

Hoy hemos asistido profundamente emocionados a un acto que dentro de su sencillez encierra algo de sublime y profundamente conmovedor. Hemos sentido una de esas emociones que embargan el ánimo y dejan en él una huella que el tiempo no logra borrar.

En el simpático pueblo de Antezana, en medio de la llanada alavesa de esta nuestra querida Alava, que en el bello resurgir de nuestra Patria ha sentido cual ninguna de sus provincias el anhelo santo de salvación de España, ha tenido lugar la reposición solemne del Sagrado Corazón de Jesús en la sala del Ayuntamiento.

Al advenimiento del nefasto régimen que quería hundir a España en la más abyecta de las ignominias, órdenes terminantes dictadas por el odio sectario a la Religión, hicieron desaparecer de todos los centros oficiales y docentes, toda imagen de nuestro Redentor. Hoy, cuando aún retumba el cañón y en el fragor del combate, la sangre aún humeante de nuestros héroes pide venganza al cielo contra los vandálicos crímenes de unas hordas sin freno al servicio de Moscú, era un deber ineludible el tributar los más altos honores a Cristo Rey.

En infinidad de pueblos se ha repuesto con toda solemnidad en las escuelas y demás centros la imagen veneranda de nuestro Salvador. Hoy ha dado esta simpática nota el pueblo de Antezana.

El acto en medio de su sencillez ha sido grandioso, sin dejar nada que desear.

A eso de las cuatro de la tarde, los bravos requetés que hacen el servicio de guardia en los pueblos, un crecido grupo de simpáticos pelayos y graciosas margaritas, todos ellos en formación y seguidos de una gran multitud venida de los pueblos comarcanos, han penetrado en la Iglesia entre salvas de cohetes y repique de campanas.

Una vez expuesto Su Divina Majestad y rezado el Santo Rosario, ha dirigido la palabra el eminente orador don Primitivo Ibáñez, quien en frases llenas de fogosidad y viveza, ha interpretado la significación del acto en relación con los acontecimientos actuales.

Inmediatamente se ha formado la procesión que escoltando la imagen del Sagrado Corazón se ha dirigido hacia la sala del Ayuntamiento, en donde ha sido colocada en su puesto de honor.

Desde una de las ventanas ha tomado de nuevo la palabra don Primitivo Ibáñez para dirigir una ferviente y patriótica arenga, que ha terminado en estruendosos vivas, convirtiéndose en vítores y aplausos ensordecedores en el momento de ser izada la Bandera.

Al regresar a nuestras casas después de tan sucesivas emociones, no hemos podido menos de sentirnos orgullosos de ser hijos de esta España que tan altos ejemplos está dando de fe varonil y cristianismo a rajatabla.

Que nos hablen ahora esos fanáticos y alucinados secuaces del nacionalismo vasco, como no ha mucho lo hacían entre carcajadas sarcásticas y mofas de todo género, del fenecimiento definitivo del que ellos decían nunca merecido nombre de España católica.

Hagamos una excursión por ese oasis del catolicismo y la civilización que ellos dicen ser el País Vasco. ¿Y qué es lo que vemos?.. A los que a grandes voces se dicen ser los únicos y verdaderos católicos de la península, aliados en criminal contubernio con esa caterva de salvajes desprovistos del más mínimo sentimiento de humanidad, para, juntos, aniquilar nuestra santa Religión y a sus más fieles seguidores, destrozar toda civilización y asestar vil y traidoramente el golpe de muerte a nuestra querida patria España.

De nuestro lado la verdadera España católica, a pesar de que algunos insensatos cegados por un odio que llega hasta el paroxismo quisieran no lo fuese, repone pública y solemnemente el Santo Crucifijo en las escuelas y salas concejiles, por todos los pueblos por los que el glorioso Ejército español va sembrando la tranquilidad y el orden, a la vez que destierra la plaga maligna del marxismo que pretendía hundirnos en el fango y la abyección.

Sagrado Corazón de Jesús: Vos habéis prometido reinar en España con más predilección que en otras partes. A pasos agigantados se acerca el momento en que reinaréis plena y definitivamente en nuestra patria después que sean castigadas como se merecen las viles profanaciones de que han sido objeto vuestros templos y vuestras sagradas imágenes. Mas entretanto gritemos a pleno pulmón y hasta enroquecer:

¡¡Viva Cristo Rey!
¡¡Viva el Ejército español!
¡¡Arriba España! ¡Viva España!

L. Gz. Audicana.

Antezana de Alava a 12 septiembre de 1936.

DESDE AMARITA

REPOSICION DEL CRUCIFIJO EN LA ESCUELA NACIONAL

Como muy acertadamente habíase ordenado al comenzar las clases escolares del presente curso, procedióse el día 12 del corriente a reponer el Crucifijo en esta escuela nacional, que un día aciago y triste fué retirado por disposiciones de gobernantes sectarios que solo buscaban arrancar de cuajo toda idea cristiana y moral en la conciencia de nuestros pobres niños.

Con antelación a la fecha señalada nuestro querido alcalde pedáneo, ya puesto de acuerdo con los señores maestro y párroco, invitó al vecindario para su asistencia al piadoso y grandioso acto, viéndose como era de suponer, coronado por un rotundo éxito, ya que a él se sumó el pueblo en masa, encendido en alto amor religioso, que al fin es el de nuestra amada Patria.

A las ocho tuvo lugar el primer emocionante acto de esta fiesta española, la comunión de los niños y niñas quienes entre oraciones se acercaron a recibir en sus angelicales pechos a Jesús, Maestro, Camino y esperanza del niño.

A las cuatro de la tarde se rezó el santo Rosario y terminado este se esperó la llegada de la representación del Excmo. Ayuntamiento de Vitoria, integrada por los señores alcalde y teniente alcalde y dos señores concejales.

A las cinco y cinco fueron recibidos dichos señores por el párroco don Carmelo Basterra, el alcalde pelanco, don Jesús Sáez de Buruaga, maestro nacional, don Antonio Anda y vecindario en pleno y algún forastero, con gran volteo de campanas.

Después de haber distribuído a los niños lindas y elegantes banderitas bicolores penetraron en el Templo Parroquial. La Iglesia apareció como en las grandes festividades, con flores, luces y alfombras todas ellas combinadas por artísticas manos.

Después de haber rezado una estación a Jesús Sacramentado por la Patria, procedióse a la bendición del Crucifijo, de la bandera y de una artística oleografía del Corazón de Jesús con objeto de entronizarlo en la escuela, organizándose después una solemne procesión por las calles que fué imponente y emocionante, que nunca olvidará el pueblo de Amárita.

La cruz parroquial presidía la magna procesión. Los niños y niñas con sus banderitas. La bandera nacional era portada por nuestro digno maestro, el Crucifijo por nuestro estimado alcalde pedáneo y la oleografía del Sagrado Corazón por el ilustre vecino don Pablo Ortiz de Landaluce.

Una vez en la escuela procedióse a su bendición e inmediatamente después de besar el Crucifijo en nombre del pueblo por nuestro alcalde fué colocado este en el sitio de preferencia para que desde allí presida las labores escolares. Todo el pueblo de rodillas asiste al acto de consagración leído por el señor maestro, siendo colocada la imagen del Sagrado Corazón en el sillón de preferencia para que desde allí presida el acto.

Dióse principio al acto con una plegaria a Cristo Crucificado que en nombre de los niños de esta escuela leyó el monísimo y angelical niño Agustín Anda.

Seguidamente y con la elocuencia peculiar suya pronunció nuestro querido párroco don Carmelo Basterra una alocución, que fué un canto lleno de unción sacerdotal al Crucifijo y a España, al final del cual oyó una estruendosa ovación, estrechándole la mano el excelentísimo señor alcalde de Vitoria.

A continuación el culto maestro don Antonio Anda, leyó unas cuartillas, expresando su emoción y prometiendo que el espíritu de la doctrina de Jesucristo sería la base de la enseñanza. Al final recibió una grandiosa ovación.

Finalmente el alcalde de Vitoria señor Santaolalla hizo uso de la palabra, con gran elocuencia exhortó a todo el vecindario de esta villa a ser buenos ciudadanos, amantes de la Madre Patria, que en estos momentos necesita de sus buenos hijos; exhortó asimismo al señor maestro a poner el interés máximo en la enseñanza; como a los niños en la obediencia a las autoridades y en general a guardar respeto a cuantas personas mayores se hallen en su camino, y a que fueran patriotas, para lo cual lo único que podían hacer era seguir sus consejos, y así el día de mañana se podrán tener hombres grandes, orgullo de este pueblo y de nuestra querida España.

Termino dando vivas a España. Sirviéndose a continuación un refrigerio muy bien preparado.

¡Viva España! ¡Arriba España!

Amárita, 12 de septiembre de 1936.

DESDE MAESTU

MISION CUMPLIDA

Terminado el objetivo que motivó la venida y estancia de una sección de falangistas en esta villa, salió ayer para Vitoria, continuando su viaje al frente de batalla de Guipúzcoa.

Que lleven buen viaje y que la suerte sea fiel compañera a los intrépidos muchachos.

CONFECCION DE CAMISAS PARA LOS VOLUNTARIOS ALAVESES

Se ha recibido una pieza de tela a objeto de que las muchachas falangistas de esta localidad hagan camisas para los milicianos voluntarios de Alava que luchan bravamente por el pronto y total triunfo del ejército salvador de nuestra querida Patria.

Con todo entusiasmo van a dar principio a la labor para hacer entrega lo antes posible.

Hay familias que se disponen a facilitar prendas de abrigo para los soldados combatientes, dignos de toda nuestra protección y ayuda.

VOLUNTARIOS DE ESTE AYUNTAMIENTO

Desde el principio de campaña se encuentra el joven muchacho don Andrés Arrieta y Suso, luchando en el frente del Alto de León y Somosierra.

Después, se han incorporado los siguientes:

Don Rufino López de Alda Viana, Segundo López Cerio, Cirilo González López de Vicuña y Teófilo Larreina Mendaza.

PARA HOSPITAL DE SANGRE

Tienen ofrecidos sus servicios para dicho humanitario fin, las muchachas siguientes, deseando ser útiles a la Patria: María Azáceta García, María Andrés Olaechea, Vicenta Cendoya Galdos y Paulina Ibáñez Segura, todas ellas de Falange.

Enhorabuena, jóvenes, por vuestra valiente y cristiana decisión. Dios os lo premiará.

Maestu, 11 de septiembre de 1936.

El Corresponsal.

LABORATORIO HINOS

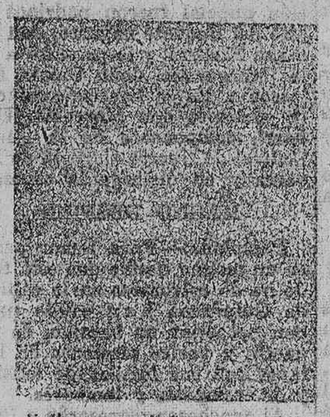

Yeltrin, pastillas, ampollas, medicamentos. Las recetas de los señores médicos cumplidas con exactitud. Gratis de la vista gracia. Cartas fórmulas general. Gafas y lentes de todas clases, gemelos, anteojos, ópera, cámaras, termómetros, barómetros.
OPTICOS ESPECIALISTAS
DATO 4—Teléfono

Civilización y barbarie

Después de cinco años de vergüenza que el salvajismo analfabeto y canallesco de Moscú ha escrito con sangre en las páginas de nuestra Historia y que de haber seguido hubiera conducido a la ruina más espantosa en sus dos aspectos moral y material, vemos cómo el pueblo español con su glorioso ejército a la cabeza reacciona ante tanto hijo espúrio, lanzándose a la lucha definitiva, que la podemos titular con sobrada razón entre la civilización y la barbarie.

Civilización porque nuestro histórico lema, el más sublime que ha podido ostentar pueblo alguno civilizado ha sido: Dios, Patria y Rey. Valores que por sí solos marcan la cultura de un pueblo.

Dios, porque ha sido El y sólo El quien ha presidido todos nuestros actos.

Patria, por ser ella la que después de Dios más hemos amado.

Por ser ella, en nombre de Dios quien llama a sus verdaderos hijos cuando se encuentra en peligro, encaminándonos a la victoria en cuantas empresas acometimos en su nombre.

Abramos las páginas de la Historia y veamos cómo nuestros valientes capitanes ayudados por evangelistas conquistan para Jesucristo todo cuanto la Patria les propone.

La conquista de España, expulsando a los moros de nuestro suelo, Américas, San Quintín, etc. etcétera y en la actualidad veamos cómo el mundo entero admira nuestras conquistas dentro del suelo patrio (que nunca debimos perder) nos aplaude y nos alienta en la santa misión que tenemos planteada, la más grande que ha conocido pueblo alguno: el exterminio marxista.

Rey, por ser él quien Dios nos pone para gobernarnos, y quien en su nombre nos representa ante el mundo civilizado.

Barbarie porque dejamos de ser un pueblo civilizado para convertirnos en un pueblo asiático gobernado por sicarios, por gentes sin pudor y sin conciencia, que querían convertir nuestra moral católica en una moral materialista, haciendo de nuestro sagrado lema una piltrafa vergonzosa.

Roberto Glz. de Zárate.

Pradenas del Rincón (Somosierra), a 10-9-36.

PERDIDA de tres medallas de oro, el domingo por la noche, de Arquillos a Dato. Se suplica las entreguen en Arquillos 10-3.
Se gratificará.

"ROYAL"
Compañía Inglesa de Seguros
FUNDADA EN LIVERPOOL EL AÑO 1845
Establecida legalmente en España por Decreto del Gobierno de 1.º de octubre de 1873
Extracto del balance mundial correspondiente al ejercicio de 1935. Para todas las ramas. Capital suscrito, 5.599.930 libras esterlinas. Capital desembolsado, 2.799.965 libras esterlinas. Fondos totales, 43.503.486 libras esterlinas. Primas definitivas de reaseguros cedidos, 14.231.320 libras esterlinas. El cambio de la libra esterlina se cotizó en la Bolsa de Madrid, en 30 de diciembre de 1935, al cambio de 40'65).
Extracto del Balance correspondiente a las operaciones especiales para la rama de Incendios:
Capital suscrito y capital desembolsado: No existen capitales especiales para España, por no disponerlo así los Estatutos de la Compañía ni las Leyes españolas.
Fondos: Hállanse situados en España: En la Caja General de Depósitos, invertidos en Valores Públicos del Estado español, pesetas 360.800. En Entidad Bancaria e invertidos en Valores Públicos del Estado español, pesetas 463.100. Primas, cuotas y fianzas de reaseguros cedidos, pesetas 1.520.704'25.
Los siniestros de la región se pagan en Vitoria.
MORE: Francia, número 42. Teléfono, 1137.
(Autorizada la publicación de este anuncio por la Inspección General de Seguros y Ahorros en 30 de octubre de 1935)

MADERAS
RAFAEL RETANA
Vitoria — Teléf. 1334

Academia Vadillo
Fundada en 1915.—Olaguíbel, 2.—Teléfono, 2158.
El 15 de septiembre dará comienzo el curso práctico de Contabilidad, particular y de Empresas. Preparación. Oposiciones Bancarias. Enseñanza individual GARANTIZADA.
CALCULO MERCANTIL-MECANOGRAFIA - TAQUIGRAFIA.

Azpiazu Hnos.
MUEBLES — DECORACION
CASA ESPECIALIZADA EN TODA CLASE DE TRABAJOS DE TAPICERIA
San Prudencio, 23 y 25 — VITORIA

Ministerio de Cultura 2010

SUSCRICIÓN DE ANUNCIOS

ESPAÑA: Un mes ... Ptas. 5,50
Un año ... » 30,00
EXTRANJERO: Un año ... » 65,00
Repúblicas América Convenio postal: Un año ... » 40,00

PENSAMIENTO ALAVES

Vitoria, 15 de septiembre de 1936

TARIFA
Hasta quince palabras ... Ptas. 2,00
Cada palabra de aumento ... » 0,40
CONSULTE ANUNCIOS CON TARIFA REDUCIDA

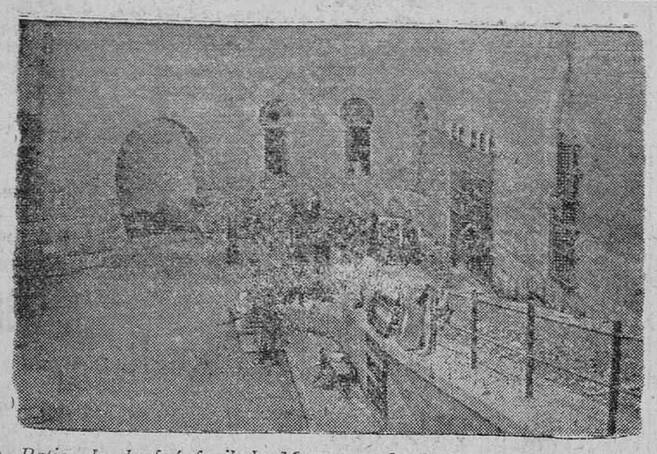

Patio donde fué fusilado Maura; a la derecha, puerta de reja que cerraba la nave de los detenidos
(Foto Luis Alfaro.)

En San Sebastián dicen que en Bilbao se lucha en las calles

La actuación de la canalla marxista en la capital donostiarra

¿SE LUCHA EN LAS CALLES DE BILBAO?

San Sebastián.—Anoche circuló con insistencia el rumor de que en las calles de Bilbao se estaba luchando.

Se decía que el ejército al que se le habían sumado las fuerzas de la Guardia civil, Seguridad, miñones y elementos de derecha se habían echado a la calle a dar la batalla al comunismo.

A la hora de cerrar esta edición no nos fué posible obtener confirmación de esta noticia.

REGISTROS Y DETENCIONES

Desde el primer momento se llevaron a cabo numerosos registros en domicilios de caracterizados izquierdistas, pues se supone que muchos de éstos debieron de quedar emboscados. Ayer lunes continuaron los registros domiciliarios, ocupándose algunas armas y realizando algunas detenciones.

LOS DE LOS LIOS CON LA JUSTICIA

Tan pronto se echaron a la calle los de U. H. P. pusieron en libertad a toda la gente de mala nota que estaba en la cárcel, y estos distinguidos ciudadanos lo primero que hicieron fué preguntar por el Presidente de la Audiencia y el fiscal con intención de hacerles harina y quemar el fichero del Gobierno civil: y la documentación que existía en la Audiencia, porque el fichero y la documentación tenía que horrorizar a los que siempre han tenido cuentas que saldar con la justicia y que para el Frente Popular han sido tan buenas personas que les dejaron en libertad. ¡Así han imperado el saqueo y el asesinato.

INCAUTACIONES

Como todo el mundo se adueñaba de lo que le parecía, los nacionalistas se incautaron del Círculo Tradicionalista, los socialistas del Aero Club. En el Círculo Mercantil instalaron el negociado de abastecimientos y en la Taberna Vasca la comisaría de orden público. ¡Así ha ido el orden público!

VIVE, GRACIAS A DIOS, DON JULIO DE URQUIJO

Visitamos en su domicilio a unas señoritas navarras que residen en la capital de Guipúzcoa desde hace varios años. Las encontramos en perfecto estado y muy satisfechas de que sus paisanos hayan libertado a la bella ciudad.

Nos presentan a un caballero y a varias señoras de distinguidas familias donostiarras, todos los cuales hallaron cobijo en la casa de las aludidas señoritas navarras. Allí han pasado los horribles días que ha vivido San Sebastián bajo el dominio de los rojos.

¿Sabe el lector quién es el caballero que acabamos de abrazar? Pues el ilustre escritor vasco y ex diputado a Cortes tradicionalista, don Julio de Urquijo. Al domicilio del señor Urquijo fueron los rojos en distintas ocasiones, pero, naturalmente, no lo encontraron. ¡Así pudo salvarse.

LA BIBLIOTECA DEL SEÑOR URQUIJO

Don Julio de Urquijo nos muestra una comunicación firmada por el "líder" nacionalista don Manuel Irujo, comunicación que acaba de llegar a sus manos. Por medio de ella Irujo ordenaba la incautación de la magnífica Biblioteca del señor Urquijo, "tal vez la mejor Biblioteca de Guipúzcoa", según el mismo personajillo decía en el documento en cuestión.

—Ahora dirá el señor Irujo—, añadía ayer el señor Urquijo—que le interesaba mi Biblioteca para procurar su conservación...

LOS REGISTROS EN LOS DOMICILIOS DERECHISTAS

Los rojos asaltaron repetidas veces los domicilios de significados derechistas. Nos dijeron ayer en la capital de Guipúzcoa que, entre otros, el domicilio de nuestro querido amigo don Pello Mari Baleztena fué registrado más de una docena de veces. Afortunadamente el señor Baleztena y su señora se encontraban en Pamplona.

VOLUNTARIOS NAVARROS

Saludamos en las calles de San Sebastián a numerosos requetés navarros: al alférez y diputado a Cortes don Jesús Elizalde, al teniente don Cruz Ancín, de Torres del Río; a nuestro querido colaborador don Ignacio Tapia; a los párrocos de Undiano y Labiano don Tomás Redín y don Luis Latasa; a Urdániz, de Artica; Ariz (seminarista), de Pamplona, alférez del Requeté que entró en San Sebastián con las primeras fuerzas; al médico de Astrain, señor Belzunegui, y a otros muchos cuyos nombres sería prolijo enumerar.

MUCHAS INSCRIPCIONES EN EL REQUETE

Las inscripciones de voluntarios en el Requeté de San Sebastián son muy numerosas. Durante la mañana de ayer se habían alistado más de trescientos jóvenes en las filas de los boinas rojas.

REQUETES EN EL KURSAAL

La cuarta Compañía de Requetés del Tercio de Navarra, que manda el valeroso capitán señor García del Pino, se aloja en el edificio del Kursaal. Allí saludamos a buen número de amigos, que se encontraban encantados de haber llegado a la hermosa capital guipuzcoana, hasta ahora Cuartel general de los rojos y nacionalistas.

LAS JOYERIAS ASALTADAS

Como no podía ser menos, dada la catadura de la gentuza roja, han sido asaltadas y desvalijadas numerosas joyerías donostiarras, entre ellas la de nuestro querido amigo don Luis Astrain. De éste, las noticias que nos dietron no pueden ser más pesimistas.

Sus hijas, las señoritas de Astrain, fueron encarceladas y trasladadas posteriormente a Bilbao con otros detenidos.

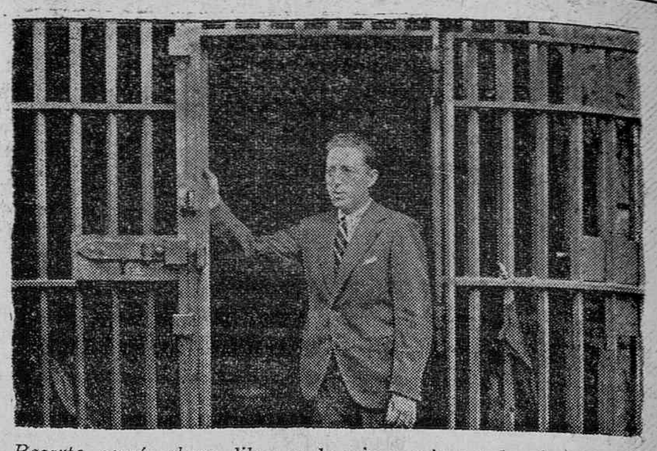

Recarte, sonríe ahora, libre en la misma reja y en la misma puerta que él creyó un día cerrada para siempre
(Foto Luis Alfaro.)

Noticias de Navarra

Ha sido detenido cuando intentaba pasar la frontera, un hermano del nacionalista vasco, Irujo, al que se le ocuparon varios miles de pesetas, cuya procedencia no supo explicar

Unión Radio de San Sebastián se denominará Radio-Requeté

Magno desfile de milicias en la capital de Guipúzcoa en la tarde de hoy

OBRAS DE ENSANCHE EN UN CAMPO DE AVIACION

Pamplona.—En las obras que se están llevando a cabo para ampliación del campo de aviación a cuatro kilómetros de distancia de esta capital y en el punto denominado "Noain" se trabaja con gran actividad y están ya a punto de ser terminadas, tocando a su fin.

Las obras han sido hechas por el personal de la Diputación Foral de Navarra y los terrenos cedidos gratis por el Ayuntamiento de Pamplona, que es su propietario.

Es muy posible que dentro de unos días sean traídos a este campo varios trimotores.

RADIO SAN SEBASTIAN SE LLAMARA RADIO REQUETE

Pamplona.—Entre las distintas personalidades carlistas que han sido llamadas a San Sebastián para dar varias conferencias de carácter patriótico y tradicional desde la emisora Radio Requeté de aquella ciudad instalada en el monte Igueldo y que hasta ahora se llamaba Unión Radio de San Sebastián, se encuentra el culto publicista y director del "Pensamiento Navarro" don Francisco López Sanz.

IMPORTANTE DETENCION

Pamplona.—Después de haber prestado declaración ante el juez militar de Pamplona ha ingresado en la cárcel de esta ciudad el cabecilla nacionalista vasco Pedro María Irujo, que fué hecho prisionero por una canoa automóvil al servicio de España a la altura del cabo Higuer y cuando intentaba de Zumaya pasar la frontera para internarse en territorio francés.

Al ser detenido se le ocuparon 57.800 pesetas que llevaba consigo y que no supo acreditar su procedencia.

El detenido como se sabe es hermano del fatal Manuel Irujo ex diputado nacionalista vasco y dirigente del Frente Popular en Guipúzcoa.

DOS ACTOS DE PROFUNDA EMOCION

Pamplona.—En la iglesia parroquial de San Saturnino han tenido lugar en la mañana de hoy dos actos de un profundo y conmovedor espíritu cristiano.

Han sido estos el acto de celebrar su boda un matrimonio que vivía hace muchos años unido maritalmente y el bautismo de un hijo de ambos de bastante edad.

En la ceremonia de la bendición nupcial fueron padrinos el jefe del Requeté navarro, don Esteban Ezcurra, y la presidenta de las Margaritas, doña Ursula Belascoain. En el bautizo actuaron de padrinos don Marcelino Uribarri, componente de la Junta Central de Guerra Carlista de Navarra y su distinguida esposa.

MAGNO DESFILE

Pamplona.—Para tomar parte en un magno desfile que esta tarde ha de celebrarse en la capital de Guipúzcoa han salido para San Sebastián un batallón de requetés y varias secciones de Pelayos con sus bandas de música y de trompetas y tambores.

Al anochecer regresarán a Pamplona.

CARTA COMENTADA

Pamplona. — Durante todo el día de hoy se ha comentado con insistencia y elogio la carta que publica esta mañana el periódico "Diario de Navarra" del hasta hoy conocido nacionalista don Arturo Campión en la que protesta de la incalificable actitud de los nacionalistas vascos y se pone incondicionalmente al lado de la Junta de Defensa Nacional del Gobierno de Burgos.

URQUIOLA
OCULISTA
Calle DATO, 8, 1.º Dcha.

¡Beba usted orangina...!
Es el refresco que le satisfará a usted, por su agradable sabor y su naturalidad

Queda constituída la Junta Económica

UNAS ACLARACIONES

Ha quedado constituída en Vitoria la Junta Económica de Alava que instalará sus oficinas en la sucursal del Banco de España.

Componen esta Junta el teniente coronel don José de Garamendi como presidente, el representante de la Delegación de Hacienda, administrador de Rentas Públicas de la provincia de Alava, don Estanislao Barjacoba, como secretario y don Pío Escudero, que ostenta la representación del Gobernador civil.

La finalidad de esta Junta es resolver todos los asuntos relacionados con el decreto número 106 de la Junta de Defensa Nacional de España.

Recomendamos a todos nuestros lectores lean cuanto sobre el particular dispone el mencionado decreto por ser de interés general ya que en él se reglamentan las operaciones de banca más usuales. Asimismo debemos advertir que este decreto no afecta a las cantidades ingresadas en los Bancos después de la fecha del 6 de agosto que están por completo a disposición de sus respectivos depositantes. En cambio restringe hasta mil quinientas pesetas las dos mil que se permitía extraer mensualmente de las cuentas corrientes, si bien se exceptuarán algunos determinados casos previstos anteriormente. Esta parte del decreto tiene efectos retroactivos a la fecha del 15 de agosto.

Todos los trámites que se exigen para la retirada de cantidades pueden realizarse directamente en los Bancos correspondientes sin necesidad de personarse en la Sucursal del Banco de España.

Presidencia de la Junta de Defensa Nacional

DECRETO NUM. 101

A fin de poder normalizar la situación de los empleados públicos a quienes haya sorprendido el Movimiento Nacional, con causa justificada, fuera de su residencia oficial, y no hubieran podido reintegrarse a ella, como Presidente de la Junta de Defensa Nacional y de acuerdo con la misma, vengo en decretar:

Artículo primero. Los funcionarios del Estado que, con causa justificada, se encuentren fuera del lugar de su residencia oficial y que no puedan reintegrarse a ella, se presentarán a la Autoridad, Centro o funcionario de superior categoría, dentro de su respectivo orden, de la provincia en que se encuentren. En el caso de no poder hacer tal presentación en la capital de la provincia, la harán ante la Autoridad local más similar a su función, quien inmediatamente lo comunicará al organismo provincial referido.

Artículo segundo. Las Autoridades, Centros y funcionarios, a que se refiere el artículo anterior, abrirán un registro de presentación del personal, en el que harán constar, además de la filiación del interesado, cargo que desempeña, lugar de su residencia, causas o motivos que han dado lugar a no estar incorporado a su destino y fecha en que hace la presentación.

Artículo tercero. Las referidas Autoridades, Centros o funcionarios remitirán, semanalmente, a esta Junta de Defensa Nacional, relación circunstanciada de las presentaciones ante ellos efectuadas.

Artículo cuarto. Los funcionarios que, con anterioridad a este Decreto, hayan hecho la presentación a que se refieren los artículos precedentes, deberán ratificarle dentro del término de ocho días, en la forma prevenida, haciéndose constar, en las relaciones a que se contrae el artículo anterior, las fechas de una y otra presentación.

Artículo quinto. Los jefes respectivos remitirán asimismo a esta Junta relación de los funcionarios que no se encuentren en la actualidad desempeñando sus funciones y las causas exactas o probables a que ello obedezca.

Dado en Burgos a ocho de septiembre de mil novecientos treinta y seis.— MIGUEL CABANELLAS.

Van a ser minados los puertos de Bilbao y Santander

Victorias de nuestro Ejército en Somosierra. Prieto ha sido objeto de un atentado. La situación en Barcelona

LA SITUACION EN GUIPUZCOA

Las columnas que operan en Guipúzcoa se han dedicado durante el día de hoy a restablecer la vida civil y la normalización de las comunicaciones con San Sebastián.

VICTORIAS EN SOMOSIERRA

Las columnas del coronel García Escámez, que operan en Somosierra han ocupado hoy dos importantes posiciones enemigas. Recogió los cadáveres que el enemigo abandonó en su huída y se apoderó de una ametralladora, fusiles, municiones, granadas de mano, mantas y un depósito de víveres.

Una partida enemiga, que intentó infiltrarse en nuestras posiciones de Navafría fué rechazada con grandes pérdidas, dejando en nuestro poder una bandera roja y abuntes municiones.

NOTICIAS DEL SUR

Una columna salida de Antequera ocupó ayer toda la sierra de las Yeguas rechazando al enemigo, dando la libertad a numerosas personas de derechas que estaban en poder de los rojos.

Otra columna de nuestro ejército ha ocupado Cañete la Real.

El enemigo muy castigado abandonó el campo dejando muchos muertos y abundante armamento.

La columna que opera en Córdoba ha recogido muchos cadáveres que el enemigo ha dejado en su huída.

PRIETO HA SIDO OBJETO DE UN ATENTADO

París.—Sigue circulando insistentemente el rumor de que el ministro socialista Indalecio Prieto fué objeto de un atentado en Madrid.

En los círculos políticos se asegura que aunque faltan detalles, el hecho es cierto.

Los autores parece que pertenecen a las izquierdas extremas que componen el actual Gobierno marxista que reiteradamente ha expuesto sus divergencias sobre la política del ministro del aire.

LOS PUERTOS DE BILBAO Y SANTANDER VAN A SER MINADOS

La Junta de Defensa Nacional de Burgos previene a los navegantes que a partir de las o horas del día 17 del actual, estarán cerrados con minas las entradas de los puertos de Santander y Bilbao.

La Junta de Defensa lo pone en conocimiento de los navegantes a fin de evitar cualquier accidente que ella sería la primera en lamentar.

¿QUE PASA EN BARCELONA?

Las informaciones de la prensa francesa acusan cada vez más intensamente la situación de terror rojo en Cataluña, en la que los anarquistas continúan practicando sistemáticamente el robo y el asesinato.

Un evadido de la capital de Cataluña dice lo siguiente a un enviado de "Le Journal" en Perpignán.

La situación en Barcelona en lugar de mejorarse continúa adquiriendo un carácter angustioso en virtud de la conducta de los anarquistas y de sus aliados políticos.

Un súbdito británico es el director en Barcelona de una importante Compañía.

Nada más empezar la revolución los obreros anarquistas ocuparon la fábrica y el personal directivo de la misma no pudo actuar más que bajo una estrecha vigilancia.

Los sindicalistas cobran todos los recibos y han percibido así en su provecho una suma de más de un millón de pesetas.

Los revolucionarios se presentaron un día a Mr. Laugtón, que así se llama el Director, para que este les firmara un cheque por una cantidad muy importante. Este se negó, como es natural, replicándoles que la suma de los recibos que habían cobrado eran ya más que suficientes para atender a sus necesidades.

Los sindicalistas se retiraron malhumorados y poco después Mr. Laugtón tuvo la noticia de que por orden del Gobierno de la Generalidad su cheque había sido pagado por el Banco aún sin el requisito de su firma.

A consecuencia de este proceder incalificable Mr. Laugtón decidió inmediatamente retirarse de Cataluña llevándose consigo a 40 franceses, ingleses y belgas que componían el personal directivo extranjero de la fábrica.

Mr. Laugtón ha marchado a Londres para poner al corriente al Consejo de Dirección de la Compañía de este robo de que ha sido objeto y del que se exigirá una reparación diplomática.

Se ha exigido a la población civil que contribuya a un empréstito que se ha abierto para la guerra.

Todos han tenido que tomar parte en ese empréstito y hoy se encuentran ya seguras en Francia muchas personas a cambio de 5.000 pesetas que ha entregado cada una.

Cuando todo era hablar de caridad, yo hablaba de justicia; cuando todo es hablar de justicia, yo me permito hablar de caridad. Y no es afán de ir contra la corriente, sino deseo que siempre obremos bien. No puede haber caridad si no hay justicia; no cabe justicia sin caridad. Cuando entraba el domingo en San Sebastián y me encontré con personas que por su ministerio estaban obligadas a sentir lo contrario de lo que con su silencio me expresaban, la caridad se impuso en mí a la justicia. Cuando supe los crímenes que en mi tierra han hecho los marxistas y han consentido los separatistas, arrincono mi sentido de la justicia al sentimiento de la piedad. Pero justicia y caridad han de ir unidas. Justicia para los responsables de tantos crímenes. Justicia severa para quienes han realizado o han amparado el asesinato de don Víctor Pradera y de su hijo Javier, del gran donostiarra Federico Soraluce, de los tres hermanos Iturrino, de los dignísimos jefes y oficiales de aquella guarnición, del conde de Plasencia, de Jorge Satrústegui, de los Balmaseda, de tantos y tantos que han sido asesinados vilmente... Justicia dura, implacable, para los que han llevado a mi bendita tierra de Guipúzcoa a la situación trágica en que ha vivido, al borde de su destrucción total. Castigo duro para esos dirigentes del Nacionalismo Vasco, impulsores decididos de cuanto ha sucedido. Sanción severa para los que han apoyado las propagandas rojas. las hayan envuelto en el ropaje que quieran.

Severidad tanto mayor para aquellos que más grande responsabilidad tienen por la cultura que se les supone, por la ponderación que debieran tener y no han tenido.

J. G.

Galería donde los prisioneros podían únicamente ver la luz del sol
(Foto Luis Alfaro.)

Los detenidos dormían en esta nave y descansaban únicamente sobre cajas de pólvora viejas y podridas
(Foto Luis Alfaro.)

Ministerio de Cultura 2010