Estación Telegráfica, con Teletipo y Taller de Fotograbado del periódico

PENSAMIENTO ALAVES

Unico periódico católico de Alava y el de mayor difusión de la provincia

AÑO V — Vitoria, miércoles 25 de marzo de 1936 — NUMERO 995

"El Bautismo de Cristo", cuadro de Pedro de Cristofano Vannucci, llamado "El Perugino".

Un discurso de Hitler

"El que crea poder negarnos el honor y la igualdad de derechos, que no nos hable de paz"

Berlín.—El Canciller comenzó su discurso electoral de anoche en el Deutschland Halle de Berlín, refutando las aseveraciones, según las cuales Alemania está sometida a un régimen dictatorial. Opuso a la responsabilidad del parlamentarismo el Gobierno responsable del estado nacional socialista, al que se ha incorporado la verdadera democracia.

"No llevo la vida de un diputado que obra en la oscuridad sino que me muestro abiertamente al pueblo entero. Este puede seguir y vigilar mi carrera y todos mis actos y pronunciar un juicio.

En lo que se refiere a los problemas de política exterior, queremos vivir en paz y amistad con los demás pueblos. Unicamente estos no deben confundir nuestro amor por la paz con la cobardía de los que nos precedieron y que sacrificaron los intereses vitales de la nación. El mundo debe saber que esa Alemania de antaño ha dejado de existir. Esta Alemania no era verdaderamente más que una ficción con la que se engañó al mundo. El pueblo alemán ha quedado honrado y libre aunque sus gobernantes le arrastraron al ciénago.

Si ahora el extranjero, se atiene a la letra, yo me atengo a una moral eterna. Si se me presentan párrafos, yo profeso en los mismos derechos y los mismos deberes para todos. Si los demás tratan de forjar con estas cartas y párrafos una prueba de culpabilidad, yo debo salvaguardar en mi calidad de representante de la nación, su derecho vital, su honor, y su libertad y sus intereses vitales. Pero el que crea poder negarnos el honor a la igualdad de derechos, que no venga a hablarnos de paz. Estas gentes no quieren la paz, pues no creen en ella. Estas gentes desean la discordia con el fin de realizar sus asuntos políticos.

Desde hace tres años sostengo la lucha por la igualdad de derechos. No queremos atacar a nadie, pero tampoco queremos que nadie ataque a Alemania. No queremos atacar el honor de los demás, pero tampoco podemos tolerar que se atente a nuestro honor, como quiere hacerlo el espíritu de Versalles. No amenazamos la paz y la libertad de nadie, pero tampoco queremos salvaguardar nuestra libertad y nuestra paz. Los pueblos quieren la paz, pero una paz que permita vivir conjuntamente, gozando todos los dismos derechos. No creo que un solo pueblo quiera oprimir seriamente a otro. No creo que un solo pueblo desee que su vecino sea humillado y que le sean impuestas cosas que harían enrojecer a cualquier hombre honrado.

Quisiera agradecer a la providencia el haberme elegido para sostener esta lucha por Alemania; es la más noble tarea que puede asignarme.

Monísimas alumnas del Nuevo Colegio, que actuaron en la simpática fiesta celebrada en honor de su directora la señora de Garibay.

(Foto Salinas y Sánchez)

Ultimas noticias políticas

El Frente Popular, unido ante las elecciones municipales

Se aprueban varias actas en la sesión de Cortes de esta tarde

LA SESION DE CORTES

Madrid.—A las cuatro y veinte suenan los timbres y el señor Martínez Barrio abre la sesión.

Desanimación en escaños y tribunas.

Se lee y aprueba el acta de la sesión anterior.

Sin discusión se aprueba un dictamen de la Comisión de Incompatibilidades sobre los casos de los señores que a continuación se expresan, proponiendo su admisión al cargo de diputado: Señores Sánchez Caballero, de Cádiz; Pérez de Guzmán, de Huelva; González y Fernández Labandera, de Sevilla (provincia); Justo Jimeno, de Valencia; Velasco Fernando Bolaños y Bolivar, de Málaga (capital); Seras, de Sevilla; Pedregal, Ladreda y Aza, de Oviedo; Frapolli y Sarmiento, de Málaga (provincia); Casamayor y Alba de Jaén; Piñol, de Lérida; Landrove, de Valladolid; La Casta, Pilas Novella, Pérez del Molino, Sainz Rodríguez, Alonso y Ruiz Rebollo, de Santander; Jiménez Fernández, de Segovia; Guerro, Moreno Galvache y Díaz Fernández, de Murcia; Jovén, Pavón y Castillo, de Zaragoza (capital), y Jáuregui, De la Torre y Aguirre, de Vizcaya (provincia).

También se aprueban sin discusión un dictamen de la misma Comisión, proponiendo sean admitidos a reserva de optar, los siguientes diputados: Bardají, de Badajoz, y Contreras de Segovia.

Se aprueban también sin discusión los dictámenes siguientes:

Proponiendo la nulidad de la proclamación para el último lugar de Oviedo y la validez de la elección y capacidad de don Ramón Alvarez Valdés.

Otro proponiendo la anulación de la circunscripción de Jaén del señor Pérez Rozas, y declarando la validez de la elección y capacidad del señor Moreno Torres.

Y otro proponiendo la validez de la elección y la capacidad de los candidatos proclamados por las circunscripciones de Navarra señores Aizpún, Conde de Rodezno, Gortáriz, Morentín, Elizalde y García y García; Málaga (provincia), Roldán y Laude; Guadalajara, Arizcun, Figueroa (padre e hijo) y Félix Valenzuela; Teruel, Esteban y Pardo, y Logroño, Ortin de Solórzano, Gil Albarellos, Arnedo y Carreras.

Con la aprobación de este dictamen el presidente suspende la sesión a las cinco menos cuarto.

ENTREVISTAS POLITICAS

Madrid. — En uno de los pasillos de la Cámara celebraron esta tarde una extensa conferencia los señores Lamamié de Clairac, Gil Robles y Ventosa.

Asimismo en el salón de conferencias conversaron animadamente durante un buen rato, los seññores Azaña, De los Ríos, Maura y Prieto.

EL FRENTE POPULAR, UNIDO

Madrid.—El Frente Popular ha facilitado esta tarde en el Congreso una nota. Dice que teniendo en cuenta que el triunfo del 16 de Febrero ha sido posible gracias a la acción unida de las fuerzas obreras y de los partidos republicanos de izquierda, los partidos firmantes en vista de las próximas elecciones municipales, que tendrán una importancia decisiva para consolidar la victoria de todo el país, comunican a sus respectivas organizaciones el acuerdo de presentarse a la lucha y con una sola lista de candidatos.

A tal efecto en todas las provincias el Frente Popular se reajustará formando comitéés con representación de todos los prtidos firmantes del pacto que sirvió de base para laselecciones generales, y con los diputados del Frente Popular por las circunscripciones.

Estos Comités entenderán en toda la organización electoral de su provincia.

✝

Con motivo de cumplirse el segundo aniversario del fallecimiento de doña IGNACIA PASCUAL Y CALDERON (q. e. g. e.) todas las misas que se celebren mañana jueves en la Parroquia de San Miguel serán aplicadas por el eterno descanso de su alma.

Su familia invita a sus amistades asistan a estos piadosos actos.

URQUIOLA
OCULISTA
Calle DATO, 8, 1.º Dcha.

Unguento Urtubi
Curación rápida de úlceras, quemaduras, trauma, etc.
DE VENTA EN FARMACIAS

POLLUELOS - POLLITAS
Raza Leghorn
PRADO HERMANOS
Luchana, 8.-BILBAO

LEED Y PROPAGAD
"PENSAMIENTO ALAVES"

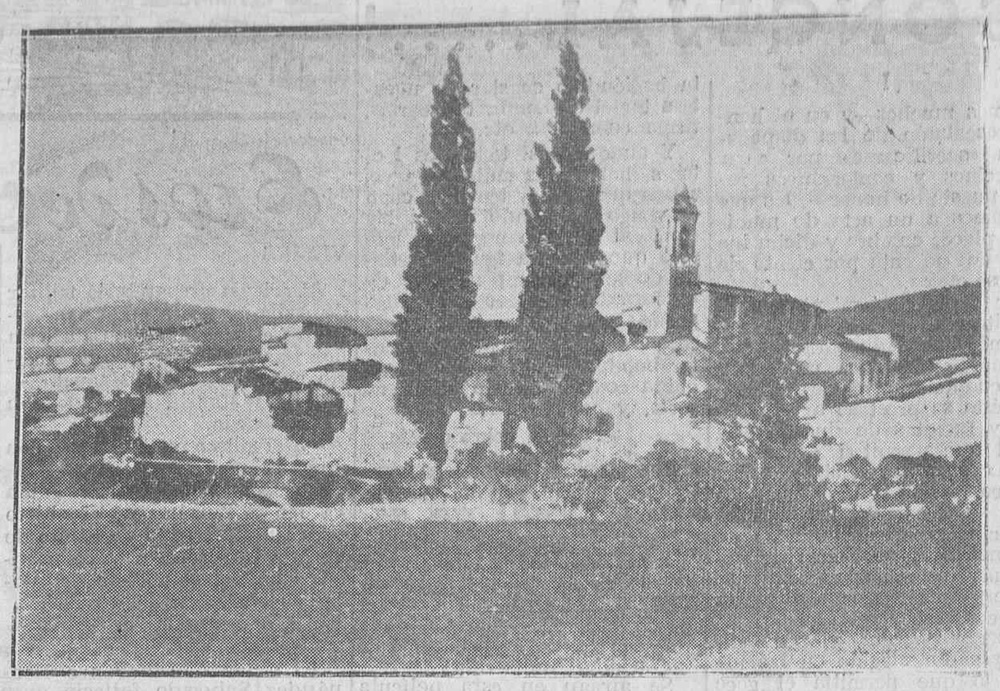

Vista del pueblo de Antoñana

Ha sido detenida la directiva del Círculo Tradicionalista de Madrid

También se ha detenido al aviador Ansaldo y a don Ricardo Soriano

Información de los ministerios

VISITAS A GIRAL

Madrid.—El ministro de Marina, señor Giral, recibió esta mañana la visita de don Luis de Zulueta, director y profesores del Laboratorio Municipal y a una comisión del Frente Popular de Cáceres.

NOMBRAMIENTO

Madrid.—A propuesta del ministro de Comunicaciones ha sido nombrado vocal del Consejo Superior de Ferrocarriles, el alto jefe del Cuerpo de Correos don Ricardo Jiménez.

NOTICIAS DE GOBERNACION

Madrid.—A mediodía manifestaron en el ministerio de la Gobernación a los periodistas que en Valencia se ha celebrado un acto en la plaza de toros para explicar la solución de la huelga que existía en aquella ciudad. También manifestaron que continúan llegando al ministerio peticiones de auxilios desde las regiones inundadas con motivo del temporal de lluvias, los últimos puntos donde continúan originándose grandes perjuicios han sido Alcaudete de la Jara de Toledo, y Padrón, donde los ríos desbordados han originado importantes daños.

Finalmente dijeron que se continúa sobre la pista para detener a los autores de la muerte del ex ministro don Alfredo Martínez.

EN GUERRA

Madrid.—El ministro de la Guerra recibió esta mañana las visitas del diputado por Barcelona, señor Vallés con una comisión de obreros del Parque de Artillería de Madrid, al alcalde de Guadalajara con una comisión de obreros de la Maestranza de aquella ciudad y al general Pardo.

EN HACIENDA

Madrid.—En el ministerio de Hacienda han manifestado refiriéndose a un artículo que publica cierto diario matutino sobre las restricciones, que éstas fueron prácticamente dejadas sin efecto por el mismo señor Chapaprieta y que lo único que ha hecho este Gobierno ahora es restablecer algunos servicios que solo representan 1.400.000 pesetas.

DICE MARCELINO DOMINGO

Madrid.— El ministro de Instrucción Pública, don Marcelino Domingo, ha manifestado a los periodistas que han aparecido en la "Gaceta" numerosas órdenes ministeriales de subvención para construcción de escuelas.

También se inserta en la "Gaceta" la relación de escuelas que con carácter provisional fueron concedidas a los Ayuntamientos y que se crean con carácter definitivo nombrando reglamentariamente sus maestros, los cuales devengarán sus haberes a partir de primero de abril próximo. Estas escuelas son treinta y una unitarias de niños, treinta y dos de niñas, catorce mixtas a cargo de maestros, doce mixtas a cargo de maestras y veinte de párvulos. Total, 109.

Mañana a las doce de la misma se celebrará en el salón de exposiciones del ministerio de Instrucción Pública la inauguración de los concursos de grabado y arte decorativo.

DETENCION DE TRADICIONALISTAS

Madrid. — El director de Seguridad recibió a mediodía a los periodistas manifestándoles que el día 18 de febrero fué registrado el Círculo Tradicionalista, enclavado en la calle del Marqués de Cubas, incautándose la Policía de algunas pistolas y revólveres conjuntamente con un uniforme de oficial de Artillería.

Posteriormente el director de Seguridad supo que el Juzgado no había intervenido en dicho asunto, y en virtud de ello, anuche decretó la detención de la Directiva de dicho Centro, lo cual se llevó a cabo esta madrugada.

También dijo el director de Seguridad que había sido detenido esta madrugada D. Enrique Ansaldo, por creerse que intervino en el traslado en la avioneta hasta San Juan de Luz, de los tres estudiantes detenidos en Biárritz como participantes en el atentado contra el señor Jiménez de Asúa.

También ha sido detenido —terminó diciendo el director de Seguridad—cuando se disponía a trasladarse a San Sebastián, el dueño de la avioneta don Ricardo Soriano.

Dr. Lorente Buesa
Postas, 25, principal, izquierda
VITORIA

LEED Y PROPAGAD
PENSAMIENTO ALAVES

DECVS
MUEBLES, artículos de regalo, LIQUIDAMOS a precios inverosímiles. Grandes ocasiones
FLORIDA, 62 — Teléfono 1439

SOBRE LA MESA, por K-Hito
—La convivencia está servida.

Ministerio de Cultura 2010

Artículos de 0,95

¡CONCEJAL.....!

I

Somos muchos—y en el honroso escalafón de los dispuestos a «sacrificarse» por sus convecinos y conterráneos recabo puesto de honor—, los que aspiramos a un acta de munícipe, placer cumbre y dicha inefable del noventa por ciento de los españoles.

Ser «de Ayuntamiento» debe constituir algo único, y siempre más apetecido para los que tenemos ambiciones modestas, que cualquier otro cargo, aunque éste se prestase a trapacerías y faenitas de dudosa claridad que permitan «cubrir el riñón» acaso para siempre.

Pero, hasta hace algunos años, el acceso a los escaños municipales no era manjar de currinches ni de gentes de poco más o menos, sino que se requería pertenecer a partidos políticos, tener en ellos arraigo, ser propuesto, y, por último, resultar elegido en las urnas. lo que permitía el goce supremo de ir a casa al anochecer y gritar desde las escaleras:

—¡Concejal!...

Vinieron luego los nombramientos gubernativos, creación no sé si de la dictadura de don Miguel Primo de Rivera, y más tarde las credenciales de gestores, entre los cuales hemos vivido y convivido hasta hace un mes.

Pero ahora hay otro medio para ser, no gestor, ni capitular gubernativo, que a nadie representan, sino concejal en el concepto más puro, elevado y limpio del concepto, y esta nueva modalidad de llegar a la aspiración que venimos ahincadamente persiguiendo desde que tenemos uso de razón, está al alcance de cualquiera. Basta, para ello, con ser vecino de un «concejo abierto».

—¿Y en qué consiste esto?—preguntarán los que, como yo, no caminan con toda desenvoltura por entre las mallas de las leyes españolas.

Pues se trata de la cosa más sencilla, bonita y bien ideada del mundo para que todos nos prestigiemos en el honroso título de concejal, pero concejal con toda legalidad, llamándonosio a boca llena y nasta haciéndolo constar en nuestras tarjetas, membretes, cartas, firma comercial, etc.

Y aunque casi todos los lectores, harto más cultos que yo, saben que no hay truco en cuanto vengo afirmando con la ley electoral en la mano, como uno sólo que pudiera ignorarlo tiene derecho a compenetrarse de la formdable bicoca que nos ha caído, mañana desentrañaré el sistema de que ese lector bondadoso pueda ser en seguida concejal, como habrá de serlo, y acaso vitalicio.

Un pobre diablo.

Guía moral de espectáculos

NUEVO TEATRO

MIERCOLES

«La edad indiscreta».

Se airean en esta película ideas recusables respecto al decoro y propia estimación, y un concepto laxo sobre los más sagrados y elementales deberes, que hacen reprobable este film.

JUEVES

«Nobleza obliga».

Puede verse.

TEATRO PRINCIPE

MIERCOLES

«El caserío», del maestro Guridi, a cargo del laureado Orfeón Vitoriano que, a petición del público, vuelve a representarse en la función de las seis y media de esta tarde, a beneficio de los obreros parados.

Esta obra, puede verse.

ADVERTENCIAS

Como siempre, la precedente guía moral se hace exclusivamente con vistas al público de adultos que habitualmente asiste a estos espectáculos.

Repitiendo la norma dada años atrás por otros estimados colegas de Madrid y provincias, advertimos al advenir el santo tiempo de Cuaresma, que juzgamos preferible en estos tiempos de persecución, abstenerse de asistir a los espectáculos. Con todo, para los que se propongan asistir, consignamos nuestro juicio sobre los pregramas que se anuncian.

ALMORRANAS, FISURAS, FISTULAS, PICOR, PROLAPSO Y TODA ENFERMEDAD DEL RECTO Y DEL ANO, VARICES, ULCERAS VARICOSAS

Curados radicalmente en una sola sesión sin abandonar sus ocupaciones. Sin cirugía ni pomadas, mediante inyecciones. Por el Método-Especial Ultra-rápido. Por el médico

D. JUAN CAMPOS, ex profesor de la

CLINICA DEL DR. X

Consulta en Vitoria el día 5 del mes próximo, de 11 a 1, en el Hotel Peña.

Nota interesante.—Consulta gratis para todos los enfermos tratados en la Clínica del Dr. Illanes, en Madrid o en provincias, muchos de los cuales podrán comprobar que fuí yo mismo quien les trató anteriormente.

Instituto Antihemorroidal, Montera, 47, principal.—Madrid.—Teléfono 12198

Muebles Garayo

A plazos y al contado

Dato, 36, y Ortiz de Zárate, 3

VITORIA

Apartado 13 — Teléfono 1754

Lanas lavadas de todas clases para colchones

Ramiro Gómez

Cercas Bajas, 3.-Telét. 1135

Ecos de Sociedad

VIAJES

Al colegio preparatorio militar de Avila ha ido a cursar sus estudios el sargento de Caballería don Santiago Rico hijo de nuestro buen amigo don Manuel.

—Para Madrid ha salido don Elías Olmedo.

—Del mismo punto regresó don Jesús Salazar.

—Acompañado de su familia ha ido a Zumárraga, al objeto de asistir a la toma de hábito de su hija Mercedes, nuestro particular amigo, el portero del Gobierno civil, don Juan Sánchez.

NOTAS TRISTES

El señor don Lorenzo Hernández Saborido falleció ayer a las diez de la mañana, a los 67 años de edad, confortado con los Santos Sacramentos.

Esta tarde, a las doce y media, con lucido acompañamiento ha tenido lugar la conducción de sus restos mortales al cementerio y mañana se celebrarán funerales por su eterno descanso.

Les acompañamos en el dolor que en estos momentos les aflige a su resignada esposa doña Juana Martínez y García, hijos don Bernardo (brigada del Arma de Artillería), don Valeriano, don Juan, don Víctor, don Félix y don José María, hijas políticas doña Gabriela Pérez, doña Carmen García, doña Gabina Albaina y doña Paulina Urquidi, nietos, hermanos políticos, sobrinos y primos.

TINTES, CREMAS, PIELES

Artículos para calzado.

IRIARTE. Constitución 19.

—Días pasados se cumplió el primer aniversario del fallecimiento de la señora doña Patricia Gil García, viuda de don Telesforo de Alday, acaecido en el pueblo de Gáceta (Alava).

Con este motivo el pasado viernes se celebraron en la iglesia parroquial de dicha localidad solemnes funerales en sufragio de su alma, asistiendo a los mismos numerosos convenicos, familiares y amigos de la finada.

Al recordar tan triste fecha enviamos a sus hijos don Ricardo, don Faustino, doña Juana, don Cándido, don José, don Eugenio y don Hilario; hijos políticos don Bonifacio Díaz de Otazu, doña Jacinta Basterra, doña Sofía y doña Victoria Gómez de Segura, el testimonio de nuestro pésame y consideración más expresivos.

—Hoy a las cinco y media de la tarde habrán sido conducidos al cementerio del pueblo de Gobeo, los restos mortales de don Félix Fernández de Retana, fallecido ayer.

El acto habrá constituído una palpable muestra de las muchas simpatías y afectos con que se veía honrado durante su vida.

Mañana jueves se celebrarán, a las diez de la mañana, solemnes funerales por su alma, también en la parroquia de Gobeo.

Hondamente sentimos la desgracia que en estos momentos aqueja a sus familiares y deudos y nos unimos al dolor que les aflige, rogando a nuestros amigos y lectores tengan una oración por el descanso eterno de su alma.

Reiteramos nuestro sentido pésame a su viuda doña Francisca López de Armentia, hijos, hijo político y demás familia.

—El día 18 del actual se cumplió el segundo aniversario del fallecimiento del que en vida fué laborioso y acreditado comerciante de la villa de Maestu (Alava) don Ignacio Suso González de Alaiza.

Enpiadoso recuerdo y por el descanso eterno de su alma, tuvo lugar en la parroquia de dicha localidad, a las diez y media, de dicho día, un solemne funeral, que se vió muy concurrido.

Con tan triste motivo llegaron la víspera los hijos del finado, don Benigno Suso, empleado en la Delegación de Hacienda de Vitiria y don Angel Suso, con destino en la de Pamplona y sus familiares don Benigno Alvarez y señora doña Petra Lacha, con su sobrina doña Consuelo Lacha Suso.

Cumple a nuestro deber de amigos renovar el más sentido pésame a la viuda doña Julita Lacha, hijos y demás deudos, tomando parte en su aflicción al recordar tan triste fecha.

ENFERMOS

A consecuencia de úlcera de estómago se halla gravemente enferma, en su residencia de Escoriaza (Guipúzcoa), la distinguida señorita Amalia Orúe, hija de nuestro paisano y buen amigo don Primitivo.

Le ha sido practicada la transfusión de sangre, y la sinventura ha recibido con gran fervor y conmovedora entereza los Santos Sacramentos, estando encargados de cuidarla, con su señor padre, compañeros de éste de varios partidos guipuzcoanos bajo la experta dirección del doctor Bergarèche, de la «Clínica de San Ignacio», de San Sebastián.

Al dar tan desagradable noticia, hacemos votos por la rápida y total curación de la pobre Amalia, tan de nuestro respetuoso afecto.

—Se encuentra indispuesto nuestro querido amigo don José María de Elizagarate, por cuyo restablecimiento hacemos fervientes votos.

—También se encuentra enfermo, aun cuando no de cuidado, nuestro compañero en la Prensa don Venancio del Val.

Mucho celebraríamos verle rápida y totalmente restablecido.

—Está enfermo de bastante cuidado nuestro convecino y amigo don Salustiano Mendía, cuya curación deseamos.

CUMPLEAÑOS

Hoy cumple sus años la simpática y distinguida señorita María de la Encarnación Viana, a quien con este motivo hacemos presente nuestra felicitación.

LA DIRECCION DE LA PRISION

Nuevamente ha sido designado para ocupar la dirección de la Prisión de Vitoria nuestro particular amigo don Heraclio Iglesias. Lo celebramos profundamente.

ACUMULADOR CHAMPION

INFALIBLE Y PLENAMENTE GARANTIZADO

Stock y Servicio

SUMINISTROS INDUSTRIALES

Ortiz de Zárate, 7 — Teléfono, 1968

VITORIA

Gobierno Civil

LA REVISION DE LAS LICENCIAS DE USO DE ARMAS GRATUITAS

En el Gobierno civil se nos facilitó la siguiente orden circular:

"Gobierno civil de la provincia de Alava.

El Excmo. Sr. Ministro de la Gobernación en telegrama circular de esta fecha me dice lo siguiente:

"En relación con el artículo cuarto del decreto de 7 de marzo que sometió a revisión las licencias de uso de armas y para el mejor cumplimiento de este en lo que atañe a las gratuitas, tan pronto como reciba V. E. la presente orden, anuncie en la provincia de su mando que se concede a sus titulares, tanto de las licencias expedidas por el Ministerio de la Gobernación como por las autoridades que tenían facultad para conceder licencias gratuitas antes del Decreto de 13 de septiembre de 1935, un plazo de quince días para remitirlas al Ministerio de la Gobernación conservando por ahora las armas para no dejar desatendidos fines ineludibles de orden público que no pueden quedar en descubierto durante el tiempo de la revisión.

La forma de remitir las licencias será la siguiente: las expedidas a funcionarios de la administración central o provincial, a través de los superiores jerárquicos; la sexpedidas a jubilados o retirados de los Cuerpos de Guardia civil, Carabineros, Seguridad e Investigación y Vigilancia, por conducto de las respectivas Comandancias de su residencia, los dos primeros, y por conducto de las Comisarías de Vigilancia del distrito donde radique, su domicilio o provincia, los dos últimos. Las concedidas a agentes o funcionarios municipales por los alcaldes, también se remitirán a los Comandantes de Puestos de la Guardia civil o Comisarías de Vigilancia de la residencia de los interesados, para que aquellos las cursen al Ministerio de la Gobernación.

Las licencias de los guardas particulares jurados y demás fuerzas auxiliares de orden público, también dispondrá vuecencia que las autoridades encargadas de recibir y remitir peticiones de revalidación del Ministerio de la Gobernación en la forma que se indica en el párrafo precedente, envíen a V. E. relación puntual de las que cursen. Las licencias gratuitas cuya validez no se confirme, obligarán a sus titulares a depositar las armas inmediatamente de comunicarle la denegación, en los cuarteles de la Guardia civil, a los efectos del artículo 125 del Reglamento de armas y explosivos de 13 de septiembre de 1935."

Lo que se hace público para general conocimiento y cumplimiento.

Vitoria 25 de marzo de 1936.—El Gobernador, **Ramón Navarro Vives.**"

--::--

Al recibir a los reporteros el señor Navarro les dijo que no tenía noticias que comunicarles.

Estos días se encuentra dedicado a visitar los centros e instituciones de la capital de los que dice solo tiene que hacer elogios por sus instalaciones.

El sábado, domingo y lunes comenzará a girar las visitas a los diferentes Ayuntamientos de la provincia.

--::--

El Gobernador recibió durante la mañana de hoy las siguientes visitas:

Una comisión del pueblo de Berantevilla, don Luis Saracho, señor alcalde de Amurrio, don Alberto Aragón, señor Santamaría, director del Banco de Vizcaya, director de la Cárcel y don Rafael Retana.

Parque de Intendencia de Vitoria

El día 16 de abril próximo, a las diez horas, se reunirá en este Establecimiento la Junta Económica del mismo, para adquirir por gestión directa los artículos que se citan, necesarios para este Parque y Depósito de San Sebastián, admitiéndose proposiciones, que deberán hacerse por separado para cada uno de los Establecimientos citados, desde la publicación del anuncio hasta el día 15 de dicho mes, a las once horas en la Secretaría de la Junta, donde todos los días laborables, de diez a trece, pueden examinarse los pliegos de condiciones, modelos de proposición y adquirir toda clase de informes.

Las ofertas de artículos de pienso para el Depósito de San Sebastián pueden ser presentadas en el referido Depósito.

Artículos		*Plaza de Vitoria*	*Plaza de San Sebastián*
Harina de primera.	Qm.	75'50	7'00
Idem de tropa	id.	269'00	116'00
Cebada.	id.	515'00	55'00
Paja para pienso. ...	id.	1.602'00	149'00
Trigo para pienso ...	id.	412'00	44'00

Vitoria, 24 de Marzo de 1936.

El Comandante Director
AURELIO VERA-FAJARDO

Oficina provincial de colocación obrera de Alava

La estadística de la colocación obrera y de la fluctuación del paro durante el mes de febrero último en la provincia de Alava, según datos recogidos por la Oficina Provincial de Colocación Obrera es la siguiente:

ALEGRIA

Industrias de la Madera, 11.

ARAMAYONA

Siderurgia y Metalurgia, 35; Industrias de la Madera, 1; Otras industrias y profesiones, 1.

ARCENIEGA

Otras industrias y profesiones, 41.

ARLUCEA

Industrias agrícolas y forestales, 36.

ARRAYA

Industrias agrícolas y forestales, 40; Pequeña metalurgia, 3; Industrias de la Construcción, 8; Industrias de la Madera, 6; Otras industrias y profesiones, 18.

ASPARRENA

Siderurgia y Metalurgia, 4; Otras industrias y profesiones, 10.

BERANTEVILLA

Industrias agrícolas y forestales, 6.

CAMPEZO

Industrias agrícolas y forestales, 105; Industrias de la Construcción, 10.

CRIPAN

Industrias agrícolas y forestales, 30.

ELCIEGO

Industrias agrícolas y forestales, 25; Industrias de la Construcción, 6.

GAUNA

Industrias agrícolas y forestales, 10; Industrias de la Construcción, 1; Industrias de la Madera, 1.

LEZAMA

Industrisa agrícolas y forestales, 38; Pequeña metalurgia, 1; Industrias de la Construcción, 1.

LAGRAN

Industrias agrícolas y forestales, 15.

RIBERA BAJA

Industrias agrícolas y forestales, 12.

SALCEDO

Industrias agrícolas y forestales, 4.

SALINILLAS DE BURADON

Otras industrias y profesiones, 28.

SALVATIERRA

Industrias de la Construcción, 1.

SAN VICENTE ARANA

Industrias agrícolas y forestales, 22.

URCABUSTAIZ

Otras industrias y profesiones, 1.

VALDEGOVIA

Industrias agrícolas y forestales, 115; Industrias de la Construcción, 7; Industrias de la Madera, 6; Otros transportes terrestres, 3.

VILLARREAL

Industrias agrícolas y forestales, 32.

VITORIA

Industrias agrícolas y forestales, 8; Industrias de la Alimentación, 7; Siderurgia y Metalurgia, 111; Industrias de la Construcción, 393; Industrias de la Madera, 147; Artes Gráficas y Prensa, 6; Otros transportes terrestres, 5; Agua, gas y electricidad, 5; Comercio en general, 8; Servicios de Higiene, 3; Otras industrias y profesiones, 43.

ZAMBRANA

Industrias agrícolas y forestales, 12.

ZUYA

Industrias agrícolas y forestales, 8; Industrias de la Alimentación, 1.

Total, 1.461.

—

De los anteriores datos corresponden a

Industrias agrícolas y forestales, 528.

Industrias de la Alimentación, 8.

Siderurgia y Metalurgia, 150.

Pequeña metalurgia, 4.

Industrias de la Construcción, 427.

Industrias de la Madera, 172.

Artes Gráficas y Prensa, 6.

Otros transportes terrestres, 8.

Agua, gas y electricidad, 5.

Comercio en general, 8.

Servicios de Higiene, 3.

Otras industrias y profesiones, 142.

Total, 1.461.

No han remitido relación de obreros en paro forzoso los Municipios de Alda, Amurrio (Oficina), Antoñana, Apellániz, Barrundia, Contrasta, Corres, Elvillar, Laguardia (Oficina), Laminoria, Lapuebla de Labarca, Llodio, Marquínez, Peñacerrada y San Román de Campezo.

Vitoria, 24 de Marzo de 1936.

Diputación

El señor Olarte al recibir a los informadores les manifestó que había estado ayer en la Junta de Electrificación del Ferrocarril Vitoria-Molalde, y que probablemente las obras que se llevan a efecto estarán totalmente terminadas para el próximo mes de julio.

Ayer giraron una visita al Sanatorio de Leza la Comisión de Beneficencia compuesta por los señores Placer, Donnay, Lorente y Migueloa.

LUIS DE YZAGA

MEDICO

del Sanatorio Psiquiátrico de Santa Agueda.

Enfermedades nerviosas.

Consulta: jueves y domingos de diez a dos.

San Antonio, 28, 2.º VITORIA

HERNIAS

Su contención absoluta con anulación de todo peligro y molestia, llegándose a la curación radical en muchos casos.

Instituto de Ortopedia y Cosmética

Montera, 47

MADRID

Director: J. CAMPOS

Médico Ortopédico

Aplicación científica de Bragueros y Aparatos para el mal de Pott, Escoliosis, Coxalgia, Parálisis, Varices y Pies deformes, Ano artificial, Incontinencia de orina, Impotencia, Esterilización, Sordera, Vientre, Riñón, Estómago y Matriz caídos, Piernas, Brazos, Narices y Orejas artificiales con los últimos adelantos de eminentes Médicos Ortopedistas de todas las naciones.

Cosmética

Realizada por procedimientos médicos de mucho éxito y ningún peligro.

Belleza — EXTINCION DE

Hoyos de viruelas, arrugas, cicatrices, manchas y vello de la cara. Mal olor del aliento. Aumento de senos y corrección de los blandos y caídos. Aumento de las pestañas. Destrucción de las canas modificación del color del pelo. Tratamiento eficaz contra la caída del pelo y calvicie. Curación de los juanetes sin operar.

Consulta en VITORIA, por e propio Dr. CAMPOS, de 11 a 1, el día 4 del mes próximo, en HOTEL PEÑA.

NOTA INTERESANTE.—El Instituto de Ortopedia y Cosmética es un Centro netamente médico y dirigido por el Doctor CAMPOS desde 1911.

Ministerio de Cultura 2010

Prieto considera remota una restauración monárquica, pero no puede decir lo mismo en cuanto a la dictadura: mas no ve el hombre que pudiera encarnarla

Madrid.—Indalecio Prieto ha hecho a un redactor del "Heraldo" unas declaraciones de las que consideramos interesante anotar estos párrafos:

—¿Según eso, el señor Azaña cumplirá con exceso el programa del Frente Popular?

—No veo dificultad en el cumplimiento del programa. Por ahí no sobrevendrán dificultades, pues es de tal tibieza que su implantación no es empresa de romanoss, aunque sí una obra de largo silencio. Azaña lo tiene, y si hay dificultades surgirán al margen del programa por causas imprevistas, ajenas de la Gobernación del Estado y que no pueden encuadrarse dentro de un programa previo. Fuera de los compromisos concretos, para cuyo cumplimiento se cuenta con la lealtad bien probada de Azaña, se plantearán cuestiones que esperamos que él abordará con ajuste perfecto al espíritu creador del Frente Popular. Para el equilibrio de éste, son necesarios dos factores: decisión por parte del Gobierno y ponderación por parte de las masas obreras al auxiliarle. Si fallan esos factores, se romperá el equilibrio y se desplomará el Frente Popular. En esto tienen puestas sus esperanzas las derechas españolas, cuya aspiración consiste en desligar los partidos republicanos del partido socialista y demás elementos del proletariado español. Se pretnde que varios partidos republicanos vayan deslizándose a la derecha y a la vez correrían un poco a la izquierda las representaciones parlamentarias de la Ceda. Este plan no habrá de realizarse a cuenta de ningún fallo de la voluntad de Azaña respecto al programa del Frente Popular; mas conviene no ignorar el riesgo de que el desalojamiento pueda producirse en virtud de la atención del orden público, pues si en la represión de los desórdenes se llegara a excesos, ajenos muchas veces a la voluntad de los gobernantes, las derechas aprovecharían la ocasión de aprisionar a los partidos republicanos desvinculándolos de las organizaciones obreras. Por ahí únicamente es donde veo el peligro de que se deshagá y quebrante el Frente Popular antes de la realización íntegra de su programa.

—¿Está la economía española en condiciones de soportar el programa del Frente Popular?

—Lo está. No solamente no la quebrantará, sino que por el contrario la fortificará. En España la tributación es insignificante si se compara con la vigente en otros países, y resulta adecuada a las necesidades de un Estado moderno. El capitalismo español está muy mal acostumbrado.

Las necesidades de su propia defensa aumentan considerablemente y se resiste a cubrir con sus recursos el costo de esas necesidades. No creo empresa difícil, no creo empresa fuera de razón el llegar en España, aun con los quebrantos que sufre actualmente su economía, a una nivelación presupuestaria. Pero antes de eso interesa el restablecimiento inmediato de nuestro crédito exterior, hoy quebrantadísimo por el atasco que sufre el Centro de Contratación de Moneda.

—¿Considera usted definitivamente alejado el peligro de una restauración o dictadura?

—No. Remotamente está el peligro de la restauración monárquica. No puedo decir lo mismo en cuanto a la dictadura. Para que surja no es preciso restablecer las instituciones monárquicas. América y Europa nos dicen elocuentemente que las dictaduras florecen con la misma opulencia que los regímenes. Existe indudablemente en España un fermento dictatorial, una tendencia autoritaria que se revelaría llegado el caso en cualquiera de las formas del fascismo. Lo que no se ve en parte alguna es el hombre que pudiera encarnarla en la esfera civil o militar.

En cuanto a las derechas, que han podido aportar en este último período su predominio, no han dejado el menor vislumbre de una personalidad recia, que por su carácter, su preparación y su popularidad acepte esas simpatías de las masas que suelen ser el pedestal de la falange derechista. Gil Robles no ha podido acreditar otra cosa que ciertas condiciones de guerrillero, vistas con cristal de aumento a través de su dinamismo en la propaganda. Como hombre de Estado su fracaso ha sido absoluto. En cuanto al carácter de su personalidad, recordemos que abandonó el Ministerio de la Guerra llorando, y que ahora, al perder las elecciones, enfermó. Pues bien: los caudillos dictatoriales no se han forjado en el éxito, sino en la adversidad, y Gil Robles se ha mostrado incapaz de resistir sus embates.

Hablamos de las disensesiones del socialismo. Prieto teme que si se acentuara se comprometería el porvenir de la democracia española, porque el partido socialista sigue siendo su eje. De no haberse formado el Frente Popular, Prieto piensa que los partidos republicanos de la izquierda hubiesen desaparecido. La izquierda española descansa en el pilar del partido socialista, y siendo así, es incuestionable que cualquier quebranto que sufriera el partido tendría reflejos vivos en la democracia."

¿Dictadura del miedo?

Es verdad que a medida de que transcurre el tiempo, se disipan las nubes artificiales creadas por la propaganda tendenciosa, se aprecian más claramente cómo en realidad Francia no estaba del todo segura de haber vencido a Alemania en 1918.

Solamente así, es decir con un miedo patológico a un retorno ofensivo de un adversario momentáneamente paralizado pero no vencido, se explica el afán con que Francia ha ido constantemente agitando la política europea durante quince años con una sucesión fantasmagórica de pactos y acuerdos, cada uno de los cuales tenía que garantizar definitivamente los anteriores, sin que hasta ahora se haya logrado cerrar la cadena. lo que prueba con toda evidencia que se trata de una labor absolutamente inútil por ineficaz.

Después de haber impuesto con el Tratado de Versailles condiciones aplastantes a Alemania, Francia fué celebrando pactos sucesivamente con todos los demás países, excepto Alemania, así que su integridad territorial está garantizada por Inglaterra con sus dominios, Italia, Bélgica, Polonia y Checoeslovaquia, aparte de sus propias fortificaciones y su ejército.

Sin embargo, Francia creyó tan amenazadas sus fronteras que ha estimado necesario estipular un pacto militar también con la Rusia Soviética, cometiendo la insigne torpeza, que es un crimen contra la civilización occidental, de renovar la alianza que la condujo al desastre de la guerra europea.

En 1914, Francia hizo los gastos del duelo anglo-alemán, logrando a duras penas salvarse; en una próxima guerra, es muy probable que Francia corra peor suerte y ello explica su preocupación y su miedo, hasta su condescendencia para con Inglaterra con motivo del pleito italoetíope y del problema del Mediterráneo.

Pero hay que reconocer que el miedo es mal consejero y, con el pretexto de evitar una nueva guerra, Francia ha estado a punto de provocarla, porque la ratificación del pacto francosoviético impuesto por los partidos izquierdistas franceses ha desagradado a la misma Inglaterra, que con todo el respeto formal proclamado para los Tratados, ha amenazado con dejar a Francia sola frente a Alemania, con lo que ha logrado calmar inmediatamente los ardores antialemanes de Francia y de sus satélites ginebrinos.

Después de estas experiencias es posible que los partidos izquierdistas de Francia logren sobreponerse a sus prejuicios anti-hitlerianos, reconociendo a Alemania el derecho de gobernarse como mejor se le antoje, así que superando la dictadura actual del miedo, Francia pueda aceptar los ofrecimientos para una inteligencia directa con Alemania sobre el plan de absoluta igualdad de derechos, que constituiría la mejor garantía de paz y tranquilidad en Europa.

MANUEL F. RIQUIER.

Disposiciones oficiales

Madrid.—La "Gaceta" de hoy, publica entre otras disposiciones las siguientes:

Gobernación.—Decreto nombrando comisario general del Cuerpo de Investigación y Vigilancia en la provincia de Madrid a don Joaquín García Grande Villaverde.

Otro ídem ídem ídem a don Pedro Aparicio de Cuenca.

Otro ídem jefe de la Oficina de Información y Enlace en la Dirección General de Seguridad a don Francisco Buzón Llanes, comandante de la Guardia civil.

Comunicaciones.—Decreto restableciendo en toda su integridad el artículo 368 del reglamento para el régimen y servicio del ramo de Correos.

Justicia.—Orden concediendo un último plazo de quince días naturales para que puedan solicitar el reconocimiento de su derecho a ingresar en el Cuerpo Médico Forense aquellos que como interinos o sustitutos hayan dejado de ser incluídos en las relaciones respectivas de los que tienen derecho a concursar las vacantes anunciadas a estos turnos.

Hacienda.—Orden resolviendo el expediente que se indica de la sociedad de ahorro denominada "Banca Social de Previsión y Estímulo de Cataluña".

Gobernación.—Orden disponiendo sean revalidadas las licencias de uso de armas de entrenamiento o concurso de los socios del Tiro Nacional.

Comunicaciones.—Orden disponiendo se libre a la Compañía Transmediterránea la cantidad de 1.608.545 pesetas con 79 céntimos, importe líquido de la subvención que le corresponde percibir en el mes actual.

Instrucción Pública.—Anunciando a concurso previo de traslado la provisión de la cátedra de farmacología experimental terapéutica general y materia médica, vacante en la Facultad de Medicina de la Universidad de Sevilla.

* * *

Madrid.—"Diario Oficial del Ministerio de la Guerra":

Resolviendo que el capitán de Caballería don Enrique Hernández Enciso quede disponible forzoso en Cádiz.

Concediendo la cruz de San Hermenegildo pensionada al general de Marina en reserva don Francisco Cabrerizo García y las placas pensionadas con 1.200 pesetas a los señores siguientes:

Infantería: Coroneles, don Manuel González Pérez-Villamil y don Lázaro García Díaz.

Tenientes coroneles, don Miguel Lens Alonso y don Luis Díaz Baralt.

De Ingenieros: Teniente coronel don Felipe Gómez Pallete y Cárcer y don Mariano Zorrilla Polanco.

Carabineros: Teniente coronel don José Marqués Mesías, coronel en reserva don Francisco Ballesteros Sánchez.

Infantería: Entre otros a don Angel López Guerrero-Mirkda, comandante en activo; don Buenaventura Sánchez de Palma, ídem ídem y otros numerosos jefes y oficiales de Infantería.

- Comentarios de Prensa -

«La Libertad»

"La Libertad" pide se suspendan circunstancialmente las elecciones municipales y escribe:

"Ni una amenaza ni un desmán vengan de donde vengan. ¿Hablamos claro? Nadie podrá negarnos, si observa imparcialmente nuestra actuación, una fundamental virtud de sinceridad. Por eso afirmamos resueltamente que antes que el caos destructor, todas las medidas del gobierno que se apoyen, naturalmente, en el pueblo. Y lo decimos con las elecciones municipales a la vista. Si éstas han de dar motivo a estados confusionistas, dramáticos, caóticos suspéndanse circunstancialmente y prorróguese por ley la vida de los actuales Ayuntamientos. Desde luego, poniendo a raya a los enemigos del régimen acechantes en sus cavernas derechistas."

«Política»

Madrid.—El órgano de Azaña "Política", bajo el título "Por qué fué aplazado el debate", escribe:

"En realidad desde el primer momento la proposición de las derechas resulta incongruente, por no decir provocativa. Se trata de enjuiciar toda la política del orden público, y para eso lo menos que el Gobierno puede exigir es que no sea una asamblea imperfectamente constituída la que interrogue.

A no ser por la enfermedad del ministro de la Gobernación, el debate se hubiera verificado entonces, porque el Gobierno no quería dejar de dar a los insolentes la respuesta merecida. Pero pasó el período que pudiéramos llamar crítico en este aspecto concreto del orden público, y entonces ya a las derechas no le interesa gran cosa, que el debate tenga lugar. Consideran que el efecto político va a ser insignificante. Por eso ayer no insistieron en discutir la proposición. el presidente de la Cámara en nombre del Gobierno, hizo constar que está con la Cámara normalmente constituída. El Gobierno no podía, en modo alguno dejar de señalar la irregularidad de la iniciativa derechista, que tuvo todos los caracteres de una maniobra.

Esas y no otras son las causas de la suspensión del debate político para el cual habían jugado al alza los elementos reaccionarios desesperados por el poco éxito logrado a través de los agentes provocadores."

«El Debate»

Madrid. — "El Debate" dice que pierden el tiempo los que hablan de división de la Ceda, y agrega:

"Los periódicos de izquierda perderían uno de sus rasgos más distintivos de la fisonomía que presentan ahora si suprimieran u olvidaran la sección que diariamente dedican a la división de la Ceda. Son ganas de engañarse a sí mismos, de llenar con fantasías un espacio que podría ser empleado con más utilidad en contar cosas que realmente ocurren.

Como falta fundamento verdadero para esa división de la Ceda, se inventan declaraciones de disensión o gestos de disconformidad en la misma. La nota del partido que publicamos en este mismo número desvanece, sin esfuerzo, todas las suposiciones izquierdistas: la Ceda es y se mantiene unida y su jefe es el mismo.

Unida irá también al próximo Congreso nacional y allí la verán compacta y resistente, con sus más ahincados propósitos de durar y de agrandarse, los que ahore se empeñan sin motivo en que se divida."

«Ahora»

"Ahora", dice en su editorial, referente al aplazamiento del debate sobre el orden público:

"¿Qué causas han determinado al Gobierno a aplazar la interpelación? ¿Deseo de que el tiempo obre como sedante de las pasiones? ¿Propósito de que al constituirse la Cámaar se presenten por el Gobierno proyectos relacionados con el orden público y encaminados a dar a este una mayor efectividad? Sea lo que quiera la buena doctrina—y la buena práctica—, es que el Gobierno responde del orden público, goza de las facultades para mantenerlo y posee plenitud de elementos de juicio para apreciar en cada momento las circunstancias y el ambiente que le rodea.

Por eso cuando el señor Martínez Barrio requirió, en nombre del Gobierno, para el aplazamiento de la interpelación y dijo con toda diafanidad que lo hacía por el bien público, las oposiciones constitucionales no tenían más que una postura posible, coincidente con un deber elemental: la de someterse a la voluntad del Gobierno.

Lo importante para la vida del país no es hablar de él, sino afirmarle, defenderle y mantenerle. Es más: cuando más se habla de orden público es cuando menos existe. Se le echa de menos, se le añora y por eso se habla de él.

PASAJES

de primera, segunda y clase intermedia (turista), en trasatlánticos ultramodernos de gran lujo y ADMISION DE CARGA para los principales puertos del mundo.

PROXIMAS SALIDAS PARA

NUEVA YORK: 3, 10, 16 y 17 de abril.
MANILA Y EXTREMO ORIENTE: 4 y 12 abril, 2, 9 y 17 de mayo.
AMERICA CENTRAL: 3 de abril y 1 de mayo.
CUBA Y MEJICO: 31 de marzo y 1 de mayo.
INGLATERRA Y ALEMANIA: 30 de marzo, 16 y 17 de abril.

Mercado del Ensanche, 9 BILBAO.

Pídanse los prospectos descriptivos de los buques, así como toda clase de informes, a los **Agentes oficiales** en este puerto:

E. ERHARDT & CIA., LTDA.

LEED Y PROPAGAD "PENSAMIENTO ALAVES"

Riegos

Bombas centrífugas para elevar agua desde 6 m.³ a 500 m.³ hora a todas las alturas.
Machacadoras-gravilladoras y molinos de cilindros.
Motores de aceite pesado y gasolina.
Compresores para pintar, obras públicas, canteras, arranque de motores, etcétera.
Maquinaria nueva a precios de ocasión.

Informará: M. Olaizola, San Sebastián. Miracruz, 10-B.

Academia Molina-Galilea

Magisterio. Concurso oposición de 1935. Empezará el Curso para esta oposición el día 1 de febrero
Resultados del año anterior: Alumnos presentados, 10. Alumnos ingresados, 5
Matrícula: POSTAS, 26. — Teléfono 1220.

Electra Hidráulica Alavesa S. A.

El Consejo de Administración de esta Sociedad, en sesión de esta fecha, ha acordado que desde el primero de abril próximo se paguen las treinta obligaciones números 391 a 400, 421 a 430 y 901 a 910, que en virtud de las condiciones de emisión, han resultado amortizadas en sorteo celebrado al efecto y también el cupón número 46 de las que se hallan en circulación, descontando según costumbre los impuestos en vigor.

Vitoria 24 de marzo de 1936.—P. A. del C. de A.-El Secretario, Victoriano González Ortiz.

¡Católicos!

Ayudando a vuestra Prensa laboráis por la Religión.

El artículo 42 del decreto de 22 de noviembre de 1935, en armonía con el artículo 6.º de la Ley de 27 de junio de 1934, limita a CINCO MINUTOS por cada hora de programa la radiación de publicidad. El señor ministro de Obras Públicas y Comunicaciones puede obligar a las Estaciones Radioemisoras al cumplimiento de la Ley.

Alguien dijo que de las escuelas sin Dios salen los hombres sin alma. La tragedia que acaba de sufrir España es buena prueba de ello. Urge acabar con la escuela sin Dios, y apartar, de la enseñanza a los maestros infames que cometen el crimen nefando de trabajar a mansalva en la perversión moral de los niños. Tales maestros son mil veces peores que los homicidas.

La publicidad te favorece y nos ayuda.
ANUNCIA.

Sed todos colaboradores del periódico católico. Lo son los que a él se suscriben, los que le hacen donativos, los que en él se anuncian, los que envían noticias, los que le recomiendan. A todos les dará Dios en su día premio de verdaderos colaboradores, como exigirá responsabilidad tremenda a los que tales oficios hubieran prestado a la Prensa mala.
SARDA Y SALVANY

¡¡ARRUGAS!!

¡¡Rostros ajados!!

DESAPARECEN INMEDIATAMENTE
SIN MEDICAMENTO
SIN OPERACION PELIGROSA
PROCEDIMIENTO JAPONES
ABSOLUTAMENTE NUEVO
QUE DEVUELVE AL CUTIS LA TERSURA Y BELLEZA DE LA JUVENTUD
¡GRATIS, DETALLES GRATIS!

Solicitándolo, con el Boletín adjunto, del Apartado 4.072.-Madrid.

Don ... ... domiciliado en ... ... provincia de ... ... calle de ... ... número ... desea recibir informes gratis y sin compromiso alguno.

EL CORTE

y confección más esmerados los hallará usted haciendo sus trajes en

CASA IBARRA

FUNDADA EN 1870
NOVEDADES EN PANERIA
§ BAZAR Y SASTRERIA §

Un verdadero descanso para la mujer que quiera tener siempre la ropa bien cuidada como nueva y durándole mucho más tiempo. Esto no se puede conseguir más que con

NETTOSOL

que a la vez que desinfecta la ropa quita toda clase de manchas de grasa, esperma, alquitrán, pinturas, etc. en trajes, sombreros, guantes, corbatas, tapetes de mesa y de billar, sotanas, manteos, uniformes, cuellos, bordados y toda clase de rasos y sedas dejándoles como nuevos.

FRASCOS A 2'50 Y 4'50 EN TODAS LAS DROGUERIAS

Ministerio de Cultura 2010

Notas del día

Lecturas y comentarios

NO HAY DINERO

El señor alcalde de Reinosa ha decidido rectificarse a sí mismo rectificando la orden de suspensión dada contra una escuela de Hermanas de la Caridad que educaban varios centenares de niños.

El señor alcalde de Reinosa se ha turbado ante el primer desastre que trae consigo la sustitución de la enseñanza de los Religiosos, que es el abandono de los niños.

Como las 28.000 escuelas del primer bienio republicano, por falta de dinero, no han pasado de ser una quimera, resulta que puede suponerse en España actualmente la desconsoladora cifra de 1.920.000 (cerca de los dos millones) de niños sin escuela de ningún género, ni del Estado ni de las Congregaciones Religiosas.

Añádase la cifra de un millón de niños de ambos sexos que ahora reciben instrucción de los Institutos Católicos, y tendremos que, suprimidos éstos, el problema escolar tomaría caracteres alarmantes por las millonadas de niños vagabundos, baldón de un país civilizado.

Y estamos ante el primer desastre de la sustitución de la enseñanza religiosa, que aún reducido a los límites de Reinosa ha conmovido a su alcalde que, rectificándose, ha vuelto a mandar a los niños a la escuela aunque ésta sea de las Ordenes Religiosas.

La segunda calamidad de ese malhadada sustitución de la enseñanza religiosa será la lluvia de contribuciones que sobre Municipios y particulares ha de caer enseguida.

Se ha calculado que para los 1.920.000 niños a los que actualmente no alcanza ningún recurso de enseñanza, ni oficial ni particular, hacen falta 48.000 escuelas con un costo de construcción de 1.000.000.000 (mil millones) de pesetas, con un gasto de sueldos de maestros de 192.000.000 (ciento noventa y dos millones) de pesetas por año, con una renta anual para casa por cuenta de los Ayuntamientos de 48.000.000 (cuarenta y ocho millones). En total, 1.240.000.000 (mil doscientos cuarenta millones) en el primer año, y 240.000.000 (doscientos cuarenta millones) cada año de los sucesivos, pagaderos por los contribuyentes, Municipios y particulares.

Ahora bien, suprimida la enseñanza de las Congregaciones religiosas, el ya agudo problema de niños abandonados en España se multiplicaría naturalmente.

Si ahora se necesitan las 48.000 escuelas, a que se referían los anteriores datos, la supresión de la enseñanza religiosa las elevaría a 66.000 las escuelas necesarias para la población escolar de España, con un costo de construcción de 2.000.000.000 (dos mil millones) de pesetas, y un montante por personal de 400.000.000 (cuatrocientos millones), además de lo que ya gravita ahora por atenciones de Instrucción Pública sobre el contribuyente que siempre es el conocido Juan Paga, el pobre pueblo español.

El tercero y más grave desastre que acarrea la supresión de los Institutos religiosos es la calidad de la enseñanza: Porque hay que considerar que va a darse por un maestro único, el Estado, que se declara ignorante, neutral, en los problemas más fundamentales del hombre, aunque, no obstante su ignorancia en cuestiones primordiales de educación, tiene el gesto de monopolizar la enseñauza, resultando, pues, una enseñanza que, sobre ser cara, habría de ser deficiente.

J. M. de Marigorta.

NOTICIAS

COMEDORES ECONOMICOS

Menú para mañana jueves: Garbanzos a la dominica y albondiguillas.

"San Roque"

Jerez Quinado

Gran aperitivo de uso general muy agradable

MATADERO MUNICIPAL

Los datos facilitados por esta dependencia municipal, de las reses sacrificadas ayer, dan este resultado:

12 bueyes con 3.120 Kgs.
21 terneras con 1.255 íd.
19 cerdos con 1.783 íd.
Derechos: pesetas 1.934,85.

HOSPITAL CIVIL

En este benéfico Establecimiento se hallan acogidos en el día de hoy;

116 varones y 114 hembras.

FARMACIA DE SERVICIO

Desde las ocho y media de esta noche hasta las nueve de mañana queda de guardia para el servicio de recetas firmadas por facultativos, la del señor ROVIRA, Plaza de la República, 3 y 4.

PRISION PROVINCIAL

En el día de hoy existen el siguiente número de reclusos:

51 hombres y 6 mujeres.

Jarabe GIROLAMO PAGLIANO

Es el Purgante y Depurativo de la sangre de efectos más rápidos y seguros.

VISITE EL SALON DEL MUEBLE

EED Y PROPAGA
AMIENTO ALAVES

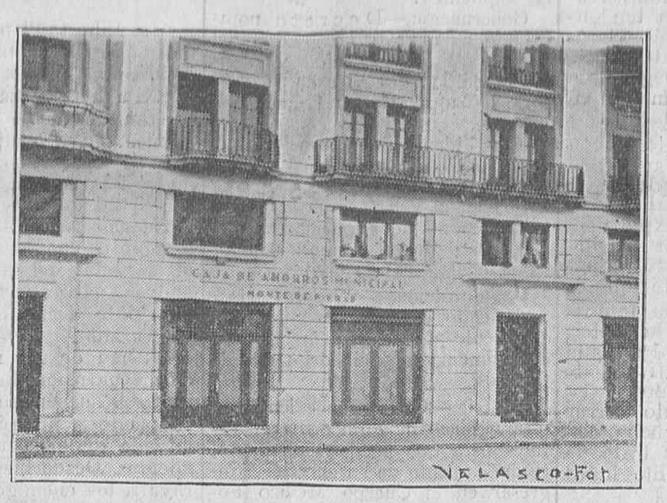

El ahorro bien administrado es el enemigo mayor de la usura

El Monte de Piedad es una de las obras benéfico-sociales sostenida por la

CAJA DE AHORROS MUNICIPAL DE VITORIA

AYUNTAMIENTO

LA SUSCRIPCION PARA LOS PARADOS

	Pesetas
Suma anterior	255.309,33
D. Hipólito Trocóniz	25,00
D. Lucio Nalda	100,00
D. Teodoro Aranzábal	50,00
D. Aurelio Vallejo	25,00
D. José Cappa (Director del Banco de España)	25,00
Total	255.534,33

EL ARREGLO DE LAS CALLES VIEJAS

Se ha anunciado el arreglo de las calles viejas que días pasados acordó el Ayuntamiento en sesión arreglar; dándose diez días de plazo a los contratistas para que presenten las proposiciones.

EL DESTINO QUE SE DARA AL DINERO DE LA SUSCRIPCION

El Ayuntamiento está estudiando el destino que dará al dinero de la suscripción pro parados.

No sabe todavía a ciencia cierta si se procederá a arreglar el alcantarillado de las calles de San Antonio y Castilla o se empezará con los colectores.

PARTO DE SOCORRO

Han sido curados:

Domingo Martínez de 40 años, de herida incisa en la región palmar de la mano derecha; se la produjo casualmente.

Francisco Orbiso, de 10 años de herida contusa en la frente; le dieron una pedrada en el colegio.

Florencio Ruiz de 29 años, de herida con desgarre de tres falanges del dedo índice de la mano derecha; se la causó con una cadena.

Aunque es una cosa sabida, por ser norma de Prensa, nos permitimos recordar a nuestros lectores que el diario fija posiciones y emite juicios por medio de los artículos de fondo y notas de actualidad, que, por eso, precisamente, se publican sin firma; de los artículos de colaboración firmados son exclusivamente

Sucesos y sucesillos

ROBO EN JOCANO

En la Casa Cuartel de la Guardia civil del puesto de Pobes, el maestro nacional del pueblo de Jócano, Domingo Ortiz de Zárate, se presentó manifestando que por encargo del administrador de don Mauricio Michelena, residente en Madrid, daba conocimiento de que en la casa que en dicho pueblo posee habían penetrado ladrones estando todos los muebles y enseres en completo desorden haciendo suponer se había cometido un robo.

Personada la Benemérita en la citada casa pudo comprobar que la puerta de entrada a la misma se hallaba con evidentes señales de haber querido ser violentada cosa que no lograron y sí en cambio el balcón del primer piso por el que entraron rompiendo uno de los cristales penetrando en el interior y descerrajando los muebles y dejando en desorden las ropas.

Se pudo comprobar que los "ladrones", ya en el interior, se dedicaron a comer, pues se encontraban varias latas de conservas abiertas y también algunas botellas de diferentes vinos vacías.

Practicada una inspección minuciosa por todas las habitaciones se encontró en una de ellas una palanqueta, un destornillador y una llave ganzúa así como varias ropas interiores y dos pares de calcetines.

Interrogado el administrador dijo ignorar el día en que hubiera podido haberse cometido el hecho, ya que él faltaba desde el día 18 por encontrarse enfermo.

Hecho un recuento de los objetos y examinados los muebles violentados se pudo apreciar la falta de cincuenta discos de gramola, una gabardina, dos pares de botas de caballero, varias mudas interiores, calcetines, medias y dos colchas.

No se puede precisar a cuánto asciende lo robado. Según parece se sospecha que los autores del robo sean dos criados que hace algún tiempo tuvo a su servicio el administrador del señor Michelena.

La Guardia civil practica las oportunas diligencias para dar con el paradero de los ladrones

INCENDIA VARIOS MONTES

Al llegar la pareja de servicio de la Guardia civil de Arceniega al de Sojo, les fué denunciado por el vecino de esta última localidad Mariano Velasco, que sobre la una de la tarde del día 16 le fué incendiado un monte de su propiedad, sito en el término denominado "La Chopera" y jurisdicción del Ayuntamiento de Ayala, habiéndose quemado unos 60 metros de extensión de terreno poblado de roble y encina joven.

También el día 18 y próximamente a la misma hora fué quemado otro monte en el sitio denominado "La Cuesta", incendiándose 35 metros de extensión de terreno poblado de encina y roble muy joven.

Las pérdidas por el siniestro se calculan en unas 300 peseetas.

Se sospecho que el autor de los incendios fuera un muchacho de unos once años hijo de un vecino de Sojo y llamado Mateo Campo Guinea.

Interrogados varios de los vecinos éstos dijeron que habían oído decir al Mateo que había dado fuego a dichos montes por habérselo mandado otro muchacho de su misma edad llamado Mateo Alava Castresana, sobrino del denunciante.

MUERTO POR ACCIDENTE

A consecuencia de las heridas sufridas el pasado día 19 al ser atropellado por un ciclista en el kilómetro 13 de la carretera de Vitoria a San Sebastián el pasado sábado falleció en el pueblo de Ullívarri Arrazua el vecino de dicha localidad Manuel López de Gámiz, de 39 años.

El juez de Instrucción que interviene en el asunto ha ordenado la detención y puesto a su disposición del ciclista Lorenzo Orbenaga, de 27 años, vecino de Ullívarri Gamboa.

La Benemérita de Villarreal instruyó las oportunas diligencias.

LE LLEVAN EL BOLSO CON 50 PESETAS

En la noche de ayer se presentó ante el agente de guardia de la Comisaría de Vigilancia el administrador de Correos don Rafael Aranda Arias, denunciando que a su hija Elisa Aranda le habían sustraído en la Estación del Norte donde se encontraba para tomar el tren un bolso monedero conteniendo unas cincuenta pesetas y un billete del ferrocarril a Madrid así como otros objetos

Inmediatamente se puso en conocimiento de la policía la cual comenzó a practicar las oportunas pesquisas que dieron por resultado el que apareciera en la caja de la vía y en las inmediaciones de la estación del Vasco-Navarro (Sección del Norte) un bolso de piel con varios objetos de tocador, pero del que habían desaparecido las cincuenta pesetas.

Asociación Católica de Padres de Familia

(Manuel Iradier, 12, bajo)

Según lo teníamos anunciado, hoy miércoles, día 25, proseguirá el curso de conferencias organizado por esta entidad, estando a cargo del M. I. Sr. Dr. don Emilio Enciso, quien disertará sobre "La Educación religiosa de los hijos varones".

La prestigiosa figura del conferenciante hace ocioso todo comentario y es garantía de que los locales de la Asociación se verán llenos de padres de familia, deseosos de escuchar tan autorizada y docta palabra y aprender doctrina tan necesaria en los actuales momentos.

Hemos de hacer notar que al objeto de compaginar este acto con los Santos Ejercicios Espirituales que actualmente se están celebrando en diversas Parroquias, la conferencia dará comienzo **a las ocho y media**, en lugar de a las ocho según costumbre.

Guardia Municipal

En el Retén de la Guardia Municipal y a disposición de quienes acrediten ser sus dueños, se hallan los objetos siguientes:

Una cadena de plata con varias medallas.
Un imperdible.
Un billete del Banco de España.
Un monedero con dinero.
Un reloj de pulsera.
Dos sartas de chorizos.

Vitoria 25 de marzo de 1936.

Peregrinación Diocesana a Zaragoza

Por acuerdo de la Junta organizadora ha sido aplazada la Peregrinación diocesana a Nuestra Señora del Pilar, que se había anunciado para los días 23, 24 y 25 de mayo. La nueva fecha se dará a conocer en tiempo oportuno.

Entretanto los poseedores de bonos pueden conservarlos para el día en que la Peregrinación se realice, o bien canjearlos por su valor en el domicilio de don Vidal Sanz Ugarte, Postas, 12, primero.

Viaje Católico a Tierra Santa y Roma

A petición de muchos católicos, que desean confortarse espiritualmente con la visita a Santos Lugares en estos días de efervescencia laicista, se va a realizar una jira piadosa tomando por base los Santos Lugares y la Ciudad Eterna.

A este efecto el viaje tendrá lugar en el próximo mes de Mayo, anunciándose las condiciones del viaje y la fecha dentro de unos días.

Si alguien deseara tener referencias acerca de semejante viaje pude escribir al Sr. Garmendia, con domicilio en San Sebastián, calle de Francisco Gascue, 3.

Nos parece excelente idea la de fomentar el espíritu católico con semejantes excursiones, teniendo al mismo tiempo idea exacta del teatro real de los pasos y predicaciones de Nuestro Salvador en su vida mortal por tierras del Oriente.

DESDE SU CASA

sin necesidad de desplazarse, puede usted aprender la CONTABILIDAD POR PARTIDA DOBLE y hacerse TENEDOR DE LIBROS, carrera de gran porvenir.

Las muchas dificultades que encuentran los que residen en pueblos para llevar a cabo estos estudios han quedado resueltas con el MODERNO SISTEMA de enseñanza POR CORRESPONDENCIA, establecido por esta ACADEMIA, con resultados sorprendentes. Cada día aumentan nuestros alumnos por correspondencia, lo que prueba el éxito de nuestro sencillo procedimiento.

Pida usted detalles hoy mismo, a la

Academia Vadillo

OLAGUIBEL, 2.—VITORIA

Teléfono 2158

La buena Prensa es la mayor y más urgente necesidad de nuestros días; conocerla y no hacer nada por remediarla es faltar a un deber. Con buena Prensa se hace todo: Escuela, Templo, Asilo, Gobierno, TODO; y con mala Prensa se destruye TODO. ¿Vale o no vale la Prensa? Así se expresaba el mayor de los pedagogos modernos, don Andrés Manjón.

La publicidad te favorece y nos ayuda.

ANUNCIA

Preparación Militares Ingenieros civiles

Academia de Matemáticas

DATO, 51, tercero izquierda

Director: Comandante de Artillería don Luis Echeverría

¿Gabardinas?

y toda clase de **Impermeables** para caballero, señora y niños. Puede usted adquirirlos a precios tirados en la única fábrica de Vitoria.

Ventas al por mayor y menor:

Pañería y Sastrería de M. Muro

General Alava, 9 :: Nuevo Comercio.-Vitoria

Curación de las HERNIAS

Interesa saber:

Que el reputado ortopedista de Barcelona, con nombre oficialmente registrado SR. TORRENT, estará en VITORIA y en el Hotel Francia, únicamente el próximo SABADO 28 del corriente, de 9 a 1 y de 2 a 6 y recibirá a todos cuantos herniados quieran hallar con sus notables aparatos un instantáneo alivio y una curación pronta de sus hernias. Estos aparatos que son el bello ideal de todos los pacientes, porque dan salud y vida, y que no molestan porque no hacen bulto, amoldándose al cuerpo como un guante, deben usarlo todos, absolutamente todos cuantos sufren dichas dolencias, hombres, mujeres y niños, por ser el remedio único eficaz de todos los herniados. Miles de curados, agradecidos los pregonan, infinidad de eminencias los prescriben, como muchos son también los médicos que para sus propias hernias, con gran satisfacción, los usan. Si quiere ahorrar salud, tiempo y dinero, no debe nunca comprar bragueros ni vendajes de ninguna clase sin antes ver primero el especialista SR. TORRENT, de nombre registrado.

ESPECIALIDADES PARA SEÑORAS.—Fajas ventrales y demás aparatos modernísimos y de grandes resultados para disminuir los vientres voluminosos, corregir y evitar las hernias umbicales, los abortos, los descensos abdominales y de la matriz, las relajaciones, eventraciones, etc., etc.

HERNIADOS TODOS.—Acudid sin pérdida de tiempo y con la más absoluta confianza al especialista SR. TORRENT; no dejéis de visitarle y tened muy presente que estará en VITORIA y en el HOTEL FRANCIA el próximo SABADO, día 28 del corriente.

NOTAS.—Dicho especialista estará también en SAN SEBASTIAN el día 27 en el HOTEL EUROPA, en PAMPLONA el día 29 en el HOTEL EL CISNE, en LOGROÑO el día 30 en el HOTEL PARIS, en MIRANDA DE EBRO el día 31 en el HOTEL EGAÑA y en BURGOS el día 1 de Abril en el HOTEL LA VASCONGADA.

TALLERES Y DESPACHOS EN BARCELONA: UNION, 13. — *CASA TORRENT.*

Tarifas de Publicidad

	Precio por línea *Pesetas*
Sección especial	
Colocados en primera plana	1'50
" " tercera y octava plana	1'00
" " Notas de Sociedad	1'00
" " Gacetilla	0'60
" " Página deportiva	0'50
Sección general	
Colocados en cualquier página, excepto primera, tercera y octava, quedando a discreción de la Administración la fijación de plana y emplazamiento	0'20
Anuncios oficiales	
Estado, Diputaciones, Ayuntamientos, Cajas de Ahorro, Subastas, Notarías, etc. y espectáculos:	
En segunda plana	1'00
En primera plana	1'75
Anuncios financieros	
Balances de Bancos, Sociedades, Mercantiles, Anónimas, Comerciales, empréstito, etcétera.	
Plana interior, excepto la tercera	1'00

	Precio del anuncio *Pesetas*
Plana entera, menos la primera, tercera y octava	175'00
Media plana	100'00
Cuarto de plana	55'00

Ministerio de Cultura 2010

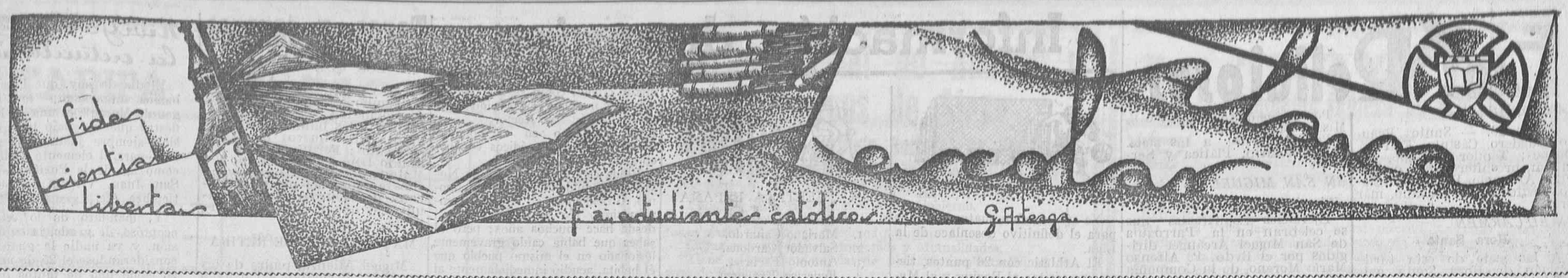

Ante la gloriosa jornada de la III Asamblea de la U. V. N. E. C. en Javier

Boletín Oficial de la U. V. N. E. C.

Ante la III Asamblea de Javier

"La Hispanidad en la U. V. N. E. C."

(Ponencia de la F. N. E. C.)

Nuestra Unión Vasco-Navarra de Estudiantes Católicos tuvo, desde su fundación, un rancio sabor español; todas sus Federaciones aspiran, anhelan, modelan, en sus estudios, una Universidad netamente clásicamente española, una Universidad Católica, Estudiantil, Española, es decir, una unidad universitaria de pensamiento y de actuación, traducida en unas normas prácticas de inmediata aplicación, que recogiesen, para su integración en la actual vida universitaria, el viejo espíritu de las universidades tradicionales.

En el transcurso de las dos Asambleas celebradas, la Unión Vasco-Navarra de Estudiante sCatólicos fué forjando su unidad de pensamiento y delimitando su sentido español, y hoy tiramos del manteo del estudiante, que ricamente enjoyado con las cadenas heráldicas de Navarra, cubrían el ideario de la U. V. N. E. C. en esta III Asamblea, y vemos que nuestra "Unión Vasco-Navarra" no sólo tiene un sentido español, sino una ambición hispánica; no es que se vea arrastrada por la corriente intelectual que ahora en este sentido se dibuja; es que era un ansia que le brotaba de allá, del fondo del alma.. Por eso, pedía unidad de pensamiento universitario clásicamente español, porque su ansia era más que españolista, hispánica, y los estudiantes de la U. V. N. E. C. consideraban hermanos en Dios y en nuestro compañero de Javier, a sus compañeros de América, hijos de la misma Madre, la Patria España.

Y Navarra salió por sus fueros y rompió sus cadenas, para entregar sus eslabones, como aquel día memorable que en su Casa del Estudiante de Pamplona nos recibiera, a los representantes de Alava, Vizcaya, Guipúzcoa y Aragón, en representación de todos los estudiantes católicos de España, a sus hermanos de la América española, como prenda de compañerismo y amistad, unión y esfuerzo en nuestra cruzada estudiantil, y, por ello, gloriosa.

Ella, que es española e hispánica, que tuvo apóstoles como Javier, que cumplió, como nadie, la labor evangelizadora y el espíritu universalista que fué directriz de España en la epopeya mayor de la historia de los mundos; ella que vió su territorio cruzado por el "Camino de Santiago", con su entrada en Roncesvalles y su salida en Estella, por donde ve verificada la renovación cultural del siglo, dándole un carácter netamente español, reclamó para sí la ponencia, y su representación, la F. N. E. C., quiere dar el eslabón de recuerdo a sus hermanos, trazar directrices espirituales de actuación con fondo evangelizador, universalista e hispánico, que, traducidos en una cultura histórica, nos unan con nuestros hermanos los estudiantes de las Universidades, que los colonizadores levantaran en América en Altar de homenaje a Dios, a la Cultura y a España, y cuyos resultados fueron tan abundantes que dieron al mundo la floración de 22 naciones, que hoy llaman madre a España y hermanos a los estudiantes españoles.

Universidades de América, en cuyos claustros, a un mismo latir del corazón de la Patria, el estudiante de manteo español, montera y cuchara, reza y estudia en el claustro cual en nuestra Alcalá, Valladolid o Salamanca; Universidades de la América española, que en la lengua en que el P. Vitoria explicara en Salamanca, repite las viejas lecciones, que vieron la luz en las cunas de cultura de la Madre Patria. Universidades de América que hoy recogen la historia y la cultura que fueron el fundamento doctrinal de nuestra colonización y que nacieron en Salamanca, en las que el "Decíamos ayer...", de Fray Luis de León, resonó majestuoso, haciend omás fuerte y más indisoluble la unión espiritual de la Patria con sus hijos los estudiantes caballeros de la Hispanidad.

¡Estudiantes Católicos Vasco-Navarros! ¡A la III Asamblea de Javier con un nuevo sentido hispánico de nuestra U. V. N. E. C. por Dios y por nuestra Universidad Vasco-Navarra!

WENCESLAO

Vitoria, marzo, 1936.

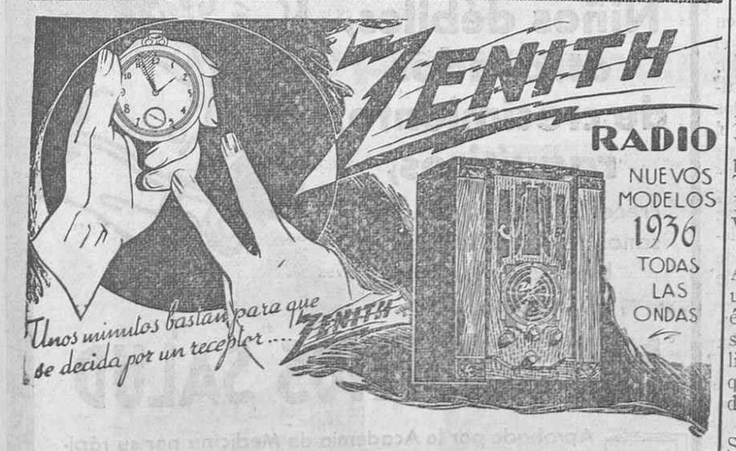

Admírelos en nuestra Exposición de

DATO, 22

Larramendi, Pipaón y Alberdi

Noticiario de la U. V. N. E. C.

Federación Alavesa de Estudiantes Católicos

CICLO DE CONFERENCIAS PUBLICAS SOBRE

HISPANIDAD

Mañana, jueves, 26 de marzo, tendrá lugar en la Casa del Estudiante (plaza de la Provincia, 2, 1.º), la quinta conferencia pública a las siete y media de la tarde, y en la que disertará el

Dr. don Emilio Enciso y Viana

Profesor del Seminario Diocesano sobre el tema:

"Los estudios bíblicos en la España del siglo XVI"

NOTAS.—A esta conferencia pública quedan invitados todos los socios, activos y protectores de la Federación de Estudiantes Católicos, así como todos los simpatizantes de los ideales de Hispanidad.

Se reserva el derecho de admisión.

academias "Canciller Ayala"

SECCION FEMENINA

El lunes 23, celebróse la XVIII sesión.

Leída y aprobada el acta anterior, la señorita Carmen Almandoz dió comienzo a la lectura de su trabajo acerca de «Homero y la Iliada».

Hace en él un estudio interesante del poeta ciego, que según la tradición iba cantando sus versos de pueblo en pueblo, como aquellos vates populares llamados rapsodas, y que nos legó como producto de su maravillosa imaginación las composiciones inmortales de la Iliada y la Odisea cantando en la primera la Guerra de Troya y que representa una verdadera epopeya del pueblo heleno con sus notas de sencillez características.

Termina con una sencilla crítica de esta obra por la que demuestra el lugar que debe ocupar este ilustre artista en el campo literario.

Como complemento la señorita Carmen Izquierdo leyó un pasaje de la Iliada que con su voz clara y armoniosa nos deleitó durante su exposición.

Fueron aplaudidas y después de emitir su juicio algunas académicas se acordó que se encargase de la charla radiofónico del próximo día.

El lunes próximo se celebrará la sesión con arreglo al siguiente

ORDEN DEL DIA

1.º Lectura del acta anterior.
2.º «Homero y la Odisea» a cargo de la señorita Edelmira Corres.
3.º Ejercicio de lectura por la señorita Carmen Loza.
4.º Ruegos y preguntas.

LA SECRETARIA.

La velada teatral del viernes en el Príncipe

Con el fin de dejar consignado en estas columnas ese acto tan relevante de las fiestas de Santo Tomás de Aquindo, publicamos hoy estas líneas, ya que la reseña apareció el sábado en el número de PENSAMIENTO ALAVES.

Tuvo lugar primero la representación de la obra de José Fernández del Villar, titulada "La Educación de los padres", en la que se destacaron: Pilar Saleta, Ana María Fernández Zubigaray, Asunción Armentia, Ester Ugarte, Ana María Salazar, María Dolores Martínez de Pisón y María Dolores Aldecoa, Ramón Garay Gordóvil, Joaquín Viana, Julián Viñaspre, Valentín Arroyo, Fernando Terán, Carlos Zubiaurre, Agustín Estil-las, Enrique Pichot y Luis Valera.

En un intermedio Mendia y Aresti deleitaron al público con unas payasadas, que tuvieron gran éxito. Fueron presentados por José L. Azcárraga, que arrebató delirantes ovaciones. Asimismo conquistó grandes lauros en su oficio de apuntador.

Juan Sagarna, José de Echave-Sustaeta y Rafael Gutiérrez cumplieron a la perfección su tarea de traspuntes, y al primero hemos de testimoniarle nuestra felicitación más entusiasta por la acertada dirección artística del cuadro.

Ana María Salazar cantó maravillosamente dos veces obligada por el público el cuplé de "Las Violeteras".

Y como broche de oro, el coro de "Las doncellas literatas", por las bellísimas estudiantas Pilar Romeo, Ester Ugarte, Inés Castresana, Pilar Juarrero, Ana María Benito, María Dolores Aldecoa, María Dolores Martínez de Pisón, Pilar Saleta, Ana María Fernández Zubigaray, Carmen Martínez de Pisón, Conchita Ruiz de Apodaca y Rosaura Domínguez.

Un éxito artístico y de taquilla.

El de la mula torda

"...Y faltaba una"

Eran doce y en la reseña solo había once. Faltaba una. El nombre de una de las más guapas "doncellas literatas" había desaparecido entre las ruedas y tornillos de la linotipia. ¿Quién era? Nada menos que Pilar Romeo, esa joven rubia y aplicada de la elegante cartera.

¡Con lo bien que lo hizo! ¡Con lo bien que cantaba aquello de "Fuera el betún, fuera el carbón, fuera la escoba..." ¿Verdad que lo hizo bien y que estuvo saladísima y guapa Pilar Romeo? ¿Verdad que sí?

Pues bien, que su nombre ocupe el puesto que debe ocupar y ya que tiene una elegante cartera como la de su amiga Carmen, que perdone a este pobre cronista pequeñito y feo como pocos. ¿Me perdona, Pilar Romeo?

G. A.

Federación de Estudiantes Católicos de Murcia

Certamen literario en honor de Gustavo Adolfo Becquer

(1836-1936)

BASES

1.ª La Federación de Estudiantes Católicos de Murcia organiza un Certamen literario en honor de Bécquer, como conmemoración del primer centenario de su nacimiento.

2.ª Podrán tomar parte en este Certamen todos los estudiantes de España, sin limitación de ningún género, siempre que presenten el oportuno comprobante acreditativo de que lo son mediante el carnet estudiantil o la firma del director del Centro docente (Universidad, Escuelas Normales, Instituto, Academia, Colegio, Seminario, etcétera).

3.ª Le constituyen los temas y premios siguientes:

I) "El sentido religioso en la obra de Bécquer", premio del Semanario Conciliar de San Fulgencio y don Joaquín de Eutrambasaguas y Peña (100 pesetas).

II) "Estudio crítico de las cartas "Desde mi celda", premio de la Juventud Femenina de Acción Católica y don Jesús Mérida Pérez (100 pesetas).

III) "Las leyendas de Bécquer y su sentido poético de la edad Media", premio de don Matías Domínguez Ballarín y la Federación de Estudiantes Católicos de Murcia (100 pesetas).

4.ª Los trabajos, que deberán ser originales e inéditos, han de presentarse escritos a máquina, a dos espacios, en cuartillas corrientes, e irán firmados con un lema o seudónimo. Dentro del sobre de envío irá otro sobre pequeño, cerrado, en que se consignarán el nombre, domicilio, edad, estudios y Centro donde las cursa su autor.

5.ª Los autores de los trabajos que no hubiesen resultado premiados podrán solicitarlos a esta Federación, en un plazo de quince días a partir de la publicación del fallo del Jurado, pasados los cuales perderán todos sus derechos.

Sexta. Los trabajos premiados pasarán a ser propiedad de la Federación de Estudiantes Católicos de Murcia, que gestionará su publicación y podrá utilizarlos, en la forma que estime conveniente, sin dar lugar a ninguna reclamación por parte de su autor.

7.ª El plazo de admisión de trabajos caduca el 15 de abril próximo, quedando abierto desde la publicación de estas bases.

8.ª Los trabajos deberán remitirse al Secretario de la Federación, don Emilio Sáez Sánchez, calle de Pascual, 7, 2.º, Murcia, al cual se pueden pedir toda clase de detalles.

9.ª Un Jurado cuyos componentes se darán a conocer a su debido tiempo, hará la adjudicación de los premios.

10.ª Esta Federación organizará una fiesta literaria en la que se distribuirán los premios dichos a los estudiantes laureados.

Murcia, 1.º de marzo de 1936.—El Secretario, **Emilio Sáez Sánchez**; el Presidente, **Salvador Arnal Alcaraz.**

LEED Y PROPAGAD "PENSAMIENTO ALAVES"

Noticiario de la III Asamblea

Memorias federales

Según el programa de la III Asamblea de Javier, confeccionado en la IV Reunión Plenaria de Vitoria, el sábado 18 de abril, D. m., se celebrará, en la Casa del Estudiante de Pamplona, Solemne Apertura bajo la presidencia del Excmo. Sr. Obispo de aquella Diócesis hermana y del Presidente de la C. E. C. E.

Como en dicha brillantísima sesión se dará lectura a las Memorias de las Federaciones Vasco-Navarras, recordamos a las mismas activen la redacción de los mismas, cuidando de que sean, dentro de la brevedad y concisión debidas, lo más expresivas y substanciosas.

Datos, hechos, efemérides estudiantiles, realidades; nada de palabrería gárrula y huera.

Eso y sólo eso deber ser las Memorias federales que si Dios quiere, se publicarán en el folleto de la III Asamblea de Javier-Pamplona.

CORBATAS DE LAS BANDERAS

También se acordó en la referida IV Reunión Plenaria de Vitoria, que se proceda diligentemente a la confección de corbatas conmemorativas de las Asambleas de la U. V .N. E. C. para las banderas federales.

He aquí las condiciones y normas a las que habrá de ajustarse la hechura de las citadas corbatas.

La tela que se usará para su confección será la llamada "Cinta Falla", con un largo de tres metros y un ancho de diez centímetros, que irá rematada por fleco dorado de ocho centímetros de largo.

La corbata que corresponde a la I Asamblea será de color azul celeste y llevará a un lado pintada la inscripción *I Asamblea de Aránzazu* y al otro, la fecha 1934 y, también pintado, el escudo de Guipúzcoa.

La corbata de la II Asamblea será blanca con la inscripción *II Asamblea de Estíbaliz* y la fecha 1935 y el escudo de Alava.

Finalmente, la corbata de la próxima III Asamblea será de color rojo y ostentará la inscripción *III Asamblea del Castillo de Javier* y la fecha 1936, con el escudo de Navarra..

CENSO ESCOLAR

Para cuando vean la luz pública estas instrucciones, se habrá cursado, desde la Secretaría de la Comisión Permanente de la U. V. N. E. C., a las Federaciones "unidas" un comunicado sobre el censo escolar que esperamos nos ha de ser devuelto cumplimentado, con toda diligencia.

Recordamos, a este respecto, que cada Federación tendrá tres votos en la Asamblea: el de su Presidente y el de los compromisarios, cuyo nombramiento o elección conviene que se haga lo más pronto posible.

LA F. A. E. C. A LA III ASAMBLEA

Se van dando cima a los trabajos preliminares de la III Asamblea de Javier-Pamplona con la distribución de los cargos que han de ostentar nuestros compañeros en las sesiones de apertura, estudio y clausura.

He aquí el cuadro de la aportación de la F. A. E. C. a la indicada III Asamblea:

Ponencia III: "La U. V. N. E. C. ante el problema de la coeducación".—Ponente: Ramón Garay-Gordóvil, del Comité Permanente de la U. V. N. E. C.

Memoria federal: Señorita Pilar Palau, Secretaria de la F. A. E. C., Memoria que será leída por José Blas de Echave-Sustaeta, Presidente de la Asociación de Estudios Varios.

Censo Escolar: *Presidente,* Ignacio García Manrique; *Compromisarios,* R. Garay-Gordovil y J. B. de Echave-Sustaeta.

Estos amigos nuestros, en unión del Rvdo. Sr. Consiliario General de la U. V. N. E. C. se trasladarán a Pamplona en la mañana del sábado 18 de abril

NOTAS

Se encuentran entre nosotros, después de haber sufrido el examen de ingreso en la Universidad, con brillante éxito, nuestros queridísimos compañeros José Luis Azcárraga, José María Azpeurrutia y Felipe González Herrero.

Nuestra enhorabuena.

—

Nuestro querido amigo el expresidente de la Federación Navarra de Estudiantes Católicos y asesor técnico de la Federación Alavesa, Arturo Cebrián y Amar de la Torre, juró ayer el cargo de letrado en la sala de vistas de la Audiencia Provincial.

Actuó de padrino el secretario de la Diputación Provincial don Antonio de Echave-Sustaeta.

Al acto acudieron numerosos amigos del joven letrado. Se destacaba una comisión de la Federación Alavesa de Estudiantes Católicos integrada por José Luis Azcárraga y José de Echave-Sustaeta.

Nuestro dilecto amigo recibió numerosísimas felicitaciones, a la que unimos la nuestra muy cordial diciendo:

Enhorabuena, Arturo.
cuando dijiste el "yo juro"
y nos regalaste un puro,
lancéme yo contra el muro.

Nuestros martes literarios

La interesante charla radiofónica de ayer, estuvo a cargo de la señorita Carmen Almandoz.

En su amenísima disertación, puso de relieve las características de la poesía épica, personificada en su más alto representante Homero con sus inmortales poemas: la Iliada y la Odisea.

Solamente se ha detenido la señorita Almandoz, con indescriptible acierto, a exponer el argumento de la primera, leyendo a continuación, admirablemente, la señorita Carmen Izquierdo, un trozo de dicha obra, donde tan vívamente destacaba, con una profunda expresión, el carácter enfurecido y dominante de Aquiles y la prudencia de Héctor.

Les damos a ambas señoritas nuestra enhorabuena, por su correspondiente triunfo.

MIRO.

¡PANADEROS!

La maquinaria de más garantía. Hornos de todas clases.

Consultad catálogos y precios, sin compromiso.

Marrodán y Rezola S. L., Ingenieros. Apartado, 2. Teléf. 1105, Logroño.

Ministerio de Cultura 2010

Ecos Religiosos

SANTORAL

Jueves 26. — Santos: Braulio, Lugdero, Cástulo, Félix, obispos; Teodoro, obispo, Serafín, presbítero, Irineo, diácono, Ammonio, Pedro, Marciano, Jovito, Tecla, Casiano, mártires.

EN EL CARMEN

Hora Santa

A las siete de esta tarde función de Hora Santa ante Su Divina Majestad de manifiesto con la Meditación eucarística reparadora y bendición con el Santísimo.

—

Los Santos Ejercicios para la V. O. T. del Carmen y Santa Teresa, se tienen los actos: por la mañana de once a doce y por la tarde de seis a siete.

EN SAN VICENTE

Mañana jueves, día 26, comienza el ejercicio del novenario de Nuestra Señora de los Dolores, teniéndose los actos por el siguiente orden:

Por la mañana.—A las SIETE y a las OCHO se celebrará una Misa rezada y durante las mismas se hará la Novena.

Por la tarde, a las 7, hecha la Exposición de Jesús Sacramentado, se rezarán Rosario, Novena, motetes a la Virgen y sermón a cargo del doctor don Nemesio Aristimuño, terminándose con la Reserva del Santísimo y Salve cantada por el pueblo.

Tema del sermón para este primer día: «La samaritana».

COFRADIA DEL SANTO SEPULCRO

El Domingo de Pasión celebrará su función religiosa la Cofradía del Santo Sepulcro, predicando en la Misa de las diez el M. I. Canónigo Licenciado don Lucio Asensio, y por la tarde, a las seis y media, se cantará el salmo «Miserere».

RETIRO SACERDOTAL

En la Iglesia del Sagrado Corazón (antigua Capilla de los Padres Jesuítas) tendrá mañana, jueves, el Retiro Sacerdotal de la Unión Apostólica, Centro de Vitoria, en la siguiente forma:

A las once de la mañana; Meditación. Examen práctico. Aceptación de la muerte.

A las cuatro y tres cuartos de la tarde; Exposición de Su Divina Majestad, Meditación. Consagración y Reserva.

EN SAN PEDRO

Santos ejercicios para hombres

Todos los días, a las siete de la tarde, tiene las pláticas doctrinales el R. P. Ricardo Gauna, S. J., y predica el reverendo P. Serapio Leturia, S. J.

HERMANDAD DEL VIA CRUCIS

Celebrará el día 29 del actual su función anual.

A las diez de la mañana solemne Misa, en la que predicará el R. P. Joaquín Puig.

SANTAS MISIONES

organizadas por la Unión Apostólica de Sacerdotes seculares, con la aprobación y Bendición del Excmo. y Rvdmo. Sr. Obispo.

Se celebrarán en la Iglesia de San Cristóbal, Capilla del Prado y Capilla de San Martín.

Por la mañana: A las 6 1/2 Misa y Meditación.

Por la tarde: a las siete, Santo Rosario, Plática y Sermón.

EN SAN MIGUEL

Asociación de Hijas de María

Ejercicios Espirituales que se celebran en la Parroquia de San Miguel Arcángel dirigidos por el Rvdo. P. Alfonso María Moreno, de la Compañía de Jesús.

Por la mañana: A las seis Misa, Rosario y Meditación.

A las diez y media, Instrucción y Meditación.

Por la tarde: A las seis y media, Rosario, Plática y Meditación.

EN SAN ANTONIO

A las siete de la tarde se dan todos los días Ejercicios Espirituales explicados en lengua vasca por el R. Padre Leoncio, de la Orden carmelitana.

EN LAS BRIGIDAS

El día 27, último viernes, tendrá lugar la Hora Santa de DOCE a UNA con Meditación, Vía-Crucis y Bendición del Santísimo.

Ley de Ayuno y Abstinencia para los que tienen La Bula de la Cruzada y El Indulto de Abstinencia y Ayuno.

La obligación de la Abstinencia comienza a los siete años.

La obligación del Ayuno al cumplir los veintiún años, hasta el comienzo de los sesenta o sea cumplidos los cincuenta y nueve años.

La ley de Abstinencia prohibe la carne y el jugo y caldo de carne, pero permite los huevos, lacticinios y pescado así como el condimentar con cualquier clase de grasas de animales, (manteca, margarina y otras semejantes) en cualquier refección incluso en el desayuno y colación.

La ley del Ayuno prescribe una sola comida al día, pero no prohibe tomar algún alimento en el desayuno y colación en la cantidad aprobada por la costumbre de los lugares.

No está prohibido los días de solo ayuno mezclar carne y pescado en una misma comida, ni tampoco hacer la colación al mediodía y la comida a la noche.

ADORACION NOCTURNA

Día 27.—Turno 8.º «Natívitas Dómini».

Dr. Parra Solache

OCULISTA

Florida, 24.—Teléfono 1735

VITORIA

OPTICA MEDICA

Dato, 38.—Teléfono 1759

VITORIA

Ejecución rápida y exacta de toda clase de fórmulas de los señores Médicos-Oculistas

Optica fina en general.—Gafas y lentes de todas clases.—Microscopios, Barómetros, Curvímetros etcétera, etcétera.—Prismáticos y Gemelos de teatro.—Lupas etcétera, etcétera

Surtido completo de cristales

Accesorios y reparaciones

SE HACEN VAINICAS

a máquina, a precios económicos, incrustaciones, realces y bordados.

Fueros, 18, primero (antes Plaza de la República, 22).

LEED Y PROPAGAD "PENSAMIENTO ALAVES"

Información deportiva

FUTBOL

LAS PROBABILIDADES

Ya sólo quedan cuatro partidos para el definitivo desenlace de la Liga.

El Athletic con 26 puntos, tiene que visitar al Racing y al Madrid, y recibir la visita del Barcelona y del Osasuna.

El Madrid con 25 puntos, ha de visitar al Oviedo, al Osasuna y al Betis, y recibe la visita del Athletic de Bilbao.

El Oviedo con 22 puntos, ha de ir a jugar contra el Athletic de Madrid y el Osasuna, y recibirá al Madrid y al Valencia.

El Racing con 22 puntos, tiene que ir a jugar contra el Betis y el Español, y recibirá al Athletic de Bilbao y al Hércules.

Si fuese verdad, que no lo es, que se ganan todos los partidos en casa y se pierden todos los de fuera, al final tendrían el Athletic, 30 puntos; el Madrid, 27 y el Oviedo y el Racing, 26.

Pero no será así.

—

En la cola fijémonos también en cuatro clubs:

Sevilla con 10 puntos, recibe al Betis y al Español, y ha de visitar al Hércules y al Athletic de Madrid.

El Athletic de Madrid con 10 puntos, recibe al Español, al Oviedo y al Sevilla, y ha de visitar al Valencia.

El Español con 14 puntos, recibe al Valencia y al Racing, y ha de visitar al Athletic de Madrid y al Sevilla.

El Osasuna, con 14 puntos, recibe al Madrid y al Oviedo, y ha de visitar al Barcelona y al Athletic de Bilbao.

LOS PARTIDOS DE LIGA DEL DOMINGO

Primera división

En el Sardinero, Racing-Athletic de Bilbao (1-6).

En Buenavista, Oviedo-Madrid (4-5).

En Las Corts, Barcelona-Osasuna (1-0).

En el Nervión, Sevilla-Betis (0-1).

En Mestalla, Valencia-Hércules (0-2).

En el Metropolitano, Athletic de Madrid-Español (3-2).

Segunda división

En Ibaiondo, Arenas Jerez (0-3).

En la Condomina, Murcia-Gerona (1-1).

En Torrero, Zaragoza-Celta (0-7).

CICLISMO

LA VUELTA A ESPAÑA

Lista de inscriptos

1. Mariano Cañardo.
2. Salvador Cardona.
3. Antonio Escuriet.
4. Federico Ezquerra.
5. Emiliano Alvarez.
6. Antonio Montes.
7. Salvador Molina.
8. Diego Chafer.
9. Jesús Dermit.
10. X.
11. Vicente Trueba.
12. Fermín Trueba.
13. Julián Berrendero.
14. Antonio Prior.
15. Demetrio Vicente.
16. Cipriano Elis.
17. Claudio Leturiaga.
18. Joaquín Bailón.
19. X.
20. X.
21. Juan Jimeno.
22. Isidro Figueras.
23. Juan Bautista Salom.
24. Luis Esteve.
25. Andrés Jardín.
26. Enrique López.
27. Agustín González.
28. Severino Hevia.
29. Manuel Ginés.
30. Delio Rodríguez.
31. Marcelino Sánchez.
32. Miguel Carrión.

NOTA.—El número total de corredores inscriptos será de 60, de los cuales 50 serán españoles y 10 extranjeros.

DANNEELS Y G. DELOOR, FAVORITOS PARA EL PARIS-FOUBAIX

París. — Para la primera carrera París-Roubaix el favorito del jefe de la Casa Alcyon es el belga Danneels, y el del jefe de la Casa Colin, Gustavo Deloor.

SERA MUY PROBABLE, QUE ARCHAMBAUD, COGAN Y FONTENAY TOMEN PARTE EN LA VUELTA A FRANCIA

París.—Por su actuación en la Carrera al Sol, parece muy probable que Archambaud, Cogan y Fontenay serán seleccionados para el equipo francés de la Vuelta a Francia.

También tiene bastantes probabilidades Choeque, campeón de cross, que vuelve al ciclismo puro, hasta el año que viene.

En cambio, parece que cada vez cuentan con menos posibilidades Vietto y Lapebie.

AFORTUNADAMENTE, LA NOTICIA DE LA MUERTE DE GUELFI NO HA SIDO CIERTA

Está grave; pero se confía en salvarle.—Binda y Girardengo hacen las paces

Milán.—Se desmiente que se haya matado el corredor independiente Guelfi, como se dijo en las primeras noticias, con ocasión de la prueba Milán-San Remo.

Está gravísimo en el hospital Ovada; pero los médicos confían en salvarle.

Binda está en el hospital de Novi-Ligure cuidado por el matrimonio Girardengo, el antiguo campeonísimo. No se hablaba con él desde hace muchos años; pero al saber que había caído gravemente lesionado en el mismo pueblo que él habita, acudió inmediatamente al hospital e hizo la reconciliación.

Binda padece la fractura completa del fémur derecho.

Pasarán bastantes meses sin poder utilizar bien su pierna.

SE HA CASADO RENE VIETTO

Cannes.—En Rocheville se ha casado el corredor ciclista francés René Vietto.

Asistieron a la boda numerosos corredores. Faltó Archambaud, que tuvo que regresar a París.

CICLISMO EN EL TIRADOR

Palma de Mallorca.—En el velódromo de El Tirador se celebró una carrera a beneficio del corredor Antonio Prieto.

Consistió en tres mangas tras moto.

Llompar venció en dos y Prieto —el homenajeado—en una.

PELOTA

AYER, EN SAN SEBASTIAN

En el Urumea a remonte:

Jurico y Zumeta, 45; Salterria hermanos, 41.

Iraola y Múgica, 45; Arbeloa y Fitero, 39.

En el Modemo a remonte:

Larramendi y Amenábar, 45; Larrañaga y Lesaca, 42.

Illarramendi e Idiazábal, 32; Eguiazábal y Machín, 24.

Se suspendió este partido por haber recibido Illarramendi un pelotazo en la muñeca.

Atano III y Amenábar II, 30; Gorospe e Irure, 26.

Boxeo

FLIX VENCIO POR PUNTOS A SORO

Barcelona.— En el Iris Park se celebró anoche una velada de boxeo, en la que se registraron los siguientes resultados:

Lorente venció a Díaz por abandono de éste en el primer asalto.

Peyro venció por puntos a Muntané.

Trinchet venció, también por puntos a Serrano.

Santandreu, en un combate disputado y duro, hizo abandonar a Pellicer en el quinto asalto.

En el combate principal, Carlos Flix venció por puntos a Soro, imponiendo en casi toda la pelea su excelente técnica y sus golpes cortos. La victoria fué obtenida por Flix sin grandes dificultades, a pesar de la voluntad y valentía que puso a contribución Soro.

BILLAR

HOY ENCONTRARA JUANITO BUTRON A LOS CAMPEONES DEL MUNDO Y EUROPEOS AL CUADRO 45-2

No se ha designado todavía el compañero del billarista bilbaíno

Barcelona.—Hoy, miércoles, en el Círculo Ecuestre, comenzará el campeonato del mundo al cuadro 45/2, competición en la que participarán los especializados europeos en esta modalidad. Entre ellos, el campeón mundial, Jacques Davin; además, Albert, campeón de Francia; Gabriel, campeón europeo; Mooris, subcampeón de Bélgica; Luetgehetmann, campeón de Alemania; J. H. Sivering, campeón de Holanda, y Reicher, campeón de Austria.

Participará también Juanito Butrón, a quien todavía no se le ha designado compañero.

Ultima semana de venta en el "Trust de las Medias"

Lo que ha quedado, ahora se regala. Oportunidad como ésta, no la encontrará jamás

Toros y toreros

LOS QUE VIENEN

En Veracruz han embarcado rumbo a España, en unión de David Liceaga, Rodolfo Velázquez y los banderilleros Armillita, tres nuevos novilleros mejicanos: Fermín Rivera, Fernando López y «El Amigo del Matadero». También viaja con ellos un hijo del picador «Barana de México», también piquero, y que se apoda «Baranita».

MAYORAL QUE SE RETIRA

Miguel Atienza, padre de los picadores hermanos Atienza, ha sido durante diez y siete años mayoral de la ganadería de don Graciliano Pérez Tabernero.

Ya con bastantes años cree tener bien ganada la seguridad de una vejez de descanso y deja el campo y los toros para vivir cerca de sus hijos, que son picadores que por su prestigio no les ha de faltar trabajo.

Que tenga el veterano Atienza vejez feliz para poder saborear los éxitos de sus «niños».

NO SE RETIRA

Saleri, el matador de toros que tanta popularidad alcanzó en tiempos de Joselito, no se retira como algunos han asegurado.

Julián actuará el 5 de abril en Barcelona.

SIN EMPRESARIO

Se dice que por las exigencias de la propiedad de la plaza de Tetuán se han roto las negociaciones emprendidas por «Torquito» para el subarriendo.

El Niño de Oiárizu.

Mutualidad Tradicionalista de San Jorge, de Barcelona

LOTERIA EXTRAORDINARIA DEL 11 DE MAYO

Ponemos en conocimiento de todos nuestros correligionarios y amigos en general, que en vista de las demandas recibidas de talones del próximo sorteo extraordinario del 11 de Mayo, esta Mutualidad se ha visto obligada al igual que en los sorteos de Navidad, a adquirir diez números enteros los cuales son los siguientes:

28.981 21.622 26.703 26.704
33.505 29.136 2.117 29.138
29.139 y 28.990

De cada número por separado se han hecho mil participaciones de a peseta a las que se cargan diez céntimos para las atenciones de beneficencia tradicionalista de la Entidad. Las participaciones al igual que en el sorteo de Navidad, son de 1,10 pesetas a todos o a cada uno de los números indistintamente.

Los envíos los haremos según peticiones, a contra-reembolso cargando los gastos del mismo o bien por giro postal anticipado, esperando que las demandas serán hechas con tiempo oportuno para evitar aglomeraciones de última hora perjudiciales para nuestros favorecedores.

Mutua de San Jorge asegura el éxito de venta, prometiéndose verse nuevamente favorecida por sus amigos y correligionarios como lo ha sido en otras ocasiones.

Todas las demandas de participaciones deben dirigirse por escrito a la Secretaría de la Mutua de San Jorge, Ronda de la Universidad, 1, pral. Apartado de Correos 5.126, Barcelona.

LEED Y PROPAGAD PENSAMIENTO ALAVES

Navegando en la actualidad

El día de hoy, que llamábamos vulgarmente "la Virgen de Marzo", es una de las fiestas que suprimió la Iglesia,—siempre justa y atinada,—para el elemento seglar, como las de la Purificación, San Juan, Virgen de Septiembre, etc.

Y, mandato de lo Alto, aceptóse, de grado, la supresión, y ya nadie la guarda, considerándose el 25 de marzo como uno de tantos días lectivos, en que se trabaja en todas partes.

Vendrá su compensación, y bien pronto, pues el cercano mes de abril es "de pronóstico" en lo de no levantar las trampas (¡obsesión de tantos!) ni quitarnos el traje de luces.

Zadorra.

Peregrinaciones Nacionales a Lisieux-Lourdes, Roma, Tierra Santa y Covadonga

La Junta Nacional Española de Peregrinaciones ha organizado para la presente temporada varias peregrinaciones nacionales a Lisieux-Lourdes; Roma, con motivo de la Exposición Mundial de Prensa Católica el mes de mayo; Tierra Santa y Covadonga. Distintos itinerarios. En tren 9 en autocar. Precios reducidísimos. Delegado diocesano para Vitoria, reverendo Presbítero D. José Martínez de Marigorta, San Prudencio 25, segundo.

"Misioneros Franciscanos en América"

Este libro escrito por el reverendo P. Buenaventura Salazar O. F. M., llamado por alguien libro maravilloso, ofrece una brillante galería de célebres misioneros franciscanos en América, los más de ellos del país vascongado y determinadamente de Vitoria y su provincia.

De venta en los conventos franciscanos de Cantabria y en las librerías de Linacero y Monte Pío Diocesano a 4'00 pesetas ejemplar.

JULIAN BAJO CASA FUNDADA EN 1881 JOYERIA RELOJERIA PLATERIA DATO-8 VITORIA

GRAN FRONTON HOTEL RESTAURANT Vitoria Teléfonos: Central, 1400 Anexo, 1420

HERNIADOS

CURACION RADICAL DE LA HERNIA

EN CUALQUIER EDAD O ESTADO

SIN OPERACIONES

SIN APARATOS

SIN MEDICAMENTOS

ALGO NUEVO Y SENSACIONAL

Informes gratis enviando el Boletín adjunto al Apartado 10.009.—Madrid.

Don ... domiciliado en ... provincia de ... calle de ... número ... que padece hernia (indíquese la que padece) ... desea recibir informes gratis y sin compromiso alguno.

MADERAS RAFAEL RETANA

Vitoria Teléf. 1934

Niños débiles, atrasados de crecimiento, raquíticos,

crecerán fuertes, robustos y sanos tomando el agradable reconstituyente Jarabe de

HIPOFOSFITOS SALUD

Aprobado por la Academia de Medicina por su rápida actividad restauradora en los organismos débiles.

Puede tomarse en todo tiempo • No se vende a granel.

LAXANTE SALUD Eficacísimo contra estreñimiento. No irrita ni causa molestias.

En cajitas de 28-30 grageas. Ptas. 1,90 (timbre incluído), en Farmacias.

Ministerio de Cultura 2010

TARIFA DE ESQUELAS

	Primera página *Pesetas*	Octava página *Pesetas*	Resto. *Pesetas*
Plana entera...	1.000	600	450
Media plana	500	300	225
A cuatro columnas	200	150	110
A tres columnas	125	100	75
A dos columnas	80	75	60
A una columna	40	30	25
Sueltos necrológicos	25	15	

Caja Provincial de Ahorros y Préstamos de Alava

Colaboradora del Instituto Nacional de Previsión

FUNDADA Y GARANTIZADA POR LA EXCMA. DIPUTACION

Funciona bajo el Protectorado del Gobierno.

Abre Cuentas Corrientes a la vista y Libretas de Ahorro de todas clases a los tipos máximos autorizados.

Organiza y administra Montepíos y Mutualidades.

Tiene en estudio y en vías de próxima implantación el Seguro de Enfermedad.

Tiene establecido el Crédito Agrícola sobre trigo y el suministro de maquinaria a los labradores.

Se halla a su cargo la administración de los Seguros Sociales.

Destina una gran parte de sus utilidades a realizar obras sociales y el resto a reforzar sus fondos de garantía.

Oficinas: Plaza de la República, 12 y 13.

"ROYAL"

Compañía inglesa de Seguros

FUNDADA EN LIVERPOOL EL AÑO 181

Establecida legalmente en España por Decreto del Gobierno de 1.° de octubre de 1873

Extracto del balance mundial correspondiente al ejercicio de 1932. Para todas las ramas. Capital suscrito, 5.599.930 libras esterlinas. Capital desembolsado, 2.799.965 libras esterlinas.—Fondos totales, 43.503.486 libras esterlinas. Primas deducidas las de reaseguros cedidos, 14.221.220 libras esterlinas. (La libra esterlina se cotizó en la Bolsa de Madrid, en 30 de diciembre de 1932, al cambio de 40'65).

Extracto del Balance correspondiente a las operaciones españolas para la rama de Incendios:

Capital suscrito y capital desembolsado: No existen cantidades especiales para España, por no disponerlo, ni los Estatutos de la Compañía ni las Leyes españolas.

Fondos: Hállanse situados en España: En la Caja General de Depósitos, invertidos en Valores Públicos del Estado español, pesetas 380.800. En Entidad Bancaria e invertidos en Valores Públicos del Estado español, pesetas 463.100. Primas, deducidas las de reaseguros cedidos, pesetas 1.520.702'13.

Los siniestros de la región se pagan en Vitoria.

MORE: Francia, número 42. Teléfono, 1139.

(Autorizada la publicación de este anuncio por la Inspección General de Seguros y Ahorros en 16 de octubre de 1922.)

LA UNION Y EL FENIX ESPAÑOL

Capital social: 12.000.000 de pesetas efectivas completamente desembolsadas

Compañía de Seguros Reunidos.—Agentes en todas las provincias de España, Francia y Portugal.—Fundada en 1864.—Seguros sobre la vida.—Seguros contra incendios.—Seguros de valores.—Seguros contra accidentes.—Seguros marítimos.—Seguros contra el robo y Tumulto Popular.

Subdirector en Alava: J. A. QUIROGA Y GOCHICOA

General Loma, 6, segundo.—VITORIA

J. BOLUMBURU · MARMOLES

Portal de Arriaga 9 - Teléfono 1751 - VITORIA

PORTADAS | CONSTRUCCION
MOSTRADORES | PANTEONES
VELADORES | ESCULTURA
ESCALERAS | TALLA etc.

Soliciten proyectos y presupuestos.

LARRAMENDI HNOS.

Talleres mecánicos movidos eléctricamente. Las recetas de los señores médicos oculistas son ejecutadas con exactitud. Graduación de la vista gratis. Optica fina en general. Gafas y lentes de todas clases, gemelos, cristales, lupas, monturas, estuches, accesorios y reparaciones.

OPTICOS ESPECIALISTAS

DATO 9.—Vitoria

Productos químicos y abonos minerales

Fábricas en Vizcaya: (Zuazo, Luchana, Elorrieta y Guturribay). Oviedo (La Manjoya). Madrid. Sevilla (El Empalme). Cartagena. Barcelona (Badalona). Málaga, Cáceres (Aldea Moret). Lisboa (Trafaria).

Acido Sulfúrico.—Acido Sulfúrico Anhídro.—Acido Nítrico. Acido Clorhídrico.—Clicerina.—Nitratos.—Sulfato Amónico.—Sales de Potasa.

Los pedidos en Bilbao: "Sociedad Anónima Española de la Dinamita", Apartado número 157.—MADRID, a Unión Española de Explosivos, Apartado número 66.—OVIEDO, a Sociedad Anónima Santa Bárbara, Apartado número 31.—Servicio Agronómico: Laboratorio para el análisis de las tierras.—Abonos para todos los cultivos y adecuados a todos los terrenos.

Por algo será

PENSAMIENTO ALAVES es el diario de Vitoria con mayor número de lectores.

PENSAMIENTO ALAVES es el que más alta cotiza su publicidad.

Pero es que

PENSAMIENTO ALAVES es el único periódico en Vitoria que cuenta con Telelipo y Taller de Fotograbado propios.

PENSAMIENTO ALAVES recibe diariamente de Madrid más de tres páginas de información telegráfica.

Azpiazu Hnos.

MUEBLES — DECORACION

CASA ESPECIALIZADA EN TODA CLASE DE TRABAJOS DE TAPICERIA

San Prudencio, 23 y 25 — VITORIA

"LA EXPORTADORA".—Fábrica de lunas, espejos, marcos y molduras, de SEBASTIAN RICARDO ARANEGUI. VITORIA.—Lunas en blanco y plateadas de grandes dimensiones, para escaparates, cafés y demás.—Lunas biseladas y grabadas.—Lunas de segunda, finas.—Espejos de todas clases.—Marcos con cromos y oleografías.—Molduras.—Vidrios impresos.—Vidrios del país y del extranjero.—Teléfono 1942

COÑAC

Tres Perlas

FINISIMO Y MUY VIEJO

Sus muebles

de gusto anticuado, da a su hogar una impresión desagradable e impropia del ritmo actual. Modernícelos comprando en

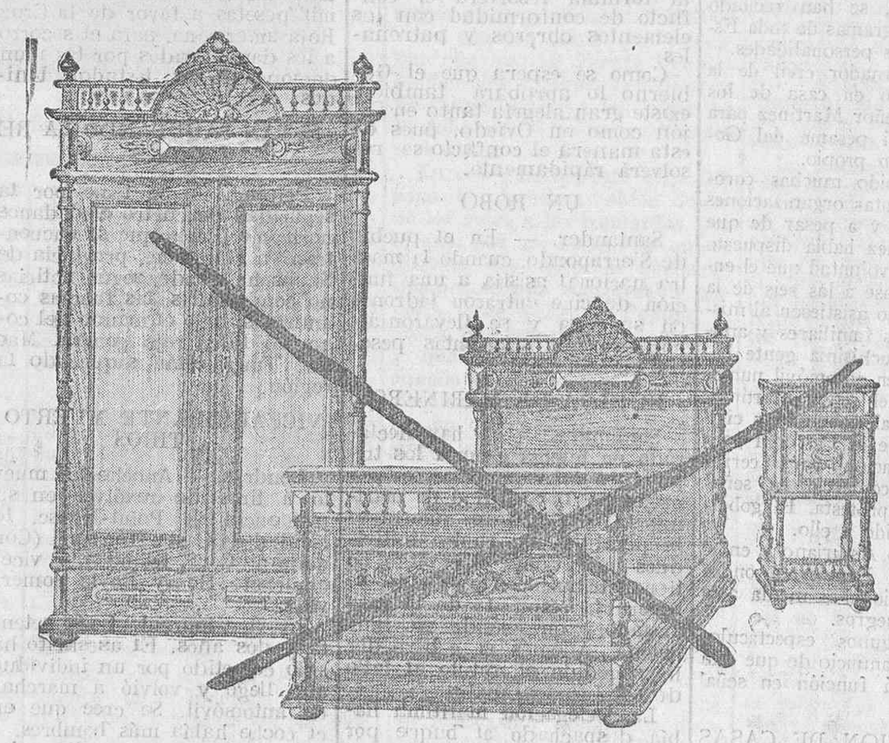

La Amuebladora Vitoriana

Independencia, 3 - MANUEL ALONSO - Teléfono 1743

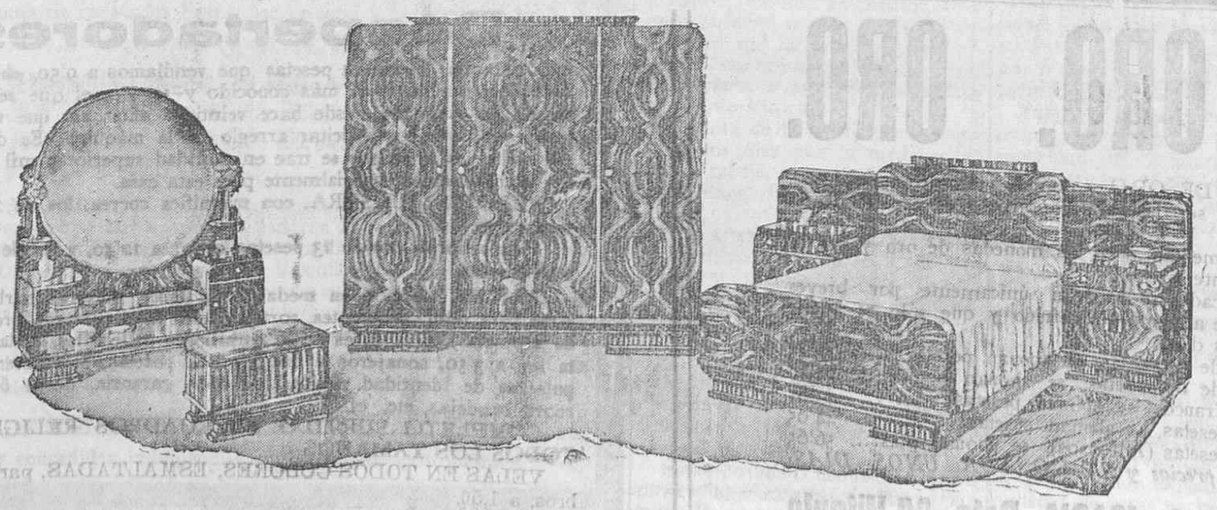

sus nuevos muebles, y obtendrá con ello el más limitado precio, la mejor calidad y mayor

modernidad

Visite nuestra exposición

Ministerio de Cultura 2010

ANUNCIOS TELEGRAFICOS
TARIFA
Hasta quince palabras ... ... Ptas. 1,00
Cada palabra de aumento ... ... » —
CONSULTE ABONOS CON TARIFA REDUCIDA

PENSAMIENTO ALAVES

Vitoria, 25 de marzo de 1936

PRECIOS DE SUSCRIPCION
ESPAÑA
Un mes ... ... Ptas. 8'50
Un año ... ... » 30'00
EXTRANJERO: Un año ... ... » 65,00
Repúblicas América Convenio postal: Un año .... » 40'00

El entierro de don Alfredo Martínez, un acontecimiento

Amaina el temporal en Avila

Los conflictos sociales

AMAINA EL TEMPORAL EN AVILA

Avila.—Ha amainado el temporal de lluvias en esta parte de la provincia. Las aguas del río Grajal han bajado su nivel. Las carreteras que van al Santuario de Sonsoles y Burgohondo han quedado expeditas. Han sido tomadas precauciones ante posibles derrumbamientos por los vecinos de las casas inundadas en San Nicolás, cuya iglesia amenaza hundirse, por lo que el vecindario está alarmadísimo.

También ha disminuído el caudal de algunos ríos,.

Algunas calles del pueblo de Fresno están convertidas en verdaderas lagunas y han perecido algunas cabezas de ganado.

De otros pueblos se reciben también noticias de inundaciones en distintos puntos, con pérdida de ganado.

Hasta ahora no se tienen noticias de que haya habido desgracias personales.

EL LAICISMO

Santander.—Por acuerdo de la Diputación Provincial se ha dispuesto que de los centros de Beneficencia sean retirados los atributos religiosos.

FALLECE EL EX MINISTRO SEÑOR MARTINEZ

Oviedo.—Esta madrugada después de la una falleció el ex ministro don Alfredo Martínez a causa de las heridas recibidas por unos desconocidos que le hicieron varios disparos por la espalda cuando se dirigía a su casa.

EL ENTIERRO DE DON ALFREDO MARTINEZ

Oviedo.—Con motivo del fallecimiento del ex ministro don Alfredo Martínez, se han recibido infinidad de telegramas de toda España, de muchas personalidades.

Hoy el gobernador civil de la provincia estuvo en casa de los familiares del señor Martínez para testimoniarles el pésame del Gobierno y el suyo propio.

Se han recibido muchas coronas de las distintas organizaciones de la provincia y a pesar de que el señor Martínez había dispuesto como su última voluntad que el entierro se verificase a las seis de la mañana y que no asistiesen al mismo más que sus familiares y amigos, acudirá muchísima gente habiendo llegado en automóvil numerosos amigos del señor Martínez.

Ha visitado al gobernador civil una comisión de la Patronal para pedirle autorización para cerrar esta tarde el comercio en señal de duelo y de protesta. El gobernador ha accedido a ello.

En el Centro Asturiano y en el Círculo Liberal Demócrata ondea la bandera nacional a media asta con crespones negros.

También algunos espectáculos han puesto un anuncio de que esta tarde no habrá función en señal de duelo.

CONSTRUCCION DE CASAS BARATAS

Albacete.—La Cámara Oficial del Comercio ante el pavoroso problema que plantea la falta de trabajo como consecuencia de la contracción económica existente acordo iniciar gestiones para emprender en plazo breve la construcción de un grupo de Casas Baratas mediante aportaciones oficiales y particulares.

El proyecto ha merecido grandes elogios de la opinión pública.

LOS GESTORES PROVINCIALES DE EL FERROL

El Ferrol.—José López Bouza, presidente del partido de Izquierda Republicana, nombrado la semana última concejal interino del Ayuntamiento de El Ferrol, ha sido designado presidente de la Comisión Gestora Provincial.

ANCIANO AHOGADO

El Ferrol.—En una presa del pueblo de Cabañas, fué encontrado muerto el anciano José Barreiro Fariña, que se supone cayó en la presa cuando se dirigía a su domicilio y peerció ahogado.

CONFLICTO RESUELTO

Cádiz.—Los obreros panaderos habían presentado unas bases de trabajo a los patronos, que las rechazaron. Enterado de la huelga que se avecinaba para mañana, el gobernador interino señor Consi reunió a patronos y obreros y después de cuatro horas de deliberación se llegó a un acuerdo por ambas representaciones, por lo que ha sido conjurado el conflicto.

CONFLICTOS SOCIALES

Oviedo.—Ha salido para Madrid el señor Medía, delegado del ministro de Trabajo, que vino a Asturias para buscar una solución al conflicto del ramo de la construcción de esta capital, y el de estibadores de Gijón, que tomó una gran importancia temiéndose en un principio que afectase a otros oficios e incluso se declarase la huelga general en esta ciudad marítima.

El señor Medía trae una fórmula que someterá a la aprobación del Gobierno. Esta fórmula resolverá el conflicto de conformidad con los elementos obreros y patronales.

Como se espera que el Gobierno lo aprobará también, existe gran alegría tanto en Gijón como en Oviedo, pues de esta manera el conflicto se resolverá rápidamente.

UN ROBO

Santander. — En el pueblo de Sierrapondo, cuando la maestra nacional asistía a una función de cine entraron ladrones en su casa y se llevaron alhajas y mil seiscientas pesetas en metálico.

HUELGA DE MARINEROS

Santander. — Se han declarado en huelga general los tripulantes del vapor «Sac 8» por pretender la Sociedad de marineros La Naval se aumentase la plantilla con cuatro individuos más. Como el capitán no tiene atribuciones para ello, se espera la respuesta de la casa armadora que reside en Barcelona. Además el gobernador ha sometido el asunto al fallo de los Jurados Mixtos.

La Delegación marítima había despachado al buque por tener su dotación completa con arreglo a las disposiciones dirgentes.

La publicidad te favorece

y nos ayuda.

ANUNCIA.

Extranjero

Doce toneladas sobre Jijiga

Un vicealmirante inglés muerto a tiros

La campaña anticomunista en Brasil

BAJAN LAS ACCIONES

Roma. — Se comenta en esta capital el hecho de que la nacionalización de las industrias vitales italianas decretada por Mussolini ha causado una baja en la Bolsa del martes. El anuncio tiene doble de que la industria iba a ser controlada por el Gobierno, unida al de la supresión del Parlamento y al temor que expresó con respecto a la guerra europea, repercutieron en el mercado más fuerte que nunca desde hace años. Desde el discurso del lunes de Mussolini, algunas acciones de las importantes industrias italianas, bajaron de 10 a 30 liras bajo su nivel corriente. Muchos observadores financieros atribuyen la baja a la declaración firme de Mussolini de que no se tolerarían los «aprovechadores».

Mientras los valores industriales señalan una baja, los demás quedaron firmes, y los bonos nacionales virtualmente no experimentaron ningún cambio.

PRESUPUESTO PARA EL EJERCITO DEL ESTADO LIBRE DE IRLANDA

Dublín. — El Parlamento ha aprobado el presupuesto del Ejército libre de Irlanda, que prevé el mantenimiento de un Ejército regular de 5.900 hombres, fuerza de reserva de 5.800 y un Ejército de voluntarios de 18.500 hombres.

CUARENTA MIL PESETAS PARA LOS DAMNIFICADOS

Hamilton (Bermuda). — La Cámara de diputados ha votado un donativo de cuarenta mil pesetas a favor de la Cruz Roja americana, para el socorro a los damnificados por las inundaciones de los Estados Unidos.

¿ESTAN SAQUEANDO LA REGION?

Peiping. — Se teme por la seguridad de cuatro ciudadanos norteamericanos que se encuentran en Hungtung, provincia de Shansahi, donde, según noticias no confirmadas, las fuerzas comunistas, bajo el mando del conocido líder rojo general Mac Tze Tung, están saqueando la región.

VICEALMIRANTE MUERTO A TIROS

Londres. — Anoche fué muerto a tiros de revólver en su residencia de Point-House, localidad de Castle Townsend (Condado de Cork, Irlanda), el vicealmirante Henry Boyle Somerville.

El vicealmirante tenía setenta y dos años. El asesinato ha sido cometido por un individuo que llegó y volvió a marchar en automóvil. Se cree que en el coche había más hombres.

Inmediatamente se dió aviso a todos los puestos de Policía de la región.

EL NUEVO PROGRAMA DE IMPUESTOS

Wáshington. — El presidente Roosevelt ha ganado su primer argumento en el Congreso en lo que respecta al nuevo programa de impuesto de 1.137.000,000 dólares, ya que el comité de medios y arbitrios de la Cámara ha aceptado los impuestos propuestos sobre los productos agrícolas como fuente de ingresos adicionales. El acuerdo de recomendar esta forma de impuestos se tomó después de que el subcomité hubo decidido pagar del Tesoro Federal dólares 35.000.000 a ciertos detallistas y mayoristas que sufrieron pérdidas financieras a consecuencia de la ley de reajuste agrícola que fué declarada inconstitucional.

NI FRANCIA NI ALEMANIA QUIEREN LA GUERRA

Wáshington. — El miembro del Congreso Mr. Fish, republicano, que forma parte del Comité de Relaciones Exteriores de la Cámara, ha hecho a la Prensa el comentario siguiente, referente a la situación internacional: «No puede haber paz mientras toda la estructura no sea rasgada, y que Francia y Alemania se encuentren en pie de igualdad como naciones libres e independientes para resolver los problemas pendientes.»

«Un hecho cierto es que ni el pueblo francés ni el pueblo alemán desean la guerra, pero puede llegar ésta en vista de las condiciones definitivas por el TTratado de Versalles».

ATAQUE A JIJIGA

Roma.—Según el comunicado de guerra hecho público hoy, treinta aviones en masa bombardearon ayer nuevamente la localidad de Jijiga. Los objetivos principales del bombardeo fueron, los coches militares, el Gobierno Civil, la Aduana y los Depósitos de abastecimientos del general Nasibu. El comunicado después de decir que se arrojaron unas doce toneladas de explosivos, anuncia que una columna de tropas eritreas ha ocupado la planicie de Cafta, sin encontrar resistencia.

CONSEJO DE MINISTROS EN LONDRES

Londres.—Se informa que en la reunión del Consejo de ministros celebrada hoy se estudiaron los últimos acontecimientos relacionados con la denuncia del tratado de Locarno. El presidente señor Stanley Baldwin, presidió el Consejo que se celebró en Downing Straeet, duró dos horas y antes de concurrir a él, el ministro de Relaciones Exteriores señor Eden recibió en su departamento al ministro francés sin cartera M. Paul Boncour. Esta entrevista ha sido calificada de provechosa.

Esta tarde, el señor Eden recibió al delegado alemán señor von Ribbentrop en la Cámara de los Comunes, y se sabe que éste último explicó la proposición concreta que Alemania tiene la intención de presentar el día 31 de marzo. Más tarde conferenciará con el comisario de Relaciones de la U. R. S. S., Máximo Litvinoff.

LA CAMPAÑA ANTICOMUNISTA EN BRASIL

Río de Janeiro.—La Policía ha publicado un comunicado en el que informa que con ocasión de la campaña anticomunista efectuada desde el 12 al 15 de marzo se realizaron 3.250 investigaciones y 441 pesquisas. Fueron detenidos 901 paisanos y 2.050 militares puestos después en libertad. 480 personas fueros detenidas y tenían malos antecedentes judiciales y han quedado en el campo correccional de Doisrios. El senador Abel Chermont y los diputados Octavio de Silveia y Domingo Velasco, así como el abogado Joao Mangabeira, han sido también detenidos poco antes de la declaración del estado de guerra por noventa días, debido a la "fuerte presunción de que estaban en relación con los elementos responsables del movimiento subversivo y preparando nuevas perturbaciones del orden."

Esta acusación tuvo su base en documentos encontrados en los archivos de Harry Berger y Luis Carlos Prestes.

REGRESO A VIENA

Roma.—El Canciller austriaco Schuschnigg, y el ministro de Negocios Extranjeros señor Berger-Waldenegg, han salido de Roma a media noche para regresar a Viena.

GRAVES SUCESOS EN CASABLANCA

Casablanca.—Ayer se produjo en las cercanías de Kenitra una grave colisión entre partidarios del Frente Popular y de la Asociación de Croces de Fuego. Resultaron más de veinte heridos algunos de carácter grave.

La Asociación de Cruces de Fuego preparaba para el domingo una manifestación de marraquex y el Frente Popular, paar contrarrestar lo que calificaban de provocación inoportuna, organizó otra a la misma hora. Aunque la autoridad prohibió la celebración de dichos actos las Cruces de Fuego decidieron celebrarlo en las cercanías de Kenitra.

En efecto, cuando celebraban la manifestación aludida, elementos del Frente Popular en número de 1.500 hombres fueron transportados urgentemente a dicho lugar y esperaron la salida de los "Cruces de Fuego", que en número de cuatro mil individuos se reunieron en un cortijo. Al encontrarse los dos bandos se entabló una verdadera batalla, hasta que la policía, enérgicamente, logró separar a los contendientes y obligarles a abandonar el campo en diversos sentidos.

Entre los heridos figuran el señor Biscambiglia, miembro del Consejo de gobierno, del Frente Popular y otras personalidades de Casablanco y Rabat.

Academia Garibay

TELEFONO 1927

(Antiguo Gobierno Militar)

SECCION 1.ª ENSEÑANZA NIÑOS

a base de sesión única y deberes. Pedagogía activa, Centros de interés, enseñanza esencialmente realista.

Profesores: Doctores, Licenciados y Maestros.

Examen oposición Magisterio: 1.º de enero y 1.º de junio de 1936 Bachillerato, Comercio, etc.

Cataluña

Dos muertos en los sucesos ocurridos ayer en un pueblo

El ex presidente de la Gestora municipal disparó en el Ayuntamiento

Causa por homicidio

LOS CONFLICTOS SOCIALES

Barcelona.— Según referencias de la jefatura de Policía el conflicto de los metalúrgicos ha disminuído de tal forma que solo en tres talleres algunos obreros practican la huelga de brazos caídos. En los demás talleres se trabaja con normalidad.

En la Delegación de Orden público no se tenía noticia de ningún incidente.

UNA ENTREVISTA

Barcelona.—Visitó al presidente del Parlamento catalán el exministro y letrado don José Boig Borgada.

Ambas personalidades sostuvieron una larga conferencia.

DOS MUERTOS Y VARIOS HERIDOS

Barcelona.—Aludiendo a los hechos ocurridos ayer en Torre de Claramout, el consejero de Gobernación ha manifestado que según la referencia que le fué facilitada, los hechos fueron motivados por una discusión que sostuvieron en el Ayuntamiento sobre expedientes de quintas, el alcalde de elección popular y el secretario legal con el alcalde gestor y el secretario nombrado después del 6 de octubre.

El alcalde gestor sacó una pistola y disparó contra el de elección popular y contra cuantas personas se encontraban en el Ayuntamiento, causando la muerte a Ramón Guitart y a José Miguel, e hiriendo gravísimamente a Juana Busquets y levemente a Jaime Valls. Entre los muertos figura el alcalde de elección popular.

Según dicha referencia, el agresor fué detenido.

Agregó que se trataba de un hecho aislado, pero que ello reafirmaba más de la necesidad que existe de desarmar a todos aquellos individuos a los que se dotó de armas después del 16 de octubre. Al efecto, han dado las oportunas órdenes para que se proceda al desarme efectivo de estos elementos.

Dijo a continuación que era necesario en los actuales momentos que todos los ciudadanos diesen muestra absoluta de serenidad, que debía ser mayor aún en casos de provocación manifiesta.

FALLECIMIENTO A BORDO

Barcelona.—Se ha dado cuenta del fallecimiento a bordo del vapor «Ciudad de Tarragona» de una pasajera alemana que procedía de Ibiza y que era conducida a Barcelona por la Guardia civil para ser expulsada del territorio nacional.

Según el dictamen médico, murió envenenada. Se supone que durante el viaje, aprovechando el descuido de los guardias, tomó una substancia venenosa.

CAUSA POR HOMICIDIO

Barcelona.— Se reunió el Tribunal de Jurados para ver y fallar la causa instruída contra Juan Antonio Ventura, acusado de haber dado muerte a José Borrás, hecho ocurrido en la calle de Rosellón el 22 de septiembre de 1934.

Según el apuntamiento, el procesado, que vivía en la misma casa que la víctima, vió desde el balcón cómo ésta pegaba a un hijo de Ventura, por lo que descendió y con un hierro asestó varios golpes a Borrás, que sufrió tan graves heridas que falleció poco después.

El fiscal calificó el hecho de homicidio y pidió para el procesado 15 años de prisión.

Entre los testigos figura el hijo del procesado, quien hizo un relato del hecho, exponiendo que su padre intervino al ver que la víctima maltrataba al declarante.

A la una y media se suspendió la vista.

Noticias diversas

PIDIENDO OTROS GRUPOS ESCOLARES

Albacete. — Se ha solicitado del Ministerio de Instrucción Pública la urgente resolución de un expediente que para la construcción de un grupo escolar en el pueblo de Ayna se instruyó hace varios años. Aparte de remediar una necesidad escolar, la construcción del citado grupo aliviaría el grave problema del paro existente en dicho pueblo.

Los elementos de izquierda han pedido también la construcción del grupo de la Osa de Montiel, y la de dos nuevas escuelas en Ballesteros, exigiéndose a los arquitectos y a cuantos intervinieron en la construcción de las anteriormente construídas, cuyas techumbres se derrumbaron antes de hacerse entrega de los edificios, las debidas responsabilidades.

El Ayuntamiento de Albacete ha acordado también la construcción de quince escuelas en esta capital.

VISITAS A AZAÑA

Madrid.—El jefe del Gobierno recibió esta mañana las siguientes visitas: Ministro de Obras Públicas, una comisión de transportistas por carretera para dar las gracias al Gobierno por el decreto recientemente publicado suprimiendo las líneas de autobuses que tenían en explotación las compañías ferroviarias, una comisión de la Asociación de Ingenieros Civiles, el diputado socialista señor Cañizares con una comisión de Almadén y el alcalde de Valencia con una comisión de Izquierda Republicana de aquella región.

EN EL MINISTERIO DE ESTADO

Madrid.—El ministro de Estado señor Barcia dijo a los periodistas que había recibido las visitas de los embajadares de Chile, Inglaterra y Argentina, encargado de Negocios de Cuba, señor Pichardo, ministros de Noruega, Venezuela y Panamá.

Añadió que el señor Madariaga había anunciado su llegada a Madrid a fines de semana, después de terminar algunas gestiones pendientes como presidente del Comité de los Trece.

CUBIERTOS MESA resultado de toda garantía, 12 piezas por pesetas 10'50. Observe usted que sale a menos de 0'95 cada pieza.

CUCHARITAS CAFE, 6 piezas, por 4'75. Tenedores merienda y pasteles, media DOCENA por 4'75. Llevando el juego de 12 piezas, NUEVE PESETAS.

CUCHARON DE SERVIR COCIDOS a 6'50. Cazo sopo, 7'50 y la alpaca contrastada, 4 pesetas y 4'75. Calidad primera contrastada sun los de 4 y 4'75.

SORTIJAS SELLO, calidad reforzada oro. Es un chapado que no puede perder nada. SELLO tamaño para niños, a 4'50. Tamaños para señoritas, a 6'50. Tamaños para caballero, a 8 pesetas.

ALIANZAS reforzadas de oro, gran resultado, a 6'50. Estas alianzas se venden en esta casa hace muchísimos años, sin haber tenido queja alguna sobre un resultado.

ALIANZAS MACIZAS, 16 pesetas según su peso. ORO LEY, desde, 22'50. Con su contraste.

Variado surtido en objetos propios para regalos. Vasos plata y alpaca contrastada, des 3'75.

ISASIA — JOYERIA — VITORIA — DATO, 24

ORO. ORO. ORO.

COMPRO MONEDAS DE ORO y objetos viejos como cadenas, cajas de reloj, pendientes, sortijas, alfileres, trozos de oro de dentaduras, etc., etc.

Aproveche el alza momentánea en las monedas de oro y vea la diferencia del anuncio anterior.

Los precios aquí indicados se pagarán únicamente por breves días, toda vez que obedece al aumento sufrido y que sólo se puede responder por muy breves días.

Por una moneda de oro de 5 pesetas, se abonan pesetas..... 11'45
Por una moneda de oro de 10 pesetas, se abonan pesetas... 22'10
Por una moneda de 20 francos, se abonan pesetas... ... ... 43'85
Por una moneda de 20 pesetas, se abonan pesetas ... ... 44'05
Por una moneda de 25 pesetas (Alfonsos), se abonan ptas.... 56'65

Todo por este orden de precios y SOLO POR UNOS DIAS.

Joyería y relojería ISASIA. Dato, 24-Vitoria

Despertadores

toda garantía, los de 14 pesetas que vendíamos a 9'50, ahora a 6'75. Este despertador es el más conocido y seguro, el que se está vendiendo en esta casa desde hace veintidós años, sin que nadie haya tenido que venir a solicitar arreglo de la máquina. Es despertador que todos los inviernos se trae en cantidad superior a mil piezas, todas ya observadas especialmente para esta casa.

RELOJES PULSERA, con magnífica correa, los de 22'50, ahora a 11'50.

Para señorita, los de 23 pesetas, ahora a 12'50, y los de 30 pesetas a 18 pesetas.

MUCHA elección en medallas, cadenas, pulseras barbadas, pulseras para reloj, pendientes, sortija (desde 2'50 pesetas), broches (desde 2 pesetas), pendientes perla, tornillos o ballestillas, dedales de plata ley a 3'50, sonajeros plata ley a 4 pesetas, servilleteros a 1'75, pulseras de identidad, calidad de todo garantía, desde 6'50; copas sport, bandejas, etc., etc.

COMPLETO SURTIDO EN CUADROS RELIGIOSOS EN TODOS LOS TAMAÑOS.

VELAS EN TODOS COLORES, ESMALTADAS, para candelabros, a 1,50.

ISASIA — JOYERIA — VITORIA — DATO, 24

Ministerio de Cultura 2010