AÑO XXVI.—NUMERO 9.750

Sábado, 25 de enero de 1936.—Santos de hoy: San Sabino. Santos de mañana: San Policarpo. El Sol sale a las 7'30; pónese a las 5'24. La Luna sale a las 7'48; pónese a las 6'53. Temperatura máxima: 24'3. Mínima: 17'9.

La Prensa

SABADO, 25 DE ENERO DE 1936

Los pitagóricos hablaban de la armonía de las esferas celestiales. Para ellos, el sistema planetario era no sólo simbólico, sino realmente un problema de armonía.

KEYSERLING

OFICINAS: VALENTIN SANZ, NUMERO 15 — DIARIO DE LA MAÑANA.—SANTA CRUZ DE TENERIFE — FRANQUEO CONCERTADO.—APARTADO 97

Crónicas de LA PRENSA

Automático y sesión continua

Por María Rosa Alonso

La gente tiene mucha prisa. No es tan fácil a los hombres y mujeres de hoy sostener materialmente la vida, como les era a los de ayer. Antes, sí, había gente que vivía a duras penas. Siempre—desgraciadamente—la ha habido, pero ahora vivimos todos con dificultades. Los que viven mal, se afanan y luchan para un mejor vivir; los pocos que bien viven, llevan a pulso la inquietud de un posible vivir peor. Todos—los que ansían y los que temen—viven mal. Y este vivir, si no es un mal vivir, no es tampoco un vivir satisfecho como lo era, por ejemplo, el vivir del hombre no hace mucho; hace cincuenta años escasos.

Pero ahora las cosas han cambiado. No sabemos bien cómo han cambiado. Lo sabrán mejor los que tienen cincuenta o más años, porque ellos han asistido a un espectáculo del que, a su vez, eran los autores; con ellos se ha hecho la historia desde hace medio siglo y ellos nos contarán muchas cosas de entonces. Un hombre de éstos puede decir de Madrid: "En el Madrid de mis tiempos, con un duro se hacían muchas cosas; en los cafés se vivía y a casa sólo íbamos a comer y dormir. Por la noche, al teatro. Por las tardes, al Prado, al Retiro a pasear por pasear. Ahora, los jóvenes pasean por necesidad fisiológica, por esa beatería del culto al cuerpo que les ha entrado; ahora apenas si van al teatro y si van es a "otro" teatro; van poco al café y si van, poco tiempo y para ver a un amigo con quien se han citado. Una terminología se ha impuesto, y los jóvenes la repiten: "chismografía de café", "política de café", "literatura de café"... Los jóvenes y los que no lo somos—que el tiempo es fatal para todos—ya no podemos hacer nada con un duro."

Debajo de estas palabras superficiales hay escondido todo un sentido de estilo nuevo. De un vivir distinto al de ayer. En este Madrid, la ciudad de los "cafés", no es un azar que hoy, precisamente hoy, se encuentren llenos los cines de sesión contínua y ese curioso bar automático, "Presto", donde uno mismo se sirve lo que pide.

No es cómodo ir al cine a una determinada hora en la que tenemos que hacer o a la que no podemos estar en punto; y ese "automático" que es el "anticafé", nos sirve para nuestra prisa.

Nótese bien que estos indicios son nada más que indicios y no costumbre impuesta todavía. Pero obsérvese que ya van constituyendo usos de los jóvenes. Ciego está el que no ata cabos sueltos y ve en estas maneras cosas de la moda sin otro contenido que el puramente superficial, pasajero y de vaivén. Todo tiene un sentido oculto.

Perdidos y apretados entre una multitud uniforme, descuidadamente trajeada, vemos andar a unos y otros de prisa; de prisa y sin sombrero van las muchachas y los muchachos. Los muchachos a veces no llevan corbata; las muchachas andan desenfadadamente. Muchas llevan cartera bajo el brazo: son las que trabajan.

Yo no digo que esto que ocurre hoy sea mejor o peor de lo que ayer ocurría. No lo sé. Quizás no sea lo uno ni lo otro. Quizás será algo distinto. Lo único que digo es que estas maneras nuevas que, queramos o no, se implantarán más tarde o más temprano, exigen nuevos contenidos de conciencia colectiva que se están gestando. Y que estas gentes que se abren a plena vida y que se impondrán a ésta, requieren una técnica distinta a la usada hasta aquí por políticos, gobernantes, moralistas, artistas, maestros, etc. Se quiere imponer moldes viejos a estilos y caracteres nuevos. Y todo en España nos suena a hueco. Algunas veces—no crean los extremistas de una y otra ala, que esto tiene que ver con lo que es su ideal y, por tanto, su locura—, algunas veces, digo, entre esta multitud indiferenciada, sin matices específicos, me he estremecido al pensar de qué cosas podría ser capaz, informada por un motor que la proyecte hacia determinado sentido. Este motor no será un caudillo, ni un programa, ni cosa parecida. Serán probablemente sus deseos, sus instintos, sus ideas y sentimientos que, frente a un acontecer histórico, estallarán—buena es la tierra si bien se la abona—inexorablemente. Arrastrando quién sabe qué cosas. Quizás nada habrá entonces que echar abajo, sino unos cuantos fantasmones que son los tópicos, la técnica política tradicional, la técnica socialera, artística, etc., que, como se han vaciado de contenido, se apagarán soplando débilmente.

María Rosa Alonso.

Nota de la actualidad extranjera

EN ALEMANIA.—Los ex-combatientes de la guerra mundial recolectando fondos en las calles para el "Socorro de Invierno". En la "foto", un soldado colonial entregando su donativo.

El huracán del martes

Los destrozos causados por el temporal

Lo que cuenta el aviador señor Fernández Navamuel

La furia del temporal que en la tarde y noche del pasado martes descargó sobre varias zonas de la isla, produciendo numerosos destrozos y daños enormes en las plantaciones de tomates y plataneras de una buena parte del Norte y del Sur, revistió, según hemos sabido, características en verdad alarmantes en el sector comprendido entre La Laguna y Tacoronte y especialmente en la llanura de Los Rodeos, donde el vendaval se presentó inopinadamente, alcanzando proporciones de tromba.

Como saben los lectores, el hangar provisional construído en el campo de aviación fué derribado por la fuerza del viento, que arrancó las planchas que lo formaban lanzándolas a gran distancia del lugar. El aviador señor Fernández Navamuel, dueño de la avioneta que se guardaba en el hangar y que, como dijimos ayer, quedó completamente destruída, nos ha contado algunos detalles interesantes del fenómeno.

Según refiere, él estuvo toda la tarde en el campo y el tiempo, aunque algo displicente, no presentaba ninguna característica alarmante, hasta el punto de haber pensado en volar, no haciéndolo luego por haberse entretenido en otros trabajos dentro del pequeño taller que tenía montado en el mismo hangar.

Cuando marchó a su casa, enclavada en la carretera muy cerca de la entrada del campo, ya hacía un poco de viento, pero apenas había llegado a ella su fuerza arreció de tal forma que le produjo bastante alarma. Se disponía a volver al campo para reforzar las amarras de las dos avionetas que habían quedado fuera del hangar, cuando una verdadera tromba de viento y agua barrió materialmente la llanura, viéndose cómo los enormes eucaliptos de la carretera se inclinaban, como si fueran pequeños arbustos, cayendo algunas grandes ramas partidas por la fuerza del vendaval.

En el mismo momento se sintió como un cañonazo y se vió que la pared trasera del hangar saltaba hecha pedazos. Temiendo por la avioneta que se guardaba dentro de él, el señor Navamuel y su mecánico, con verdadero peligro, arrastrándose materialmente por el suelo, pudieron llegar al campo, viendo cómo el techo de hierro del hangar bailoteaba, sacudido por el viento, como si fuera un trapo o un papel, saltando, por último, a gran distancia y desplomándose el resto de la construcción sobre el aparato.

Con grandes dificultades y constante peligro lograron volver a la carretera, yendo a la estación telefónica que existe allí cerca para dar cuenta de lo ocurrido. Entonces el vendaval arreció en tales proporciones que, ante la imposibilidad absoluta de salir a la carretera tuvieron que permanecer encerrados en la estación durante varias horas, esperando a que el viento se calmara algo.

Dice el señor Navamuel que, no obstante carecer de aparatos para hacer la medición, teniendo en cuenta la práctica adquirida en su vida de aviador, puede asegurar que la velocidad del viento hubo momentos en que era superior a los 200 kilómetros, ofreciendo sobre el campo las apariencias de un verdadero ciclón.

Como detalle curioso cabe registrar el hecho de que un bidón de hierro de más de 50 kilos de peso, que estaba dentro del hangar, el viento lo levantó haciéndolo ir a parar a la carretera.

Algunas de las planchas del techo del hangar han sido encontradas al pie de la montaña conocida por el "Púlpito", más abajo de El Portezuelo.

La avioneta del señor Navamuel quedó completamente destrozada, al hundirse el hangar, sufriendo también algunos desperfectos, aunque no de importancia, las dos de propiedad del "Aero Popular", que se encontraban amarradas en el campo.

La crisis francesa

Principales figuras del nuevo Gobierno

Sarraut, presidente y ministro del Interior

Flandín, ministro de Negocios Extranjeros

Chautemps, ministro de Obras Públicas

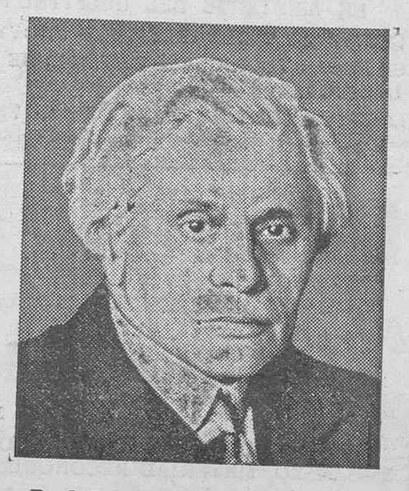

Paul Boncour, ministro sin cartera

DEL PUERTO

La paralización del trabajo nocturno en el muelle

Con motivo de la suspensión de las faenas del puerto durante la noche, se ha retrasado la salida del vapor-correo de la Compañía Trasmediterránea, "Villa de Madrid", que debió zarpar anoche, a las doce, con destino a Cádiz y Barcelona.

Los operarios del muelle, según el acuerdo que han adoptado mientras duren las actuales circunstancias, abandonaron las faenas a las seis de la tarde, a partir de cuya hora quedaron paralizados los trabajos de carga y estiva de frutos para la Península a bordo de dicho buque.

A fin de no irrogar perjuicios al comercio de exportación frutera, se ha acordado, con autorización de las autoridades de Marina, que el "Villa de Madrid" retrase su salida para la mañana de hoy, con objeto de que pueda llevar los frutos que se destinan a los mercados de la Península.

El correo saldrá a las once.

* ✚ *

El trasatlántico "Andalucía Star", de la Blue Star Line, también debía llevar frutos para los mercados ingleses.

Como el barco sólo atracó alrededor de las cuatro de la tarde, y a esa hora resultaba difícil estivar los frutos preparados para embarcar en dicho buque, y como éste además no podía retrasar su salida, tampoco pudo efectuarse el embarque de tomates para Londres.

INFORMACION DE LA ISLA

CRONICA DE LA OROTAVA

Los estragos del huracán y auxilios del Gobierno para atenuarlos

Bien vengas mal si vienes solo, dice un antiguo refrán. Ello expresa el temor, que con frecuencia se convierte en hecho cierto, de que tras de una desgracia viene otra. Y esto es lo que, precisamente, le acaba de ocurrir a nuestro país.

Después de la ruina que le había ocasionado la aguda crisis de la exportación frutera, origen del paro obrero y de otros males de orden económico que sufrimos, un furioso temporal, un verdadero huracán, ha arrasado nuestros campos, hundiéndonos en la miseria y concluyendo con todas las esperanzas que aún alentábamos de un porvenir menos angustioso. Ha sido lo que vulgarmente se llama remachar el clavo.

El viento empezó a amenazarnos en la mañana del martes, y al anochecer su violencia era ya alarmante, continuando toda la noche con pequeños intervalos de quietud, y alcanzando su máxima intensidad en la madrugada y mañana del miércoles, hasta el medio día, en que dió por terminada su obra destructora.

Las plataneras han quedado, en su mayor parte, tendidas en el suelo, con sus troncos arrancados o rotos, y el resto con las hojas en flecos, y de tal modo estropeados, que ya no cabe esperar de ellos ningún provecho.

Las pérdidas que esto representa en los pueblos del Valle y en los demás de la isla importan muchos millones de pesetas—el cálculo de tres millones de que se ha hablado, no responde ni con mucho a la triste realidad—no solamente por la fruta que deja de aprovecharse, sino también por los crecidos gastos, absolutamente inútiles, que ha ocasionado el cultivo, completándose así la ruina de casi todos los agricultores, que tendrán que abandonar definitivamente dicho cultivo o aumentar sus deudas—lo que para muchos será imposible—si quieren sostenerlo durante un largo tiempo, quizás dos años, de improducción, con resultado dudoso si la situación de los mercados no mejora para el plátano canario y no aumentan las medidas protectoras de él por parte de nuestros Gobiernos.

Además han sufrido grandes daños los cultivos de tomates, patatas tempranas, etc., lo que hace mayor y más grave el malestar del país.

De los que el viento ocasionó en casas, jardines y el arbolado de carreteras y otros sitios, que fueron muy importantes, no nos ocuparemos por significar muy poco en relación con los que ha experimentado la agricultura.

Ante un desastre de tan enorme magnitud, precisan los auxilios del Gobierno, y ya hemos visto con satisfacción que una comisión de agricultores ha visitado al señor gobernador civil para hacérselo así presente, a lo que accedió la autoridad provincial, habiéndose dirigido también a nuestros gobernantes los cuatro Ayuntamientos del Valle, en demanda de los aludidos auxilios. Pero entendemos que esto no basta, sino que urge celebrar una Asamblea en la que estén representados el Cabildo, los Ayuntamientos, Cámaras y Sindicatos Agrícolas, Sociedad Económica de Amigos del País, y demás organismos, para insistir en la petición de los auxilios y resolver el pavoroso problema que el temporal ha creado,, ya concediéndose a los agricultores préstamos a largo plazo y sin interés para atender al pago de sus deudas y a los sucesivos gastos del cultivo, ya proporcionando trabajo a los obreros que estaban en paro forzoso, y que ahora aumentarán si no se les da inmedita ocupación en las labores agrícolas a que estaban dedicados.

Edificios militares

Según se nos informa, en la sesión celebrada por este Ayuntamiento anteayer, jueves, se aprobó una moción de la Alcaldía proponiendo la adquisición de los terrenos necesarios para la ampliación del cuartel de San Agustín y construcción de pabellones para oficiales, con destino al Batallón de Montaña que se proyecta establecer en esta plaza.

La despedida del soldado

El viernes, 17 del corriente, se celebró la fiesta del soldado en el cuartel de San Agustín, de esta población, con asistencia de los oficiales y fuerzas del Destacamento, cuyo jefe, capitán don Eduardo Pintado Martín, dirigió una sentida alocución a los soldados licenciados del segundo reemplazo de 1935.

Con este motivo se sirvió a la tropa un almuerzo extraordinario.

Del Liceo

El pasado domingo celebró esta sociedad junta general extraordinaria para cubrir las vacantes producidas en la directiva, siendo elegidos presidente, don César Hernández Martínez; vice tesorero, don Vicente Hernández González, y vocal, don Inocencio García Bartlet.

Necrología

En la madrugada del pasado miércoles dejó de existir la señorita María Teresa González de Chávez y Rojas, causando su muerte penosa impresión entre las numerosas amistades de la finada por sus generosos sentimientos y demás virtudes que la adornaban.

El cadáver fué conducido anteayer al Puerto de la Cruz para su inhumación en el sepulcro familiar, siendo acompañado por numerosa concurrencia hasta la plaza de la Paz, de donde continuó para la indicada población en un coche fúnebre, seguido por gran número de automóviles.

Descanse en paz, y reciban sus hermanos y demás familia el testimonio de nuestra sentida condolencia.

Teatro Atlante

A las 6'30 de hoy, sábado, "El rancho de la dinamita", por el famoso Ken Maynard y su caballo "Tarzán", y a las 9'30, estreno de la película española "Amor en maniobras", creación de Charito Leonís y Roberto Font.

Mañana, domingo, a las cinco "El rancho de la dinamita"; a las 6'30, "Amor en maniobras", y a las 9'30, "Cachorro de mar", por John Mills y Betty Balfourt. El Almirantazgo británico ha colaborado en este film con varios cruceros, acorazados y dotaciones de marinería y oficiales.

CORRESPONSAL

RIPIOS

Velando por el tipismo,
por la fiesta regional,
una "luchada", en febrero,
los políticos darán;
que acuda gente o no acuda,
a mí lo mismo me da.

Este encuentro en Tenerife
despierta curiosidad;
son seis o siete "partidos"
los que al "terrero" saldrán;
que triunfen unos u otros,
a mí lo mismo me da.

Por "levantadas" la Ceda,
los de "Centro" a "encaderar",
los radicales por "cangos",
"zancadillas" los demás;
que "garren" bien o no "garren",
a mí lo mismo me da.

Los "pollos" de los "partidos",
de pueblo en aldea van,
con "sermones" y "ajijides",
la luchada a preparar;
si éste o aquél enronquece,
a mí lo mismo me da.

López de Vergara y Mesa,
con Orozco "garrarán",
también Benítez de Lugo,
campeón tiempos atrás;
si sale alguno por "cáida",
a mí lo mismo me da.

Un "desafío a tres luchas"
dicen que concertarán
Sotomayor-Pérez Díaz,
y Capote-Marichal;
si surge un independiente,
a mí lo mismo me da.

Añaden que en el "terrero"
"variscazos" se darán
los luchadores, si abusan
de "peludos" del Sauzal;
si éste o aquél va a la cárcel,
a mí lo mismo me da...

De política no entiendo,
de interese ando mal,
y vendo por diez pesetas
el voto, ¿no hay quién dé más?
Respondan, que a eso no digo,
a mí lo mismo me dá.

CROSITA.

A mediados de Febrero llegarán a Tenerife dos buques de guerra ingleses

Se hacen gestiones para que visite también nuestra isla el acorazado "Nelson"

El señor Arriaga comunicó ayer a los periodistas que hacen la información de Marina que según le participaba el cónsul de Inglaterra en esta plaza, a mediados de febrero próximo visitarán este puerto dos barcos de la escuadra británica.

Nos facilitó también el escrito del representante inglés, que dice como sigue:

"Tengo el honor de comunicar a V. E. que ha sido solicitado el asentimiento del Gobierno de la República Española para la visita al puerto de Santa Cruz de Tenerife de las siguientes unidades de guerra de S. M. Británica:

El "Furious", portaviones, de 22.450 toneladas, al mando del capitán de navío, señor A. N. Dowding.

El "Sturdy", destróyer, de 905 toneladas, al mando del teniente comandante señor J. H. Huntley.

La visita será del 11 al 14 de febrero.

Se está gestionando para que también visite esta isla, al mismo tiempo que los barcos mencionados, el acorazado "Nelson", de 33.500 toneladas, al mando del almirante sir Roger Backhouse, comandante en jefe de la Home Fleet.

Desde luego, como V. E. comprenderá, de efectuarse estas visitas no habrá festividades de ninguna clase, por motivo del fallecimiento de mi querido soberano."

Ministerio de Cultura 2010

INFORMACION REGIONAL

Grandes temporales en las islas

En Santa Brígida un árbol, al derribarse, mata a una joven

El violento temporal de viento reinante en las zonas Sur y Centro de la isla fué un verdadero huracán que arrancó de cuajo muchos árboles.

Algunos campesinos aseguran que desde hace muchos años no habían sentido una cosa semejante. Muchos abandonaron sus casas ante el temor de que se derrumbaran.

Las pérdidas ocasionadas por el huracán son bastante elevadas.

La línea de conducción del fluído eléctrico sufrió averías, por lo cual no hubo luz en Tafira, Santa Brígida y San Mateo.

Con motivo de los temporales, aproximadamente a las 10 de la mañana, y en vista de las numerosas ramas que había derribado el viento, decidieron ir a recoger leña Diego Martín Pérez, de 58 años, casado, en unión de sus hijas Francisca Martín Jiménez, de 18 años, Angela y un vecino llamado Manuel Cabrera. A un kilómetro aproximadamente de la casa de Diego Martín, verificaron este trabajo, después de lo cual emprendieron el regreso. Este se realizaba sin ningún contratiempo, cuando de improviso al pasar por el mencionado puente, la violencia del viento rompió a un eucalipto por su mitad, teniendo la desgracia de caer sobre el cuerpo de la infortunada joven Francisca. Esta cayó de bruces sin conocimiento.

Pasados los primeros momentos de confusión, ya que el árbol había herido también, aunque levemente, a Manuel Cabrera Ramírez, pasó por el lugar del hecho un taxi, el cual trasladó a la herida a la casa del médico titular de Santa Brígida don Ramón Rodríguez Lozano. Al ingresar era ya cadáver, según certificó el citado médico, sobreviniéndole la muerte a causa de una grave conmoción, producida por el golpe del árbol.

Después de verificadas las oportunas diligencias el cadáver de la infortunada joven fué trasladado al domicilio paterno, a petición de sus familiares.

El hecho ha causado profundo sentimiento, por ser la víctima muy apreciada de todos sus vecinos.

Varios accidentes

El individuo Manuel Cabrera, que marchaba por unos caminos, se vió sorprendido por la caída de otra rama bastante grande de eucalipto, sepultándolo.

Manuel pudo desasirse de las ramas y se salvó milagrosamente.

En un auto de pasaje marchaban en dirección a Santa Brígida el presbítero don Pedro Santana Artiles y el letrado don Francisco García y García. El viento arreciaba y de unos árboles se desprendieron unas ramas que cayeron en la trasera del vehículo.

Información de la Isla

TACORONTE

Temporal de viento

Ha cesado por completo el viento huracanado que durante dos días azotó los cultivos de este pueblo.

Las pérdidas ocasionadas en las plataneras y tomateros son enormes, viniendo a agravar la situación angustiosa por que atraviesa nuestra agricultura.

Enfermo

Continúa mejorando de las lesiones producidas en un accidente automovilista el industrial de esta localidad don Emilio Rosa Acosta, gracias al celoso cuidado de que fué objeto desde el primer momento por el médico don Ernesto Castro Martín.

SAN JUAN DE LA RAMBLA

Más de un ochenta por ciento de los plantíos, arrasados

Una nueva desgracia se ha cernido sobre nuestro agro. A la aguda crisis que desde hace ya más de cuatro años hemos venido sufriendo por la desvalorización de los frutos, hay que añadir un golpe mortal. La ruina del campo hará que todo se mediatice, sin que se vislumbren posibilidades de regeneración.

Ha agravado aun más la situación el violento huracán del martes último.

La violencia del viento fué tal, que arrasó por completo los plantíos de plátanos y tomates. Los daños causados en este término tienen tanta importancia que es imposible calcular las pérdidas ocasionadas. Baste decir que se ha perdido totalmente más de un ochenta por ciento de los plantíos.

Los agricultores hállanse consternados ante la magnitud de la desgracia, presagiando días tristes.

Según nuestras referencias, los damnificados pienasn reunirse para pedir auxilios al Gobierno, solicitando recursos, créditos y que se conceda una moratoria.

Por hoy nos limitamos a dar escuetamente estas impresiones de la terrible desgracia del campo, y estaremos atentos para hacer resaltar oportunamente los acontecimientos que se vayan derivando de tal situación.

REALEJO BAJO

Boda

El miércoles último contrajo matrimonio en esta localidad, con la señorita María Teresa Yanes Anceaume, nuestro estimado amigo don Manuel Pérez Siverio.

La ceremonia nupcial tuvo lugar en la parroquia de la Concepción, siendo apadrinados los contrayentes por la señorita Carmen Yanes Anceaume, hermana de la novia, y don José Pérez Siverio, hermano del novio.

Por el luto reciente del señor Pérez Siverio, la boda se celebró en la intimidad de la familia.

Deseamos a los nuevos esposos todo género de felicidades.

En el Círculo de Bellas Artes

La exposición de obras de Rafaello Busoni

En el salón del Círculo de Bellas Artes se halla abierta al público una exposición de obras del notable pintor y dibujante Rafaello Busoni, huésped actualmente de nuestra isla.

Muchos de los trabajos contenidos en la exposición son, por cierto, escenas y paisajes de los campos de Tenerife, acertadamente ejecutados al óleo, a la acuarela y al pastel.

En los tres procedimientos demuestra el artista Busoni su maestría, acusando las cualidades que lo distinguen, como captador acertado de sugestiones y fiel intérprete de motivos. Descuella tal maestría sobre todo en el óleo y pastel, manifestándose de modo rotundo, incuestionable, por el dibujo, en lo que su personalidad artística se revela definitivamente.

En la colección de óleos que presenta Busoni hay obras de gran interés y de evidente atractivo. En los trabajos al pastel, algunos, como por ejemplo "Playa en el Norte", "Cardones", "Atardecer", "En el monte de La Esperanza" y otros que no recordamos de momento, son bellísimos, mereciendo elogios tanto por lo que respecta a dibujo y composición como a colorido y matices.

También presenta un cuadro al óleo en gran tamaño, que titula "Escena campesina", en el que se manifiesta el arte de Busoni, su perfecto conocimiento del dibujo y su maestría en el manejo del color y en la composición de conjuntos.

A nuestro entender es, sin embargo, lo más saliente de la exposición, lo que mayores méritos acusa, la colección de dibujos para ilustraciones que presenta, tanto los correspondientes a la colección de páginas caligrafiadas de "Los intereses creados", como los que abarca el catálogo en la expresión colectiva de "Dibujos para una novela flamenca", revelando todos el arte y la personalidad característica y relevante de Busoni como dibujante ilustrador.

En conjunto, la exposición resulta interesante y digna por todos conceptos de elogios, resaltando en ella tanto como en las cualidades del artista su sano afán y plausible interés por recoger motivos de nuestra tierra, en apreciación justa y ponderada de valores y atractivos.

Reciba por ello, con doble causa, el artista Rafaello Busoni, un aplauso sincero que justamente tributamos a su obra y nuestra íntima, cordial felicitación.

De la cuestión tabaquera

El presidente del Sindicato de Fabricantes de Tabacos de Gran Canaria ha publicado el siguiente telegrama del señor director general del Timbre en contestación a otros enviados por don Rafael Guerra del Río:

"Rafael Guerra del Río. Las Palmas. Contesto su telegrama hoy. Vengo gestionando intensamente realización pedido en cuantía suficiente. Tengo esperanza conseguir alguna mejora que atenúe paro. Espero poder darle noticias dentro de pocos días. Le saluda, Daniel López, director general Timbre."

* * *

El Sindicato del Ramo de la Construcción nos envía la siguiente nota:

"Sr. Director de LA PRENSA.

Rogamos publique en el periódico de su digna dirección las siguientes líneas.

"Telegrama cursado por el Sindicato de la Construcción según acuerdo de la asamblea popular:

Sr. Presidente del Consejo de ministros, ministro de Hacienda y ministro de Trabajo:

Totalmente identificados con acuerdos de la Asamblea popular, celebrada el día 17 del corriente, este Sindicato protesta enérgicamente con el mayor respeto por confeccionar contratos Tabacalera sin tomar en consideración demandas suscriptas por el ingeniero don Juan José Luque, representando obreros tabaqueros del Archipiélago.

Santa Cruz de Tenerife, 24 de enero de 1936.—La Administrativa."

TELEFONO

454

Los mejores y más lujosos taxis los encontrará usted en esta parada.

Parada de taxis de la plaza de los Patos.

«Los Cuyanos»

La simpática agrupación "Los Cuyanos", que en la función de las nueve y 45 de la noche de ayer, debutó en el Royal Victoria, obtuvo el éxito que se tenía por descontado dada la fama de dichos artistas.

Premuras del tiempo, por el deseo expreso de la Empresa de terminar a la hora prevista de las doce de la noche, fué motivo de que no se ampliase la audición ya bastante extensa por cierto.

En "Farol de los gauchos", verdadera pinturería gaucha, los herederos del arte de Gardel se excedieron, poniendo toda su alma nativa en la interpretación, lo que el público notó complacidamente.

Hoy, sábado, actuarán en las funciones de las seis y las nueve y 45, para las cuales hay ya bastante demanda de localidades, máxime cuando el atrayente número irá acompañado de la exhibición de un noticiario de palpitante actualidad y de la gran superproducción en español "Ojos cariñosos", en la que Shirley Temple realiza una de sus múltiples creaciones.

EL CINE

"El 113", en el Numancia

Ayer, en las sesiones de tarde y noche, se rodó en la pantalla de este cine la producción española "El 113", de la casa Herrera Oria, en la que actúa por vez primera ante el micrófono de la producción nacional el gran actor Ernesto Vilches.

La película, muy cuidada en todos sus detalles, denota una realización perfecta, destacando, como en todas sus actuaciones, la labor de Vilches, maestro en el arte de la caracterización, que en este film supera, si cabe, sus producciones anteriores.

También Virginia Zuri revela excelentes dotes de actriz.

La película gustará, como gustó anoche, y seguramente se verá bastante concurrido el Numancia mientras esté en cartel.

Hoy, en el Parque Recreativo

El principal protagonista de "Poderoso caballero...", la producción de Ibérica Film, que hoy se estrena en el Parque Recreativo, es el regocijante Casimiro Ortas, actor sobre el cual, por ser sobrado conocido, omitiremos comentarios.

Los demás elementos que le secundan, cada uno de por sí, por su solvencia artística, podrían ser los principales intérpretes de cualquier película. Sus nombres son "Castrito", Manolo París, Antonio Palacios, Fortunio Bonanova, Rafael Medina. Y si a éstos agregamos a la gentil Hilda Moreno, actriz bellísima y de fina sensibilidad artística, consagrada en la pantalla y recientemente en el escenario del Principal Palace, de Barcelona, y Olly Gebauer, la encantadora diva vienesa, que encarnan los dos principales papeles femeninos, justo será que su estreno sea un éxito completo.

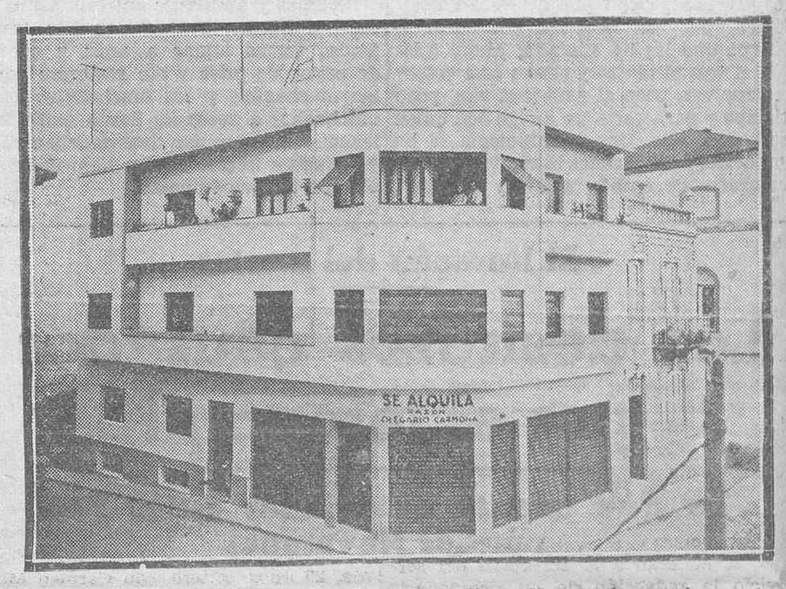

En este hermoso edificio, situado en la calle de Numancia, esquina a Callao de Lima, se alquila el amplio salón bajo con sótano, propio para comercio, industria, etc. Informará su administrador, Olegario Carmona, calle Bernabé Rodríguez, 4. teléfono, 1.065.

Sociedad Cooperativa

DE CONSTRUCCION DE CASAS BARATAS DE SANTA CRUZ DE TENERIFE

De orden del señor presidente se cita por la presente a los señores accionistas de esta Cooperativa, para que asistan a la junta general ordinaria que tendrá lugar el día 26 del actual, a las 15 horas, en los salones del Círculo Mercantil de esta capital, con sujeción al siguiente

ORDEN DEL DIA

1.—Lectura, discusión y aprobación, si procede, del acta de la sesión anterior.

2.—Lectura de la Memoria reglamentaria.

3.—Aprobación, si procede, de las cuentas relativas al año 1935.

4.—Manifestaciones de la presidencia y de los señores socios.

NOTA.—Las cuentas que han de aprobarse se encuentran a disposición de los señores socios, a las cinco de la tarde, en las oficinas de esta Cooperativa, situada en la calle de las Flores, 8.

Santa Cruz de Tenerife, 18 de enero de 1936.—El secretario, Isauro Alvarez López.—V. B. El presidente, Emilio López.

×

Balance de situación de la Sociedad Cooperativa de Construcción de Casas Baratas, de Santa Cruz de Tenerife, en 31 de diciembre de 1935

ACTIVO

Solar del barrio de Salamanca	62.255'04
Mobiliario	1.801.85
Gastos amortizables por accionistas	24.021.52
Acciones beneficiadas en sorteos	1.028.791.21
Acciones rescatadas	82.025.00
Tesorería	41.962.01
Caja	473.14
Recibos de cuotas retirados	72.640.00
Recibos de acciones rescatadas	20.815.00
Banco de España n/ c/c/	23.362.07
Cuarto Grupo	6.065.36
Amortización de calles	67.736.00
Total activo	1.431.948.20

PASIVO

Amortización de acciones rescatadas	1.568.00
Caja de Previsión Social	382.555.23
Tercer Grupo	8.413.51
Total pasivo	392.536.74

RESUMEN

Importe del capital activo	1.431.948'20
Importe del capital pasivo	392.536.74
Importe del capital líquido	1.039.411.46

Santa Cruz de Tenerife, 31 de diciembre de 1935.—El contador, Eugenio González.—V. B. El presidente, Emilio López.

Derecha Regional Tinerfeña

ASAMBLEA EXTRAORDINARIA

CONVOCATORIA

Por la presente se cita a todos los directivos, afiliados y simpatizantes de la "DERECHA REGIONAL TINERFEÑA", para que concurran el miércoles, 22 de los corrientes, a las 2 de la tarde, a la ASAMBLEA EXTRAORDINARIA que habrá de celebrarse en nuestro domicilio social, Capitán Galán, 44, principal, con arreglo al siguiente

ORDEN DEL DIA

1.—Exposición detallada por parte del Consejo Supremo del actual momento político y acuerdos que hayan de tomarse con relación a las elecciones convocadas para el 16 de febrero próximo.

2.—Manifestaciones de los señores asambleistas.

Santa Cruz de Tenerife, 20 de enero de 1936.—Por el Consejo Supremo: El secretario político, José Vicente Pérez de Valero. V. B. El presidente, Juan Rumeu y García.

Acción Popular Agraria

ASAMBLEA GENERAL EXTRAORDINARIA

Por la presente se convoca a todos los Comités de esta provincia a la Asamblea general extraordinaria que se celebrará el día 26 del corriente, a las nueve de la mañana, en el local social del Comité Provincial, para la proclamación de los candidatos que han de representar al partido en las próximas elecciones.

Los Comités locales y las entidades adheridas han sido convocadas por carta de la Secretaría general.

Santa Cruz de Tenerife, 20 de enero de 1936.—EL COMITE PROVINCIAL DE A. P. A.

Acción Popular Agraria

AVISO IMPORTANTE

Por el presente se hace un cordial y fervoroso llamamiento a todos los asociados, simpatizantes, elementos de derechas y personas de orden, que estén dispuestas y decididas a prestar su valioso concurso personal y directo, y resueltas a trabajar activamente en las elecciones generales que se avecinan. A tal finalidad se les requiere y se les ruega para que asistan todas las tardes, de seis a nueve, al local de Acción Popular Agraria, sito en la calle de Villalba Hervás, (antes Tigre), número 3, para oír sus indicaciones e iniciativas, y asimismo *para que indiquen la forma en que deseen participar y coadyuvar en* la próxima lucha, ayudando con su inmediata aportación en los trabajos electorales preparatorios.

No puede olvidarse la importancia histórica del momento nacional y la obligación de sacrificarse para salvar a España, impidiendo la repetición de los sucesos revolucionarios que enlutaron y enlodaron el nombre de la Patria, y que de repetirse convertirían el suelo nacional en una inmensa Asturias, la Ciudad Mártir.

Todo tinerfeño que sienta y piense como nosotros está obligado moral y materialmente a dar su esfuerzo y su aportación en la contienda electoral que se avecina.

EL COMITE PROVINCIAL DE A. P. A.

OFICINA TECNICA

PROYECTOS Y DIRECCION DE OBRAS — PRESUPUESTOS GRATIS

Contratas; Valoración, medición y deslinde de terrenos y edificios; Certificaciones; Particiones; Levantamiento de planos; Parcelaciones; Planos topográficos; Decoración; Muebles; Maquetas. Toda clase de dibujos, etc.

ESTA OFICINA CUENTA CON PERSONAL PROFESIONAL ESPECIALIZADO Y COMPETENTE

SANTA CRUZ DE TENERIFE — Rambla de Pulido, 9 — Teléfono 1393

HORAS: De 9 a 12 y de 3 a 6

LA LAGUNA DE TENERIFE — Bencomo, 21 — Teléfono 1682

A los Venezolanos

Don Julio Hardisson y Espou, Cónsul de los Estados Unidos de Venezuela en Tenerife.

Hago saber a todos los venezolanos que se hallen en esta jurisdicción Consular el 31 del corriente mes de Enero y 1, 2 y 3 del próximo mes de Febrero, que deseando conocer el Gobierno de la República el censo exacto de los venezolanos que en dichos días se encuentren fuera del país, encarezco a todos los que residen en Tenerife se sirvan manifestar por escrito o personalmente a este Consulado las siguientes particularidades:

Nombre completo de la persona, sexo, si está domiciliado o es transeunte, si sabe leer y escribir, edad, estado civil, filiación, religión, ocupación, oficio o industria que ejerza y lugar de nacimiento (exprésese el nombre del Estado o del territorio donde nació).

Santa Cruz de Tenerife, 18 de enero de 1936.

Cooperativa Tinerfeña

Asociación Oficial constructora de Casas Baratas

CONVOCATORIA

Por la presente se comunica a los señores asociados que de acuerdo con nuestros Estatutos se convoca a junta general ordinaria, de segunda convocatoria, para el día 25 de enero de 1936, a las 6 de la tarde en el local del Centro de Dependientes, calle de Robayna, rogando a todos los señores asociados la puntual asistencia, pues media hora después de anunciada se celebrará con el número de socios que concurran, con arreglo al siguiente

ORDEN DEL DIA

1.—Lectura y aprobación del acta anterior.

2.—Examen y aprobación de cuentas del año 1935, si procede.

3.—Confirmación o rectificación de los cargos de vocales, provistos interinamente por este Consejo.

4.—Elección de nueva Comisión inspectora de cuentas, de acuerdo con el artículo 16 de los Estatutos.

5.—Manifestaciones de los socios.

6.—Manifestaciones de la Mesa.

Santa Cruz de Tenerife, 10 de enero de 1936.—P. A. de la J. D. El secretario, Moisés Grandoso.—V. B. El presidente, M. Blasco.

En Enero...

PODEROSO CABALLERO

La atrayente alegría del niño

revela unos nervios normales y que su sueño es placido y duradero. Al despertar se encuentra rebosante de buen humor, con deseos de jugar y sin miedos pueriles ni otras manifestaciones evidentemente patológicas. Cuando no sucede así, el niño necesita una cura que normalice sus funciones nerviosas. El

Bromural «Knoll»

sedante y normalizador de los nervios absolutamente inofensivo, también para la infancia, es el remedio de infalible resultado.

De venta en las buenas farmacias en tubos de 10 y de 20 tabletas.

KNOLL A.-G., Lúdwigshafen del Rhin (Alemania).

Clínica Oftálmica "Santa Lucía"

DR. CORVINIANO RODRIGUEZ

Oculista

Director del Dispensario Antitracomatoso de la provincia. Oculista del Hospital Civil y Casa Cuna y Médico Oculista Municipal

Horas de consulta: De 10 a 10 y de 4 a 6 de la tarde

Puente de Galcerán y Avenida de San Sebastián. — Teléfono, 809

Laboratorio de Análisis

del Licd. Daniel Piñeiro

DIPLOMADO DEL INSTITUTO NACIONAL DE HIGIENE

EX ASISTENTE DEL HOSPITAL NACIONAL DE ENFERMEDADES INFECCIOSAS Y DEL INSTITUTO PROVINCIAL DE HIGIENE.

SE HACEN TODA CLASE DE ANALISIS CLINICOS, QUIMICOS Y BACTERIOLOGICOS.

La Laguna: Herradores y San Juan.--Farmacia y Laboratorio PIÑEIRO

Partos y enfermedades de la mujer

ASISTENCIA Y CONSULTA POR EL ESPECIALISTA

José Fernández Villamarín

TOCOLOGO DEL HOSPITAL CIVIL

DIATERMIA, RAYOS ULTRA-VIOLETA E INFRARROJOS, ANALISIS EMBARAZO, MATERIAL RECONOCIMIENTO ELECTRO-AUTOMATICO, ETC, ETC.

CONSULTA: DE 4 A 6. CONSULTA ESPECIAL: DE 11 A 12.

CALLE DE LA ROSA, NUMERO 18. TELEFONO, 4-1-8.

Ministerio de Cultura 2010

INFORMACIONES Y NOTAS DE LA VIDA LOCAL

Ayuntamiento

Recepción de obras

El Ayuntamiento ha aprobado el acta de recepción definitiva de las obras de conducción de aguas a Igueste de San Andrés.

Bases para un concurso

También ha aprobado las bases para provisión de plaza de cobrador de los Mercados.

Edificaciones

Han sido autorizadas las siguientes obras particulares:

A don Leopoldo Davi, para construir dos cuartos altos en la azotea de la casa sita en la prolongación de Igualdad núm. 17.

A don Juan Martínez Guerrero, para construir una casa en la calle enclavada al poniente del Fielato de la Cruz del Señor.

A don Blas Camacho Barrios, para construir una casa en la calle núm. 17 del barrio del Perú.

A doña Rita Miranda, para construir una casa en solar que posee en la Rambla XI de Febrero.

Petición denegada

El Ayuntamiento ha acordado denegar el permiso solicitado por don Emilio Hernández Arvelo, para habitar los almacenes de la casa que construye en la carretera a La Laguna.

Cabildo Insular

La sesión de ayer

Ayer tarde celebró sesión la Comisión gestora, adoptando los siguientes acuerdos:

Designar a la operadora doña Catalina Delgado Martín para que se haga cargo del servicio nocturno de la Estación Telefónica de Güimar.

Aprobar el proyecto de construcción de una pista del Amparo al Pinar del Estado, con un presupuesto de 82.225 pesetas, término municipal de Icod.

Conceder una subvención de 5.000 pesetas para la reparación del camino vecinal que desde Los Silos conduce al Monte de las Aguas y Pasos.

Encargar al arquitecto de la Corporación confeccione el proyecto de edificio para Estación Telefónica de Güimar.

Estudiar la forma de que el Estado se haga cargo del muelle desembarcadero de Güimar.

A propuesta del consejero inspector del Hospital de la Orotava, don Bernardo Cólogan, se acordó realizar determinadas obras sanitarias en el mencionado Asilo.

A propuesta del señor Torres Barroso, se encargó a la Dirección del servicio la redacción de un presupuesto para la instalación de un locutorio que una el pago de Rui-Gómez con el de Llanos en el Tanque, y a propuesta del señor Mayato que se instale otro a la entrada del camino de Aguamansa a Benijos.

Por último, se acordó visitar al excelentísimo señor gobernador civil de la Provincia la Corporación para expresarle el agrado con que ha visto su actuación con motivo de los luctuosos sucesos acaecidos recientemente en esta capital, y exponerle al propio tiempo los grandes daños causados en el Norte de la isla a los agricultores por el ciclón, rogándole interese de los Poderes públicos se preste algún amparo a los damnificados.

Manuel Marín Tapia

APAREJADOR

Viera y Clavijo, 15, piso 2.º -- De 10 a 1.

SANTA CRUZ DE TENERIFE

PODEROSO CABALLERO

Casimiro Ortas

Gobierno civil

Comisario de Policía

Mañana llegará a esta capital el comisario de primera del Cuerpo de Investigación y Vigilancia, don Telmo Almellones, enviado por la Dirección general de Seguridad en comisión de servicio.

Le acompañan varios agentes.

El señor Almellones ha prestado últimamente sus servicios en Asturias y Zaragoza.

La fuerza que llegará mañana de la Península

Mañana, por la noche, llegará de la Península, en el vapor "Isla de Tenerife", la fuerza de Asalto y Guardia civil que viene a engrosar las plantillas de esta capital.

Muchos guardias no pudieron embarcar en Cádiz por no disponer de hueco en el buque.

Quejas y comunicados

Un ruego al Director y personal de los Tranvías

Varios abonados al Tranvía se han acercado a esta Redacción para que roguemos por este conducto a la Dirección y personal del Tranvía tengan la amabilidad de ponerse de acuerdo para no suspender el servicio de tranvías, por lo menos hasta las 6 y cuarto de la tarde, teniendo en cuenta que quienes lo piden son también obreros (o empleados, que es lo mismo) y el trastorno económico principalmente que se les causa a estos modestos obreros de la industria y el comercio que viven en La Cuesta y La Laguna, retirándose los tranvías antes de las 6, como ocurrió el jueves, 23.

Esperan ser atendidos y dan por ello las gracias anticipadas a todos.

Registro civil

Nacimientos

Vicente Eugenio Peraza Pérez, Sebastián Velázquez Castro, Juan José González y González, Carmen García Reyes, Sebastián Zamora Perera, Eulogio Ramírez Santana, Luis Antonio Hernández Rodríguez, Eduvigis Santana García, Concepción García Martín, Inés Barrera Borges, Vicente Marco Pestano, Rafael Marrero Acosta, Candelaria Díaz Pérez, Juan González y González.

Matrimonios

Manuel Logendio Clavijo, de La Laguna, 29 años, soltero, con Elena Parejo Moreno, de Icod, 20 años, soltera.

Antonio Marrero y Marrero, de Fasnia, 29 años, soltero, con Carmen Morales Méndez, de esta capital, 26 años, soltera.

Antonio García Afonso, de esta capital, 25 años, soltero, con Cándida Sabina Galindo, de esta capital, 22 años, soltera.

Emilio Méndez Martín, de Teruel, 24 años, soltero, con Adela Vidal Arabí, de Barcelona, 26 años, soltera.

Victoriano Sánchez Martínez, de San Bartolomé (Alicante), 36 años, soltero, con Nemesia María de los Dolores Montañez Cabrera, de La Laguna, 25 años, soltera.

Defunciones

Magdalena González Sosa, de La Laguna, 76 años, viuda. Asilo de Ancianos.—Asistolia.

Clotilde Infante Gutiérrez, de esta capital, 48 años, casada. San Martín, 23.—Uremia.

Ana Luisa Rodríguez Cabrera, de Lanzarote, 28 años, casada. Vallseco.—Colapso.

Ana Quintero García, de Granadilla, 80 años, viuda. San Antonio, 32.—Coma.

Juana Montelongo, de la Orotava, 44 años, viuda. Hospital Civil.—Tuberculosis pulmonar.

Carlos Yanes Silberio, de esta capital, 6 meses. Hospital de Niños.—Dispepsia crónica.

María de León Méndez, de Lanzarote, 20 años, casada. Hospital Civil.—Tuberculosis pulmonar.

Notas de sociedad

VIAJEROS

En la motonave "Villa de Madrid" llegaron ayer a esta capital:

De Barcelona, don Ramón de Ibarra, doña Enriqueta Fernández, don José M. Marco, don Luis Puget, don José Antonio Pons y don Paul William Juner.

De Cádiz, don José Pedrosa, don José Velter y señora, don Luis Arnualda, doña Carmen Hurtado, don Cristóbal Kirk, y señora, don Gustavo Casse, don Martín Bolche y señora, don Rafael Vázquez, don Benito García, don Antonio Vinagre y señora y don Faustino Rivas.

De Las Palmas, don Juan Pallarés, don José Gumá, Mr. H. G. Sprengers y señora, don Mariano Ureta, don Luis Teresa, don Raimundo Casamore, don Carlos Pérez, don Fernando Arencibia, don Juan Moch, don José Brito y don Antonio Escobar.

—Ha regresado de Madrid el catedrático de la Universidad, don Eulogio A. Villaverde.

—En el vapor "Gomera" llegaron ayer de Santa Cruz de la Palma don Juan Fernández, don Pedro Mendoza, don Enrique Francés, don Narciso Cruz, don Juan González, don Manuel Galván y don Eusebio Rodríguez.

—Han hecho viaje a Las Palmas don José Martínez, don Juan Valerón, don Ernesto Haupt y don Julio Arencibia.

—Ha llegado de Madrid don Andrés de las Casas y Casaseca.

BODAS

El sábado último contrajo matrimonio en esta capital con la señorita Maruca García González, el joven don Francisco Mérida Gutiérrez. Firmaron el acta testifical don Emérito y don Angel Arteaga Gutiérrez.

Deseamos felicidades a los contrayentes.

—Ha contraído matrimonio en esta capital con la señorita Cándida Sabina Galindo, el joven don Antonio García Afonso.

—También se ha celebrado la boda de la señorita Adela Vidal Arabí, con don Emilio Méndez Martín.

ENFERMOS

En Icod continúa enfermo de bastante cuidado el recaudador de Hacienda de aquella zona, don Antonio Borges Martín.

NATALICIOS

En esta capital ha dado a luz una niña la señora esposa del maestro nacional y estimado amigo nuestro, don Eduardo Puerta Pérez.

NECROLOGIA

Ha fallecido en esta capital, a la edad de 80 años, la señora doña Ana Quintero García, a cuyos familiares testimoniamos nuestro pésame.

—También ha dejado de existir en esta capital la joven señora doña Ana Luisa Rodríguez Cabrera.

A sus familiares significamos nuestro pésame.

Llegada de trasatlánticos ingleses

Ayer, poco antes de mediodía, llegó procedente de Buenos Aires y escalas el trasatlántico inglés, "Andalucía Star", con viajeros de tránsito.

Después llegó el "Avila Star", de la misma Compañía, que venía de Inglaterra en viaje para Sud América.

Ambos buques fondearon en el antepuerto, en espera de atraque para tomar petróleo.

El correo de la línea Península-Canarias-Fernando Póo, "Ciudad de Cádiz", que había llegado por la mañana procedente de Barcelona y escalas, zarpó para Santa Isabel a las dos y media, y el buque-tanque español, "Badalona", que se hallaba cargando gasolina y petróleo para la Campsa, se desatracó también para facilitar el atraque de aquellos trasatlánticos.

Los barcos ingleses atracaron alrededor de las cuatro de la tarde, para tomar combustible líquido.

Por la noche fueron despachados para sus respectivos destinos: el "Andalucía Star" para Madera, Lisboa y Londres, y para Buenos Aires y escalas el "Avila Star".

por 90 céntimos

puede usted comprar esta cajita de bolsillo con las agradables

PASTILLAS RICHELET

BALSÁMICAS-ANTISÉPTICAS SEDATIVAS

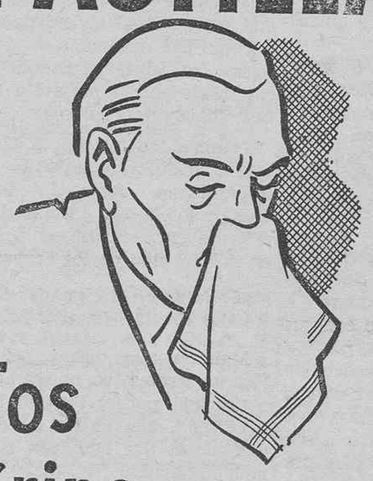

Los ancianos, adultos y niños propensos a bronquitis y resfriados, y todo aquel que está expuesto a los cambios bruscos de temperatura, deben proteger sus vías respiratorias con PASTILLAS RICHELET. Favorecen las secreciones eliminatorias; calman los ataques de tos y la opresión del pecho; hacen desaparecer las irritaciones de la garganta y la ronquera, y preservan bronquios y pulmones de catarros. Son aromáticas, muy agradables y crean en las vías respiratorias una inhalación balsámica antimicrobiana.

Tos Gripe Catarros

Acostúmbrese a llevar en la boca una Pastilla Richelet y pasara el invierno sin catarros.

Pídase en farmacias { Cajita de bolsillo: Sólo 90 céntimos. Caja grande: 1,85, mas el timbre.

Si desea folleto gratuito para la curación de las vías respiratorias, pídalo al LABORATORIO RICHELET - San Bartolomé, 30 y 32 - San Sebastián.

Instrucción Pública

Reunión de autoridades

En la Sección Administrativa de Enseñanza se reunirá hoy la Junta provincial de autoridades de Instrucción Pública, con asistencia del jefe de la Sección, Inspectora-jefe y directora de la Escuela Normal de La Laguna.

La Junta hará nombramientos de maestros interinos para proveer las vacantes existentes en la actualidad en la provincia, y que son:

De maestros: Unitarias de Las Ledas, en Breña-Alta, y El Gusano, en Frontera, Hierro.

De maestras: Unitarias de El Gusano, Icod el Alto número 2, y Mocanal, en el Hierro.

Creación de escuelas

La Inspección de Primera Enseñanza se ha dirigido a los Ayuntamientos de San Sebastián de la Gomera y Güimar recabando se comunique a este Centro si se dispone de local y material para las escuelas que han sido creadas provisionalmente en dichos Municipios, con objeto de que los Inspectores de las respectivas zonas giren la correspondiente visita a los mismos y se instruya el oportuno expediente para elevar a definitiva la creación de dichas plazas.

Concurso de traslado

En la Gaceta se publica una orden ministerial de Instrucción Pública confirmando los nombramientos hechos en virtud del último concurso de traslado.

Por lo que respecta a esta provincia, los nombramientos provisionales no sufren variación, confirmándose todos ellos por la Dirección general.

Las Bibliotecas escolares

Contestando a una consulta hecha por el Patronato Nacional de Misiones Pedagógicas, la Inspectora jefe comunica a dicha Superioridad que, además de las solicitadas hasta la fecha, juzga deben crearse bibliotecas en las escuelas de Arure (Gomera), Realejo Bajo, Icod y San Borondón, en Tazacorte (La Palma).

Partido Republicano Tinerfeño

Por la presente se ruega a los señores que componen las Juntas de Distrito y de Sección de esta capital tengan la bondad de concurrir a las ocho de la noche del día de hoy, al local del Partido Republicano Tinerfeño, sito en la Juventud Republicana (Ruiz de Padrón, núm. 1), con el fin de proceder a los trabajos preparatorios de la próxima elección para diputados a Cortes.

Santa Cruz de Tenerife, 24 de enero de 1936.—El secretario del Comité Municipal, J. Sánchez; El presidente, Castro.

Información judicial

Sumarios

El Juzgado de La Laguna instruye los siguientes sumarios:

Por desorden público, al intentar dejar a obscuras un sector de la población, hecho que se atribuye a Rafael López y Alonso Rodríguez.

Por sabotaje, al ser destrozados varios postes de la conducción eléctrica.

Por desorden público, al ser derribado con un cartucho de dinamita el cable de alta tensión a Tacoronte.

Por tenencia de arma de fuego, contra Gonzalo González Martín.

—El Juzgado de Icod se halla practicando diligencias sumariales por muerte de la joven Manuela Alvarez González, hecho ocurrido en la mañana del día 14 del actual en el sitio conocido por "Lechugilla", del término de los Silos.

Juicio ante el Tribunal de Urgencia

Ayer se celebró ante el Tribunal de Urgencia la vista de la causa seguida en el Juzgado de esta capital, contra Nicanor Padrón Lima y tres más, procesados por un supuesto delito de incendio.

El fiscal mantuvo sus conclusiones provisionales, que fueron rebatidas por el abogado defensor, señor López de Vergara.

El Tribunal dictó sentencia absolviendo a los procesados y declarando las costas de oficio.

Juicio por violación

El lunes próximo se celebrará la vista de la causa seguida en el Juzgado de La Laguna, contra Nicolás Gil Melián, procesado por un delito de violación.

Le defenderá el letrado señor Mascareño.

Delegación marítima

Presentación

Para notificarle un asunto que le interesa relativo a su alistamiento en la Armada, deberá comparecer con toda urgencia en la Sección de Registros de esta Dependencia el inscripto marítimo, Andrés Sánchez Hernández.

Atraque de barcos

La Casa Elder solicita autorización para que el vapor inglés de su consignación "Lasell", que llegará hoy a este puerto procedente de Sud América, pueda atracar al dique del Sur con objeto de realizar sus operaciones.

—También los señores Hamilton solicitan de la Capitanía del Puerto se autorice el atraque del vapor "Hare", que se espera hoy en esta capital.

Obras de mejoramiento

Por disposición del señor Arriaga han comenzado a ejecutarse obras de mejoramiento en el edificio de la Capitanía de Puerto.

Entre las mejoras que se acometerán está el acondicionamiento de una sala de espera, y, en general, se ejecutarán otros trabajos de menor importancia para la distribución de los distintos servicios.

EMPRESAS DE AGUAS

COMUNIDAD "ACHACAY"

ARAFO

Por la presente se convoca a junta general ordinaria, de primera y última convocatoria, que tendrá lugar en la sala de actos del Ayuntamiento de este pueblo, el día 30 de los corrientes, a la hora de las 14, con el fin de tratar del siguiente

ORDEN DEL DIA

1.—Lectura y, en su caso, aprobación, del acta anterior.

2.—Dar cuenta de los trabajos efectuados por administración.

3.—Examen de cuentas y nombramiento de una comisión que emita el correspondiente informe.

4.—Designación de la nueva Junta Administrativa para el presente año.

5.—Manifestaciones de los partícipes.

Arafo, 20 de enero de 1936.—El secretario, Rodolfo García.—V. B. El presidente, Virgilio Rodríguez.

¿Quien paga mejor el ORO y la PLATA?

Pues Déniz y Purriños, la casa más importante de Tenerife en la compra de dichos metales.

¿POR QUE? Porque tanto el oro como la plata lo emplean en los trabajos que confeccionan en los talleres de la casa.

No olviden: quien mejor paga el oro y la plata es DENIZ Y PURRIÑOS. Teobaldo Pówer, 4, frente a la Diputación provincial.

Círculo Mercantil

Estando próximas a su terminación las obras del nuevo edificio de esta Sociedad, su Junta directiva recuerda que hasta la fecha en que se verifique el traslado continuará rigiendo la actual cuota de entrada para los socios de Número (Comerciantes y Apoderados), pero una vez instalados en el edificio de la Plaza de la República, dicha cuota será mucho más elevada, imponiéndose también a los socios Supernumerarios (no Comerciantes), que en la actualidad se encuentran exentos de ella.

En el domicilio de este Círculo Mercantil, Dr. Comenge, 13, se encuentran a disposición de los que lo deseen, las papeletas de inscripción.

Santa Cruz de Tenerife, 8 de enero de 1936.El secretario, Guillermo Guigou. V. B. El presidente, Julio Fernández del Castillo.

MUEBLISTAS ARQUITECTOS DECORADORES

Suscríbanse a "NUEVAS FORMAS", la mejor revista española de muebles, arquitectura y decoración.

ESTANCO 5, LIBRERIA

Plaza de la República, 1. Teléfono 1248.

Ernesto Vilches

EL GENIAL E INDISCUTIBLE ACTOR ESPAÑOL, EN SU PRIMERA Y GRANDIOSA OBRA FILMADA ANTE EL OBJETIVO DEL CINE NACIONAL.

EL 113

POR SU IDEALISMO, POR SU DRAMATISMO, POR SU REALIZACION PERFECTA Y S UINTERPRETCION INSUPERABLE.

EL 113

ES LA PELICULA QUE NO DEBE DEJAR DE VER EL PUBLICO DE TENERIFE. — ENCARGUE SUS LOCALIDADES CON TIEMPO, LLAMANDO AL TELEFONO, 6-5, CINE NUNMANCIA.

A LAS 8 Y 30.—LA SUBLIME OPERETA DE LA CASA "CIFESA", POR IVAN PETROVICH y CAMILLA HORN:

FIESTA EN PALACIO

MUSICA DE STRAUSS MARAVILLOSA PRESENTACION

En el Cine Numancia

Ministerio de Cultura 2010

DESDE LONDRES

Apreciación sobre el problema tomatero

Los recientes precios ruinosos en los mercados consumidores coloca sobre el tapete la necesidad de poner remedio al problema angustioso del cultivo del tomate.

Debido al aumento en la producción de tomates en estos últimos años, rara ha sido la temporada en que no hemos tenido períodos desastrosos, durante los cuales muchos cosecheros y exportadores se han arruinado y todos han sufrido pérdidas importantes.

No hay duda que, sin una regulación obligatoria, el cultivo del tomate se hará cada año más azaroso y terminará por arruinar a todos o a la gran mayoría que a él se dedican, y por consiguiente sería un gran perjuicio para la economía de Canarias.

Ya se ha intentado amistosamente la formación de comisiones y hasta se han creado órganos semi-oficiales con objeto de poner remedios; pero, debido en gran parte a los intereses opuestos representados por las varias personas que integran estos órganos, y también a la falta de autoridad gubernativa, no se ha podido hacer nada eficaz, pues las restricciones acordadas en cada momento de desastre no han sido suficientemente severas y siempre han resultado tardías.

La regulación debe ser para evitar los desastres y no para aplicar remedio después de que se haya causado el daño.

Demasiado sabemos que hay personas contrarias a la regulación de embarques, que son todas aquellas que representan determinados intereses. Dichas personas no debieran tener representación en ningún órgano llamado a regular y a restringir los embarques.

Hay, también, desgraciadamente, ciertas personas, muy poderosas en el negocio, cuyo interés (creen ellos) es el de arruinar a sus otros competidores, para quedar ellos solos. Si se tratara de una competencia entre unos cuantos comerciantes que arriesgan su capital, no habría gran inconveniente, pero se trata de la ruina de miles de pequeños cosecheros, que no tienen otros medios de ganarse su vida y la de sus familias y que constituyen la principal fuente de riqueza de las islas Canarias.

Algunos de estos señores usan el argumento de la libertad comercial, alegando que si no hubiera protección el negocio se sanearía; pero este argumento lo usan (erróneamente a mi entender) con la esperanza de que al arruinarse los más débiles, ellos se harían más poderosos.

Es absurdo que, siendo Canarias el único país productor de tomates de noviembre a mayo, y por lo tanto pudiendo con este monopolio obtener precios remunerativos para su fruta, se empeñen unos cuantos señores en obligar al pobre cosechero isleño a cultivar y producir tomates para abastecer a Europa en cantidades excesivas y así darse el caso vergonzoso de que los tomates se venden en Inglaterra a precios más baratos de lo que cuesta producirlos en Canarias, debido a la política fratricida de algunos de sus hijos, cuya ambición es tal que les ciega a la razón y quizás a su propio interés.

Estos señores apóstoles de la libertad comercial y enemigos de restricciones, si desgraciadamente terminaran con todos sus competidores, ¿estarían ellos dispuestos a cultivar tomates y a inundar los mercados consumidores para vender su fruta a menos de lo que cuesta el cultivo?

Probablemente entonces restrigirían libremente los embarques en beneficio propio, después de haber arruinado a miles de cosecheros y quedarse con sus propiedades por casi nada.

En estos años últimos el negocio de tomates ha tenido que soportar cargas que no conocía antes. Inglaterra nos ha reducido la temporada de dos meses, y además nos hace pagar el diez por ciento de derechos. Alemania y Francia nos imponen restricciones con sus limitaciones y cupos. Por lo tanto, nosotros tenemos que tomar medidas para hacer frente a estas dificultades, y la única solución es la regulación de embarques de la manera más equitativa posible, para poder aprovechar la temporada más reducida que nos han impuesto los países consumidores. Una regulación, por mala que sea, es mejor que la desenfrenada libertad actual.

El bienestar de Canarias depende de la agricultura, y si ha sido necesario y posible a los Estados Unidos restringir el cultivo de algodón, a Inglaterra regular el cultivo de patatas y a otros países coordinar y organizar la producción de muchos artículos en defensa de sus nacionales, no debiera ser difícil a Canarias aprovecharse del monopolio que tiene si sus hijos mostrasen mejor voluntad de defender los intereses generales y no persistir en el caos actual que no puede producir sino enemistades y ruinas.

ISIDRO GARCIA.

Londres, enero de 1936.

De elecciones

El señor Rodríguez Figueroa, candidato de Izquierda Republicana

Anoche se celebró la asamblea provincial extraordinaria de Izquierda Republicana, con asistencia de delegados de todas las islas, resultando designado candidato para diputado a Cortes, don Luis Rodríguez Figueroa.

También se aprobó la coalición del frente popular, compuesto por Unión Republicana, Izquierda Republicana, Partido Socialista y Comunista.

Reinó gran entusiasmo y unanimidad en la adopción de los acuerdos.

Mañana serán designados los candidatos del Partido Republicano Tinerfeño

Mañana, a las diez, se celebrará en el Parque Recreativo la asamblea insular convocada por el Partido Republicano Tinerfeño, con el fin de designar los candidatos que lucharán en las próximas elecciones.

Según nuestras noticias, serán propuestos para formar la candidatura, los señores don Antonio Lara, don Andrés Orozco, don Alonso Pérez Díaz y don Rubens Marichal.

También mañana serán designados los candidatos de las derechas

Para las nueve de la mañana del domingo se halla convocada la asamblea de Acción Popular Agraria, con el fin de trazar las normas a seguir en la próxima contienda electoral y hacer asimismo la designación de los candidatos.

Estos, según se había dicho, serán don José Víctor López de Vergara y Larraondo y don Ramón González de Mesa, que lucharán por las mayorías, en unión de los candidatos del centro.

Velada artística

Hoy, sábado, a las 6 de la tarde, se celebrará en el Círculo de Bellas Artes una velada artístico-musical, organizada por los Estudiantes Católicos.

El programa del festival es el siguiente:

Primera parte

1. Andaluza del maestro Granados, ejecutada al piano por Rafael Marrero.

2. Romanza de "Doña Francisquita", por el tenor Emilio López-Perea.

a) Romanza de Rafael de "La Dolorosa", Serrano; por el mismo.

3. Diálogo de los Hermanos Quintero "Dos Pesetas", por J. Castellano y M. Izquierdo.

4. "El Niño Judío", Chapí; por el bajo Miguel Feria.

a) "Simón Bocanegra", bajo M. Feria.

Segunda parte

1. Danza del molinero del "Sombrero de Tres Picos", Falla; por Rafael Marrero (piano).

2. Recital poético, por Pablo Campos Manrubia.

a) Elegía a la tradición de España", de José M. Pemán.

b) "Noche lúgubre", de Alfonsina Storni.

c) Nocturno", de José Asunción Silva.

d) "La marcha triunfal", de Rubén Darío.

3. La farsa cómica en un acto, original de Julián Morón y Antón, "Consulta Médica", con arreglo al siguiente reparto:

Sabino, Jorge Castellano Gámez; Ortiz, José García Errazquín; Román, Rafael E. Pérez; Rufino, Pablo Campos Manrubia; Juan, Emilio López-Perea; Fidel, Miguel Feria; Probo, Pablo Campos Manrubia; Victoriano, José Ostende Molowny; Joaquín, Gustavo Castellano Gámez.

La parte de canto será acompañada al piano por Rafael Marrero Santa Cruz.

Casa de los Obreros

Sociedad de socorros mútuos

CONVOCATORIA

Por acuerdo de la junta directiva y en cumplimiento de lo que dispone el artículo 52 del Reglamento de esta Sociedad, se convoca a los señores asociados a junta general extraordinaria para el viernes próximo, 31 de los corrientes, a las 19 horas, en el local social, con sujeción al siguiente

ORDEN DEL DIA

1.—Examen y aprobación de cuentas del ejercicio anterior y dictamen de la comisión correspondiente.

2.—Presentación y aprobación del presupuesto del año actual.

3.—Elección de los cargos de vicepresidente primero y secretario.

4.—Manifestaciones de los señores socios.

Santa Cruz de Tenerife, 22 de enero de 1936.—El secretario, Rafael Fernández.—V. B. El presidente, Pelayo López.

Los estragos del temporal

NOTA DE ACCION POPULAR AGRARIA

La Comisión de Agricultura de este partido ha comenzado activamente sus gestiones encaminadas a conseguir del Gobierno una ayuda económica para que los agricultores damnificados puedan hacer frente a la angustiosa situación en que ha quedado la agricultura y todos cuantos de ella viven, después del último temporal desencadenado sobre la isla y que ha desvastado la mayor parte de los cultivos.

Se ruega a los propietarios y obreros agrícolas afiliados a nuestro partido concurran a la Asamblea que se celebrará en el local del Comité Provincial, Villalba Hervás, núm. 3, el próximo domingo, a las nueve de la mañana, con objeto de tratar extensamente sobre tan vital asunto, del cual depende la salvación de la riqueza agrícola tinerfeña.

Por la Comisión de Agricultura, Ramón González de Mesa, presidente.

Acción Popular Agraria ha cursado también al jefe del Gobierno, ministro de Agricultura, don Félix Benítez de Lugo, don Miguel Sotomayor, periódicos "A B C", "Debate", "Informaciones", Gil Robles, Casanueva y Carrascal, el siguiente telegrama:

"Temporal desencadenado sobre la isla en la noche del martes y madrugada del miércoles ha arrasado en un setenta por ciento el cultivo de platanales, única riqueza del país, ya en crisis por desvalorización del plátano. Situación es verdaderamente angustiosa por cuanto agricultores no disponen reservas económicas atender gastos nuevos plantíos, que tardarán producir cerca dos años. Situación obrero agrícola más angustiosa todavía, pues paro será inminente. País espera Gobierno favorezca triste situación, concediendo crédito ocho millones pesetas reintegrables en quince años para salvar agricultura única riqueza Tenerife."

Unión Republicana de Tenerife

El partido de Unión Republicana de Tenerife nos comunica que han quedado constituídas las siguientes Agrupaciones locales de dicho partido, cuyos Comités publicamos a continuación:

Santa Cruz de Tenerife

Presidente, don Domingo Molina Albertos; vicepresidente, don Francisco García Martín; secretario, don Domingo Rodríguez; tesorero, don Marcos Jiménez; vocales, don Pedro Hernández Pérez, don Cándido Reverón y don Manuel González.

Garachico

Presidente, don Luis Castañeda Concepción; vicepresidente, don José Bravo del Pino; secretario, don Justo Junquero; tesorero, don Pedro Méndez Rodríguez; vocales, don José Expósito González, don Augusto Yanes Barrios y don Manuel de la Torre Arocha.

Icod

Presidente, don Lucas Martín Espino; vicepresidente, don Fernando González Díaz; secretario, don Víctor Manuel Hernández Alvarez; tesorero, don Manuel Borges Rodríguez; vocales, don Rafael Miranda Delgado, don Domingo Martínez Martín y don Ramón Díaz.

Charco del Pino

Presidente, don Erasmo Delgado Alonso; vicepresidente, don Juan Garabote Díaz; secretario, don Andrés Delgado González; tesorero, don Juan Rodríguez Díaz; vocales, don Alejandro Oval Rodríguez, don Domingo Rodríguez González y don Francisco Torres Tacoronte.

Durante el mes actual quedaron constituídas todas las demás Agrupaciones locales de los distintos pueblos de la isla, muchas de las cuales cuentan ya con local social y gran número de afiliados.

×

El Comité de Unión Republicana espera las instrucciones del Comité Ejecutivo Nacional que le han sido anunciadas para celebrar la Asamblea provincial eligiendo candidatos para la próxima lucha electoral.

Nota de la Unión Eléctrica de Canarias, S.A.

Aun cuando esta Dirección no tiene por costumbre replicar a ciertas notas, comunicados y afirmaciones gratuitas que hace su personal en huelga, el hecho de que el mismo haya creído oportuno desmentir, en la prensa local de esta fecha, las manifestaciones hechas por esta empresa con relación a actos de sabotaje cometidos dentro de la central eléctrica, ante tal actitud, a esta Compañía le interesa consignar:

1.—Que por personas autorizadas y ajenas en absoluto a la Compañía se ha comprobado la existencia de los actos de sabotaje denunciados el 14 y 23 de los corrientes, que consistían en poner polvos de esmeril en varios cojinetes y en obturar las puertas de salida de humo.

2.—Que existe un grupo de reserva, compuesto de una turbina y una caldera, montada el último año y de cuya instalación se ocupó, como recordará el público, la prensa local.

3.—Que dicho grupo de reserva no ha funcionado ningún día durante la huelga y al intentar ponerlo en marcha hubo que desistir de ello en vista de los actos de sabotaje encontrados y descritos anteriormente.

4.—Que de sobra conoce el público, por estarlo padeciendo, los actos de sabotaje cometidos en las redes eléctricas y de gas y si éstos no fueron negados es debido a que no se conocen sus autores, pero como de los hechos dentro de la central se sabe a quienes alcanzan las responsabilidades, de ahí el interés en desmentir.

5.—Que en cuanto a la entrega de los servicios en el día en que el personal se fué a la huelga, no se pudo hacer la revisión a que alude el personal en su nota, ya que, dada la infinidad de aparatos, en ella se invertirían días.

LA DIRECCION

Ondulación permanente

Servicio esmeradísimo.—Precios sin competencia.

Peluquería Moderna para Señoras. Cruz Verde, 8 y 10. Teléfono 72.

Vitabana de Tenerife S. A.

Se participa a los señores suscriptores de acciones de esta Sociedad, que el pago de la tercera cuota correspondiente al mes de enero, de pesetas 50'00, deberá ser efectuado en el domicilio social, calle de Bethencourt Alfonso, 8 y 10, a más tardar hasta el día 31 del actual.

Santa Cruz de Tenerife, 20 de enero de 1936.—El director-gerente, Manuel Cruz Delgado.

NOTA.—Las gestiones entabladas con la Dirección General del Timbre con objeto de poder efectuar a metálico el reintegro de los timbres correspondientes a los títulos de esta Sociedad, están muy adelantadas, y con el próximo pago de febrero los señores accionistas podrán retirar sus respectivas acciones.

SE NECESITA REPRESENTANTE

especializado en MADERAS.

Adrián Miranda.-VIGO.--Guixar

Como producto de higiene, contra la calvicie y las enfermedades del cuero cabelludo en todas sus manifestaciones, así como para eliminar la caspa, como lo más eficaz le aconsejo use esta LOCION

"UR NIA"

Venta: En Droguería Espinosa, plaza de la República. Santa Cruz de Tenerife.

Comisión Gestora del Hospital Militar de Tenerife

El próximo día 24 de los corrientes, a las 11 horas, se reunirán en el Hospital Militar de la plaza, despacho de su señor presidente, los señores que constituyen la Comisión Gestora de compras del mismo, al objeto de concertar en su caso la adquisición de los artículos necesarios durante el próximo mes de febrero para el mismo.

Los pliegos de condiciones técnicas y legales, modelo de proposición, calidades y características exigidas a los artículos, muestras de los mismos, cantidades aproximadas necesarias, y cuantos datos interesen a los presuntos ofertantes, se encuentran a disposición de los mismos, todos los días laborables, desde las 9 a las 13 horas, en las oficinas del administrador del referido Hospital, secretario de la mencionada Comisión Gestora, donde podrán ser consultados cuantos datos reglamentarios interesen.

Santa Cruz de Tenerife, 18 de enero de 1936.—El secretario, Cándido M. Saseta. V. B. El presidente, Luis Gabarda.

PODEROSO CABALLERO

Casimiro Ortas

Federación Patronal de las Islas Canarias

ASAMBLEA EXTRAORDINARIA

Para dar cuenta de los daños que el reciente temporal ha ocasionado en esta provincia y estudiar la forma de pedir a los Poderes públicos que acudan a remediar la aflictiva situación creada, se convoca a una reunión que tendrá lugar el próximo domingo, 26 del corriente, a las 3 y media de la tarde, en el Círculo Mercantil, sito en la calle del Doctor Comenge, 13.

Quedan invitadas a dicho acto, además de las Asociaciones federadas, cuantas entidades y personas deseen asistir.

Santa Cruz de Tenerife, 24 de enero de 1936.

El presidente, TOMAS CRUZ Y GARCIA.

A los herniados

EL CONOCIDO ORTOPEDICO "HERNIUS", EN SANTA CRUZ DE TENERIFE

Donde recibirá gustoso a los que deseen encontrar el rápido alivio a sus dolencias con el famoso **Super Compresor HERNIUS Automático** (patentado), el más perfecto, científico y eficaz que existe y se conoce. HERNIUS, gran resolutivo ideal, creado para vencer las hernias mas difíciles hasta su total desaparición, triunfa siempre donde todo lo demás fracasa. No lleva trabas ni tirantes bajo nalgas, no oprime, cómodo, ligero e invisible, permite los más rudos trabajos sin recordar jamás la hernia (por antigua y voluminosa que sea) convirtiendo los enfermos en seres **perfectos, robustos, sanos y optimistas** como antes de herniarse.

Si quiere acabar rápidamente con los peligros de su hernia, visite con toda confianza al conocido ortopédico en **SANTA CRUZ DE TENERIFE** el domingo 26, lunes 27 y martes día 28 de enero en el Hotel Victoria, de 9 de la mañana a 7 de la tarde solamente.

Casa Central, Gabinete Ortopédico "HERNIUS", Rambla de Cataluña, 34. BARCELONA.

"LE PHENIX"

COMPAÑIA FRANCESA DE SEGUROS SOBRE LA VIDA
FUNDADA EN 1844

Autorizada en España por Reales Ordenes de 28 de junio de 1877 y 5 de febrero de 1878.

Domicilio social: Rue La Fallet, 33. PARIS.

Dirección para España: Plaza Independencia, número 5. MADRID. (Edificio de su propiedad).

Fondos de garantía de la Compañía en 31 de diciembre de 1934:
Frs. 839.144.020,82

INFORMES GRATUITOS

Asegurarse en "LE PHENIX" es procurarse las tarifas más ventajosas y las garantías más sólidas.

Delegado para esta provincia: AUGUSTO SANTAELLA CAYOL, calle de Bernabé Rodríguez, número 2, pral.—Teléfono 3-4-3. Santa Cruz de Tenerife.

El exquisito salmón

"Summer Seas"

no debe faltar en ninguna mesa bien servida

Lo encontrará en todos los buenos establecimientos

Cine Numancia

A las 6'15 y a las 10.—Precio: pesetas 2'00.—La sensacional superproducción en español de la Casa Herrera Oria, protagonizada por el gran actor Ernesto Vilches y la simpática estrella Virginia Zuri

"EL 113"

Un delicioso film sentimental, en el que Vilches realiza su mejor creación. —Argumento basado en la célebre obra "El soldado de San Marcial". — Jamás se ha llevado a la pantalla un tema tan apasionante.

A las 8 y 15.—Precio, 1'00.—Gran función con la sublime opereta de la Casa Cifesa, por Ivan Petrovich y Camilla Horn

FIESTA EN PALACIO

El amor que no repara en sufrimientos y sacrificios encarnado en una mujer.—Música de Strauss. Interesante argumento.

Pronto: "LA VERBENA DE LA PALOMA".

NOTAS.—Esta Empresa publicará diariamente el precio de su localidad. Los encargos se reservan hasta 15 minutos antes de cada función.

Parque Recreativo

A las 6'30 y a las 10.—Primero, el dibujo en colores "Nochebuena"; segundo, la divertida producción nacional

PODEROSO CABALLERO

Por Casimiro Ortas, Castrito, Medina, Hilda Moreno y Manolo París.

A las 8'15.—La fastuosa opereta de la Metro, en español

EN LOS TIEMPOS DEL VALS

Por Evelyn Laye y Ramón Novarro.

CINE LA PAZ.—A las 8 y a las 10.—Metro Goldwyn presenta el drama hablado en español

LA TELA DE ARAÑA

Por William Powell y Mirna Loy.

Royal Victoria

A las 6. Noticiario semanal Hispano Fox Film, con los más salientes episodios de la semana en España y el Extranjero.

Estreno de la superproducción Hispano Fox Film, hablada en español,

OJOS CARIÑOSOS

Por la precoz gran artista Shirley Temple, con el excelente actor James Dunn.

A las ocho, en función a precios populares, reposición de la gran obra española, de Hispano Fox Film,

TE QUIERO CON LOCURA

Por Rosita Moreno, Raoul Roulien y Romualdo Tirado.

A las 9'45. Noticiario semanal Hispano Fox Film.—La superproducción

OJOS CARIÑOSOS

Presentación con variado y selecto programa del notable trío argentino,

LOS CUYANES

que tan clamoroso éxito obtuvieron anoche en su presentación ante el público de Tenerife, y que, portadores del arte de Carlos Gardel, el inolvidable, actuarán solo unos días en esta capital.

Se advierte al público que debido a lo extenso del programa y para terminar la función última antes de las doce de la noche, todas las funciones empezarán exactamente a las horas anunciadas.

CINE AVENIDA

Hoy, a las 7 y media y 9 y media, Estreno del emocionante drama del Oeste titulado,

BRAVO ENTRE BRAVOS

Por el caballista Buck Jones.

El encanto de una sonrisa y el resplandor de una dentadura blanca embellecen las facciones mas comunes. • Forhan's limpia y lustra los dientes a la par que conserva las encías en perfecta condición. Como preventivo excelente de la horrible Piorrea, frótese las encías todos los días, mañana y tarde. Las encías enfermas afean la sonrisa, no importa el brillo de los dientes. • Usted necesita Forhan's para las encías, el dentífrico de doble acción, para conservar los dientes sanos y las encías firmes.

Forhan's

PARA LAS ENCÍAS

Ministerio de Cultura 2010

NOTICIAS, GACETILLAS Y ANUNCIOS VARIOS

BOLSA DEL TRABAJO

CORREDOR a sueldo y comisión, se necesita. Precisa conocimiento del comercio de la Plaza, presentación y actividad continua. Escribir referencias al apartado 238.

SEÑORITA necesítase con buenas referencias y presentación. Preferible extranjera o que entienda idiomas, para trabajar en importante bar en Las Palmas. Dirijase personalmente a la calle de Fermín Galán, número 57, primero, derecha.

DESEA COLOCACION señora, para niñera o cocinera o cuidar señora sola. La Laguna, Herradores, 9.

JOVEN, de 15 a 17 años, educado, se necesita para cuidar despacho.—Informes, calle de Salamanca, 1, estanco.

SEÑORITA de compañía o para coser a domicilio se ofrece en Primo de Rivera, 48.

JOVEN.—Costurera, con bastante práctica, se ofrece para salir a trabajar a domicilio.—Razón, Pilar, 55, 25 moderno.

VENTAS VARIAS

SE VENDE una estantería, un mostrador y dos vitrinas; todo en perfecto estado. También se alquila una casa.—Informarán, Progreso, 45.

VENDO 6 camas, cuatro de matrimonio y dos de un cuerpo, con todo el utensilio necesario, más una cocinilla de gas de dos fogones y una cómoda; todo por mitad de precio. Razón calle de Imeldo Serís, 61-95, de 12 a 3.

SE VENDE un café con mucha clientela; es una ganga; vale 3.000 pesetas y se da en 1.000.—Razón, en el restaurant "La Madrileña".

SE VENDE un billar ruso con 4 tacos nuevos, 5 mesas de marmol, 4 taburetes para mostrador, 1 estantería para bebidas, 5 sillones de mimbre, 3 banquitos para servicio, loza y servicio de cocina. Un dormitorio y varias cosas de casa. y un baño esmaltado. Dirigirse a calle Santiago, 14.

POR TREINTA DUROS vendo sofá, dos sillones y seis sillas de nogal y tapicería en buen uso. También vendo antigüedades. Plaza de la Iglesia, 11, de 9 a 11 y de 1 a 3.

SE VENDE una venta de comestibles en la calle de San Lucas, número 14. Precio económico. Tiene casa para familia. Razón en la misma.

SE VENDE nevera, biombo, espejo y otros muebles. Iriarte, 26. Primero izquierda.

SE VENDEN MUEBLES, en la calle de la X, número 2, segundo, de 9 a 12 y de 2 a 5.

En Enero...

PODEROSO CABALLERO

Los señores Viuda e hijos de Juan La-Roche, agentes de la Compañía Trasatlántica, nos participan que han recibido telegrama comunicándoles que el vapor "Juan Sebastián Elcano", que se dirige a este puerto, salió de San Juan de Puerto Rico el jueves, 23 del corriente, a las 4 de la tarde, debiendo, por lo tanto, llegar a Tenerife en la mañana del próximo sábado, día 1 de febrero.

Este buque atracará al muelle para aprovisionarse de fuel-oil y efectuar las demás operaciones, saliendo a las pocas horas con rumbo a Cádiz y Barcelona, para cuyos destinos admite pasajeros.

LIBRERIA DE OCASION. Grandes rebajas de precios, sólo hasta fin de mes. La Partida Doble, por Emilio Oliver, se vende en 25 pesetas y vale 80; folklore y costumbres de España, vale 25 duros, se vende en 12; gran variedad de folletos canarios de mérito, casi regalados; Recetario de droguería, modernísimo, vale 38 pesetas, se vende en 16; Historia del Arte, se vende en 20 pesetas. Gran surtido de publicaciones del día; Novela Rosa, a mitad de precio; obras de los mejores autores. Visítenos y leerá usted lo que más le agrade, por unos cuantos céntimos. Entrada libre. Imeldo Serís, 63.

SE HA EXTRAVIADO en el Luna Park una pluma estilográfica marca Sheafrer's con el nombre de Pessoomal K. M. Se gratificará a quien la entregue en Candelaria, 30, agradeciéndosele por ser recuerdo de familia.

PERDIDA.—El 20 de enero se ha extraviado un reloj-pulsera de señora, entre el Palace Hotel y el Hotel Atlantic, con pulsera formada por dos cordones azules. Se gratificará su devolución en Palace Hotel, habitación 67.

PAN SIN SAL "NATURA" y sal para régimen. — Recomiéndanse en todos aquellos casos en que la sal esté contraindicada: lesiones cardíacas o arteriales, albuminuria, nefritis (enfermos de los riñones), insuficiente secreción, personas recién operadas, a los edematosos, etc. Se expenden en la Casa de Régimen, Suárez Guerra, 20.

0.10. PURGANTE MOLINAS 0.10.

RELLENO compro en grandes cantidades a buen precio. Razón Leopoldo Davi, contratista de obras. Prolongación Igualdad, 17.

ATENCION.—Por cesar por completo en el negocio, traspaso por mucho menos de la mitad de su valor, el acreditado Hotel España, que cuenta de muy antiguo con numerosa clientela.—Informarán en el mismo, Cruz Verde, 17.

PENSION.—Marina 6, 2.º Teléf. 1206

RADIO.—Han vuelto a recibirse los famosos aparatos a galena, al precio de 15 pesetas, completo, con su auricular. Garantizamos buena recepción o devolvemos el dinero. No se necesitan pilas ni corriente eléctrica. Venta exclusiva, en Casa Kosmos, Suárez Guerra, 25, antes San Roque, teléfono 1200.

20.000 PESETAS al 7 por ciento y sin intermediarios, se desean tomar a préstamo con hipoteca sobre finca urbana de triple valor. Razón en esta Administración.

RAMOS.
OPTICO.
Viera y Clavijo, 16

En la Audiencia se ha visto el recurso contencioso-administrativo entablado por don Antonio González de la Rosa, contra acuerdo del Ayuntamiento de Barlovento, que le destituyó del cargo de secretario.

ATENCION.—Se acaba de recibir un extenso surtido en relojes de las acreditadas marcas Zenith, Longines y Cima, para señoras y caballeros, en oro, en cromo, chapeado y acero inoxidable. También se ha recibido un nuevo surtido en otras varias marcas, de modelos muy nuevos y variados, a precios fuera de toda competencia. Joyería Bazar "El Sol", calle de Doctor Allart y Nicolás Estévanez, 14-18. Santa Cruz.

ROYAL VICTORIA.—La Empresa de este salón, nos participa, que, dado lo extenso de sus programas de esta noche, y para poder terminar antes de las doce, las funciones empezarán a las horas en punto anunciadas, o sea a las seis, a las ocho y a las nueve y cuarenta y cinco.

ANATERVE RUFINO PERERA. Fermín Galán, 1 (altos del Café Suizo). Teléfono, 62. Administración y cobro único que garantiza los alquileres el día 1 de cada mes, cobrense o no.

EL OBSEQUIO que hace el inválido Manuel Márquez, de una radio Philips, ha correspondido al número 1002.

PROFESOR TITULAR, con muchos años de práctica en importantes Colegios de esta capital, se ofrece a domicilio para repasos, ingreso y primera enseñanza.—Honorarios, 30 pesetas.—Razón, San Francisco, 46.

MUEBLES TAPIZADOS, de alta calidad, como sofás, butacas, chaise-longues y Camas turcas, de los mas variados modelos, así como también colchones de resortes, de lana y de crin animal o vegetal, los encuentra usted en la Primera Tapicería Alemana, calle de José Murphy.

AFINACIONES Y REPARACIONES de pianos, pianolas y harmoniums; Material completo para toda clase de reparaciones. Garantizo el trabajo. Aurelio de Rivas Ruiz. República, 23 (avisos).

CAKES INGLESES de superior calidad acaba de recibir Maximiliano Díaz Navarro, calle de San José, número 20.

TO LET — In Puerto Cruz a esplendid house, furnished or unfurnished, known as "San Antonio" surrounded by beautiful garden and near to the English Church, Engus Club and Hotel Taoro. For futher details please apply to M. Padrón, Fermín Galan, 28, Santa Cruz de Tenerife or to the owner Francisco Tolosa, Puerto de la Cruz, (Port Orotava).

SE HACE CARGO de cobranza en general y alquileres, con garantía, solvencia y seriedad, José Beautell Rodríguez, en Serrano, 49.

ACCESORIA.—En precio económico se alquila una en la calle de Imeldo Serís, esquina a San Lucas, para escritorio o depósito.

HUEVOS PARA INCUBAR.—de las acreditadas razas: Leghorn, Rhode Island roja, Castellana negras, Prat Leonadas y Orpington.—Se venden en la finca de don Alberto Camacho, en Salamanca Chica.

En la mañana de ayer llegaron de Las Palmas, en comisión de servicio, ocho agentes de policía, que se han incorporado a la plantilla de esta capital.

PISOS Y HABITACIONES

SE ALQUILA O SE VENDE la casa de dos pisos situada en la Rambla Blasco Ibáñez (antes Avenida de la Asunción), número 4, con amplia comodidad para familia numerosa; tiene jardín y estará desocupada para el 1 de marzo. Razón, Apartado, 2, teléfono 1572, La Laguna.

SE ALQUILAN dos habitaciones en la calle de San Francisco, 117, primer piso. Razón en la misma.

SE ALQUILAN en casa particular dos habitaciones juntas o separadas, según convenga, con derecho a cuarto de baño y todo servicio de la casa. Para informes Pérez Galdós, número 31.

SE ALQUILAN dos habitaciones para uno o dos amigos con derecho a los servicios de la casa, en la calle de Miraflores, 7, piso alto.

SE ALQUILAN dos habitaciones completamente independientes. Se prefiere alquilarlas para depósito, o para vivirlas a persona sola o matrimonio sin hijos. Precio baratísimo. Darán razón, en la calle Doctor Allart (antes Sol), en el número 37 y 43. Piso principal.

SE ALQUILAN los altos de la casa esquina de las calles de San Antonio y San Miguel, compuestos de dos dormitorios, sala, cocina y W. C..—Informes, en los almacenes de víveres de la misma.

SE ALQUILAN magníficas accesorias, propias para oficinas, en moderna casa de la calle de la Carrera, de La Laguna, a buen precio. Razón Carrera, 4, Laguna.

SE ALQUILA, en La Cuesta, kilómetro 5, piso bajo, con tres habitaciones, comedor, cocina, hall, cuarto de baño con W. C., ropero, patio con lavadero, instalaciones de luz eléctrica y agua a presión; luz directa en todas las habitaciones. Llaves, médico Jaime Merelo. Razón, Augusto Brito Lorenzo, Imeldo Serís.

SE ALQUILA una accesoria en la calle de Imeldo Serís, esquina a la calle de Suarez Guerra, y un salón anexo a dicha accesoria en la antigua casa del Banco de España. Dicha accesoria tiene estantería propia para establecimiento de comestibles, tejidos o cualquiera otro establecimiento Precio, 150 pesetas.—Para más detalles, Salvador Augusto Brito Lorenzo, de 2 a 3 de la tarde, teléfono 426, Santa Cruz de Tenerife, calle Imeldo Serís, 15.

GRAN LOCAL, frente al cuartel de Ingenieros, muy propio para negocios marítimos, se alquila en totalidad o dividido en dos o tres departamentos, de planta baja y entresuelo. Informes, teléfono, 169.

SE ALQUILAN habitaciones en el barrio del Perú.—Razón, Francisco Chávez Reyes, calle de San Martín, 6, teléfono 1347.

SE ALQUILAN dos pisos o viviendas en casa recién construída, en la calle de Fermín Galán.—Razón, Fermín Galán, número 33.

En la mañana de ayer sufrió un colapso en uno de los cafés de la plaza de la Constitución, el limpiabotas Niceto Jiménez, de 57 años de edad, domiciliado en la calle de Pescadores.

Conducido a la Casa de Socorro, falleció a los pocos minutos de ingresar en dicho establecimiento.

El juez de Instrucción se personó en la Casa de Socorro, ordenando el levantamiento del cadáver y su traslado al depósito del cementerio.

La víctima deja mujer y dos hijas.

Descanse en paz y reciban nuestro pésame sus familiares.

LOS MEJORES RELOJES, el mayor surtido, los más baratos y demás garantía, se venden en la Platería y Relojería "La Estrella", Nicolás Estévanez, número 3, frente a su antiguo local, donde se ha instalado provisionalmente. "La Estrella."

PARA LAS SEÑORAS

ACADEMIA DE CORTE y confección, sietema "Martí", dirigida por la profesora, doña Teodomira Martín, calle de Transversal nueva de Santiago, 3.

PARA enseñanza de corte y costura sistema "Martí" por las señoritas de Quintero Tuté, dirigirse a Serrano, número 61. También se da clase a domicilio.

NUEVA ACADEMIA DE CORTE sistema "Martí".—Esta nueva Academia, dirigida por profesorado competente, ofrece al público sus servicios, dándose en la misma clases de corte, ejecución de patrones, confección de trajes por este moderno y rápido sistema, y todo lo relacionado con estas labores, contando para ello con medios novísimos y la diversidad de personal necesario especializado. Se dan clases para obreras, de 6 a 8. Precios módicos. Se garantiza rapidez y absoluta seriedad. Se hacen trabajos de "vainica".—Informes, Rambla de Pulido, número 12.

CASAS EN VENTA

VENTA DE CASAS.—En 17.000 pesetas se vende la casa calle Miraflores, 23, no admito ofertas; tiene todos los servicios, ocupa superficie de 200 metros cuadrados, vale el doble.—También se vende un piano y un juego de escritorio americano, completamente nuevos; precios de ganga.—Informes, Puerta Canseco, 29.

SE VENDE la casa número 12 de la calle de Costa y Grijalba.—Razón en la misma.

SE VENDE una casa, situada en la calle de Costa y Grijalba, número 8, que tiene las siguientes comodidades: 8 habitaciones, sala, comedor, vestíbulo, tres cuartos de baño cocina, dos amplias terrazas, azotea y jardín. Razón, en la misma.

SE VENDEN, en el barrio de La Cuesta, tres casas y un solar, dando frente a la carretera y un trozo de tierra de dos fanegadas.—Informes. Pablo Ramos Higuera, en dicho barrio.

SE ALQUILA, en la casa número 127 de la calle de Eduardo Cobián, una moderna vivienda compuesta de cinco habitaciones, vestíbulo, cocina, W. C., y cuarto de baño, todo confort, moderna, espléndida vista a la bahía.—Razón, don Francisco Chávez Reyes, San Martín, 6, teléfono 1347.

SE ALQUILA un piso bajo en la calle García Hernández, 14, con hermosa vista sobre la bahía; tiene 6 habitaciones cocina, cuarto de baño y W. C.; pesetas 250.—Informes teléfono 189 o 471.

FINCAS Y SOLARES

VENTA DE UNA FINCA EN LA COSTA.—Llamada "Cuchillero de Tristán", a tres kilometros de esta población. Informará, don A. Cifra y Cifra, Méndez Núñez, 64, teléfono 1174.

EN LA LAGUNA, en las confluencias de las Avenidas de Siverio Alonso (antiguo Camino del Alquitrán) y de la Universidad (antiguo Camino Largo), y de las calles de Cabrera Pinto (antes Fagundo) y del Remojo, se vende, en precio razonable, un magnífico solar y huerta, de 22 metros de ancho, por 90 de largo. En total, 1.980 metros cuadrados. Tiene al fondo un pozo y una tanquilla para riego, con agua bastante para pequeña explotación de verduras. También tiene el aprovechamiento de los sobrantes de una fuente pública con una tanquilla paar recoger estas aguas.—Informes, don Antonio López de Vergara, en Santa Cruz de Tenerife, calle de Viera y Clavijo esquina a Méndez Núñez, teléfono, número 412; Ayuntamiento, de una y media a 6 y media de la tarde.

SOLARES EN VENTA.—Un hermoso solar situado en la calle de Benavides, esquina Pérez de Rosas, de 1.407 metros. Estas dos calles están próximas a urbanizarse. — Solar en el mejor sitio de La Cuesta, con frente a la carretera que va a La Laguna, entre la casa del señor Reverón y la de don Ernesto Grot, de 3.913 metros. — Darán razón en la fábrica de tabacos "La Belleza", Pérez de Rosas, número 3.

PARADA DE TAXIS.—Plaza del Hospital Militar. Teléfono 22 (antes 386).—Desde este mes se regalan cupones que dan derecho a viajes gratuitos.

PENSION.—En el lugar más céntrico de la población, se traspasa por no poderla atender su dueño.—Razón, en esta Administración.

CASAS EN ALQUILER

EN LA OROTAVA se alquila un magnífico chalet, situado a la salida de la Villa, en la carretera que va a La Perdoma, donde dicen La Mocana. Tiene agua corriente, servicio de baño, instalación de luz eléctrica, jardines y todas las comodidades necesarias.—Para informes, La Laguna, calle de San Juan, número 12.

SE ALQUILAN dos casas en La Vuelta de los Pájaros.—Informes, en las oficinas de don Manuel Cruz.

SE ALQUILA la segunda de las tres casas modernas recientemente construídas en la calle de Mariana Pineda, esquina a Jesús María; consta de dos pisos independientes, cada uno de ellos con 4 habitaciones, comedor, cuarto de baño, cocina, azotea con lavadero y otras dependencias; con todos los detalles de una casa moderna. Dirigirse a la señora Viuda de Yanes, Porlier, 19.

Para verla, solicítese en el estabecimiento de comestibes de enfrente.

SE ALQUILA en La Laguna casa nueva con 6 habitaciones y servicio; baño y piso de mosaico; precio, 125 pesetas.—Razón, Fermín Galán, 15, altos de "Las Tres Muñecas".

EN CASA recién construída, en la calle de Fermín Galán, se alquilan dos amplios locales propios para almacén u oficinas.—Razón, Fermín Galán, 33.

José Díaz Becerra

Aparejador titular de obras
Horas: 11 a 3. Teléfono 956
SUAREZ GUERRA, 55

"¡HUY!"

...á cada paso debido á

TACONES DESGASTADOS DE LADO

SI TRABAJA de pies—si sus pies son delicados—póngale oído á este consejo dado por los cirujanos ortopédicos más famosos:

"El caminar con tacones desgastados de lado puede que lastime la estructura de los pies, algunas veces en forma permanente." Pues, como cualquier experto en la materia le dirá, el calcañal es el hueso más grande y más importante en la planta del pie. Si sus calcañales no andan derechos, tampoco pueden andar derechos sus pies en general, y tal cosa traerá por resultado dolores y molestias y hasta pies deformados.

¡Los tacones de caucho Goodyear mantienen á los zapatos y calcañales derechos y evitan cansancio prematuro — *pues son fabricados con un caucho tan fuerte y tan elástico, que retienen su forma y se desgastan con* UNIFORMIDAD!

No hay protección para los pies que sea mejor ó más lógica. Por éso es por qué más personas usan tacones de caucho Goodyear que los de cualquier otra marca. Ud. puede obtener la comodidad y reposo que suministran á los pies donde cualquier zapatero.

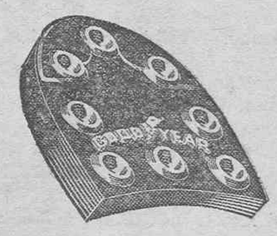

TACONES DE CAUCHO

GOODYEAR

Mantienen á los pies y al calzado derechos.

6-35-4

"La Pastora"

Siempre salió victoriosa. Porque nunca encontró quien la igualara, ni en calidad, ni en crema, ni en regalos..

La única leche condensada que cuenta con más de 70 años de experiencia y éxito, la que lleva criados millones y millones de seres de todas partes del mundo, SANOS, FUERTES Y ROBUSTOS. ——— Siguen saliendo los premios en metálico por cantidades.

Publicamos a continuación la 13 lista de etiquetas premiadas y abonadas:

Nombre del consumidor	Almacén	Ptas.
Doña Dolores Darias (Gomera)	Don Andrés Llombet	5'00
Doña Dolores Darias (Gomera)	Don Andrés Llombet	5'00
Don Vidal Padrón	Don Juan Rodríguez	5'00
Doña María Jiménez	Don Bernardo Arocha	5'00
Doña María Pérez	Don Fidel García	5'00
Don Eliberto Ojeda	Don Bernardino Semán	25'00
Don Manuel Pérez	Don Bernardino Semán	25'00
Don Agustín Monteverde (Laguna)	Don Faustino Ravelo	25'00
Don Fernando Rivero	Don Andrés Llombet	25'00
Don Genaro Padilla	Don Daniel Padilla	10'00
Don José Campos	Don Arturo Arocha	10'00
Don José Campos	Don Arturo Arocha	10'00
Don Fernando Rivero	Don Andrés Llombet	10'00
Don Mateo Padrón	Don Andrés Llombet	5'00
Doña Rosa Bethencourt (Laguna)	Don Andrés Fernández	5'00
Don Juan Martín Cruz (Güímar)	Don Alvaro Torres	25'00
Don José Alba	Don José González Fariña	25'00
Doña Pilar Hernández Herrera	Dos Hermanos	5'00
Don Manuel Quintana	Don Alfonso Brito	5'00
Doña María Hernández Couto	Don Gonzalo Gutiérrez	25'00
Don Manuel Riconde	Don Gonzalo Gutiérrez	5'00
Don Fortunato Couto	Don José de Haz	10'00
Doña Dolores Darias (Gomera)	Don Andrés Llombet	25'00
Don Jesús Piñeiro Riquelme (Laguna)	Don Julián Saenz	5'00
Doña Juana Cruz	Don Domingo Hernández Méndez	5'00
Don Celestino Díaz	Don Agustín Cabrera	5'00
Don Pedro Afonso Hernández	Don Juan del Castillo	5'00
Doña Carmen González	Don Emilio Díaz	25'00
Doña Adela Déniz	Don Gonzalo Gutiérrez	10'00
Doña Adela Canino	Don Francisco Gutiérrez	5'00
Don Andrés Acevedo	Don Emilio Díaz	10'00
Don Tomás Alvarez González	Don Emilio Díaz	25'00
Don Joaquín Espejo (Laguna)	Don Angel Núñez	5'00
Doña Julia Hernández	Don Gonzalo Gutiérrez	10'00
Don Julio F. Alvariño	Don Julio F. Alvariño	10'00
Doña Leonor Pérez (Tegueste)	Don Julio F. Alvariño	5'00
Don Antonio Díaz	Don Agustín Cabrera	10'00
Don I. G. Pérez	Don Ignacio González	5'00
Don I. G. Pérez	Don Ignacio González	5'00
Doña María González	Don Juan Fumero	5'00
Don Fernando Hernández (Laguna)	Don Fernando Hernández	25'00
Don Fernando Hernández (Laguna)	Don Fernando Hernández	5'00
Don Fernando Hernández (Laguna)	Don Fernando Hernández	5'00
Don Fernando Hernández (Laguna)	Don Fernando Hernández	5'00
Don Fernando Hernández (Laguna)	Don Fernando Hernández	10'00
Don Fernando Hernández (Laguna)	Don Fernando Hernández	5'00
Don José González P.	Don Juan Rivero Melo	5'00
Doña María Díaz	Don Bernardo Arocha	10'00
Don José Mora Trujillo	Don Bernardo Arocha	5'00
Don Julio F. Alvariño	Don Julio F. Alvariño	5'00
Don Augusto Santaella	Don Juan Rivero Melo	10'00
Doña María de la Vega	Dos Hermanos	10'00
Don Vicente Pérez (Tacoronte)	Don Antonio Dorta	25'00
Don Vicente Pérez (Tacoronte)	Don Antonio Dorta	10'00
Doña María Rodríguez (Valleseco)	Don Sebastián Báez	5'00
Doña María Rodríguez	Don Sebastián Báez	5'00
Doña Rosario Rodríguez	Don José Beltrán	25'00
Don Julián Morales	Don Juan Fumero	5'00
Don Pedro Ramos	Don Pedro Ravelo	5'00
Doña María Martín	Don Gonzalo Gutiérrez	10'00
Don Vicente García	Don Pedro García	5'00
Doña Mercedes Rodríguez	Don Francisco Rodríguez	10'00
Doña Candelaria Caida	Don Gonzalo Gutiérrez	5'00
Doña Isabel Ramos	Don Felipe Bautista	10'00
Don F. Luis González (Puerto Cruz)	Don Chano Miranda	10'00
Don Fabián Morales (Laguna)	Don Julián Sáenz	5'00
Don Andrés Llombet	Don Andrés Llombet	5'00
Doña Rosario Hernández	Don Gonzalo Gutiérrez	10'00
Don Sebastián Ayala	Don Andrés Llombet	10'00
Don Manuel Riconde	Don Andrés Llombet	10'00
	Total pesetas	270'00

que unidas al importe de las anteriores listas de premios pagados en casa del representante PEDRO DUQUE, hacen un total de pesetas 7.860'00.

Haga frío o calor, LA PASTORA, es siempre, siempre la mejor

Ministerio de Cultura 2010

DEPORTES

Sobre una iniciativa

Homenaje que se quedará en proyecto

En nuestro colega "La Tarde" el compañero González Ramírez ha escrito unos artículos lanzando la idea de rendir un homenaje de gratitud y afecto a aquellos cronistas o personas que han trabajado por el desarrollo de las actividades deportivas en Tenerife.

Nos parece un acierto la idea lanzada por el compañero, pues ello serviría para dar estímulo y aliento a otros que trabajan calladamente, bajo el anónimo, por el desarrollo del deporte.

Repetimos que es plausible la idea del compañero de "La Tarde", pero no espero que esa idea sea recogida. Tenemos base en que fundarnos para decir de antemano que ese homenaje que se pide no llegará nunca a celebrarse.

Varias veces hemos lanzado desde estas columnas, lo mismo que los demás cronistas locales, ruegos, llamamientos. Hasta ahora todas las campañas periodísticas han quedado en el anónimo. No se le presta interés, mejor dicho no se les hace caso. Y de esto, precisamente, viene el mal. Cuando hemos presenciado un partido de fútbol—y ponemos esto como ejemplo—y se producen algaradas, escaramuzas, siempre, lo mismo que nuestros compañeros, hemos salido al paso de esos espectáculos vergonzosos. ¿Se ha puesto algún remedio a esto? Ninguno.

La Federación publica circulares, pero seguimos presenciando espectáculos antideportivos, que determinan, como hemos dicho varias veces, el relajamiento de la afición.

Sin ir más lejos, el domingo pasado y en el partido Tenerife-Salamanca se registraron espectáculos de índole análoga: agresiones al árbitro, insultos, amenazas. A pesar de las circulares de la Federación.

×

No queremos seguir contando otros hechos, pues además el fondo de la crónica no es de censura, sino hacer ver al compañero González Ramírez que aunque su idea constituye un acierto no será recogida, como no lo ha sido la campaña de la prensa local.

Aquí tenemos muchos "intelectuales"...

JOTA

Hay que prepararse

Los Estados Unidos y el atletismo olímpico

NUEVA YORK.—La Unión Atlética Americana ha anunciado que ha terminado virtualmente la elaboración de un plan de exhibiciones sobre pistas interiores, con el fin de apreciar las condiciones en que se encuentran los atletas de los Estados Unidos para su actuación en los Juegos Olímpicos de Berlín. Ocho exhibiciones principales y otros encuentros de menor categoría están previstos en el programa que ha de terminar el 14 de marzo y que, según manifestaciones del secretario, señor Ferris, es el mejor organizado que nunca se haya elaborado. Este programa incluye también una gran exhibición de Chicago, fijada para el 29 de enero.

Varios campeones de los Estados Unidos, como Glenn Cuningham, Gene Venzke y otros, competirán para los 1.500 metros. Bill Bronthon no participará en las pruebas preliminares previstas por el programa de exhibiciones sobre pistas interiores, aunque tiene el proyecto de entrenarse ligeramente durante todo el invierno, haciendo después pruebas para los Juegos Olímpicos. Se cree que Bronthon, Cunningham y Norman Bright darán mucha fuerza a los Estados Unidos en los 1.500 metros en Berlín; pero tendrán que luchar contra la competencia de Leverlock, de Nueva Zelandia; Wooderson, Reeves y Stothard, de Inglaterra; Beccali, de Italia; Schaumberg, de Alemania, y Normand, de Francia. Ferris cree igualmente que los Estados Unidos quedarán en buen lugar en las carreras de velocidad, a pesar de la competencia de Yoshika, del Japón; Hani, de Suiza; Leathum, de Alemania; Osendarp, de Holanda, y Sir, de Hungría. Cuatro negros figuran entre los mejores corredores norteamericanos y algunos corredores de la costa del Pacífico competirán igualmente para los campeonatos olímpicos.

Resumiendo la situación olímpica, Ferris ha manifestado que espera que los Estados Unidos queden en buen lugar en los acontecimientos de Berlín, a excepción de la jabalina, carreras de largas distancias y saltos.

Ortas

EN EL PARQUE RECREATIVO

BOXEO

Canet-Carreta, en la Plaza de Toros

Mañana, a las tres y media de la tarde, se celebrará el esperado match de revancha entre los excelentes púgiles Carretas y Canet.

Existe mucha expectación por presenciar este interesante combate, haciéndose augurios favorables al canario, que espera vencer por la vía más rápida.

En la vecina isla ha despertado mucha expectación el combate de mañana, esperándose un resultado favorable a su "ídolo".

En la edición de mañana daremos más detalles de este acontecimiento boxístico.

FUTBOL ENTUSIASTA

El domingo contendieron en el campo del Salamanca los equipos Galcerán F. C. y Pequeño Arenas, venciendo el primero por 4-2, marcados por Quico, García, Pablo, Belisario.

—Mañana, domingo, a las 3 y media de la tarde, contenderán en el Stadium, disputándose una copa, los equipos C. D. Pallés y Pancho Villa, alineándose este último como sigue:

Domingo; Bello, Guillermo; Dorta, Feliciano, Blas; Lorenzo, Oscar, Perera, Martín, Pepito.

—Mañana jugarán en el campo del Iberia los equipos Tokío y Pirata, alineándose el primero como sigue:

Basilio; Antonio, Ramos; Juan, Vicente, Paco; Andrés, Nino, Manuel, Rosendo, Pitis.

—El pasado domingo jugaron en el campo de la Avenida los equipos C. D. Viena y Everton F. C., venciendo el primero por 5-3, marcados por Díaz (2), Marichal, Expósito y Brito.

—Mañana, domingo, jugarán en el Stadium los equipos Viena e Hispania, alineándose de la siguiente forma:

Dorta; Manolo, Reig; Petit, Expósito, Sabina; Carrillo, Sánchez, Díaz, Ribot, Brito.

—El pasado domingo jugaron en el campo del Iberia los equipos Boca Juniors y Badalona, venciendo este último por 2-1, marcados por Medina y Rosendo.

—Mañana jugarán en el campo del Iberia los equipos Badalona y Español.

LAS ILUSIONES DE PRIMO CARNERA

Antes de embarcar en Génova declara que peleará con el vencedor de Schmelling Joe Louis

MILAN.—Primo Carnera ha embarcado en Génova, en el "Conde de Savoia", para los Estados Unidos, donde permanecerá hasta el mes de octubre. Tiene varios contratos firmados, entre ellos un combate contra el vencedor de Schmeling-Louis, que se celebrará en septiembre. Antes combatirá con adversarios de escasa calidad y hará exhibiciones.

Antes de embarcar, Carnera ha declarado que está convencido de que Joe Louis vencerá a Schmeling. En cambio, él tiene la casi seguridad de que esta vez no le sorprenderá el negro y que podrá vencerlo.

EMPRESAS DE AGUAS

Comunidad "FUENTE DE SAMARINES"

En cumplimiento de lo que determina el artículo 6 de los Estatutos porque se rige esta Comunidad, se convoca a junta general ordinaria para el domingo 26 del mes actual, la que se celebrará a las 12 del día, de primera convocatoria, y a las 2 de la tarde de segunda, teniendo validez con cualquier número de socios que concurra, en el domicilio del señor presidente, sito en este pueblo, calle del Calvario, para tratar del siguiente

ORDEN DEL DIA

1.—Lectura y aprobación, si procede, del acta de la sesión anterior.
2.—Presentación y examen de las cuentas correspondientes al ejercicio de 1935.
3.—Designación de los individuos que han de componer la Junta administrativa durante el presente año.
4.—Manifestaciones de los señores accionistas.

La Esperanza, 22 de enero de 1936.—El secretario, Enrique Alvarez. V. B. El presidente, Maximino Bacallado.

"LOS HUECOS"

Comunidad civil para la explotación de aguas

Por la presente se convoca a los señores accionistas a la junta general ordinaria que ha de celebrarse el próximo miércoles, 29 del actual, a las diez de la mañana, en el local del Casino "Unión y Recreo", sito en la calle de la Libertad, de este pueblo, con arreglo al siguiente

ORDEN DEL DIA

1.—Lectura y aprobación del acta de la sesión anterior.
2.—Presentación de cuentas e informes de la gestión administrativa durante el último año.
3.—Elección de la Junta de Gobierno para el presente año.
4.—Manifestaciones de los señores accionistas.

Para el caso de no acudir suficiente número de partícipes para la hora señalada, se convoca asimismo por la presente, a la de segunda convocatoria, que se celebrará a las tres y media de la tarde del mismo día, en el sitio ya indicado.

Arafo, 22 de enero de 1936.—El presidente, José García Siliuto.

Comunidad de aguas "LA FUENTE"

Por la presente se convoca a Junta general ordinaria que tendrá lugar el domingo, 26 del corriente, a las 3 de la tarde, en el Casino del Realejo Alto.

ORDEN DEL DIA

1.—Dar cumplimiento a los artículos 9 y 18 del Reglamento.
2.—Autorizar al presidente para que dé poderes a procuradores y entable los procedimientos judiciales necesarios contra los partícipes morosos en el pago de sus cuotas y derramas.

Realejo Alto, 20 de enero de 1936.—El Presidente, Juan Machado.

COMUNIDAD "CHACORCHE"

SUBASTA

A las once de la mañana del día 26 del actual se procederá a la subasta de la perforación de doscientos metros de galería, por procedimientos mecánicos (siendo la máquina de la Comunidad), conforme con las condiciones expuestas en Secretaría.

Las ofertas han de hacerse en pliego cerrado, hasta el 25 del actual, reservándose la Comunidad el derecho de adjudicación.

Villa de Güímar, 21 de enero de 1936.—El presidente, Román Pérez y Pérez.

COMUNIDAD "AGUA GARCIA"

Para alumbramiento de aguas en la ciudad de Tacoronte

No habiéndose efectuado la junta general convocada para el 12 del presente mes, por no haber concurrido socios bastantes para su celebración, se convoca para el domingo, 26 del actual, a las 12 de la mañana, en primera reunión, o a las dos de la tarde, en segunda, en la casa del vocal del Consejo, señor Medina, en Agua-García, de Tacoronte, a cuya junta pueden concurrir cuantos señores se hallen al corriente en el pago de sus cuotas.

La junta se celebrará con arreglo al siguiente

ORDEN DEL DIA

1.—Lectura y aprobación, si procede, del acta de la última sesión.
2.—Renovación del Consejo de Administración para el año actual.
3.—Presentación de cuentas, su examen y aprobación o reparos.
4.—Manifestaciones de la presidencia con referencia a cada uno y todos de los asuntos de interés para la Comunidad.
5.—Manifestaciones de los señores socios.

Terminada la reunión se invitará a los señores concurrentes a visitar la galería, para que aprecien los adelantos en que se hallan las obras y las señales de agua que se observan.

El Consejo de Administración, al publicar esta circular, confía en que los socios se servirán concurrir a la Junta convocada.

Ciudad de Tacoronte, 14 de enero de 1936.—El secretario, Ezequiel Fernández.

Comunidad de explotación de aguas "LOS CHABOCOS"

De acuerdo con el reglamento, se convoca a junta general ordinaria para el próximo domingo, día 26 del actual, a las 11 de la mañana, en el local del Círculo Mercantil "El Porvenir", bajo el siguiente

ORDEN DEL DIA

1.—Lectura y aprobación, si procede, del acta de la sesión anterior.
2.—Dar cuenta de la actual situación de la Comunidad.
3.—Presentación y aprobación de cuentas.
4.—Propuesta sobre subasta de acciones, que no estén al corriente de pago.
5.—Elección de cargos para el ejercicio de 1936-37.
6.—Manifestaciones de la presidencia y de los señores socios.

La Laguna de Tenerife, 21 de enero de 1936.—El secretario, A. Díaz Barrios.—V. B. El presidente, J. Perera y García.

NOTAS.—Por la importancia de los asuntos a tratar, se ruega la asistencia y puntualidad a esta reunión.

Si a la hora señalada no hubiere número suficiente de socios, se celebrará media hora después, de segunda convocatoria, con el número que concurra.

Comunidad "RIO DE LA FUENTE"

Por la presente se convoca a junta general ordinaria a todos los partícipes de esta Comunidad, que se celebrará el domingo 26 de los corrientes, a las 2 de la tarde, en la casa de don Pablo Alvarez, frente al Correo de este pueblo para tratar del siguiente

ORDEN DEL DIA

1.—Lectura del acta anterior.
2.—Estado de la Comunidad.
3.—Manifestaciones de los señores partícipes.
4.—Manifestaciones del secretario de esta Comunidad.

Santa Ursula, 18 de enero de 1936.—El secretario, García Yumar. El presidente, Pablo Alvarez.

COMUNIDAD "CANAL DE RIEGOS GUAMASA-SAUZAL"

Por la presente se convoca a los señores partícipes de esta Comunidad, a junta general ordinaria, que tendrá lugar el día 26 del actual, en el local que ocupa el Ayuntamiento de este pueblo, a las dos de la tarde, en primera convocatoria, y a las 3, en segunda, para tratar del siguiente

ORDEN DEL DIA

1.—Lectura y aprobación, si procede, del acta anterior.
2.—Dar cuenta de la terminación y liquidación de los bajantes.
3.—Nombramiento de la Comisión revisora de cuentas.
4.—Fijación del canon para el presente año.
5.—Nombramiento de nueva junta directiva.
6.—Manifestaciones de los señores partícipes.

Sauzal, 14 de enero de 1936.—El secretario, Julio Bastarrica Rivero.—V. B. El presidente, Tomás Reyes Barrera.

COMUNIDAD "LA PORTELA"

Por la presente se cita a todos los señores partícipes de esta Comunidad, a Junta general ordinaria, que tendrá lugar el día 26 del actual, y hora de las dos de la tarde, en la casa de don José Armas García, Plaza de los Remedios, con el fin de tratar el siguiente orden del día:

1.—Dar cuenta por la presidencia del estado en que se encuentra esta Comunidad, con el lesionado en la galería Juan A. Navarro, y acordar sobre pago de pesetas, que hay que hacer a dicho señor.
2.—Presentación y aprobación si procede, de las cuentas del año anterior.
3.—Nombramiento de la Junta de Gobierno que ha de actuar en el corriente año.
4.—Manifestaciones de los señores partícipes.

Nota.—Dado el estado y situación en que se halla la Comunidad, se encarga la asistencia de todos los partícipes. Según el art. 23 del Reglamento, esta Junta es de única convocatoria.

Buenavista, 19 de enero de 1936.—El presidente, Agustín del Rosario.—El secretario, Juan Martín Hernández.

Comunidad "ELEVACION DE AGUAS DE GARACHICO"

Por la presente se cita a los señores partícipes de esta Comunidad, para celebrar junta general ordinaria, que tendrá lugar en la oficina de la sociedad, el miércoles 29 del actual, a las 3 de la tarde, para tratar y resolver los asuntos siguientes:

1.—Dar cuenta y acordar lo que proceda respecto a una reclamación dirigida a la Presidencia por uno de los señores partícipes.
2.—Presentación de cuentas por el señor tesorero y aprobación de las mismas, si así procede.
3.—Nombramiento de nueva Junta directiva.
4.—Manifestaciones de los señores socios.

Garachico, 18 de enero de 1936.—El presidente, Agustín Velázquez.

Comunidad "EL TORRENTE"

Por la presente se convoca a todos los asociados que a la misma pertenezcan, para que concurran a la junta general ordinaria que tendrá lugar el día 25 del que cursa, a las 2 de la tarde, en el sitio de costumbre, o al día siguiente a la misma hora si no hubiere número suficiente de socios, para tratar de los siguientes acuerdos:

Rendición de cuentas y elección de cargos.

Taganana, 14 de enero de 1936.—El secretario, Leopoldo Negrín. El presidente, José Pérez.

JACOB AHLERS Sta. Cruz de Tenerife

AGENTE DE LAS COMPAÑIAS

WOERMANN-LINIE — HAMBURG-BREMER AFRIKA-LINIE — DEUTSCHE OST-AFRIKA LINIE

FECHAS DE SALIDAS DE LOS SIGUIENTES PUERTOS

VAPORES	HAMBURGO	BREMEN	ROTTERDAM	AMBERES	LISBOA	LLEGADA A TENERIFE
WAGOGO	4 enero	6 enero		9 enero	14 enero	20 enero
WIGBERT	11 enero			14 enero		22 enero
WADAI	14 enero		16 enero	18 enero		25 enero
WAKAMA	21 enero			25 enero		2 febrero

OBSERVACIONES.—El vapor "Wagogo" hace escala en Santa Cruz de la Palma.—El vapor "Wadai" hace escala en Boulogne sur Mer, el día 19 de enero, para tomar pasajeros y correspondencia.—El vayor "Wakama" hace escla en Amsterdam el día 23 de enero.

AGENTES DONDE ESTOS BUQUES CARGAN:

HAMBURGO: Woermann-Linie A. G. (Ausg. Frachtabt).—BREMEN: Hambug-Bremer Afrika-Linie. — ROTTERDAM: F. A. Voig & Co. (van Vollenhoven straat 14).—AMSTERDAM: Voigt & Geber (Amstel 20/22).—AMBERES: J. Randaxhe-Bally (Rue des Tanneurs 39).—LISBOA: Marcus & Harting Lda. (Rocio 50).

Asociación General de Agricultores de la Provincia de Tenerife

EN LA ASAMBLEA DE PRESIDENTES DE COMITES DE ESTA ASOCIACION, SE ACORDO IR A LA LUCHA ELECTORAL POR UN SOLO PUESTO, PARA EL CUAL SE HA PROPUESTO A

Don Luis Benítez de Lugo y Velarde

EL CUAL SE PRESENTARA CON EL CARACTER DE AGRICULTOR INDEPENDIENTE.

SE NOMBRO, ADEMAS, PARA ENTENDER EN LOS ASUNTOS ELECTORALES, UNA COMISION INTEGRADA POR LOS SEÑORES DON MIGUEL BELLO, DON FERNANDO MENDEZ, DON ANTONIO FARIÑA Y DON ANTONIO MONTES.

EL CONSEJO DE ADMINISTRACION

COMPAÑIA TRASMEDITERRANEA

CUADRO DE SALIDAS DE BUQUES DE TENERIFE, DIAS

25, sábado.—CIUDAD DE MAHON	A las 22.—Para Santa Cruz de la Palma, San Sebastián, Valverde, Santa Cruz de la Palma.
25, sábado.—VIERA Y CLAVIJO	A las 24.—Para Las Palmas, Gran Tarajal, Puerto de Cabras y Arrecife.
26, domingo.—LEON Y CASTILLO	A las 24.—Para Las Palmas.
27, lunes.—LEON Y CASTILLO	A las 24.—Para Las Palmas.
27, lunes.—FERNANDO POO	A las 24.—Para Las Palmas, Cádiz, Valencia y Barcelona.
28, martes.—ISLA DE TENERIFE	A las 13.—Para Las Palmas, Cádiz, Alicante, Valencia, Barcelona.
29, miércoles.—CIUDAD DE MAHON	A las 9.—Para Las Palmas, Arrecife, Puerto de Cabras y Gran Tarajal.
29, miércoles.—VIERA Y CLAVIJO	A las 22.—Para Santa Cruz de la Palma, Valverde, San Sebastián, Tenerife.
29, miércoles.—LA PALMA	A las 24.—Para Santa Cruz de la Palma, Tenerife.
30, jueves.—PLUS ULTRA	A las 13.—Para Coruña, Santander, Bilbao y Pasajes.
30, jueves.—LEON Y CASTILLO	A las 24.—Para Las Palmas.
31, viernes.—LA PALMA	A las 24.—Para Las Palmas.
31, viernes.—DOMINE	A las 24.—Para Cádiz y Barcelona.

OLDENBURG-PORTUGIESISCHE DAMPFSCHIFFS-RHEDEREI

Servicio Frutero Semanal para HAMBURGO Y BREMEN

NORD DEUTSCHER LLOYD BREMEN

Y CON TRASBORDO PARA COPENHAGUE, GDYNIA, STOCKOLMO, ROTTERDAM

SALIDAS DE VAPORES DURANTE EL MES DE ENERO DE 1936

Día 17.—Vapor "LAS PALMAS"	Compañía Oldenburguesa
Día 24.—Vapor "ARUCAS".	Norddeutscher Lloyd.
Día 31.—Vapor "RABAT".	Compañía Oldenburguesa.

Estos vapores admiten frutos con trasbordo en Hamburgo, para los puertos anteriormente citados, al mismo tipo de flete que rigen para dicho puerto

NOTA.—Se avisa a los señores exportadores que la fruta debe de encontrarse al costado del buque, los plátanos a las 5 de la tarde y los tomates, a las 9 de la noche del día de salida, no garantizándose el embarque de los bultos que lleguen después de las horas indicadas.

Agente: Oldenbur-Portugiesische Dampfschiffs-Rhederi JACOB AHLERS — Marina, 31. Teléfono, número 1140

Agente: Norddeutscher Lloyd (Servicio frutero) MANUEL CRUZ — San José, 10, Teléfono, número 1100

"Línea Pinillos"

SERVICIO FRUTERO RAPIDO SEMANAL Y FIJO PARA LOS PUERTOS DEL SUR DE FRANCIA E ITALIA

TENERIFE -- MARSELLA -- GENOVA -- CASABLANCA

SALIDAS DEL MES DE ENERO DE 1936:

Miércoles, 1.—Motor-correo DARRO	Para Marsella, Cette y Niza
Miércoles, 8.—Motor-correo EBRO	Para Marsella y Cette
Miércoles, 15.—Motor-correo TURIA	Para Marsella, Cette y Niza
Miércoles, 22.—Motor-correo SIL	Para Marsella y Cette
Miércoles, 29.—Motor-correo DARRO	Para Marsella, Cette y Niza

Los motores "Turia" y "Darro" harán la escala de Ceuta cada vez que se presente carga suficiente paar ello.

NOTAS.—No se expedirán órdenes de embarque sin que previamente se presenten los despachos en la casa consignataria antes de las 5 de la tarde del día de salida, no pudiéndose admitir carga alguna al costado de los buques después de la referida hora.

En los viajes de retorno hacen la escala de Casablanca para tomar la carga que se presente para estas islas, de cuyo puerto salen al medio día de toods los viernes.

Para informes: ANTONIO LEDESMA.—Marina, 21.—Teléfonos, 187 y 587

Yeoward Line

RELACION DE LAS SALIDAS DE LOS VAPORES PARA LIVERPOOL DURANTE EL MES DE ENERO DE 1936 —

Día 4, sábado.—Vapor AGUILA	Día 18, sábado.—Vapor ALONDRA
Día 11, sábado.—Vapor GARTAVON	Día 25, sábado.—Vapor ALCA

Ministerio de Cultura 2010

INFORMACIÓN TELEGRÁFICA

Información de los centros oficiales

EN LA PRESIDENCIA

Madrid, 24.16.—El Jefe del Gobierno pasó la mañana en su despacho de la Presidencia resolviendo diversos asuntos.

Al recibir a los periodistas les manifestó que había estado también en el Ministerio de Gobernación, donde recibió diversas visitas, figurando entre ellas las de los representantes del Frente Mercantil Patronal, que le agradecieron el Decreto relativo a los locales destinados a industria.

PETICIONES DE LOS COMISIONADOS MERCANTILES

El Decreto sobre los locales destinados a industria sienta un principio jurídico reconocido en todas las legislaciones respecto a los derechos de los inquilinos sobre estos locales, creados en gran parte por ellos, desde el punto de vista de su valor e importancia mercantil.

Los comisionados mercantiles pidieron al Jefe del Gobierno fijara su atención sobre el problema creado en Madrid por las demandas de desahucio fundadas en supuestas reformas de los locales destinados a comercio.

Insistieron en que no puede lanzarse por este medio a la miseria a muchos comerciantes, teniendo en cuenta que de su situación económica dependen también millares de familias.

Pidieron asimismo al señor Portela una aclaración al Decreto relativo a la facultad de traspasos e indemnizaciones por expropiación.

Parece que esto último será objeto de una ley.

OTRA VISITA

El señor Portela manifestó a los periodistas que también le había visitado una comisión de la Mutualidad Gallega, para solicitar su colaboración a los fines de dicha entidad.

Añadió que había ofrecido a los visitantes contribuír personalmente.

SOBRE EL DISCURSO DE GIL ROBLES

Los periodistas preguntaron al jefe del Gobierno cuál era su opinión sobre el discurso del señor Gil Robles, contestando el señor Portela :

—Me ha parecido bien, pero lo importante es que parezca bien a los demás y, sobre todo, al país.

Yo miro estas cosas—añadió—como simple espectador y no como aliado.

Me parece bien lo que digan unos y otros, siempre que lo hagan dentro de términos correctos, legales y lícitos.

Insinuaron los periodistas que el discurso pronunciado ayer por el jefe de la Ceda tenía un sentido más republicano que otros anteriores.

El señor Portela dijo:

—Eso es siempre grato, lo que hay que desear es que dure.

Al despedirse de los periodistas, el jefe del Gobierno les anunció que mañana se celebraría Consejo de ministros.

LOS INCIDENTES ESTUDIANTILES. MANIFESTACIONES DEL MINISTRO DE INSTRUCCION PUBLICA

El señor Villalobos, al recibir a los periodistas, les aseguró que en la mayor parte de las Universidades españolas se dan ya las clases normalmente.

Añadió que algunos Rectores le han expresado su sorpresa por las informaciones que varios periódicos de Madrid han hecho sobre los últimos incidentes estudiantiles, pues, según afirman, las noticias no se ajustan a la verdad, exagerándose en la mayor parte de ellas los hechos e incurriendo en falsedades y hablando incluso de falta de asistencia en centros donde no hubo perturbación.

Insistió el ministro en que la normalidad escolar se intensifica y espera que el lunes se reintegren a clase la casi totalidad de los alumnos.

UNA COMISION DE ESTUDIANTES CATOLICOS VISITA AL MINISTRO

Manifestó el señor Villalobos que le había visitado una comisión de estudiantes católicos, a los que recomendó que reanuden sus tareas escolares, pues el Gobierno no puede adoptar resoluciones mientras la normalidad no esté restablecida.

Añadió el señor Villalobos que había hecho ver a sus visitantes la necesidad de terminar con toda clase de perturbaciones, pues sólo sirven para llevar la discordia a las juventudes, cuando éstas deben vivir en un ambiente de tolerancia y fraternidad, como corresponde a hombres que, por su cultura, están obligados a dar tono humano a sus diferencias espirituales.

EL MINISTRO, OPTIMISTA

El señor Villalobos expresó su creencia de que la fuerte reacción iniciada en toda España para la normalidad de la vida escolar será unánime, e insistió en que el Gobierno está atento a la solución de todos los problemas nacionales.

Al indicarle los periodistas que los corresponsales en provincias tenían órdenes de comunicar noticias ajustadas a la realidad, el señor Villalobos replicó que, a pesar de ello, muchas veces pueden incurrir en exageraciones.

SOBRE UNOS DISPAROS

Los periodistas, en su conversación con el señor Villalobos, se refirieron también a unos disparos que hubo ayer en la Universidad Central, a pesar de los cacheos efectuados momentos antes por la fuerza pública, lo cual evidencia que en el interior existían armas.

El señor Villalobos se despidió de los periodistas diciendo concretamente que sobre este asunto nada podía decir.

UNA CONFERENCIA

En el Ministerio de la Guerra estuvo esta mañana el general Burguete, quién permaneció en el despacho del ministro conferenciando durante largo rato con el general Molero.

EL GOBERNADOR DE MADRID HABLA DE SU CONSULTA A LOS SECRETARIOS

Los periodistas que hacen información en el Gobierno civil, fueron hoy recibidos por el gobernador, quién se mostró extrañado de los comentarios que dedica la prensa a la consulta hecha por dicha autoridad a los secretarios de Ayuntamientos de la provincia de Madrid, sobre la situación política en sus respectivos municipios.

Dijo el gobernador que es lógico que las autoridades se pongan en contacto con los elementos apolíticos para contrastar las informaciones respecto a la lucha electoral.

Ante algunas preguntas de los periodistas, el gobernador hizo las siguientes manifestaciones:

—Ni el señor Gil Robles ni nadie que me conozca bien puede atribuírme actitudes que no sean estrictamente correctas. Los políticos de derechas, centro e izquierdas que me tratan, tienen buena prueba de mi conducta irreprochable. En conclusión, puedo asegurar que en lo sucesivo seguiré cumpliendo como hasta ahora mis deberes.

MUERTE DE UN MUSICO ILUSTRE

En el Ministerio de Estado facilitaron una nota dando cuenta del fallecimiento del eminente músico norteamericano, Kurt Schindler, que dirigió durante muchos años la Schola Cantorum de Nueva York.

El extinto vivió mucho tiempo en España, publicando luego varios trabajos fundamentales para nuestro folklore nacional.

SOBRE RECEPCION DE ACTAS

La subsecretaría de Comunicaciones ha facilitado una nota en la que se desmienten las informaciones publicadas por algunos periódicos sobre la recepción de las actas electorales.

Se afirma en dicha nota que todavía no se ha designado funcionario para tal finalidad.

CRIMEN Y SUICIDIO

En la calle de Granada, Miguel Alvarez, empleado en los ferrocarriles M. Z. A., requirió a su esposa, Angela Palencia, de la que se hallaba separado hace algún tiempo, para que volviera a su domicilio, reanudando la vida matrimonial.

Por ser Miguel un jugador empedernido que dilapidaba su sueldo, Angela se había marchado a vivir con su hermano Saturnino Palencia, evitando así malos tratos por parte de su esposo.

Por estas razones Angela no accedió a la pretensión de Miguel, que sacó una pistola y la mató de un tiro.

Seguidamente volvió el arma contra sí, suicidándose.

Los alborotos estudiantiles en Madrid y provincias

RESUMEN DE LAS ALGARADAS ESTUDIANTILES

Continúa la huelga estudiantil en toda España.

Se han suspendido las clases en Albacete, Ciudad Real, Córdoba, Coruña, donde solo asistían el diez por ciento de los escolares.

Huelgan actualmente en Guadalajara y Pamplona, y desde mañana en Teruel.

En Valladolid solo funciona el Instituto Núñez de Arce.

Continúan los disturbios en los centros de Medicina y Derecho de Zaragoza, donde el decano ordenó cachear a los alumnos.

Frente a la Facultad se colisionaron los alumnos huelguistas con los que pretendían entrar en clase, resultando ocho contusos.

El Rector ha anunciado que desde mañana perderán la matrícula los alumnos que no acudan a las clases.

El gobernador establecerá retenes de Asalto en las Facultades para impedir las colisiones.

En Valencia, los huelguistas se apoderaron de la Facultad, pidiendo al Rector que fueran cacheados los estudiantes que entraran.

A esto se negó el Rector, solicitando del gobernador civil que ordenara despejar los alrededores de la Universidad.

En un momento de descuido los estudiantes que permanecían fuera de la Universidad penetraron en el local, registrándose colisiones, de las que resultaron numerosos contusos.

Visto el cariz que tomaban los sucesos, el Rector ordenó suspender las clases hasta el lunes.

Fué detenido un estudiante, poniéndosele después en libertad.

En Huelva, el director del Instituto requirió a la fuerza pública para evitar incidentes.

Los guardias de Asalto practicaron cacheos a la entrada del Instituto, no registrándose incidentes.

PARA DEPURAR LOS INCIDENTES EN LA UNIVERSIDAD

El catedrático de Filosofía, señor Fagoada ha sido designado para depurar los incidentes ocurridos en la Universidad.

EN SALAMANCA

Salamanca, 24.—Han sido detenidos los directivos de los estudiantes tradicionalistas.

La Universidad está custodiada por la fuerza pública.

La llegada de elementos de la F. U. E. de otras provincias ha contribuído a agravar el conflicto.

Se temen disturbios.

EN SANTANDER

Santander, 24.—Toda la directiva de la agrupación de estudiantes tradicionalista ha sido detenida.

Están procesados e incomunicados José Araluce, Miguel Seguerra y José Luis Peña.

Las detenciones han promovido mayor protesta escolar y una manifestación tumultuosa que fué disuelta por la fuerza pública.

En la cabeza de la estatua del marqués de Peñaflorida, que se halla en el patio del Instituto, apareció hoy una boina roja pegada con cemento.

La policía tuvo que arrancarla a pedazos.

EN OVIEDO

Oviedo, 24.—Los estudiantes celebraron hoy una manifestación, siendo disueltos por la fuerza pública.

Una comisión visitó al gobernador para protestar de los excesos de los guardias, pidiendo también la dimisión del Rector de la Universidad.

EN VALENCIA

Valencia, 24.—En el interior de la Universidad se promovieron disturbios entre los estudiantes, algunos de los cuales resultaron lesionados.

EN ALMERIA

Almería, 24.—Se han producido disturbios entre los estudiantes, resultando uno herido.

Las clases han sido suspendidas en todos los centros docentes.

EN SEVILLA

Sevilla, 24.—Los estudiantes formaron hoy una manifestación en la calle, promoviéndose alborotos.

Seis estudiantes fueron detenidos, siendo después libertados a ruego de una comisión que visitó al gobernador.

FASCISTA TIROTEADO

Sevilla, 24.—Tres pistoleros tirotearon anoche al estudiante fascista Pedro Merchen, que resultó ileso.

Poco después detuvo la policía a Manuel Royo y Miguel Frías, de filiación extremista, que parece tomaron parte en el atentado.

IMPRESION DEL DIA

La situación internacional

El Consejo de la Sociedad de Naciones.--Las delegaciones de los representantes de Rusia y del Uruguay.--El baron de Aloisi rebate unas afirmaciones de Litvinof.-Se considera que el Gabinete Sarraut no satisfará a la opinión pública francesa

Madrid, 24.—El Consejo de la Sociedad de Naciones se ha ocupado de la apelación del Gobierno de los Soviets ante el organismo ginebrino, por supuesta violación del pacto, cometida por el Uruguay al expulsar de Montevideo al representante de Rusia y romper sus relaciones con dicha nación.

El representante soviético Litvinoff negó las ingerencias que el Gobierno uruguayo ha atribuído a Moscú en los asuntos interiores de aquella República sudamericana, insistiendo en que no existen pruebas de tales intromisiones.

El representante del Uruguay, señor Guani, afirmó que la medida de su Gobierno no tiene carácter internacional y reclamó para los Estados sudamericanos el derecho a defenderse contra las teorías de Moscú, que, según dijo, representan una amenaza para la familia la religión y la paz.

El delegdo de Italia, barón de Aloisi, protestó ante el Consejo, de las alusiones de Litvinoff a la acción fascista en el conflicto italo-abisinio, declarando que Italia no tiene necesidad de buscar pretextos para justificar la acción que desarrolla en Africa y que ha sido emprendida por motivos de civilización y para seguridad de sus colonias.

Refiriéndose a las actividades comunistas, el señor Guani recordó las intromisiones de los Soviets en la política interior de Suiza en el año 1918, así como sus sugestiones de carácter revolucionario en los dominios de la Gran Bretaña en el año 1927.

Recordó también que en el VII Congreso del Komintern, celebrado en Moscú el verano último, se aclamó el designio de promover una insurrección en el Brasil.

El Consejo acordó nombrar una ponencia para estudiar estos asuntos.

Dicha ponencia será presidida por el señor Titulesco, figurando en ella el representante español, señor Madariaga.

Los comentaristas de la sesión del Consejo, aludiendo a las manifestaciones de Litvinoff, contrastan las negativas del representante de la U. R. S. S. con las noticias recibidas de Chile dando cuenta de una intentona comunista que la fuerza pública ha hecho abortar y que evidenciaba la existencia de cierta propaganda soviética en dicha República.

+

La atención internacional gira en estos momentos en torno a la resolución de la crisis del Gobierno francés, que tanta repercusión puede tener en la política pacifista y en las decisiones de Ginebra sobre el conflicto italo-etíope.

En París se considera que el Gobierno que forme el señor Sarraut, al que el Presidente de la República entregó el Poder, no podrá calmar la inquietud que ha suscitado en los medios políticos y en la opinión francesa la intriga tramada contra el señor Laval.

Se prevé el peligro de que falten las garantías de mantenimiento de la integridad del franco y continuidad de la política pacifista iniciada por el jefe edl Gabinete dimisionario.

Se da por descontado que la inmensa mayoría de la opinión francesa no admitirá otra política que la desarrollada por el señor Laval.

Ortas

EN TENERIFE

PROVINCIAS

ENTIERRO DE UN OBISPO

Burgos.—Se ha verificado el entierro del obispo de Teruel, fallecido en esta capital.

En la capilla ardiente celebró Misa de Difuntos el arzobispo de Burgos.

FALLECE LA VICTIMA DE UN ATENTADO

Guadalajara.—Ha fallecido el campesino que fué herido por disparos en el pueblo de Aunón.

El agredido pertenecía a la Ceda y la agresión se efectuó desde la casa del ex alcalde socialista.

Al sepelio del campesino asistió una numerosa concurrencia.

El féretro iba envuelto en la bandera de Acción Popular.

Según se dice, los elementos de la Ceda se han juramentado para terminar con el terrorismo socialista.

DETENCION DE UN ETIOPE

Barcelona.—La policía ha detenido a un súbdito etíope que carecía de documentación, y el cual será expulsado de esta provincia.

El detenido ha manifestado que se proponía alistarse en el Tercio Extranjero.

ESTALLAN UNOS BIDONES DE GASOLINA Y SE ORIGINA UN INCENDIO

Bilbao, 24.—En la sastrería militar "Siglo XX" hicieron explosión anoche tres bidones de gasolina, produciendo un incendio.

Ha sido detenido el dueño del negocio, Euvigio González, sindicalista, por recaer sospechas sobre él de haber provocado un incendio intencional para cobrar la prima del seguro que tiene hecho.

UN PERIODICO ASEGURA QUE PRIETO ESTA EN ESPAÑA

Bilbao, 24.—"La Gaceta del Norte" publica la noticia de haberse celebrado la reunión del Comité socialista con asistencia del señor Prieto.

CONSEJO DE GUERRA

Gijón, 24.—Se ha celebrado Consejo de Guerra contra Juan José García, que se hallaba en rebeldía, después de intervenir en el asalto al cuartel de la Guardia civil en Sama de Langreo, matando a un guardia.

También tomó parte en el asalto al cuartel de la Duro Felguera, hiriendo en el cuartel de Pelayo a un guardia civil.

El fiscal le acusa de rebelión militar y asesinato, solicitando la pena de muerte.

El defensor pidió rebaja de pena.

El Tribunal, en vista de que el procesado es alcohólico, y comprobando de que no tiene antecedentes extremistas, le condenó a cadena perpetua.

CUESTION DE AGUAS QUE ORIGINA UN MOTIN POPULAR

Hellín, 24.—Con motivo de una concesión de aguas, un periódico murciano publicó una dura crítica contra la disposición ministerial.

Por este motivo se formó una manifestación de 8.000 personas, que salió a la carretera, deteniendo a los camiones procedentes de Murcia.

Los manifestantes marcharon después a la estación férrea, levantando los raíles.

Enterado el gobernador envió una sección de guardias de Asalto a las tres de la madrugada.

Además, la primera autoridad civil de la provincia dirigió una alocución a los amotinados, diciéndoles que por encargo del ministro la concesión de aguas a Hellín será mantenida.

Esto bastó para que se calmaran los ánimos, renaciendo el orden.

Los preparativos electorales

LOS NACIONALISTAS PROCLAMAN CANDIDATO POR VITORIA

Vitoria.—El partido nacionalista ha celebrado asamblea, acordando presentar candidato en las elecciones próximas al señor Landaburu.

QUEDA FORMADA LA CANDIDATURA DE DERECHAS POR ALICANTE

Alicante.—El domingo por la mañana llegó a esta capital el duque de Canalejas, con objeto de tratar sobre cuestiones electorales.

Horas después de su llegada se entrevistó con elementos de los diversos partidos de derechas, acordándose en principio presentar la siguiente candidatura contrarrevolucionaria: cuatro de la Ceda y los señores Senante, Chapaprieta, Duque de Canalejas y Cámara (don Miguel).

LOS AUTONOMISTAS VALENCIANOS VAN SOLOS A LAS ELECCIONES

Valencia, 24.—El periódico "El Pueblo" publica con grandes titulares en la primera plana el anuncio de que los autonomistas valencianos van solos a las elecciones.

LA CANDIDATURA DE IZQUIERDAS EN BILBAO

Bilbao, 24.—La candidatura de izquierdas está integrada por los señores Aldasoro, Prieto, Zugazagoitia y el comunista Coso.

CANDIDATURAS DE DERECHAS EN CIUDAD REAL

Ciudad Real, 24.—La candidatura de derechas la integran Francisco Cervera, José Mateos y el duque de San Fernando.

EN CATALUÑA

Barcelona, 24.—La formación del frente contrarrevolucionario ha desmoralizado a la Esquerra.

Se sabe que las izquierdas están desunidas, siendo posible que haya dos candidaturas.

EN SAN SEBASTIAN

San Sebastián, 24.—La candidatura de derechas la formarán los señores Logendio, cedista, Mujica, de Renovación, y Oreja y Antonio Paguada, tradicionalistas.

EN OVIEDO

Oviedo, 24.—La candidatura de la Ceda la integran los señores Moutas, Meras, Alvargonzález, Lanquines, Bernardo Aza, Eduardo Piñán, Fernández Ladreda y Vicente Madera, por los Sindicatos Obreros antimarxistas.

Los candidatos liberales demócratas serán designados mañana.

EN TOLEDO

Toledo, 24.—La candidatura de derechas la forman don Dimas Madariaga, don Ramón Molina, don Félix Avila y los señores Madero, Finat y Adanez, cedistas, Requejo, tradicionalista, y Cabezudo, agrario.

Por las minorías monárquicas figurarán los señores Lequerica, Díaz y Cordobés.

Semillas de Hortalizas

en variedades seleccionadas

SE ACABA DE RECIBIR UN ESPLENDIDO SURTIDO.

L. Bacallado

M. DE OSSUNA, 24, Y HERRADORES, 1.—LAGUNA.

TELEFONOS, 1623 y 1674.

BUJIAS "GOODYEAR"

NOTA IMPORTANTE

Con el fin de introducir en este mercado las nuevas bujías "GOODYEAR", a toda persona que durante los meses de enero, febrero y marzo compre cubiertas "GOODYEAR", en esta Casa o en cualquiera de sus Agencias en el interior, se le regalará, como propaganda, una bujía de esta acreditada marca, por cada cubierta adquirida.

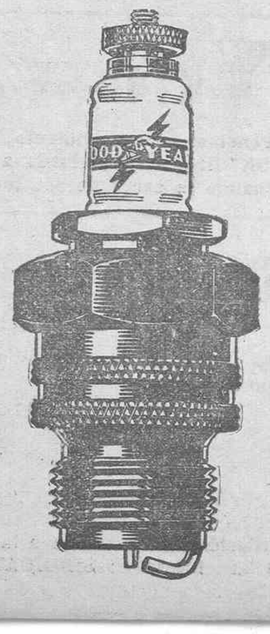

Alberto Camacho

Doctor Comenge, 11

SANTA CRUZ DE TENERIFE

Solares

Aparcelados, de acuerdo con el plano de urbanización recientemente aprobado por el Excmo. Ayuntamiento, situados junto a Pino de Oro y el Parque Municipal, y en la calle de San Sebastián, entre el Puente de Galcerán y el Stadium, se venden a precios razonables y con facilidades para la fabricación.

Informes técnico-económicos: DON PELAYO LOPEZ Y MARTIN ROMERO, arquitecto, Rambla XI de Febrero, teléfono 300.

También informarán en: INFCOMCA, Fermín Galán, 26, teeléfono números 1124 y 497.

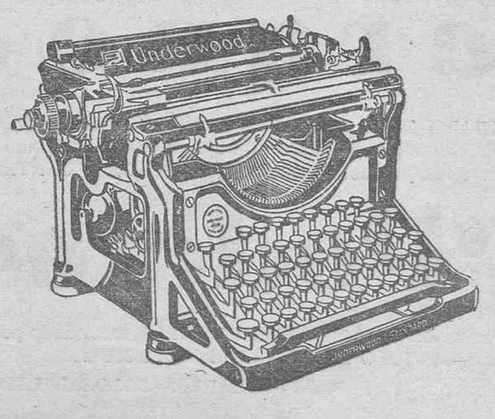

La nueva Underwood, modelo 6

LO MAS PERFECTO EN MAQUINAS DE ESCRIBIR

ES UNA MAQUINA PARA TODA LA VIDA

VENTAS AL CONTADO Y A PLAZOS

AMERICO LOPEZ MENDEZ Fermín Galán, número 49

Ministerio de Cultura 2010

MADRUGADA

La candidatura derechista por Madrid.

Pérez Madrigal cree que las futuras Cortes se convertirán en Convención.--El capitán Rojas no perderá su empleo

LA REPRESENTACION DE ESPAÑA EN LOS FUNERALES DEL REY JORGE

Madrid, 24.23.—Esta tarde estuvieron en la Presidencia por marchar esta noche para París y después a Londres, para asistir a los funerales por el rey Jorge, el ministro de Estado, señor Urzáiz, el general jefe del Estado Mayor Central, Franco, el almirante Cervera, el teniente coronel Nevado, y un capitán y un teniente del Regimiento de Zamora.

Llegarán a Londres el próximo lunes.

EL JEFE DEL GOBIERNO LLEVA LA FIRMA PRESIDENCIAL

A las siete y cuarenta y cinco salió el señor Portela de la Presidencia, diciendo que marchaba al domicilio del señor Alcalá Zamora para someterle a la firma varios asuntos.

Añadió que le había visitado don Félix Benítez de Lugo, para interesarle en favor de Canarias, donde los recientes temporales desencadenados han producido cuantiosos daños.

También le visitó una comisión de Vigo, formada por el alcalde y ex diputados, para indicarle que el Gobierno debe atender a las necesidades de la ciudad, especialmente a las relacionadas con el puerto.

Dijo por último el señor Portela que el ministro de Estado le había encargado de la cartera durante su ausencia de España.

ANIMACION EN EL CONGRESO

Madrid, 24.24.—Ha vuelto la animación a los pasillos del Congreso, debido, tal vez, a que ya se van conociendo los pactos electorales y la formación de algunas candidaturas.

LA CAMPAÑA ELECTORAL

Hoy ha comenzado la campaña electoral, habiéndose presentado carteles y pasquines en el Gobierno civil.

El público lee los pasquines con gran detenimiento.

HONORIO MAURA NO GOBERNARA EN REPUBLICA.—LAS CORTES FUTURAS SE CONVERTIRAN EN CONVENCION

En uno de los corros de ex diputados sostuvieron la siguiente conversación don Honorio Maura y el señor Pérez Madrigal.

Maura decía que en los mítines del señor Calvo Sotelo en provincias se notó gran entusiasmo en las multitudes.

—Pero el señor Calvo Sotelo—replicó el señor Pérez Madrigal—debe ser más cauto y aunque las Cortes futuras se conviertan en Constituyentes, no debe decirlo.

—Qué más da—comentó el señor Maura—. Cuando el señor Calvo Sotelo se pone flamenco levanta la gente de los asientos.

Yo, añadió, le aseguro que no gobernaré en República.

Sí—contestó el señor Pérez Madrigal—pues las Cortes futuras se convertirán en Convención, sin presidente de la República, y gobernarán juntos los señores Gil Robles y Calvo Sotelo.

—Entonces—afirmó el Sr. Maura—gobernaremos, porque no habrá República.

LA CANDIDATURA DERECHISTA POR MADRID

A última hora de la tarde se conoció en el Congreso la candidatura derechista por Madrid.

La componen los señores Gil Robles, Honorio Riesgo, Marín. Lázaro y don Juan Pujol, cedistas; Calvo Sotelo, Galinsoga y Zunzuñegui, monárquicos; Montero Labrandero y Velarde, radicales; García Sanchiz y Jiménez Caballero, independientes, y Oyarzún, tradicionalista.

Falta por designar el representante patronal.

Hasta la fecha van designados 160 candidatos cedistas y 68 de la Tyre.

LA CANDIDATURA DE LAS IZQUIERDAS

Se sabe que la candidatura izquierdista no estará terminada hasta la próxima semana.

Parece que los socialistas se niegan a incluír al señor Casares Quiroga, que se presentaría por la Coruña.

El señor Martínez Barrio se presentará por Sevilla.

Se asegura que los socialistas se conforman con siete puestos por Madrid, dejando seis para distribuír.

Se espera también que admitan a un comunista.

SE REBAJA LA PENA AL CAPITAN ROJAS

Esta tarde se ha conocido la sentencia dictada por el Supremo en el recurso presentado por el capitán Rojas contra la condena que le impuso la Audiencia de Cádiz.

Se le ha rebajado la pena a tres años.

En breve quedará en libertad, por faltarle solamente unos días de prisión.

En uno de los considerandos declara el Supremo que las instrucciones que dieron al capitán Rojas los señores Azaña y Menéndez eran gravísimas, ordenándole que acabase con el movimiento de Casas Viejas en quince minutos, fuere como fuere.

Sin embargo se considera que el procesado se excedió en el cumplimiento de la orden, por lo que se le condena a un año por cada uno de los tres homicidios de que se le acusa.

Como la condena no excede de tres años, el capitán Rojas no perderá el empleo.

ULTIMAS NOTICIAS

El Ministerio francés es más izquierdista que el anterior

El público londinense desfila ante el cadáver del rey Jorge. Tres aviadores italianos caen prisioneros de los etíopes

EL NUEVO MINISTERIO FRANCES HA QUEDADO CONSTITUIDO

París, 24.—La mayoría de los periódicos coinciden en la necesidad de apoyar al señor Sarraut para la formación de Gobierno, al objeto evitar serios trastornos políticos.

El señor Sarraut llegó al mediodía al Elíseo, presentando la lista del nuevo Gobierno, que ha quedado constituído en la siguiente forma:

Presidencia e Interior: Sarraut.
Justicia: Delbos.
Negocios Extranjeros: Flandin.
Hacienda: Regnier.
Guerra: general Maurin.
Marina: Prietri.
Comercio: Bonnet.
Comunicaciones: Mandel.
Obras: Chautemps.
Aire: Deat.
Instrucción: Guernot.
Colonias: Streut.
Agricultura: Thier.
Trabajo: Frosard.
Marina Mercante: Chapedelain.
Minitro sin cartera: Paul Boncour.

DEL NUEVO GOBIERNO FRANCES

París, 24.—Los ministros señores Delbos, Boncour, Chautemps y Deat son figuras destacadas en determinada organización.

En general, el nuevo Gobierno no parece que cuente con gran opinión favorable, recordándose por algunos periódicos que el coronel La Rocque dijo que tras la calma actual, la batalla se resolverá ante las urnas.

EL IZQUIERDISMO DEL NUEVO GOBIERNO

París, 25.—Se anuncia que M. Sarraut, presidente del nuevo Gobierno francés, se presentará al Parlamento el jueves próximo.

En la composición del nuevo Gabinete figuran nueve ministros del anterior Gobierno.

Se considera al nuevo Gobierno de tendencia más izquierdista que el anterior, por carecer de representación derechista.

El nuevo Ministerio tiene el propósito de procurar el apoyo de los radicales socialistas, extrema izquierda y socialistas, por negarles sus votos los comunistas.

FLANDIN, A LA SOCIEDAD DE NACIONES

Se cree que el Gobierno que preside M. Sarraut designará a M. Flandín para delegado de Francia en la Sociedad de Naciones.

LOS PAISES REPRESENTADOS EN LOS FUNERALES DEL REY JORGE

Londres, 24.—A los funerales del rey Jorge asistirán los reyes de Rumania, Bulgaria, Bélgica, Dinamarca, Noruega, y el príncipe heredero de Italia.

A las ocho de la mañana comenzó el desfile del público ante el cadáver.

LA VIGILANCIA DURANTE LOS FUNERALES DEL REY JORGE

Londres, 25.—Para proteger a las personas reales que vendrán a esta capital para asistir a los funerales del fallecido rey Jorge, la Policía asignará a cada personaje real una fuerte guardia de agentes secretos.

OTRAS PRECAUCIONES

Londres, 25.—Para evitar el desbordamiento del público al paso de la comitiva fúnebre, se han colocado poderosas alambradas en las calles por donde ha de pasar el entierro.

Se ha autorizado la retransmisión de la ceremonia del entierro y de los funerales que se digan por el rey Jorge.

En la capilla de San Jorge se ha empezado a recibir gran cantidad de flores y coronas que el pueblo inglés dedica a su fallecido soberano.

LOS LABORISTAS NO INGRESAN EN EL FRENTE UNICO

Londres, 24.—Los elementos laboristas han declinado la proposición de los comunistas para formar un frente único.

LA APLICACION DEL ARTICULO 16 CONTESTACION DE ESPAÑA

Ginebra, 24.—El delegado español, señor Madariaga, ha dirigido al señor Vasconcellos un comunicado anunciándole haber recibido copia de las cartas de los delegados de Francia, Grecia, Turquía y Yugoeslavia con sus Gobiernos respectivos sobre la aplicación del artículo 16 del pacto de la Sociedad de Naciones.

Le dice, además, que España hará siempre honor a los compromisos contraídos y que sobre el caso concreto del Mediterráneo, el Gobierno español lo estudiará en caso necesario en los Comités de Ginebra, para asegurar mayor eficacia a la aplicación de dicho artículo.

EL CONVENIO PARA LA REPRESION INTERNACIONAL DEL TERRORISMO

Ginebra, 24.—El convenio para la represión internacional del terrorismo se funda en la ayuda mutua y en perseguir los actos terroristas a cambio de la actividad del poder del Estado, previendo los actos contra la vida o libertad de los jefes de Estado, sus sucesores, ministros y plenipotenciarios, miembros de Cortes Constituyentes o Legislativas, jueces, diplomáticos, cónsules, militares.

También serán perseguidos internacionalmente los actos de sabotaje y atentados contra edificios públicos y de comunicaciones, bienes de utilidad pública, y todo cuanto amenace a las vidas humanas por medio de explosivos, envenenamiento de aguas y alimentos.

La posesión de materias venenosas será castigada, así como a los autores o cómplices de intentos o atentados consumados, para los que se concederá extradición.

Se castigará también la fabricación y uso de pasaportes falsos.

LOS ITALIANOS GANAN UNA BATALLA

Roma, 24.—Un comunicado oficial anuncia que los italianos han ganado la batalla de Tembien contra las tropas del ras Kassa.

La lucha ha sido violentísima durante tres días, abandonando los abisinios el campo de combate, después de sufrir numerosas bajas.

Añade el comunicado oficial que el general Grazziani ha abolido la esclavitud en todo el territorio de Galla y Borana.

ITALIA DIRIGE UNA NOTA A LAS POTENCIAS

Roma, 24.—Confírmase que el Gobierno italiano ha dirigido una nota a las potencias que aplican las sanciones, formulando su protesta contra el acuerdo militar concertado por Inglaterra, que califica de verdadero peligro para la paz europea.

Añade la nota que los acuerdos militares en esferas ajenas al conflicto de Etiopía, han provocado una atmósfera de inquietud grande, que puede conducir a situaciones violentas y daños irreparables para la causa de la paz de que esas mismas potencias se dicen defensoras.

PARTE OFICIAL ITALIANO

Roma, 24.—El general Badoglio comunica que un aparato italiano fué derribado durante el combate para la conquista de Neghelli.

Los combates en Tembien y en el frente norte han favorecido a los italianos, que han ocupado importantes posiciones.

Los etíopes han sufrido importantes bajas.

TRES AVIADORES ITALIANOS PRISIONEROS DE LOS ABISINIOS

Harrar, 25.—Han sido hechos prisioneros por las tropas abisinias tres aviadores italianos, que se vieron obligados a aterrizar en el campo enemigo a consecuencia de averías en el trimotor que ocupaban.

ACCIDENTE DE AVIACION

Londres, 24.—En un accidente de aviación han perecido el aviador Neuenhofe y un ingeniero mecánico.

LA INDUSTRIA AZUCARERA EN CUBA

La Habana.—El presidente de la República, general Mariano Gómez, ha firmado el decreto mediante el cual se pone en vigor el plan de control de la industria azucarera.

Con este motivo se han producido manifestaciones de entusiasmo.

BOLSA DE MADRID

INFORMACION DEL BANCO HISPANO AMERICANO

Cierre del día 24 de enero de 1936

Libras esterlinas, máximo	36'35
Libras esterlinas, mínimo	36'25
Francos Franceses, maximo	48'45
Francos Franceses, mínimo	48'35
Dólares, máximo	7'32
Dólares, mínimo	7'30
Liras, máximo	59'30
Liras, mínimo	59'10
Francos Suizos, máximo	239'00
Francos Suizos, mínimo	238'75
Francos Belgas, máximo	24'85
Francos Belgas, mínimo	24'75
Reichsmark, máximo	2'965
Reichsmark, mínimo	2'945
Florines, máximo	5'00
Florines, mínimo	4'98
Coronas Checas, máximo	30'80
Coronas Checas, mínimo	30'60
Coronas Suecas, máximo	1'88
Coronas Suecas, mínimo	1'86
Belgas, máximo	124'25
Belgas, mínimo	123'75

Ortas

EN EL PARQUE RECREATIVO

A mal tiempo, buena cara...

Grippe
Catarros
Resfriados

Se alivian rápidamente con dos tabletas de

QUADRONAL

El analgésico garantizado inofensivo

TUBO DE 20 TABLETAS ..... 3'30
TUBO DE 10 TABLETAS..... 2'00
CAJA DE 2 TABLETAS ..... 0'45
SOBRE DE UNA TABLETA ..... 0'25

De venta en las farmacias

Información de anoche del Gobierno civil

El conflicto de la Eléctrica. Una reunión en el Gobierno civil

El gobernador civil manifestó anoche a los periodistas que había citado para hoy en su despacho a una comisión del Sindicato de Electricidad, Agua y Gas, con objeto de tratar del conflicto que tienen planteado y estudiar la forma de buscar una solución al mismo.

Le reunión se celebrará por la mañana.

Un delegado especial del Ministerio del Trabajo, a Tenerife

La primera autoridad comunicó también a los informadores que ayer había conferenciado por teléfono con el ministro del Trabajo, al que expuso la conveniencia de que viniese a Tenerife un delegado especial de dicho Departamento, con el fin de intervenir directamente en las cuestiones sociales.

El ministro le prometió acceder a su petición, y por la tarde le dieron cuenta al gobernador desde Madrid, que había sido designado un delegado del Trabajo, con representación del Ministerio correspondiente, el cual embarcará seguidamente para esta capital.

El mando de la Compañía de Asalto

Por la Superioridad ha sido designado para mandar la Compañía de Asalto creada recientemente en esta capital, el capitán del Cuerpo de Seguridad, don Víctor Cortés Ramos.

Este prestaba sus servicios en Barcelona y se halla ya de viaje para Tenerife.

Una comisión del Cabildo visita al gobernador

El señor Salgado informó a los periodistas que le habían visitado los miembros de la Comisión gestora del Cabildo Insular de Tenerife, con su presidente, señor Peña, que fueron a felicitarle por las medidas que ha venido adoptando para garantizar el orden público en esta capital, significándole al mismo tiempo su adhesión.

También le dieron cuenta de haber telegrafiado al Gobierno en este sentido.

Una visita al Norte de la isla. Los daños del huracán

El gobernador, acompañado de un ingeniero de la Sección Agronómica, visitó ayer tarde el Norte de la isla, con el fin de apreciar la importancia de los daños causados por el último temporal desencadenado en toda aquella región.

El señor Salgado dijo a los periodistas, que, efectivamente, el aspecto que presentaban las fincas de plataneras era desolador, pues en muchas de ellas quedó arrasado el cultivo en su totalidad.

Tambien visitó el Jardín Botánico, donde el temporal ocasionó asimismo grandes daños, viéndose en tierra ejemplares de la flora canaria de gran valor.

El gobernador dispuso que hoy volviera al norte el ingeniero agrónomo, con el fin de hacer un informe detallado en el que se especifique la cuantía de los daños sufridos por la agricultura.

Una vez terminnado este trabajo, convocará el gobernador una reunión para concertar la petición de auxilio que ha de elevarse al Gobierno, todo ello conforme con las instrucciones que le dió el presidente del Consejo.

De los últimos sucesos

El magistrado señor Alcaide, nombrado juez especial en la causa por el atentado a los guardias de Asalto, hizo ayer una inspección ocular en los lugares donde se produjo la agresión, adquiriendo determinados datos que serán incorporados al sumario.

Le acompañaron el presidente de la Audiencia, señor Sánchez Real, y el fiscal, señor Gonzalvo.

El juez especial estuvo por la tarde en el Palacio de Justicia, tomando declaración a varios testigos.

Con relación a un joven que se halla herido de arma de fuego en la calle de la Igualdad, han quedado desvanecidas las sospechas de los primeros momentos, comprobándose que las lesiones se las produjo casualmente en la isla de Fuerteventura, de donde se trasladó a esta capital para recibir asistencia facultativa.

Tranquilidad.—Anoche se oyeron dos disparos

Anoche hubo tranquilidad completa.

La circulación de "taxis" fué muy escasa, pues la mayoría de los autos del servicio público se retiraron temprano.

En el Gobierno civil nos informaron que sobre las doce de la noche se oyeron dos disparos de pistola en el barrio del Perú.

Retiro mensual

La Confederación de Mujeres Católicas de España celebrará, como en meses anteriores, el retiro mensual, hoy, sábado, 25 de enero.

El acto de la mañana tendrá lugar en la parroquia de San Francisco, a las 10 y media, y el de la tarde, en la de la Concepción, a las 6.

Asimismo advierte que los cursillos para señoras, que se venían celebrando los miércoles a las 5 de la tarde, en el Centro de dicha Confederación, por causas imprevistas han sido aplazados, hasta nuevo aviso.

«EL LIBRO»

ENCUADERNACION

Mapas. :-: Carpetas. :-: Cajas de cartón. :-: Carnets, etc. etc.

PRECIOS ECONOMICOS.

Fermín Galán, 73, (frente a la Casa Elder)

Compañía Trasatlántica

El día 1 de febrero saldrá de Santa Cruz de Tenerife, con destino a Cádiz y Barcelona, el magnífico vapor-correo

"JUAN SEBASTIAN ELCANO"

que dispone de localidades para pasajeros en todas las clases.

Para solicitud de localidades e informes, sus Agentes: VIUDA E HIJOS DE JUAN LA-ROCHE, Capitán Galán, 35.—Apartado 65.—Teléfono, 256.

Santa Cruz de Tenerife.

Parque Recreativo

HOY, SABADO, 25.—A LAS 6 Y 30 Y A LAS 10 EN PUNTO.—GRAN PROGRAMA CINEMATOGRAFICO.—SENSACIONAL ESTRENO.
1.—"NOCHEBUENA", bellísimo dibujo en colores, hablado en español.
2.—La divertida producción nacional, HABLADA Y CANTADA EN ESPAÑOL, presentada por ARTISTAS ASOCIADOS, titulada

"Poderoso caballero"

Por el gran actor español CASIMIRO ORTAS, secundado por CASTRITO, MEDINA, HILDA MORENO, FORTUNIO BONANOVA, OLLY GEBAUER, ANTONIO PALACIOS, MANOLO PARIS y LUIS VILLASIUL.

A las 8 y cuarto.—PRECIOS POPULARES.—COLOSAL ESTRENO.—METRO GOLDWYN MAYER PRESENTA LA FASTUOSA OPERETA, EN ESPAÑOL

En los tiempos del vals

Por la eminente cantante EVELYN LAYE y RAMON NOVARRO.

La taquilla, abierta desde las 3 de la tarde. Los encargos no recogidos media hora antes de cada espectáculo, se pondrán a la venta sin excepción alguna.—TELEFONO 3-4-1

Yeoward Line

Ponemos en conocimiento de los señores exportadores que el vapor "GARTAVON" llegó a LIVERPOOL a las diez horas del domingo (día 19) del actual, efectuando la carga de sus tomates el lunes, en perfectas condiciones.

Línea fija semanal para Liverpool

El sábado, día 25, cargará en este puerto, con destino a LIVERPOOL, el hermoso vapor

"LENITA"

Admitiendo fruta hasta las siete de la tarde.

Dicho buque reune las suficientes condiciones de acondicionamiento y ventilación para asegurar a la fruta un viaje en perfectas condiciones.

Para informes: SINDICATO AGRICOLA UNION DE EXPORTADORES.
Avenida de Cuba, 5 y 7.—Teléfonos números 227 y 655.

Ministerio de Cultura 2010