AÑO XXVIII.—NUMERO 10.331

JUEVES, 23 DE DICIEMBRE DE 1937

La Prensa

JUEVES, 23 DE DICIEMBRE DE 1937

FRANQUEO CONCERTADO.—APARTADO 97

DIARIO DE LA MAÑANA.—SANTA CRUZ DE TENERIFE

OFICINAS: VALENTIN SANZ, NUMERO 15

JUEVES, 23 DE DICIEMBRE DE 1937.—Santos del día: Santa Victoria y San Sérvulo.—Santos de mañana: San Gregorio y Santa Társila.—El sol sale a las 6.54; pónese a las 5.15.—La luna sale a las 11.31; pónese a las 11.1.

Hay cosas perjudiciales que resultan bonitas. El moho azul y el moho verde semejan terciopelo, y algunas preparaciones de bacilos terribles, observadas en el microscopio, forman dibujos maravillosos.—W. FERNANDEZ-FLOREZ.

Informaciones por cable y por radio

Teruel resiste heroicamente los ataques enemigos

PARTE OFICIAL DE GUERRA

Boletín de información con noticias llegadas a este Cuartel General del Generalísimo hasta las 20 horas del día de hoy:

En el frente de Teruel, nuestras fuerzas, venciendo la resistencia del enemigo, al que causa numerosísimas bajas, siguen avanzando victoriosamente por las estribaciones del macizo de Villastar, maniobrando hacia sus objetivos.

Es totalmente falsa la noticia dada en emisiones de las radios enemigas de que Teruel ha caído en poder de los rojos.

Teruel resiste heroicamente y su guarnición, con elevadísimo espíritu, está completamente decidida a seguirle defendiendo.

Salamanca, 22 de diciembre de 1937. Segundo Año Triunfal. —De orden de S.E., el General Segundo Jefe de Estado Mayor, Francisco Martín Moreno.

Una nota de la Radio Nacional

Salamanca, 22'23.—La guarnición de Teruel resiste heroicamente los desesperados ataques del enemigo que, desconociendo el valor de los aragoneses, ha anunciado ya varias veces la conquista de la ciudad.

El heroísmo de los defensores de Teruel les cierra y les cerrará siempre el paso.

Nuestras columnas de socorro avanzan y están próximas a tomar contacto con los sitiados.

Con vosotros, invencibles turolenses, está en esta hora toda España. Vivimos vuestra emoción y admiramos vuestro heroísmo. Una vez más abatiremos a los enemigos de España y a los españoles traidores que sacrifican, en empresas para ellos imposibles, a hermanos nuestros, entregándolos a la servidumbre de Moscú.

Pronto nuestras banderas victoriosas y nuestros estandartes formarán juntos a los vuestros.

¡Arriba España! ¡Viva España!

(Recibido por la estación E.A.-8-A.S.)

Comandancia Militar

ACLARACION DE UN DONATIVO

La fábrica de chocolate "Dácil", de La Laguna, ha contribuído con 225'00 pesetas para el "Aguinaldo del Combatiente", y los obreros de la misma con 25'00 pesetas.

Lo hacemos así constar como aclaración a la relación publicada en los periódicos locales.

DONATIVOS EN METALICO

En la Comandancia General de estas Islas se han recibido con destino a la suscripción abierta del Aguinaldo para el Combatiente, los siguientes donativos:

Don Julio Rossi, 12'00; don Federico Fernández, 12'00; doña Isabel Delgado Saavedra, 10'00; don Tomás de Armas Quintero, 100'00; Casa Cory Hermanos y Compañía, 500'00; don Domingo Albornoz, 5'00; don Gustavo J. Brandstter, 100'00; Centro Farmacéutico y personal, 413'85; doña Manuela Gutiérrez Martín, 5'00; don Alfredo Lorenzo, 25'00; don Carlos Delgado Díaz, 100'00; Dueños del café "El Aguila", 30'00; don Diego Luz, 500'00; doña Rosario Salas, 13'00; don Domingo Pérez Reyes, 5'00; don José María Delgado, 10'00.—Suma total, 1.840'85 pesetas.

Cabildo Insular de Tenerife

ANUNCIO

Aprobada por la Comisión Gestora de esta Excma. Corporación, en sesión de 31 de agosto próximo pasado, la Ordenanza reguladora de la exacción de los arbitrios sobre tabaco en esta isla, autorizados por la Presidencia de la Junta Técnica del Estado, en su orden de 14 de mayo del corriente año, se advierte que el referido arbitrio entrará en vigor el día 1 de enero próximo, debiendo cumplirse por los llamados a ello, además de la respectiva Ordenanza de exacción y el Reglamento formado para su aplicación los requisitos que a continuación se expresan:

1.—Toda fábrica, estanco, expendeduría, comercio, y en general toda persona o sociedad que expenda o venda tabaco elaborado en cualquier forma, vendrá obligado a precintar sus existencias con la antelación necesaria, para que el día antes señalado, en que entra en vigor dicho arbitrio, no haya una sola labor, sin precintar, tanto de las sujetas como de las exceptuadas de pago.

A este fín, desde el día 26 del actual, podrán adquirirse los precintos que serán facilitados por el Negociado correspondiente de la Administración de arbitrios de esta capital, establecida en el edificio de este Excmo. Cabildo, mediante los oportunos pedidos, formulados por los interesados, en impresos especiales que se les facilitará.

2.—Toda fábrica, estanco, expendeduría, despacho, y comercio o industria en general que expenda o venda tabacos elaborados, vendrán obligados a tener fijados en sitio visible al público, un listín de precios de las referidas labores con determinación del número de cigarrillos que contengan cada envase, prohibiéndose en absoluto conforme dispone la base 5 de la Ordenanza, la venta en toda la isla, de cigarrillos sueltos.

3.—Los importadores de tabaco elaborado, para poder levantarlo de los muelles, deberán satisfacer previamente en iguales condiciones que los fabricantes de esta isla, el importe de los precintos y anillas, salvo que se trate de un trasbordo y siempre que en él se cumplan las condiciones prevenidas en la Ordenanza; y

4.—La defraudación del arbitrio según lo establecido en la base 9ª de la Ordenanza será castigada: la primera vez con el pago del duplo de los derechos; la segunda vez con el cuádruplo; la tercera vez con el décuplo, y de ésta en adelante con el mismo recargo y una multa de mil pesetas.

La defraudación lleva siempre consigo el descomiso de la especie objeto del defraude.

Santa Cruz de Tenerife, 22 de diciembre de 1937. El presidente, Américo López.

«Auxilio Social»

La Nochebuena en los Comedores Infantiles

Por conveniencias de organización, dado el elevado número de niños acogidos a nuestros comedores, se ha dispuesto que la cena extraordinaria de Nochebuena, que en principio se acordó celebrarla unicamente en el Comedor primitivo de la calle de Robayna, se celebre en todos los comedores, exceptuando los de Buenavista y San Andrés, cuyos niños concurrirán al Comedor citado de Robayna.

La hora de la comida es a las 6 de la tarde.

Se ruega al público y a los comerciantes e industriales que deseen envíar dulces o vinos para obsequiar en Nochebuena a los niños, envíen sus donativos al Comedor de la calle de Robayna o a la Jefatura Provincial de Falange Española Tradicionalista y de las JONS. oficina de "Auxilio Social" en la Plaza de la Constitución.

×

Por orden y cuenta de sus representados, señores Fred Olsen Line, de Oslo, don Alvaro Rodríguez López ha hecho entrega en estas oficinas de "Auxilio Social" de un cheque por valor de cinco mil pesetas, con destino a la obra que se viene desarrollando en favor de los niños necesitados, en las presentes circunstancias.

"Auxilio Social" se complace en hacer público este rasgo de la expresada razón social que, por su propia iniciativa, nos trae una ayuda económica tan importante para las atenciones de nuestra Organización.

De Las Palmas

Necrología

En el pago del Madroñal, lugar de su residencia, falleció el domingo el señor don Nicolás Bravo de Laguna y Alonso.

—Después de larga enfermedad falleció en esta capital, don Plácido Bermúdez Armas.

—En esta ciudad ha fallecido la señora doña Carmen Real de Peón.

Enviamos el pésame a los familiares de los finados.

Boda

En la ermita del Espíritu Santo de esta capital se ha celebrado el enlace matrimonial de la señorita Amelia Jiménez Duarte con el joven don Pedro Benítez y Bravo de Laguna, pertenecientes a distinguidas familias de esta capital.

Apadrinaron a los contrayentes la señora doña Elvira Bravo de Laguna, madre del novio, y el ingeniero don Luis Jiménez Neyra, tío carnal de la desposada.

Estas Navidades dejarán una profunda huella en la historia de nuestra Patria; procura que dejen también en tu memoria una estela grata cuando recuerdes que contribuíste a que los soldados de España recordasen la comodidad y el regalo de un hogar ausente. CONTRIBUYE AL AGUINALDO DEL SOLDADO.

ACTUALIDADES GRAFICAS

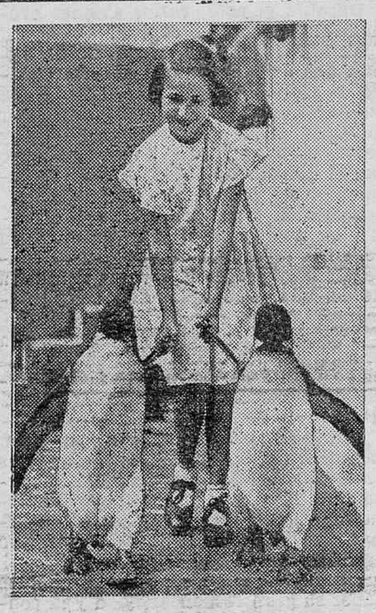

El presidente del Estado libre de Irlanda, donde comenzará a regir el día 29 la nueva Constitución, que determina que dicho Estado se denomine en lo sucesivo Eire e Ireland en lengua inglesa.—Una escena en el Parque zoológico de Londres.—El ministro inglés, sir Samuel Hoare, practicando los deportes de la nieve.

INFORMACION DE ANOCHE

Las operaciones en el sector de Teruel

Hendaya, 22.—El enviado del periódico inglés "Daily Mail" comunica que los rojos, en su tentativa de cortar las comunicaciones entre Teruel y Zaragoza, han sufrido un considerable número de bajas en sus mejores tropas.

Añade el corresponsal inglés que las baterías de los nacionalistas, emplazadas en la posición de los Morrones, ocupada ayer, baten las concentraciones de los marxistas.

EN LOS MORRONES

Zaragoza, 22. (Havas).—La Infantería nacionalista ha rechazado violentamente algunos contraataques del enemigo a las posiciones ocupadas ayer en el sector de los Morrones.

La aviación ha cooperado eficazmente, arrojando bombas sobre las vanguardias rojas.

A las diez de la mañana continuaba el avance de las tropas nacionales.

LO QUE DIJO ANOCHE EL GENERAL QUEIPO DE LLANO

Sevilla, 22.—En su charla de esta hocne, el general Queipo de Llano se refirió a las noticias de las Radios rojas, sobre la supuesta caída de Teruel, que han lanzado con todo estrépito a los cuatro vientos.

Teruel—dijo el general—ha sido siempre para nosotros una posición de carácter espiritual, que hemos conservado por su valor ideológico y moral. Allí nuestras tropas han estado en una especie de callejón, en un frente muy sinuoso.

El abandono de la posesión no tiene importancia militar, ni afectaría al frente que mantenemos en todo aquel sector.

Los rojos, que se han pasado diecisiete meses diciendo mentiras, han tratado ahora de hacer creer a los suyos que nos han echado de aquella plaza.

Preparáos, rojillos, ante lo que se avecina y no dejéis que se marchen. Oidlo bien: han mentido infamemente y merece que el pueblo arrastre a esos dirigentes que los han engañado.

Teruel continúa en nuestro poder.

He aquí, con toda su elocuencia, el mensaje que ha lanzado el jefe de la guarnición de Teruel, al restablecerse la comunicación inalámbrica:

"Aquí todo va bien. El espíritu de las tropas es admirable. Los rojos no pondrán jamás el pié en Teruel."

Así habla un soldado español de la España heroica e inmortal.

Yo estaba seguro de que Teruel no se perdería. Conozco el temple de los baturros y el espíritu de los jefes heroicos que allí luchan. Jamás sucumbirán ante la masa enemiga.

Nuestras fuerzas siguen venciendo la resistencia de los rojos, y algunas columnas de éstos se baten en retirada.

Las lanzas se van volviendo cañas para los hijos de "La Pasionaria".

Han hecho el ridículo, echando las campanas al vuelo y empleando todos los medios de comunicación para lanzar una noticia completamente falsa. Acabo de oír el parte oficial que los rojos han radiado de Barcelona, en el que dan una serie de rodeos para confesar que no han entrado en Teruel.

Pronto, muy pronto, nuestras tropas entrarán en Teruel y establecerán contacto con los heroicos defensores de la plaza.

UNA ORDEN DE INDALECIO PRIETO

Hendaya, 22.—El ministro de Defensa del Gobierno de Barcelona, anunció esta noche que había ordenado al general Miguel Rojo y al coronel Hernández Sarabia, que dirigen las operaciones en el frente de Teruel, para que intensifiquen sus ataques a la ciudad, al objeto de poder capturarla antes de la llegada de las fuerzas nacionalistas, que hoy rompieron el frente rojo por Villastar y avanzan hacia la capital, con grandes efectivos.

NOTICIAS DE RADIO ARAGON

Sigue el avance de nuestras columnas en el sector de Teruel, progresando notablemente, de manera especial, en el flanco izquierdo, en el que se domina la carretera de Concud a Celada.

Se ha castigado duramente al enemigo, causándole una verdadera carnicería y haciéndoles un gran número de prisioneros.

La guarnición de Teruel ha rechazado briosamente cuatro ataques enemigos a nuestras posiciones de Santa Bárbara y El Mansueto, conservando intacta su línea defensiva.

La moral de nuestros combatientes es magnífica, como se pone de relieve en las constantes comunicaciones que sostiene el mando de la Plaza con los jefes del Cuerpo de Ejército.

La emisora local trasmite periódicamente noticias, en todas las cuales hace resaltar el gran espíritu y elevada moral, tanto de los defensores como de la población civil, y en su emisión de las 5 de la tarde hacía presente que Teruel sigue en su puesto con serenidad y bizarría, siendo totalmente falsas todas las noticias que acerca de la situación de la Plaza han dado en el día de ayer las radios marxistas, que una vez más han puesto de relieve el cinismo y desaprensión de los asalariados de Moscú. (Recibido por la E.A.-8-A.S.).

EN CASTELLON

Castellón de la Plana, 22. (United Press).—A las seis de la mañana de hoy, dos hidroaviones nacionalistas arrojaron varias bombas en los alrededores de esta población, incendiando un depósito militar.

Noticias de anoche del Extranjero

REUNION DEL SUBCOMITE DE NO INTERVENCION

Londres, 22.—A las trece y treinta de hoy terminó la reunión del Subcomité de no intervención, que volvió a tratar de los derechos de beligerancia, que se concederán en caso de que se lleve a cabo una retirada sustancial de los voluntarios extranjeros, y de las atribuciones que se otorgarán a las comisiones que han de ser enviadas a España.

También se trató de prohibir la entrada en puertos extranjeros de navíos de guerra españoles.

Al final de la reunión fué facilitada a la prensa la siguiente referencia:

"El Subcomité ha examinado la tarea a cumplir por las Comisiones que se dirigirán a España, para controlar la salida de los voluntarios.

Se aprobó una proposición del secretario de la Oficina Técnica, por la que se asigna una suma máxima para los trabajos del plan de retirada de los voluntarios extranjeros que luchan en España.

Este proyecto será sometido a la Comisión principal, con la recomendación de que sea adoptado sin dilación alguna, para que los trabajos de preparación puedan empezar conforme se había previsto el primero de enero.

A continuación se ha examinado la cuestión de los derechos de beligerancia.

El Comité decidió por último comenzar las correspondientes negociaciones para formar las Comisiones."

DETALLES DEL SEPELIO DEL GENERAL LUDENDORFF

Berlín, 22.—La ciudad de Munich tributó hoy un homenaje póstumo al gran soldado de la guerra europea, general Erik Ludendorff.

A las 10 de la mañana fué sacado el féretro del Cuartel del Séptimo Cuerpo de Ejército, siendo conducido en un armón de Artillería a la Plaza de la Victoria.

Cubrían la carrera grandes contingentes de tropas y figuraban en el cortejo las banderas de los cinco Imperios y la del tercer Reich.

El féretro iba envuelto con la bandera del Imperio Germano.

El armón se detuvo bajo el Arco del Triunfo, donde el 9 de mayo de 1923 se proclamó el triunfo del movimiento nacional-socialista.

El ministro de la Guerra, von Blomberg, enmedio del silencio impresionante de la muchedumbre, hizo el elogio fúnebre del ilustre general.

El Führer colocó un ramo de flores sobre el féretro y se inclinó ante el cadáver, pronunciando las siguientes frases:

"General Ludendorff: En nombre del pueblo alemán, unido en el cariño que os profesaba, coloco esta corona a vuestros pies."

Las Bandas de música interpretaron el himno del "Buen Camarada", al tiempo que se hacían las 19 salvas de rigor y se inclinaban reverentemente todas las banderas.

Terminada la ceremonia, se puso de nuevo en marcha la comitiva, atravesando las calles de la ciudad.

En un auto militar, escoltado por fuerzas del Ejército, el féretro fué trasladado a la aldea de Putsín, situada a cuarenta kilómetros al Sur de Munich.

A la entrada a la ciudad le rindió honores un Batallón de Infantería.

A hombros de sus amigos más íntimos, fué llevado el cadáver del glorioso general a su gabinete de trabajo, donde se despidió de él su viuda, pronunciando frases de sentida condolencia.

Dos horas duró el desfile ante el féretro, de los amigos del difunto.

A las tres de la tarde se efectuó el traslado al Cementerio de la pequeña aldea, donde descansarán sus restos.

Cinco oficiales de Infantería abrían la marcha, portando las condecoraciones ganadas por el viejo mariscal en la guerra.

El féretro iba a hombros de ocho oficiales de Estado Mayor.

En el momento de ser inhumado el cadáver, se hicieron tres salvas de honor, terminando la ceremonia con el himno del "Buen Camarada".

PALABRAS DEL GENERAL CASTELNAU

Berlín, 22.—El periódico "Berliner Tageblat" recoge en su edición de hoy las palabras que el general Castelnau pronunció desde la Radio de París, a la memoria del difunto general Ludendorff.

El ilustre militar francés pronunció las siguientes frases:

"Si el general Hindenburg fué el alma del Ejército alemán, el general Ludendorff fué su voluntad. Yo, como viejo soldado, me inclino reverentemente ante los restos mortales del bravo y antiguo adversario, sin olvidar antes los sangrientos sacrificios que experimenta mi pueblo. Ruego al Dios de los guerreros que acoja en su seno el alma del gran soldado alemán."

El "Berliner Tageblat" expresa la gratitud del pueblo alemán, que aprecia el homenaje que el general Castelnau rindió a su antiguo adversario.

LOS DUQUES DE WINDSOR

París, 22.—Hoy llegaron a Cannes los duques de Windsor, que pasarán en esta ciudad las fiestas de Navidad, en unión de la famliia Rogers.

Se asegura que en el mes de enero, y a bordo del "Normandie", los duques emprenderán su proyectado viaje a los Estados Unidos.

¿Te sobra tiempo? Inviértelo cooperando a la obra de Frentes y Hospitales. ¿No te sobra? Búscalo; renuncia a las diversiones y limita las horas de descanso, si es preciso, para tenerlo.

RADIO PONTEVEDRA

Crónica de la situación militar

La impresión de la jornada en el frente de Teruel es de franco optimismo. La más importante posición estratégica—Los Morrones—está en nuestro poder y desde ella, y desde Teruel, dominamos el valle donde se han atrincherado los rojos, pegándose al terreno como lapas.

El enemigo, batido por el fuego de los cañones y de los aviones nacionales, está sufriendo un impresionante castigo, que nos recuerda en un todo lo que le ocurrió en Brunete. Los rojos no sabrán triunfar, ni son capaces de ultimar con éxito ninguna maniobra, pero son maestros en el arte de atrincherarse y resistir estoicamente, sin esperanzas de vencer.

Apenas lograron avanzar medio kilómetro al socaire de una sorpresa nocturna, ya están fortificándose y se disponen a dejarse matar estérilmente hasta que sus tiranos les permitan replegarse.

×

En el campo de operaciones todas nuestras posiciones resultan muy superiores en valor estratégico a la de los rojos. Nuestro mando está prevenido y acumula efectivos en abundancia para contrarrestar las avalanchas que día tras día lanzan los rojos contra Teruel.

Siete días hace que comenzaron su ofensiva, y sin que hayan obtenido otras ventajas que las de infiltrarse, en los primeros momentos, entre nuestras posiciones, aprovechando las sombras de la noche. Se han empeñado en una batalla que ha de tener resultados funestísimos para ellos, a pesar de haber puesto en juego sus más acreditadas fuerzas de choque, y su mejor material bélico.

Los primeros días anduvieron comedidos en su prensa y en sus radios, y pusieron sordina a las explosiones de regocijo por su pequeño éxito inicial, pero han acabado por perder el control de sí mismos. Los periódicos del marxismo internacional destacan Teruel y ponen en la conquista de esta capital *una suprema esperanza. El parte rojo,* como tantas otras veces, asegura como un hecho lo que no es más que un ferviente deseo irrealizable de los marxistas maltrechos y febriles con la interminable serie de sus derrotas.

Hasta Indalecio Prieto hace declaraciones que nos recuerdan aquellos tiempos en que aseguraba la rendición de Oviedo, y decía que Toledo no había caído en poder de los nacionales. También nos aseguraban en su día los rojos que la operación de Brunete era una victoria definitiva para ellos, y lo cierto es que constituyó uno de los más sangrantes fracasos.

Pero tanto alarde, tanta propaganda en torno a Teruel, obliga a los rojos a extremar su resistencia y a volver una y otra vez a la carga, en frenético asalto, principalmente de noche.

×

Sabido es el poco aprecio que hacen los jefes marxistas de las vidas de sus milicianos. En esta ocasión el despilfarro de la sangre comunista supera a toda ponderación. Sólo así se explica que una operación guerrera, que debía darse por resuelta hace días, se esté prolongando jornada tras jornada.

Veinte días duró la batalla de Brunete. Doce días estuvieron porfiando en la ruta de Zaragoza, sin lograr pasar de Belchite. Ahora veremos cuánto tardan en darse por vencidos en Teruel. Cuanto más prolonguen sus ataques mayor será el desastre, y no está el ambiente derrotista de los rojos en muy buenas disposiciones para soportar más fracasos.

Por ello esta batalla, en la que tanto ahinco ponen los marxistas y cuyo resultado final habrá de tener repercusiones desfavorables para ellos más allá de la frontera .(Agencia Logos).

(Recibido por la estación E.A.-8-A.S.)

LOTERIA

Sevilla.—En el sorteo de la Lotería Patriótica sevillana de Navidad, han resultado premiados los siguientes números:

Con tres millones de pesetas, el número 6.246, en Bilbao e Irún.

Con un millón de pesetas, el número 8.914, en Sevilla.

Con 800.000 pesetas, el número 14.792, en Sevilla.

Con 50.000 pesetas, los números 6.245 y 6.247.

Con 10.000 pesetas, los números 1.745, 5.002, 5.057, 6.183, 6.427, 7.057, 7.393, 8.374, 8.913, 8.915, 15.324, 15.419.

Con 5.000 pesetas, los números 14.791 y 14.793.

RONDALLA

Esta tarde, a las 6, saldrá de la Plaza del Príncipe la Rondalla "Lo Divino", de la Masa Coral Tinerfeña, que acompañada de elementos de Falange Española Tradicionalista y de las J.O.N.S. postulará a beneficio de los Comedores Infantiles. Asistirá a esta postulación la Banda de música de Falange.

Esperamos que el público responderá al esfuerzo desplegado por la Masa Coral en la preparación de nuestros cantos típicos **y al fin benéfico que se persigue.**

Ministerio de Cultura 2010

Falange Española Tradicionalista y de las J. O. N. S.

Relación de las cantidades que han sido ingresadas en la Cuenta del Banco de España de Aguinaldo para el combatiente, para la confección de 10 mil cajas de aguinaldos en especies:

Alfredo Roquero, 25; Manuel Gutiérrez, 5; Centro Farmacéutico y Empleados, 413'85; José Alvarez Castro, 50; Mercedes López, 10; Santiago Armas Galván, 10; Nicolas Marín Rodríguez, 75; Julio F. Albarinos, 25; Juan Rodríguez "La Aurora", 50; obreros Mancomunidad, Asilo de Dementes, 70; María de los Dolores, Rojas Ríos, 10; obreros del Taller Quintana, 85; Siemens Industria Eléctrica, 100; Fermín González, 75; Luis González, 25; Adalberto Rodríguez López, 25; Herederos de Cosme Revilla, 50; Francisco Martín Martín, 15; Gonzalo Coello Díaz, 10; María López, 10; Luis Méndez Franco, 30; Francisco Martín Pérez, 50; Antonio López Méndez, 15; Francisco y Antonio Rodríguez Pérez, 30; Lázaro Illada Gutiérrez, 25; Cine La Unión de Tejina, 102'75; alumnos de la Escuela de Tacoronte, 12'50; personal de Metro Goldwyn Mayer, 172'85; José Fernández Hernández, 16'50; Herederos de Rafael Hardisson, 20; Honorio Arienza, 100; Viuda e Hijos de Manuel F. Feria, 10.000; Serafín Sabucedo, 2.000; Alcalde del Sauzal, 138'85; José García Estrada, 15; Francisco González, 10; Juan Martín, 15; Csistóbal Hernández, 25; Antonio Hernández, 4'50; Ezequiel Fernández, 19'40; Fernando G. Hernández, 5; Manuel Pérez, 8'30; Cámara de la Propiedad, 554'05; Alcalde de Agulo, 300; Conrado Rodríguez López, 1.000; Miguel Barreto Pérez, 1.000.

Suma anterior..... 259.569'95
Suma de hoy..... 23.808'20

Taller Patriótico de Falange

Continúa la relación de donativos para adquirir material sanitario y prendas de abrigo con destino a nuestros soldados y falangistas.

Suma anterior, 12.290'00 pesetas.

Viuda e Hijos de Juan La-Roche, 100'00; Herederos de doña Carmen Revilla, 50'00; don Luis Zamorano Benítez, 50'00; don Fernando Lecuona, 50'00; don Sebastián Alvarez Castro, 25'00; don Francisco Miranda González, 25'00. —Suma y sigue, 12.590'00 pesetas.

Junta Municipal del Subsidio Pro-Familias de Combatientes

ANUNCIO

Por el presente se pone en conocimiento de los interesados que el día 24 del corriente se procederá al pago del subsidio en las oficinas de la Junta Municipal sitas en el edificio del Excmo. Ayuntamiento, por orden alfabético de apellidos, en la forma siguiente:

Letras desde la A. a la H. (ambas inclusive). De 2 a 4 y media.

Letras desde la I. a la Z. (ambas inclusive). De 5 a 7 y media.

Santa Cruz de Tenerife, 22 de diciembre de 1937. Segundo Año Triunfal. El Alcalde Presidente, Juan Vara.

Juventud Masculina de Acción Católica

CONFERENCIA

Esta tarde, a las seis y media, se celebrará en nuestro local, la semanal conferencia sobre cultura general, disertando en ella el ingeniero de Minas, don Guillermo Cortázar Elío.

El tema de esta conferencia, "Isabel Clara Eugenia, y la Novia de Europa", y la destacada personalidad del orador, hará que nuestro salón de actos se vea concurrido por un público culto y escogido.

EJERCICIOS ESPIRITUALES

Por dificultades surgidas a última hora, se suspenden los Ejercicios Espirituales que para el día 26 del actual se tenían anunciados.

Nota de la Alcaldía de Tacoronte

Habiéndose ordenado por el Gobierno civil de esta provincia la presentación antes del día 27 del corriente de relaciones nominales de existencia de patatas, expresando las de consumo y las destinadas a semilla, se hace saber a todos los vecinos de esta ciudad poseedores de las mismas, la obligación en que se hallan de presentar inmediata declaración jurada ante este Ayuntamiento con referencia al particular. Lo que nuevamente se hace público para el conocimiento de los interesados.

Tacoronte, 20 de diciembre de 1937. Segundo Año Triunfal. El Alcalde, Francisco Domínguez.

3.25 (TIMBRE APARTE) le costara a usted el nuevo frasco de

PECTORAL RICHELET

Le salvará este invierno de TOS, CATARROS, BRONQUITIS ASMA GRIPE, ENFISEMA

Si padece usted alguna dolencia antigua en las vias respiratorias catarro crónico, asma, Tos, opresion a los bronquios, etc., tome con cierta regularidad PECTORAL RICHELET durante el invierno y notará que van desapareciendo molestias y sufrimientos. Cesa la Tos, se hace más fácil la respiracion y podra dormir con tranquilidad.

Siendo tan eficaz el PECTORAL RICHELET en esos estados crónicos, se comprenderá cuan fácil es curarse un catarro eventual. Tomandolo en cuanto aparece el primer sintoma se detiene inmediatamente el proceso catarroso, se fortalecen bronquios y pulmones y queda descartado todo peligro de recaida o complicación.

Es una caracteristica muy determinada en el PECTORAL RICHELET la de provocar una reaccion inmediata de alivio en los enfermos rebeldes a otros tratamientos.

Por eso debe usted tomarlo enseguida y seguramente pasará un invierno feliz.

El PECTORAL RICHELET, no contiene alcohol ni azucar, por lo cual es inofensivo para delicados de estomago y Diabeticos.

Frasco grande Ptas: 5.60 (timbre aparte)

De venta en Farmacias. Pida Ud folleto gratuito sobre la curación de las vias respiratorias al Laboratorio Richelet, San Bartolomé 30 y 32, San Sebastian (Guipuzcoa).

INFORMACION VARIA

LA JURA DE LA BANDERA DE LOS NUEVOS ALFERECES DE INFANTERIA

Granada, 22.—En la mañana del lunes se celebró con gran solemnidad, en la gran avenida del Paseo de la Victoria, la jura de la bandera de los nuevos alféreces de Infantería, del último cursillo, concurrentes a la Academia de Granada.

Asistieron los generales Queipo de Llano, Orgaz, Cascajo, las autoridades militares y civiles, y el obispo de la Diócesis, así como miles de personas que tributaron al Ejército, tanto a su llegada como al desfilar, calurosos aplausos.

Se celebró la misa de campaña, oficiando el capellán de la Academia de Infantería de Granada.

Tomó el juramento a los nuevos alféreces el director de dicha Academia, coronel Izquierdo Arroyo.

Durante el acto, varios aviones evolucionaron sobre la capital.

Terminada la jura, el alcalde de Bilbao, que acompañaba al general Queipo de Llano, pronunció un discurso de exaltación patriótica, haciendo resaltar el valor de la Infantería española y recordando los hechos llevados a cabo por el nefasto Gobierno del Frente Popular antes del glorioso Movimiento.

Elogió la figura cumbre del Caudillo, en la que todos tienen puesta su fe, en la seguridad de que han de conseguir muy pronto la victoria definitiva de España. Fué aplaudido constantemente.

A continuación, Pemán pronunció una oración que seguramente ha sido la más emocionante de cuantas lleva pronunciadas desde el comienzo de la Cruzada.

Habló extensamente, con su gran maestría y cálida palabra, acerca de las tradiciones de España, recordando personajes históricos hasta llegar al Generalísimo Franco, en el que se encarnan todas las virtudes del verdadero español.

Dirigiéndose a los alféreces les hizo saber su gran responsabilidad y la confianza que España deposita en ellos, arengándolos para que sigan el camino emprendido por la valiente infantería española, que ha sabido conquistar tantas victorias.

Añadió que si la lucha era grande para los soldados españoles, esto no es un obstáculo, puesto que tienen bien demostrado su valor y decisión, reconocidos por el mundo que no regatea sus elogios a nuestro Ejército.

Fué muy aplaudido por las miles de personas que, emocionadas, escuchaban la palabra del poeta Pemán en este día memorable para los nuevos oficiales.

Al desfilar las fuerzas fueron aclamadísimas, especialmente los alféreces, en cuyo honor se celebró por la tarde una fiesta en el "Círculo de la Amistad", asistiendo también los generales y las demás autoridades.

EL SORTEO DE NAVIDAD

Sevilla, 22.—El importe de la venta de billetes para el sorteo de la Lotería Nacional, que se celebró hoy, ha alcanzado la suma de veinte millones de pesetas.

Las ciudades que más jugaron en este sorteo fueron Sevilla, Valladolid, San Sebastián, Baleares, Vigo y Salamanca.

El sorteo comenzó a las diez de la mañana y fué radiado por la emisora de esta capital.

El acto se celebró en el Teatro de San Fernando, y el importe de las localidades se destina a los niños huérfanos de la guerra.

EXITO DE UN FESTIVAL TEATRAL

San Sebastián, 22.—El lunes se celebró con éxito esplendoroso la tercera representación de la ópera "Rigoletto", una de las organizadas por esta Subdelegación de Prensa y Propaganda del Estado, a beneficio de las ciudades liberadas.

Asistió numerosísimo y distinguido público.

LAS FALANGISTAS ESPAÑOLAS QUE VISITAN ITALIA

Roma, 22.—Las falangistas españolas que efectúan un viaje de estudios por Italia, después de haber visitado las organizaciones juveniles fascistas y las instituciones de asistencia, salieron de Milán con destino a Génova, siendo saludadas en la estación con vivas manifestaciones de simpatía por parte de la población, a las que las huéspedes, muy emocionadas, contestaron aclamando a Italia y a España.

LOS CONFLICTOS INTERNOS DE BARCELONA

París, 22.—Según comunican de la capital catalana, el martes por la mañana se han producido graves desórdenes en Barcelona, surgiendo conflictos entre los refugiados vascos, que únicamente quieren obedecer las órdenes del llamado Gobierno vasco, y la policía catalana, que ha establecido un régimen de terror, siguiendo el modelo de su GPU socialista.

"Le Petit Journal" da cuenta de que varios jefes vascos han quedado desprovistos de sus pasaportes y se hallan constantemente vigilados por la policía.

El mismo periódico dice saber de fuente autorizada que ha sido descubierta una conspiración para asesinar al ministro rojo Indalecio Prieto, habiendo sido detenidos los conspiradores.

Según otras informaciones de la frontera franco-española, se insiste en afirmar que la frontera ha sido cerrada por las autoridades rojas.

Según se recordará, la Embajada de la España roja en París negó que la frontera estuviese cerrada.

VENTA DE UNA PINTURA DE GOYA

París, 22.—En una galería de Arte del Faubourg Saint Honore, ha sido vendida en pública subasta una célebre tela del pintor español Goya.

El cuadro, titulado "Retrato de mujer joven con mantilla blanca", ha sido adquirido por 635.000 francos.

INAUGURACION DE LA TEMPORADA DE OPERA EN MILAN

Milán, 22.—La inauguración de la temporada de la Opera tendrá lugar el día 26 del actual, con la representación de "Mefistófeles".

Seguirá inmediatamente la ópera "Goyescas", de Granados, cuyo estreno se anuncia para el día 28.

De una suscripción

Donativos recibidos por la Asociación de Señoras del Arma de Infantería:

Tabaco (cigarrillos): Don Manuel Herrera, 5.000 cajetillas; Fábrica "La Lucha", 2.500; don Alfonso Pérez Delgado, 2.000; don Luis Zamorano González, 2.000; don Isidro Rojas, 2.000; Señoras del Arma de Infantería, 2.000; Viuda de Espinosa, 1.500; Centén Cubano, 1.000; don Angel Carrillo, 1.000; La Igualdad, 1.000; Herederos de A. Vilar, 1.000; don Felipe Poggi, 1.000; La Mascota, 800; De la Orotava, 666; don Luis Zamorano Benítez, 488; don Manuel Morales Clavijo, 400; doña Amparo Hernández, 300; don José Hernández Afonso, 70.

Tabaco (puros): Don Isidro Rojas, 2.000; Junta de Señoras de Infantería, 1.500; Viuda de Espinosa 500; don Luis Zamorano Benítez, 500; doña Amparo Hernández, 300; don Fernando Franquet, 250; De la Orotava, 420; don José Hernández Afonso, 10.

Junta Reguladora de Importación y Exportación

Para general conocimiento, se publica una comunicación recibida por esta Junta, de la Comisión de Industria, Comercio y Abastos de Burgos:

"Ilmo. Sr.: Traslado a V. S. las condiciones de venta de la naranja dulce que han de regir para todos aquellos mercados a quienes se venda en compensación directa o dentro de un clearing privado, con inclusión de Alemania.

1.—Se admitirán como únicos envases para la exportación, la jaula de 25 kilos neto 30/32 bruto; la jaula de 30 kilos neto 35/36 bruto; el cuarterón de 38/40 neto 45/46 bruto; la media caja de 55 kilos bruto.

2.—Los precios serán como sigue:

a).—La jaula de 25 kilos neto 30/32 bruto, será vendida al precio mínimo de 24'10 pesetas.

b).—La jaula de 30 kilos neto 35/36 bruto, será vendida al precio mínimo de 25'30 pesetas.

c).—El cuarterón de 38/40 kilos neto 45/46 bruto, será vendido al mínimo de 32'70 pesetas.

d).—La media caja de 55 kilos bruto, será vendida como mínimo a 41'30 pesetas.

Todos estos precios deben entenderse FOB puerto español.

El pago será hecho necesariamente 75 por ciento contra documentos de embarque.

El 25 por ciento restante lo retendrán las Juntas Reguladoras que hayan autorizado la exportación para responder del exceso sobre el 5 por ciento de podrido a la llegada de la mercancía a su destino, debiendo hacerse el peritaje y atribuirse la responsabilidad dentro de los tres días siguientes del arribo a puerto.

La naranja Washigton Navel será exportada dentro de este mismo régimen, así como la mandarina, pero fijándose como precio mínimo de ambas en el envase de 30 kilos neto 35/36 bruto, el de 41'30 pesetas.

El precio variará por cambio de envase, proporcionalmente a lo fijado en la instrucción segunda de este oficio.

Sin otras instrucciones, podrán las Juntas Reguladoras y las Aduanas proceder a autorizar las operaciones parciales, excepto en las compensaciones privadas que puedan concertarse, las cuales requerirán la previa autorización de este Comité.

Dios guarde a V. S. muchos años.

Burgos, 20 de noviembre de 1937.—El presidente (firmado y rubricado).

Casino de Tenerife

JUNTA GENERAL ORDINARIA

En sesión celebrada por esta Directiva el día 18 del mes en curso, se acordó citar a los señores socios propietarios, a los efectos de celebrar Junta general ordinaria, para el lunes, 27 de los corrientes, a las 6 de la tarde, con arreglo al siguiente

ORDEN DEL DIA

Primero.—Lectura y aprobación, en su caso, del acta de la sesión anterior.

Segundo.—Lectura de la Memoria reglamentaria para su aprobación, si procediere.

Tercero.—Elección de los señores socios propietarios que habrán de integrar la Junta Directiva, durante el próximo año de 1938.

Cuarto.—Manifestaciones de la Presidencia y señores socios.

Santa Cruz de Tenerife, 20 de diciembre de 1937. Segundo Año Triunfal. P. A. de la J. D. El secretario, José Manuel Guimerá. V. B. El presidente, Luis Moreno Alcántara.

NOTA.—Con arreglo al artículo 81 del Reglamento, la votación estará abierta desde las seis hasta las siete y media de la tarde, pudiendo los señores socios emitir su voto en cualquier momento de esta hora y media.

Frutería "Moderna"

No olvide usted en las Navidades a la acreditada Frutería

"MODERNA"

que acaba de recibir las exquisitas fresas de agua, así como los turrones surtidos.

San Francisco, número 10.

Consejo Ordenador de la Exportación del Plátano

(SECCION DE TENERIFE)

Estando interesado este Consejo en la compra de 200 kilos de NICOTINA PURA, 95/98 por ciento, para entrega inmediata, se pone en conocimiento de los señores interesados con el fin de que nos sean pasadas ofertas en el plazo de OCHO DIAS.

Santa Cruz de Tenerife, 22 de diciembre de 1937.—Segundo Año Triunfal. LA DIRECCION.

EL SEÑOR

Don Francisco Domínguez Pérez

Ha fallecido, después de recibir los Santos Sacramentos y la Bendición de S. S.

Su director espiritual R. P. Leoz; su viuda, doña Pilar Dugour Rodríguez Moure; sobrina, doña Concepción Alonso del Castillo de Fuentes; sobrinos políticos, doña Josefina, doña Concepción y doña Pilar Casilla Dugour y don Anatolio de Fuentes García (ausente); primos y demás parientes;

Suplican a sus amistades y personas piadosas encomienden su alma a Dios y se sirvan asistir a la conducción del cadáver, que tendrá lugar hoy, jueves, a las cuatro y media de la tarde, desde la casa mortuoria, Generalísimo Franco 55, al cementerio de esta ciudad, favor que agradecerán profundamente.

La Laguna, 23 de diciembre de 1937.

LA SEÑORA

Doña Rosario del Hoyo de Machado

Ha fallecido a los 47 años de edad, después de recibir los Santos Sacramentos y la Bendición Apostólica.

Su viudo, don Francisco Machado y Pérez; hijos, don Felipe, don Fernando, don Jaime y doña Rosario; madre, doña Rosario Hernández, viuda de del Hoyo; hermanos, tíos, hermanos políticos, sobrinos y demás familia;

Ruegan a sus amistades y personas piadosas encomienden su alma a Dios, y asistan a la conducción del cadáver que tendrá lugar hoy, a las tres y media de la tarde, desde la casa mortuoria, calle San Juan, al cementerio Católico de este Puerto, favor que agradecerán profundamente.

El Excmo. Sr. Obispo de la Diócesis ha concedido indulgencias en la forma acostumbrada.

Puerto de la Cruz, 23 de diciembre de 1937.

EMPRESAS DE AGUAS

COMUNIDAD "ACAIMO"
Junta general ordinaria

Por la presente se convoca a los señores que componen esta Comunidad a una reunión que se celebrará el día 26 de diciembre, a las 10 horas, en el local de costumbre, calle de San Pedro, al objeto de deliberar sobre los particulares que trata el orden del día que se inserta al pie.

Villa de Güímar, 20 de diciembre de 1937.—El presidente, Alfonso H. y Hernández.

ORDEN DEL DIA

1.—Lectura y aprobación del acta anterior.

2.—Presentación de cuentas correspondientes al último ejercicio.

3.—Nombramiento del Consejo de Administración que ha de regir durante el año 1938.

4.—Dar cuenta del estado en que se halla la galería.

5.—Manifestaciones de los señores concurrentes.

COMUNIDAD DE EXPLOTACION DE AGUAS "GUAJARA"
Junta general

Se cita a los señores que componen esta Comunidad para que concurran el día 26 del corriente mes, a las diez de la mañana, en el local, casa de don Román Pérez, con objeto de celebrar junta general ordinaria y tratar los asuntos comprendidos en el siguiente

ORDEN DEL DIA

1.—Lectura y aprobación del acta de la sesión anterior, si procede.

2.—Lectura del informe de la Comisión revisora de cuentas del año anterior.

3.—Presentación de cuentas del ejercicio del año actual para su revisión y aprobación, si procede.

4.—Nombramiento del Consejo de Administración para el próximo año.

5.—Manifestaciones de los señores concurrentes.

Güímar (Tenerife), 21 de diciembre de 1937.—El secretario, J. García.—V. B. El presidente, Román Pérez.

COMUNIDAD DE EXPLOTACION DE AGUAS "EL NIAGARA"
Junta general

Se cita a los señores que componen esta Comunidad para que concurran el día 26 del corriente mes, a las diez de la mañana, en el local social, Avenida de Santa Cruz, número 29, con objeto de celebrar junta general ordinaria y tratar los asuntos comprendidos en el siguiente

ORDEN DEL DIA

1.—Lectura del acta anterior, y su aprobación si procede.

2.—Elección de los comuneros que han de desempeñar los cargos del Consejo de Administración durante el próximo año.

3.—Lectura de la Memoria reglamentaria.

4.—Presentación de cuentas del presente año.

5.—Manifestaciones de los señores concurrentes.

Güímar (Tenerife), 21 de diciembre Cde 1937.—El secretario, Pedro Trujillo.—V. B. El presidente, Francisco G. González.

ACUEDUCTO ARACA-PORTEZUELO
Sociedad particular civil

Por el presente se convoca a los señores partícipes a la Junta general ordinaria que se habrá de celebrar el próximo domingo, día 26 de los corrientes, a la hora de las diez de la mañana, en el local del Ateneo de esta ciudad.

La Laguna, 20 de diciembre de 1937. El secretario-contador, Ramón Alvarez Castro.—V. B. El presidente, Martín Rodríguez y Díaz-Llanos.

ORDEN DEL DIA

1.—Lectura del acta anterior.

2.—Nombramiento de la Comisión revisora de la Contabilidad.

3.—Renovación de los cargos de la Junta de Gobierno.

4.—Tratar sobre las obras de mejoramiento del Canal.

5.—Manifestaciones de los señores partícipes.

COMUNIDAD "MONTAÑA BLANCA"

Por el presente se pone en conocimiento de los señores partícipes que desde el día 1 del corriente mes de diciembre se han reanudado los trabajos de perforación en la galería de esta Comunidad, a partir de los 1.320 metros ya ejecutados.

También, desde igual fecha, se han empezado a emitir dividendos mensuales a razón de dos pesetas por acción, para poder atender a los mencionados trabajos.

Dado lo insignificante de la cuota asignada, el Consejo de Administración abriga la esperanza de que todos los señores partícipes abonarán regularmente sus cuotas, a fin de poder dar cima a esta obra en un plazo no muy lejano, ya que actualmente se está trabajando, precisamente, en la zona posible de aguas.

Santa Cruz de Tenerife, 17 de diciembre de 1937.—El secretario, Francisco Fuertes González.—V. B. El presidente, Luis Segura Martí.

Ayuntamiento de La Laguna

Junta Municipal del Subsidio Pro-Combatientes

Para resolver asuntos relacionados con el subsidio, se citan a los familiares de los soldados que a continuación se relacionan, para que urgentemente se presenten en esta oficina, sita en el Excmo. Ayuntamiento.

La Laguna, 21 de diciembre de 1937. —II Año Triunfal.—El secretario interino, Juan Negrín Viña.

Tomás Expósito Trujillo, Gregorio Rodríguez Febles, Luis Hernández González, Miguel Acosta Alonso, Justiniano Rivero Reyes, Maurício Mendoza Rodríguez, Tomás Alonso Ledesma, Matías Hernández Expósito, Juan Albelo Viera, José Cabrera González, Domingo Expósito Suárez, Juan Luis González, José González García, Avelino Cruz Ramos, Víctor Rodríguez Hernández, Sixto Ramos Baez, Domingo Santana Barreto, José Santana Hernández, José Hernández López, Adolfo Fajardo Melián, David Herrera Hernández.

SACOS USADOS

COMPRA Y VENTA

PLAZA DE LA IGLESIA, 2.—TELEFONO, NUM. 1201

GRANDES EXISTENCIAS

Consejo Ordenador de la Exportación del Plátano

SECCION DE TENERIFE

Estando interesado este Consejo en la compra de 25 toneladas de papel de periódicos y 20 toneladas de hilo sisal, para entrega inmediata, se pone en conocimiento de los señores interesados, con el fin de que nos sean pasadas ofertas en el plazo de ocho días.

Santa Cruz de Tenerife, 16 de diciembre de 1937.—LA DIRECCION.

Caja General de Ahorros y Monte de Piedad

BAJO EL PROTECTORADO E INSPECCION DEL GOBIERNO

SALDO DE IMOPOSICIONES: PESETAS 11.000.000

LA LAGUNA, Plaza de la Catedral, número 7.
LA OROTAVA, calle de Inocencio García Feo, número 5.
GUIMAR, Plaza de la Iglesia, número 7.
ICOD, San Agustín, número 6.

ESTA CAJA DE AHORROS ES DE TENERIFE; SUS BENEFICIOS NO SALEN DE NUESTRA ISLA Y SUS FONDOS FOMENTAN EL TRABAJO Y CREAN LA RIQUEZA

Ministerio de Cultura 2010

Auditoría de Guerra

Plenario

Se eleva a plenario la causa seguida contra el paisano Arnaldo Pino Sola, por el delito de auxilio a la rebelión.

Fallo

Por Consejo de Guerra celebrado en esta plaza se absuelve libremente al procesado, soldado del Regimiento de Infantería de Tenerife, número 38, José Campos Garabote.

Sobreseimiento

Se sobresee definitivamente la causa seguida, por el presunto delito de estafa, contra el cabo interino de Artillería, Santiago Barrios Hernández.

Elevación a causa

Se elevan a causa las diligencias previas instruídas contra el artillero Ernesto González Acosta, por el delito de insulto a superior en actos de servicio.

Diligencias previas

Se instruyen las siguientes diligencias previas:

En Las Palmas, contra el paisano Antonio Estupiñán, por hechos denunciados.

En Las Palmas, contra Juan José Bethencourt Rodríguez, también por hechos denunciados.

En San Sebastián de la Gomera, contra los vecinos del pueblo de Agulo, Antonio y María Pérez Cabrera, asimismo por hechos denunciados.

Los caballeros las prefieren rubias

Pocas modas pueden ufanarse de persistir una y otra temporada y de que a través del tiempo sean conservadas por las mujeres con verdadera satisfacción.

Puede decirse que la costumbre de teñirse el cabello es tan antigua como las mujeres mismas, y sin embargo nunca una rubia fué más vistosa ni más de actualidad que lo es hoy.

El cine, las revistas de modas y los concursos de Belleza nos muestran con toda realidad el imperio de los cabellos rubios.

Por eso las Perfumerías Renedo han fabricado una Camonila muy buena para el detalle, a razón de 22 pesetas el litro y que puede comprarse desde una peseta en adelante.

Junta Provincial de Precios

TASAS

Garbanzos 70/75, con salida, 165; en plaza, 167'80; al detall, 1'90 kgs.

Cemento alemán.—Con salida, 5'45 en muelle; en plaza, en almacén, 5'65; al detall, 5'65 saco.

Aceite Betis.—Caja de 10 latas de 4 kilos, con salida, 125'00; en plaza, 134'30; al detall, 15'00 la lata.

Aceite extrafino.—Caja de 2 latas de 25 kilos, con salida, 139'70; en plaza, 152'10; al detall, 85'00 la lata.

Aceite Gitana.—Caja de 4 latas de 10 kilos, con salida, 128'50; en plaza, 137'80; al detall, 38'20 la lata.

Tocino.—Con salida, 4'40; en plaza, 4'80; al detall, 5'40 el kgs.

Chorizos 1.ª en piñas.—Con salida, 8'40; en plaza, 8'80; al detall, 10'00 el kgs.

Santa Cruz de Tenerife, 22 de diciembre de 1937.—II Año Triunfal.—El secretario, Gumersindo de Urquiza.

Notas de sociedad

VIAJEROS

Ha regresado de su viaje a Bélgica, en unión de su señora madre y esposa, el ingeniero de la Unión Eléctrica de Canarias, don Arturo Hardisson.

—Hoy hará viaje a Las Palmas, el nuevo juez de Instrucción del distrito de Vegueta, don Arturo Ascanio Tolosa.

—Ha llegado de Santa Cruz de la Palma, el abogado don Esteban Pérez González.

—Esta semana hará viaje a la Península, destinado al Ejército de operaciones, el alférez de Artillería don Rafael Ojeda Quevedo.

—También marcharán a incorporarse al frente de operaciones, los alféreces del mismo Cuerpo, don Eusebio Rodríguez Castilla y don Eduardo Tacoronte Aguilar.

MISA DE REQUIEM

Mañana viernes, a las 8 de la mañana, se dirá en la iglesia del Pilar y ante el altar de la Virgen del Carmen, una misa de requiem en sufragio del alma de la señora doña Manuela Albertos, viuda de Rey.

NECROLOGIA

En La Laguna dejó de existir ayer tarde el respetable señor don Francisco Domínguez Pérez, persona que contaba en dicha ciudad con numerosas amistades y hondos afectos, por su trato afable y caballeroso.

Aunque el señor Domínguez Pérez venía padeciendo desde hace largo tiempo una penosa enfermedad que le retenía en el lecho, ha causado dolorosa sorpresa la noticia de su fallecimiento, pues su estado no hacía preveer la proximidad de tan fatal desenlace.

El sepelio, que tendrá lugar a las cuatro y media de esta tarde, en La Laguna, constituirá seguramente una sentida manifestación de duelo, pues el finado, tanto en su actuación pública como en su vida privada supo granjearse la estimación de sus conciudadanos por su intachable caballerosidad.

Sinceramente apenados por el fallecimiento del respetable amigo, significamos nuestra sentida condolencia a su viuda, doña Pilar Dougour Rodríguez Moure y a sus demás apreciables familiares y especialmente a su sobrino político el general don Anatolio de Fuentes.

—En el Puerto de la Cruz dejó de existir ayer la distinguida señora doña Rosario del Hoyo de Machado, dama que, por sus acrisoladas virtudes, gozaba de sincera estimación en el amplio círculo de sus amistades, entre las cuales la noticia de su prematuro fallecimiento ha causado verdadero pesar.

A las tres y media de esta tarde se verificará la conducción del cadáver al cementerio católico del Puerto de la Cruz, acto en el que se evidenciará seguramente la condolencia de los numerosos amigos de la dolorida familia, extensamente vinculada en la buena sociedad tinerfeña.

Al esposo de la finada, don Francisco Machado y Pérez, hijos y demás familiares, hacemos presente el testimonio de nuestro sentimiento por la irreparable pérdida.

—En Arecife de Lanzarote falleció recientemente, a avanzada edad, la señora doña Eulogia Armas, viuda de García, madre política de don Nicolás de Paiz González.

D. E. P.

Azafrán "El Guanche"

El mejor por su pureza y alta calidad. Pídalo en todos los comercios.

Central Nacional Sindicalista

DELEGACION SINDICAL LOCAL

Las normas de hermandad y apoyo mutuo entre todos los españoles, han comenzado ya a dibujarse entre los elementos o factores integrantes de la producción. Ha podido observarse que los elevados sentimientos de ayuda al necesitado, vienen haciéndose patentes entre los tinerfeños, que acuden a socorrer a sus hermanos desvalidos.

Pero, no obstante el buen deseo de todos para aliviar la situación porque atraviesan aquellos sectores donde más intensamente se han dejado sentir los efectos de la guerra, es lo cierto que aún hay quien carece de trabajo y por tanto de medios para atender a lo más perentorio.

Prueba de ellos es el número de parados que aún existen y que preciso es acudir en su socorro para secundar con todo entusiasmo los elevados y humanitarios deseos del Caudillo y de cuantos le seguimos absolutamente seguros de su rotundo y justo triunfo.

Son bastantes aún los obreros afiliados a la Organización Nacional Sindicalista que se encuentran en paro forzoso y es un deber ineludible que hemos contraído todos los españoles el acudir en su ayuda.

Por lo pronto, la Organización estudia la manera de procurarles el trabajo a que tienen derecho; pero, mientras tanto, las Jefaturas de nuestros Sindicatos, debidamente autorizadas por el Excmo. Sr. Comandante General, personalmente realizarán una cuestación de víveres y ropas con las que atenuar la aflictiva situación de sus parados en día tan señalado como lo es el próximo 6 de enero.

Esta Delegación se permite esperar de los elevados sentimientos de afecto y sincero cariño de los Empresarios y de todo el pueblo tinerfeño, que aportarán a tan humanitaria gestión la mayor cantidad que a cada uno le sea posible, en víveres y ropas para personas mayores, en la seguridad de que con ello, no sólo contribuirán a remediar angustiosas situaciones, sino que al propio tiempo darán una prueba más de su adhesión a la gran obra de nuestro glorioso Caudillo.

Por Dios, España y su Revolución Nacional-Sindicalista.

Saludo a Franco ¡Arriba España!

Santa Cruz de Tenerife, diciembre de 1937. Segundo Año Triunfal. El Delegado Sindical Local.

×

DELACION SINDICAL LOCAL

Como consecuencia de las gestiones realizadas por la Delegación Local de Prensa y Propaganda de Falange Española Tradicionalista y de las JONS., el próximo domingo día 26 a las once de la mañana, será proyectada en el Cine Numancia la interesantísima película de carácter eminentemente social y de palpitante actualidad, "La Nueva Italia."

Tal proyección se realizará con carácter gratuito y exclusivamente para los afiliados a esta Central Nacional Sindicalista.

Ahora bien, para asistir a ella, es necesario que se provean de la correspondiente invitación-entrada, a cuyo fin pueden pasar los afiliados que así lo deseen por nuestras oficinas de Secretaría Local, Plaza de Weyler, número 1, todos los días laborables de 5 a 7 de la tarde, llevando consigo el carnet.

Por Dios, España y su Revolución Nacional Sindicalista.

Saludo a Franco. ¡Arriba España!

Santa Cruz de Tenerife, 22 de diciembre de 1937. Segundo Año Triunfal. El Delegado Sindical Local.

GALLOS

Desde el día 16 ha quedado abierta para la recogida la casa de gallos del partido Sur (antes Salamanca), que en la próxima temporada contenderá con el partido La Espuela, al frente de los cuales figurarán dos excelentes cuidadores, que cuentan con la confianza de los partidarios de ambos bandos.

Si el éxito de la temporada anterior no pudo ser más lisonjero, tanto por las buenas riñas que se presenciaron como por la asistencia de público, a juzgar por el interés que ya se advierte entre los aficionados, las próximas peleas de gallos se presentan más disputadas por la importante selección de reñidores que se ha hecho para este año, y el inmejorable cuido a que se proponen someterlos los galleros contratados por dichos partidos.

El partido Sur, que, como decimos, ha comenzado su labor preparatoria, tiene establecida su gallera en el "Tokío", donde los aficionados pueden llevar ya sus gallos para las peleas de la próxima temporada.

Sindicato Agrícola «Teide»

PUERTO DE LA CRUZ

CONVOCATORIA

Por la presente se cita a los señores socios de este Sindicato Agrícola para la Junta General ordinaria que tendrá lugar a las cuatro de la tarde del viernes, 24 de los corrientes, en nuestras oficinas del almacén de San Felipe, en este Puerto, al objeto de cumplimentar el artículo 13 de nuestros Estatutos.

Puerto de la Cruz, 20 de diciembre de 1937.—II Año Triunfal.—El presidente, Víctor Machado Pérez.

NOTA.—Se encarece la asistencia del mayor número de socios a esta Junta, por la gran importancia de los asuntos a tratar.

Junta Provincial del Paro Obrero

Villalba Hervás, 3.—Teléfono 153

AVISO

Se pone en conocimiento de los empleados que perciban alguna cantidad en concepto de sueldo extraordinario o gratificación de Pascuas, que esta renumeración se halla sujeta al donativo con destino al Paro Obrero, a cuyo efecto los patronos vienen obligados a descontarlo, ingresándolo con independencia del correspondiente al mes corriente y debiendo presentar declaración separada por el expresado donativo.

Santa Cruz de Tenerife, 21 de diciembre de 1937. Segundo Año Triunfal. LA PRESIDENCIA.

Gacetillas

De Hamburgo trajo el vapor alemán "Eider", 780 toneladas de carga general para el comercio de esta plaza.

—Para Amberes conduce el vapor alemán "Casablanca", 10.450 kilógramos de tomates y 30.800 de plátanos.

◆◆

LAMPARAS para automóviles. Encontrará de todos los tipos en Casa Arienza, San José, 38.

◆◆

LICORES y vinos extranjeros, gran surtido en la Casa Olsen.

◆◆

SOLAR.—Se vende uno de 800 metros cuadrados, aproximadamente, situado en la calle de Enrique Wolfson, lindando con el Colegio Alemán y solares de don Manuel Cruz.—Razón, don Alberto Camacho, San Francisco, 11.

◆◆

El próximo sábado, día 25 del corriente, con motivo de la festividad del día, la Sección de Flechas de Falange Femenina de La Laguna celebrará un te dansant, en el Hotel Aguere de aquella población.

El producto que se obtenga en dicha fiesta lo destinarán a adquirir los uniformes de las Flechas que carecen de medios económicos para ello.

Esperamos que dado el fin simpático y humanitario a la vez, esta fiesta constituirá un éxito para sus organizadores.

◆◆

COMPRO radio, de 5 o 6 lámparas, de segunda mano, y que esté en buen estado. Se prefiere la marca Philco. Informarán, en Casa Alvarado y Vega, Castillo, 51.

◆◆

PARA SUSCRIPCIONES a diarios y revistas: YOLKA, Pilar, 5.

◆◆

En el Consulado de la República Argentina en esta plaza se solicita la presentación de alguno de los familiares del matrimonio de don Luis Delgado con doña María de los Dolores Fernández, para informarle de un asunto que les interesa.

◆◆

SE VENDE, por no poderlo atender su dueño, el almacén de comestibles de la calle de Méndez Núñez, 50.—Informes en el mismo, o en San Sebastián, 92.

◆◆

PROTEJASE a sí mismo tomando agua de Vilaflor.—Pídala al teléfono, 427.

◆◆

SE VENDE una máquina registradora marca "National", de 4 gavetas eléctricas, completamente nueva y de los últimos modelos.—Razón, en "Muebles Quino", Santa Rosalía, 75, Santa Cruz de Tenerife.

◆◆

LAMPARAS para los receptores de radio, americanas y europeas. Un surtido completo ofrece la Casa Arienza. San José, 38.

◆◆

MOTOR eléctrico, de corriente alterna, de 1,5 caballos, ofrece uno, completamente nuevo, Casa Arienza, San José, número 38.

◆◆

LINTERNAS de bolsillo y pilas para las mismas. Un extenso surtido, ofrece la Casa Arienza, San José, 38.

◆◆

SE VENDEN o se permutan por ganado vacuno, caballos domados en montura, muchos de una gran raza, traidos de la Argentina y también otros propios para montar y faenas agrícolas.—Razón, San Francisco Javier, 7.

◆◆

BUENA OCASION.—Se vende una caja registradora, con cuatro gavetas independientes, en perfecto estado de uso. Para informes, San José, 8.

SE VENDE un juego de despacho, de caoba, varios muebles y miraguano. Razón, Foto Central, plaza de la Constitución, 5-7.

◆◆

RECEPTORES de radio marca "Pilot", ofrece la Casa Arienza, San José, 38.

◆◆

LA CASA CHANRAI (Plaza de la Constitución, 6). Artículos para regalos de Pascua y Reyes. Precios económicos.

◆◆

CASA CHANRAI, Plaza Constitución 6. Juguetes desde 15 céntimos para arriba.

◆◆

TIMBRES eléctricos, cuadros de timbres. Si le interesan estos artículos los encontrará en Casa Arienza, San José, 38.

Comité liquidador del suspenso Abraham Morales Delgado

Este Comité, para dar cumplimiento a la cláusula DUODECIMA del convenio celebrado entre el suspenso don Abraham Morales Delgado y sus acreedores, cita a los mismos para celebrar junta el día 16 de enero próximo, en los salones del Hotel Victoria, de la Villa de la Orotava, a las 14'30 de dicho día.

Los libros y cuentas están expuestos en las oficinas del expresado Comité, calle de Tomás Pérez, número 10, de dicha Villa, y de 3'30 a 5'30 de la tarde, todos los días laborables, hasta el señalado día 16 de enero.

El Comité Liquidador.

Cámara Oficial de la Propiedad Urbana

DE LA PROVINCIA DE SANTA CRUZ DE TENERIFE

Con el fin de que la Propiedad Urbana contribuya en las próximas Navidades, agasajando como se merece a nuestros combatientes, esta Cámara Oficial, por medio del presente anuncio, invita encarecidamente a todos los señores propietarios de esta provincia a aportar el importe equivalente a un día de los alquileres de sus propiedades a la suscripción Aguinaldo en especie para el Combatiente, pudiendo efectuar sus ingresos en la cuenta corriente abierta al efecto en la Sucursal del Banco de España de esta capital, o en las oficinas de esta Cámara, San Francisco, 13, todos los días laborables, de 3 a 6 de la tarde.

Se ruega a los señores propietarios que efectúen sus ingresos directamente en el Banco de España, presenten los resguardos correspondientes ante esta Cámara para su anotación en la relación abierta al efecto.

Santa Cruz de Tenerife, 11 de diciembre de 1937.—II Año Triunfal.—El presidente, Francisco La-Roche.

Telegramas detenidos en esta Central de Telégrafos:

Pablo Martín Sánchez, cuartel de Falange; Manuel Martín, idem; Nelly Díaz; Eulalia Perdomo, San Sebastián, 9; Teresa Rodríguez Brito, tercera calle de Pescadores, 17; Víctor Riaño García Mesa, Santa Rosalía, 76; Antonio Hernández, Inspección Correos; Eulogio Canes Escobar; Peseseport; Agente; María, Mesa.

◆◆

GUIRNALDAS para Arbol de Navidad. Casa Arienza, San José, 38.

◆◆

SE DESEA alquilar una casita en las afueras de la población, lejos de todo ruido, cuyo alquiler no pase de 40 pesetas.—Ofertas en esta Administración, a las iniciales F. M.

◆◆

Don Andrés Padrón Saavedra ha hecho un donativo de 125 pesetas con destino al Asilo de Ancianos de esta capital, para que sean obsequiados los Ancianos en estas Navidades.

VENTAS VARIAS

MATERIALES eléctricos de todas clases. Un surtido completo encontrará en Casa Arienza. San José, 38.

◆◆

AUTOMOVIL "Standard", 10 HP., modelo de lujo, en perfecto estado, se vende. También automóvil "Chevrolet", Sedan, de 5 plazas, modelo 1935, y un camión "Chevrolet", 1934, chassis largos de tres toneladas.—Informes, Vicente Ramos.—Garajes de don Matías Molina.

◆◆

AUTOMOVIL "BUICK".—Se vende uno de cinco plazas y 8 cilindros, completamente nuevo. Precio, 15.000 pesetas. Para informes, garajes de don Juan Rodríguez López, Costa y Grijalba.

◆◆

SE VENDE un coche marca "Continental", 4 cilindros, 14 caballos, en perfecto estado de uso, casi nuevo y con radio marca "Philco", para informes, en la Contaduría del Parque Recreativo, teléfono 341.

◆◆

SE VENDE un coche marca "Chrysler", 8 cilindros, en esta completamente nuevo. Informarán en Imeldo Serís, 103.

◆◆

SE VENDE o arrienda un bar en sitio céntrico. Precio moderado. Pedir informes Bar Berlín, calle Ruiz Padrón núm. 5.

◆◆

ENVIOS MILITARES.—Para el frente, se admiten confeccionados y sin confeccionar, preparación, etc; paquetes pequeños, paquetes muestras, etc, a reembolso, asegurados,etc. Suárez Guerra, 10-12, antes San Roque, primero, segunda. Abierto provisionalmente de 3 a 7 de la tarde.

◆◆

LABORATORIO CRISTELLYS. — Plaza de San Francisco.

◆◆

CASA CHANRAI, Plaza de la Constitución. Gramaphones. Relojes de mesa. Precios regalados.

◆◆

SE COMPRA semilla de Ricino (tártago). Para informes, Maximiliano Díaz Navarro, San José, núm. 20.

◆◆

PASTILLAS T. I. D., contra la laringitis.

◆◆

OCASION UNICA.—Por no poderla atender su dueño se vende, a precio de ganga, una venta acreditadísima, en sitio inmejorable; negocio seguro; hermosa casa vivienda, moderna, alquiler módico.—Razón, don Luciano Padrón, Sol, 45.

SEÑOR COMERCIANTE: Si no funciona su Registradora, balanza automatica o bomba de aceite, llame al teléfono 1-1-3-6. Servicio mecanico y rápido, económico y garantizado.

CASAS EN VENTA

SE VENDEN dos casas recién construídas, en el barrio del Uruguay. — Informe de dos viviendas, en el barrio de los Hoteles, calle de Enrique Wolfson.—Informarán en esta Administración.

◆◆

SE VENDE una casa en construcción, marán en la panadería Uruguay, en la misma calle.

◆◆

BUENA OPORTUNIDAD para colocar sus pesetas.—En la carretera de La Laguna, frente al Camino de la Hornera se venden dos chalets completamente nuevos, juntos o separados, y un solar y huerta con arboles frutales, con frente a la carretera.—Informarán, Ezequiel Santaella, Castillo, 67.

◆◆

SE VENDEN tres casitas números 14, 15 y 86 de gobierno, en la Punta del Hidalgo, donde dicen "Casas de Perera". Informes Fyffes Limited, Marina 6, Santa Cruz de Tenerife, y don Andrés Baeza, en Valle de Guerra y Orotava.

◆◆

SE VENDE una magnífica casa, en sitio céntrico de esta capital, dando a dos calles, y dos pequeñas de nueva construcción, en el barrio del Perú, a precios y condiciones ventajosas. Se compran casas y solares bien situados en esta capital. Se ofrecen diez mil pesetas sobre hipotecas.—Para informes, en Emilio Calzadilla, 34.

◆◆

SE VENDE o se cambia por una portable, una máquina de escribir "Remington", tamaño comercial.—Informes, Manuel Reyes, parada de taxis, Plaza 25 de Julio.

Debilidad nerviosa

De todos los remedios, el que nunca falla. Cura rápida de la impotencia. Remitimos libro gran solvencia científica, gratis. Absoluta reserva, enviando franqueo.—LABORATORIOS, 331 Apartado. SEVILLA.

Paquetes para el frente

Se confeccionan envíos militares.
Se admiten confeccionados.
Se preparan los paquetes.
Envases, lacrado, precintado.
Suárez Guerra, 10-12, primero, segunda (antes San Roque). Entrada próxima a la calle del Castillo
Muestras, pequeños paquetes, asegurados, a reembolso, etc., etc.
Horas, de 10 a 12 y de 3 a 7.

Programa que ejecutará la banda del Regimiento en la plaza de la Constitución, de 7 a 9 de la noche de hoy:

"Valencia", pasodoble; S. Lope.

"Abril Sevillano", intermedio sinfónico; Manuel M. Faixá.

"Danzas españolas", V. Andaluza; VI. Aragonesa; Granados.

"Al dorarse las espigas", selección; F. Balaguer.

"Los Botijistas", pasodoble; S. Lope.

◆◆

SE VENDEN dos máquinas Singer, para coser y bordar, completamente nuevas y en la mitad de su valor; también una cama de matrimonio, con sommier y colchón, y dos mesas de noche.—Informarán, carretera de La Laguna, 30, barrio de Buenavista, hojalatería.

◆◆

LABORATORIO CRISTELLYS.—Plaza de San Francisco.

◆◆

RON-QUINA y Colonias.—Gran surtido en perfumes. Ventas a granel, en las Perfumerías Renedo.

◆◆

SE VENDE una caja registradora marca "Nacional", y una caja de caudales, ambas en buen estado.—Informes, Luis Villegas López, Duggi, 47.

ALQUILERES

SE ALQUILA una casa en la calle de Duggi.—Informarán, Rambla del General Franco, 51.

◆◆

SE ALQUILA hermosa habitación exterior, en sitio céntrico de la población, a personas mayores, prefiriéndose dos caballeros amigos. Se necesita fiador.—Razón en esta Administración.

◆◆

LABORATORIO CRISTELLYS. — Plaza de San Francisco.

◆◆

PASTILLAS T. I. D., contra la tos.

◆◆

SE ALQUILA, en el mejor sitio de La Laguna, una bonita casa con huerta-jardín, en precio módico. También se alquila otra hermosa casa en la calle de Salamanca, en buen precio.—Razón, San Lucas, 11-17.

◆◆

PARA CABALLERO, alquilo hermosas habitaciones con ventana a la calle, con pensión o sin ella, a precios módicos, en San José, 35. Precios especiales para militares.

◆◆

SE ALQUILA un local propio para oficina y depósito, en la casa situada en la calle de Emilio Calzadilla, 30; tiene agua y W. C.—Darán informes, en el piso alto de dicha casa.

◆◆

SE ALQUILA una casa cómoda; tiene jardín; en Alvarez de Lugo, 20.—Informarán en Progreso, 34.

◆◆

SE ALQUILA una casa en Pasaje de Alvarez núm. 8 (Puente Zurita), con cuatro dormitorios, sala, comedor, cuarto de baño y demás servicios. Razón, Mirafiores, 17, segundo piso, 6.

◆◆

SE ALQUILA la accesoria de la casa calle de San José núm. 4, con habitaciones interiores y demás servicio. Razón, Juan Barbuzano, San Miguel, 25.

◆◆

SE ALQUILA un piso moderno en la calle de San José núm. 4. Darán razón, Juan Barbuzano, en la calle de San Miguel núm. 25.

◆◆

SE ALQUILA o se vende casa de dos pisos, situada en la carretera de Tacoronte, al lado de la Estación del Tranvía, en dicha ciudad, denominada "Hotelito". Informes, Abel G. Camacho, San Juan, 10, esquina a Generalísimo Franco, La Laguna.

◆◆

SE ALQUILAN, en la calle de la Marina, 31, frente al puerto, dos espaciosos pisos, para viviendas u oficinas. El primero se compone de hall, sala, comedor, cinco habitaciones, baño, cocina y servicios. El segundo de hall, cinco habitaciones, baño, cocina y dos amplias terrazas. Razón, Viera y Clavijo, 35.

◆◆

SE ALQUILA una casa en la calle de Enrique Wolfson, 20, en buenas condiciones. Se arriendan muy baratos, trozos de terrenos en La Laguna.—Informes, Porlier, 17-19.

Tenerife Golf Club

CONVOCATORIA

De conformidad con lo que previene el artículo 34 de nuestro Reglamento, se convoca a los señores socios de este Club, para celebrar Junta general ordinaria, el martes, día 28 del actual, a las 18 horas, en el local del Círculo Mercantil, calle de San Francisco número 13, de esta capital, con sujeción al siguiente

ORDEN DEL DIA

1.—Lectura del acta de la sesión anterior y su aprobación si procediere.

2.—Presentación de las cuentas del ejercicio año 1937.

3.—Lectura de la Memoria anual.

4.—Manifestaciones de la Presidencia y de los señores socios.

Santa Cruz de Tenerife, 21 de diciembre de 1937. Segundo Año Triunfal.—P. A. de la J. de G. el secretario, Juan Díaz Llanos. El presidente accdtal., Gustavo J. Brandstetter.

Grupo Mixto de Artillería núm. 2

Por acuerdo de la Junta Económica de este Grupo, se abre concurso entre los señores comerciantes de la Plaza, para el suministro de artículos de primera necesidad, durante el próximo mes de enero.

Los señores que deseen tomar parte en este concurso presentarán sus ofertas, en pliego cerrado, en los que harán constar clase de artículos y precio a que suministren. Estos pliegos se presentarán en la Mayoría del Grupo, todos los días laborables, de 10 a 12, hasta el día 31 del actual mes, a las once horas, en que quedará cerrado.

El importe de este anuncio será pagado a prorrateo entre los adjudicatarios.

Santa Cruz de Tenerife, 21 de diciembre de 1937. Segundo Año Triunfal. El Capitán Mayor, Manuel Ortega. V .B. El Teniente Coronel Jefe, Maldonado.

Círculo de Amistad XII de Enero

CASINO DE SANTA CRUZ DE TENERIFE

El 25 del corriente, festividad de Pascuas, de 4 de la tarde a 9 de la noche, se celebrará en los salones de este Casino, a beneficio de las COCINAS ECONOMICAS, un

TE-BAILE

Amenizado por el cuarteto RAMOS.

PRECIOS.—Particulares, 2'50 ptas.; socios, 1'00.—Más el subsidio.

Lo que se comunica a los señores socios a los efectos de asistencia.

Santa Cruz de Tenerife, 21 de diciembre de 1937. Segundo Año Triunfal. El secretario, J. Mederos. V. B. El presidente, D. Cambreleng.

Parque Recreativo

A las 6'30 y a las 10, butaca 1'00 peseta.—Columbia Films presenta la producción titulada

CARNAVAL DE LA VIDA

Por Sally Eilers, Lee Tracy y Jimmy Durante.

A las 8'15, butaca 1'00 peseta.—Estreno. Universal Films presenta el drama policiaco titulado

UN DOBLE SECUESTRO

Por Mary Carlisle, Phillyps Holmes y Edward Arnold.

Mañana, MADRECITA.

CINE LA PAZ.—A las 8 y a las 10, estreno de la co[illegible]da

LOS CINCO DEL JAZZ-BAND

Por la actriz alemana Jenny Jugo.

Próximamente, el film SIN FAMILIA.

Royal Victoria

A las 6'30, en función única extraordinaria, en honor de nuestro Glorioso Ejército, la superproducción en español, de Hispano Fox Film,

OJOS CARIÑOSOS

Por la gran actriz Shirley Temple.

Mañana, viernes, en plan de riguroso selecto acontecimiento,

EL ESCUADRON BLANCO

El primer premio Mussolini, en el Certamen Bienal de Venecia, y la producción más emocional llevada a la pantalla.

Reserve con antelación sus localidades, llamando al teléfono 464.

Cine Numancia

A las 6'30, 8'30 y 10'15, butaca 1'00 peseta.—Artistas Asociados presenta la revista por el cantante y actor Maurice Chevalier y Meren Overlo,

EL CABALLERO DE FOLIER BERGERE

Bellas canciones, preciosa música, desfile de bellas y hermosas mujeres y embriagadores cuadros de revista.

Pronto, Claudette Colbert la más discutida estrella del cine en

A LA SOMBRA DE LOS MUELLES

Fred. Olsen Line

Línea de Vapores Fruteros

SALIDAS DEL MES DE DICIEMBRE

PARA LONDRES

Día 23.—Vapor BREÑAS (directo). Día 30.—Vapor BETANCURIA (directo)

Para más informes: ALVARO RODRIGUEZ LOPEZ.

Ministerio de Cultura 2010

Noticias varias

JUICIO DE UN DIARIO INGLES EN TORNO A RUSIA

Londres, 22.—"Daily Mail", comenta extensamente los excesos que se han cometido en la Unión Soviética con ocasión del aniversario de la fundación de la GPU.

El pueblo ruso—escribe el periódico—tuvo que celebrar ayer los hechos heroicos "de sus propios verdugos".

La GPU no es más que un poder oculto compuesto por asesinos oficiales, en honor del cual, Stalin, animado por el más satánico espíritu, hizo que se celebrase ayer una reunión de dicho organismo en la prisión de Lubianka, de Moscú, que es precisamente el edificio que guarda el recuerdo de todos los mandados a asesinar por Stalin.

Pero la "fiesta del matadero", a la cual los rusos han tenido que dar su voto en las últimas elecciones, no representa otra libertad que la que hoy día se puede gozar en la URSS, y que es la de ser fusilado por la espalda, en silencio y sin haber sido advertido de antemano.

Hasta los mismos círculos izquierdistas de otros países, que sistemáticamente hacen profesión de fe y admiración por Moscú, debieran ya reconocer el carácter de asesinos que tienen los jefes rojos y la naturaleza abyecta de su régimen.

EL CIERRE DE LA FRONTERA FRANCO-CATLANA

París, 22.—A pesar de haberlo desmentido la Embajada roja en París, se confirma el cierre de la frontera franco-catalana en la puerta del Perthus.

Corre el rumor insistente de que el cierre de la frontera es consecuencia de nuevos motines en Barcelona y de un movimiento sedicioso de la guarnición de Gerona.

EL DIA "DE LA MADRE Y EL NIÑO" EN ITALIA

Roma.—El día 24 de diciembre se celebrará en toda Italia el "V.º día de la Madre y del Niño". En los respectivos Ayuntamientos el Comité de la Obra Maternidad e Infancia organizará la ceremonia en las Casas de la Madre y del Niño, en los Asilos infantiles, donde se reunirán los padres con sus hijos, concurriendo al propio tiempo, las autoridades locales y representantes de las Organizaciones del Régimen.

Después que el presidente del Comité del Patronato habrá hecho resaltar el significado de la celebración de este patriótico e importante acto, se procederá a la distribución de los premios de casamiento y de natalidad previamente señalados por las Entidades locales; habrá premios para las madres pobres y diplomas para las madres de familias acomodadas que hayan con mayor asiduidad frecuentado los consultorios de la Obra y hayan resultado previo concurso, las más destacadas en la educación moral y física de sus hijos. Estos premios podrán ser en metálico y mejor aún en objetos, particularmente adaptados para las madres y para los niños, habrá también medallas y diplomas de mérito.

Estas manifestaciones serán ampliadas con otras iniciativas y actos que las hagan más atrayentes. La obra nacional de la Maternidad e Infancia ha solicitado de las autoridades eclesiásticas que la institución de esta fiesta sea recomendada y recordada en los templos.

Tendrá una especial importancia la manifestación romana con motivo de la reunión de los matrimonios más prolíficos de toda Italia. A las 11 de la mañana del día 21 de diciembre, los matrimonios serán recibidos y premiados por el Duce en el Palacio Venecia. Cada Federación provincial enviará un matrimonio escogido entre aquellos de mayor número de hijos vivientes, con tal que el primero hubiese nacido después del día 15 de abril de 1926, fecha en que se inició la actividad de la Obra Nacional de Maternidad e Infancia. Otra condición esencial es que todos los hijos hayan nacido durante el matrimonio, con objeto de premiar aquellas familias que legítimamente constituídas después de la fecha del 15 de abril de 1926 hayan secundado las directrices de la Obra Nacional y contribuído por lo tanto al incremento democrático de la nación. (USI).

CALLES DE ROMA QUE LLEVARAN EL NOMBRE DE VICTORIAS NACIONALES

Roma.—El gobernador ha dispuesto que se designe con la denominación de Plaza Augusto Emperador la superficie que se establecerá alrededor del Mausoleo de Augusto.

Asimismo ha decretado que lleven el nombre de cuatro importantes batallas de España, en las que han tomado parte los legionarios italianos, a las cuatro calles que se formarán alrededor del Cuartel Benito Mussolini.

Los nombres escogidos son: Málaga, Guadalajara, Bilbao y Santander. (USI).

LA RADIO Y LA AVIACION AL SERVICIO DE LA CIENCIA MEDICA

Trípoli.—Un ejemplo típico de la rapidez en el socorro de la ciencia médica, incluso en aquellos lejanos territorios del Africa, así como de los servicios inestimables proporcionados por la radio y la aviación para casos de urgencia, auxiliando a los enfermos, ha sido confirmado por el episodio acaecido en Libia durante los últimos días del pasado mes de noviembre.

En la noche del día 24 desde Sebha, que dista 950 kilómetros de Trípoli, se solicitó por medio de la radio el rápido envío de un operador de obstetricia, por parte del médico de la localidad, a fin de auxiliar a la mujer de un asistente de ingenieros militar llamado Agus.

Inmediatamente dispuso el gobernador general italiano la salida de un cirujano reconocido como una autoridad en el Hospital colonial. Entre tanto, por medio de la radio se transmitían al médico de Sebha, los oportunos consejos técnicos a fin de atender a la cura urgente de la mujer que se hallaba en el trance gravísimo de un parto difícil.

El operador de obstetricia partía a bordo de un aeroplano en el aeropuerto de Castel Benito, y al llegar a Sebha pudo operar con toda felicidad a la mujer de Agus, que dió a luz una niña que ha sido el primer italiano nacido en el interior de la región del Fezzan.

Quiso la casualidad que la circunstancia del rápido auxilio médico por medio del aeroplano, tuviese un complemento humanitario. En el propio aparato que trasladaba el cirujano se utilizó para trasladar a Trípoli un peluquero que se hallaba en situación gravísima, pudiendo ser internado en el Hospital y operado inmediatamente con pleno éxito. (USI).

Crema "CAFFARENA"

Hace desaparecer en pocos días las PECAS, MANCHAS Y ESPINILLOS.
Suaviza el cutis.
Tubo grande, 5 pesetas.
Tubo pequeño, 3 pesetas.
Venta, en perfumerías, droguerías y farmacias.

Clase de música

EN LA LAGUNA se dan clases de solfeo y piano, ajustadas al programa del Conservatorio, por profesora competente y a precios convencionales.—Informes, en Alamos, 33.

Radio Pontevedra

Ultimas noticias del frente de Teruel

EN LAS PRIMERAS HORAS DE LA TARDE NUESTRAS TROPAS OCUPARON EL MACIZO DE CONCUD Y LA IMPORTANTISIMA POSICION DE LOS MORRONES.—LAS FUERZAS ROJAS QUE ATACARON A TERUEL FUERON ENVUELTAS POR SU FLANCO DERECHO.—HAN SIDO DIEZMADOS LOS BATALLONES ARGELINOS LLEVADOS DE LA ZONA FRANCESA.

El parte oficial del Ministerio rojo de Defensa decía ayer que uno de los contraataques de la infantería nacionalista había sido rechazado por la enérgica respuesta de su Caballería pié a tierra. Esto, que pudiera parecer una fantasía más o menos cercana a la paradoja, es porque los rojos han acumulado en su intento sobre la ciudad turolense, toda clase de elementos, e incluso, no se han olvidado de la Caballería. No se trata de escuadrones españoles, restos de algunas unidades de Caballería, que hayan tenido la poca suerte de coincidir con el Movimiento Salvador, en ciudades no liberadas, sino de auténticos argelinos, reclutados entre los más escogidos de las tropas coloniales francesas. Son los mismos rostros tostados por el sol de Africa, que después de asombrar a París con sus infantiles sonrisas, en una perfecta exhibición de blanca dentadura, fueron a perecer de frío en las nevadas riberas del Marne.

El hecho se repite años después en estas llanuras nevadas que bordean Teruel y en las alturas que al Sur del Guadalaviar exhiben al tibio sol de la mañana fría, un horizonte de infinita blancura. Pero desgraciadamente para los rostros tostados de la Argelia afrancesada, la guerra moderna se desenvuelve por cauces técnicos de soluciones definitivas, y una de ellas es la del abandono total de la Caballería, cuando enfrente disparan a placer un considerable número de máquinas automáticas, y a la retaguardia funcionan con su precisión matemática, los más acabados modelos de artillería.

En efecto, con sus cascos relucientes y con sus dentaduras en competencia con la nívea superficie helada, los caballos y los jinetes argelinos desplegaron furiosos por el sector de Campillo para repeler uno de los enérgicos ataques de las fuerzas españolas, que embistieron impetuosas contra las posiciones rojas de aquella zona; desplegaron, para caer diezmados, apenas iniciada su veloz carrera.

Ante aquella carnicería espantosa, en la que caían mezclados hombres y animales, los pobres argelinos de mirada incierta, no tuvieron otra solución que echar pié a tierra y procurar una defensa desordenada, batidos certeramente por el fuego eficaz de nuestros cañones.

Tenía razón el parte rojo: su Caballería, el fantasma terrible de los jinetes africanos, hubo de acogerse a la defensa natural de la tierra madre para contrastar después en inmenso montón, el color oscuro de su piel de ébano con la nevada superficie del Bajo Aragón.

EL AVANCE DE HOY

Después de aguantar todas las crueldades de una temperatura crudísima, nuestros soldados vieron en el día de hoy un amanecer más benigno y templado, aunque con niebla abundante, que se disipó a las primeras caricias de un sol prudente.

Bien de mañana comenzaron a tronar las baterías para batir con eficacia las alturas que dominan el pueblo de Concud, al mismo tiempo que un enjambre de aviones nacionales dejaba caer sus certeros proyectiles sobre las posiciones rojas. Los marxistas contestaron al fuego eficaz de los cañones nacionales abriendo ellos un intenso fuego de artillería, que desembocó en un duelo furioso durante toda la mañana. Se cambiaron miles de proyectiles, y, al fin, las piezas enemigas callaron en un silencio absoluto.

Siempre protegidos por la aviación, los infantes de España iniciaron el asalto a las alturas del sector de Concud, ocupando todo el macizo y la importantísima posición de Los Morrenes, que pasaba a nuestro poder en las primeras horas de la tarde.

Por el sector de Campillo, al Sur del río Guadalaviar, después de rechazar enérgicos contraataques rojos, en los que el enemigo dejó en nuestro poder tres tanques, las fuerzas de Franco avanzaron en una profundidad de kilómetro y medio, dejando envueltas por su flanco derecho a las tropas rojas que atacan Teruel.

Con el importante avance de hoy, bien puede decirse que la situación de la capital, entra en una era de desahogo que no tardará en resolverse. (Recibido por la estación E.A.-8-A.S.).

Noticias de anoche

EN PAMPLONA

Pamplona.—A beneficio del abrigo del combatiente se ha celebrado en el teatro Gayarre un acto en el que tomó parte la banda de requetés y el Orfeón pamplonés.

En el intermedio ha dado una conferencia el teniente de Infantería, don José Elizalde, desarrollando un tema apropiado al acto. Todos los que tomaron parte en la fiesta fueron aplaudidos y la recaudación fué magnífica.

SANTO TOMAS

San Sebastián.—Con gran animación se ha celebrado la fiesta tradicional de Santo Tomás. Numeroso público acudió a los soportales de la plaza del 18 de julio, realizando numerosas transacciones de aperos de labranza, siguiendo la típica costumbre.

También se celebró en la misma plaza un concierto con la clásica chistera en honor de las dos autoridades militares y civiles y de las señoritas que trabajan en los talleres de Intendencia. La Delegación de frentes y hospitales obsequió a los heridos con una comida extraordinaria para festejar el día.

ARTISTAS

San Sebastián.—En la mañana del martes partieron hacia Italia los eminentes artistas líricos llegados a esta capital para actuar en las funciones de ópera a beneficio del Aguinaldo del Soldado.

En el puente intermedio de Irún fueron despedidos por el personal de la Subdelegación de Prensa y Propaganda del Estado.

EN BARCELONA

Barcelona, 22.—A las siete de la noche llegaron ayer a la Presidencia los ministros para reunirse en Consejo.

El último en llegar fué el ministro de Defensa, Prieto, que fué abordado por los informadores.

—¿Qué noticias—preguntaron al ministro—tiene usted de Teruel?

—Hasta ahora—contestó Prieto—no tengo confirmación de las recibidas.

COMITE CORPORATIVO ITALIANO

Roma, 22.—En la última sesión del Comité Corporativo Central, presidida por el Duce, fué aprobado el contrato colectivo de trabajo a destajo, siendo Italia la primera nación que implanta esta mejora.

LAS OBRAS DE ARTE EN ASTURIAS

Roma, 22.—Se ha dado a conocer un avance del inventario de Iglesias, edificios públicos y casas particulares saqueados en Asturias, y de la destrucción y robo de objetos artísticos.

Entre los cuadros substraídos figuran muchos de Ignacio Zuloaga.

INGLATERRA Y EL NUEVO GOBIERNO CHINO

Roma, 22.—Mr. Eden dijo en la Cámara de los Comunes que Gran Bretaña no reconocía al nuevo Gobierno chino de Peipin, y que para ella seguiría siendo el Gobierno de Nanking el único auténtico.

LOS ENCARCELAMIENTOS EN RUSIA

Varsovia, 22.—Después de las elecciones se ha iniciado en Moscú una nueva ola de terror, preparada por la GPU., habiendo sido detenidos varios diplomáticos, oficiales del Estado Mayor y oficiales de las Milicias proletarias.

La Prensa ukraniana escribe que en aquella región es cada vez más importante el movimiento separatista.

PALABRAS DE CHURCHILL

Nueva York 22.—En la Cámara de los Comunes, Wiston Churchill, se refirió al asunto de las colonias alemanas y dijo que si había que hacer algún sacrificio para que la mala inteligencia entre las naciones acabase, no debe ser sólo Inglaterra la que lo haga.

DISMINUYE LA TENSION INTERNACIONAL

Nueva York, 22.—La Prensa subraya la parte de las manifestaciones de Mr. Chamberlain en la Cámara de los Comunes, que se refiere a la disminución de la tensión internacional.

Consideran los periódicos como significativa le afirmación del "premier" inglés, cuando dijo que el objetivo de Inglaterra es el ajuste de las diferencias existentes en el mundo por medios esencialmente pacíficos.

que las conversaciones con Hitler constituyen el primer paso de los esfuerzos que la Gran Bretaña realiza y seguirá

También se destaca la afirmación de realizando en ese sentido.

MENSAJE

Wáshington, 22.—El embajador del Japón ha leído un extenso mensaje por la radio dando explicaciones al pueblo americano del incidente ocurido al cañonero "Panay".

La prensa neoyorquina elogia la actitud del Japón.

Despacho del Comandante General

Visitas

Ayer visitaron al Comandante General el general gobernador militar de la plaza, señor Moreno Alcántara; abogado de Las Palmas, don José Sintes; Delegado del Trabajo, señor Garriga; teniente coronel de Ingenieros, jefe de la Comandancia de Obras y Fortificaciones, señor León; jefe de día, comandante de Infantería, señor Arriaga; coronel jefe del Tercio de la Guardia Civil, señor Piñol; señor Pérez Delgado; Delegado de Orden Público, capitán de Artillería, señor Otero; don Pedro Borges; Secretario provincial de Asistencia al Frente, señor Larraz; Delegado de Prensa y Propaganda, señor González de Mesa.

MADRUGADA

Llega a París el tesoro robado por los vascos en Bilbao y Asturias.--Los representantes de Irlanda y Yugoeslavia en la España nacional.--Fallece el pacifista norteamericano, Kellog.

HOMENAJE A LOS HEROES DE SIMANCAS

Gijón, 22.—El alcalde la ciudad ha publicado una proclama en la que invita al pueblo a rendir homenaje a los héroes del cuartel de Simancas.

El público saludará con el brazo en alto al pasar frente a las ruinas del cuartel, deteniendo los autos su marcha.

LLEGA A PARIS EL TESORO VASCO

París, 22.—Ha llegado a esta capital el tesoro vasco, integrado por objetos de arte valorados en 10 millones de pesetas.

Ha sido colocado en la Embajada roja.

Dicho tesoro fué sacado de Bilbao y Gijón, antes de entrar en esta capital las tropas nacionales.

INTERNACIONALES

Gibraltar, 22.—Han llegado a esta plaza más elementos de las Brigadas internacionales que luchan en la España roja.

Por no tener sus pasaportes en regla, han quedado a disposición de las autoridades inglesas.

DETENCIONES

Barcelona, 22.—Anoche, la policía practicó numerosas detenciones, entre las que figuran algunos extranjeros que no tienen en regla sus carnets de identidad.

LOS VASCOS

Barcelona, 22.—Una comisión de elementos de la colonia vasca, de los que se hallan refugiados en esta capital, visitó al nuevo ministro de Justicia, Ansó.

Se ignoran los motivos de la visita.

Relacionada con esta entrevista, en los medios políticos catalanes se asegura que el ministro de Justicia indicó a los comisionados le volvieran a visitar en los primeros días de enero, pues tiene necesidad de cambiar impresiones con Irujo para que le informe de lo más urgente de su departamento.

MUJERES A FRANCIA

Perpignan.—Cada día es mayor el número de mujeres que de la zona roja se trasladan por la montaña a Porthus para proveerse de víveres. Muchas de ellas tienen que andar más de doce horas y como sus recuros económicos, suelen ser muy escasos, hacen estas caminatas para llevarse únicamente dos o tres kilos de comestibles.

Recientemente un grupo de estas mujeres se encontró con el cura de Porthus y la mayoría de ellas, poniéndose de rodillas, le besaron, llorando.

POZAS

Perpignan.—Según rumores llegados a ésta, la prensa roja no habla para nada del general Pozas, porque el que fué jefe del Ejército rojo del Este se halla encarcelado en la prisión de Gerona, sin saberse exactamente los motivos de ello.

REPRESENTANTE DIPLOMATICO DE YUGOESLAVIA EN LA ESPAÑA NACIONALISTA

Belgrado, 22.—Ha salido con dirección a Salamanca el capitán de fragata, Mayarawich, nombrado representante diplomático de Yugoeslavia en la España nacionalista.

REPRESENTANTE DE IRLANDA EN LA ESPAÑA NACIONAL

Dublín, 22.—En la sesión que celebró ayer la Cámara, el presidente De Valera declaró que el representante del Gobierno irlandés en España no estaba acreditado ante las autoridades de Barcelona.

Añadió que dicho representante se hallaba en contacto con el general Franco, por lo cual no necesitaba Irlanda de enviar ningún representante a Salamanca, imitando lo hecho últimamente por Inglaterra.

REUNION DEL GOBIERNO INGLES

Londres, 22.—Hoy se reunió el Gobierno inglés, tratando de la cuestión en el Extremo Oriente.

El Gabinete no volverá a reunirse hasta pasadas las fiestas de Navidad.

VIAJE AL EXTREMO ORIENTE DEL JEFE DE LAS FUERZAS AEREAS BRITANICAS

Londres, 22.—El mariscal Wellington, jefe de las fuezas aéreas británicas, ha emprendido un viaje de inspección a las bases de la India, Singapoore, Egipto y Hon-Kong.

El viaje está relacionado con los acontecimientos del Extremo Oriente.

INGLATERRA HA ENVIADO 16 NOTAS DE PROTESTA AL GOBIERNO DEL JAPON

Londres, 22.—El embajador de la Gran Bretaña en Tokío, diligenció hoy ante el Gobierno japonés la décimosexta nota de protesta de las que ha enviado Londres desde el comienzo de la guerra chino japonesa.

Esta última nota ha sido formulada por el apresamiento en aguas chinas de un barco británico hecho ocurrido el 8 de diciembre.

EL AVANCE JAPONES

Londres, 22.—Reuter comunica desde Shanghai que las fuerzas japonesas se acercaban hoy a Cantón y Hankau, que están siendo evacuadas por la población civil.

Millares de chinos y extranjeros abandonaban esta tarde dichas poblaciones.

EN PARIS

París, 22. (Havas).—El embajador de la España roja visitó hoy de nuevo al presidente del Gobierno francés, M. Chautemps, para rogarle desmintiera las noticias que publica la prensa francesa relacionadas con el cierre de la frontera franco-catalana.

EL CORONEL LA ROCQUE, CONDENADO

París, 22.—El coronel La Rocque ha sido condenado al pago de una multa de tres mil francos, por reorganizar las disueltas agrupaciones de los "Cruces de Fuego".

FALLECE EL PACIFISTA NORTEAMERICANO KELLOG

Wáshington, 22.—A la edad de 61 años falleció anoche en San Pablo el pacifiista norteamericano, Kellog, autor del famoso pacto del mismo nombre.

Dieciocho minutos después de certificar los médicos su defunción, se observó que aún había respiración en el cuerpo, que se extinguió luego definitivamente.

Mañana será trasladado el cadáver a la Catedral Nacional de Wáshington, donde se celebrarán las exequias fúnebres.

El Presidente Roosevelt ha hecho un elogio del espíritu pacifista del difunto.

MANIFESTACIONES DE CHAMBERLAIN

Nueva York, 22.—El primer ministro inglés, Mr. Chamberlain, dijo en la Cámara de los Comunes que será preciso que el Japón demuestre que sus promesas con respecto a las agresiones a buques extranjeros son algo más que palabras.

Agregó que, aunque Inglaterra desea más que nada la paz, tiene que atender a que los intereses británicos no sean lesionados por otros países.

Reconoció el fracaso de la Conferencia de Bruselas, diciendo que lo único satisfactorio que salió de ella es una mayor inteligencia entre Estados Unidos y Gran Bretaña.

Imprenta "El Comercio"

Rapidez y garantía en los trabajos
Valentín Sanz, 10.

AVISO

Yeoward Line

EL VAPOR "AVOCETA" CARGARA EN ESTE PUERTO EL PROXIMO SABADO, 25 DEL ACTUAL, CON DESTINO A LIVERPOOL DIRECTO. CON MOTIVO DE LA FESTIVIDAD DEL DIA SE ADMITIRA FRUTA HASTA LAS CINCO DE LA TARDE.

RICHARD YEOWARD.

Las Navidades del combatiente

UNA TARJETA DE FELICITACION CON ALEGORIAS DEL TERRUÑO Y LA LETRILLA EMOCIONADA DE UNA FOLIA, ES EL MAS ELEVADO RECUERDO PARA EL SOLDADO DE LA TRINCHERA.

De venta: en FOTOGRAFIA BENITEZ, San José, 32.

AGENTES

Entidad de Crédito y Ahorro, bajo la inspección del Estado, busca Inspectores, Delegados y Agentes en las capitales y pueblos del Archipiélago, a base de sueldo y comisión.

Asuntos de porvenir para personas inteligentes y buenos productores. Absténgase los no aptos.

COOPERATIVA DE LA PROPIEDAD, Jesús y María, 19, bajos. Santa Cruz de Tenerife.

TOMATES

LEWIS EMANUEL

Vendedores de frutas, especializado en tomates

COVENT GARDEN. LONDRES.

Norddeutscher Lloyd de Bremen

PARA HAAMBURG

Saldrá de Santa Cruz de Tenerife, el próximo viernes, día 24 de diciembre de 1937, el buque de motor frutero alemán,

"EIDER"

admitiendo frutos bajo y sobre cubierta.

Para más informes, El Agente, MANUEL CRUZ.

Woermann-Linie, A. G.

El magnífico vapor alemán

"WAKAMA"

saldrá de Santa Cruz de Tenerife el día 25 de diciembre, con destino a

SANTA ISABEL DE FERNANDO POO, BATA, BENITO Y KOGO

admitiendo carga para dichos puertos.

Para más informes, el Agente: JACOB AHLERS.

AVISO

COLEGIO OFICIAL DE CORREDORES DE COMERCIO (NOTARIOS MERCANTILES)

Este Colegio tiene el honor de poner en conocimiento de Bancos, banqueros, entidades oficiales y particulares y público en general, que los Corredores de Comercio en ejercicio, con fianza depositada y declarados aptos para el desempeño de su cargo, con arreglo a la legislación vigente, son los señores siguientes:

DON JOSE SANTAELLA TUELLS
DON JOSE ANTONIO ESCUDER EXPOSITO
DON JAIME ESTREMERA DE LA TORRE
DON FRANCISCO SAMPEDRO MARTINEZ

Por tanto, todas aquellas personas o entidades que suscriban operaciones mercantiles, en las que necesariamente haya de intervenir un Corredor de Comercio Colegiado, habrán de realizarlas mediante uno cualquiera de los señores arriba mencionados y no otros, si desean que dichas operaciones se ajusten a la Ley y que, además, garantizada la autencidad de la firma del último cedente en toda clase de valores endosables.

Santa Cruz de Tenerife, 20 de diciembre de 1937. Segundo Año Triunfal. El Síndico-Presidente, **JOSE SANTAELLA.**

Ministerio de Cultura 2010