AÑO XXVIII.—NUMERO 10.280

VIERNES, 22 DE OCTUBRE DE 1937

La Prensa

FRANQUEO CONCERTADO.—APARTADO 97

DIARIO DE LA MAÑANA.—SANTA CRUZ DE TENERIFE

OFICINAS: VALENTIN SANZ, NUMERO 15

VIERNES, 22 DE OCTUBRE DE 1937.—Santos del día: Santa María Salomé y San Hilarión.—Santos de mañana: San Servando, San Germán y San Juan Capistrano.—El sol sale a las 6.9; pónese a las 5.30.—La luna sale a las 7.38; pónese a las 8.54.

EN NINGUN PAIS DE EUROPA SE SIENTE COMO EN ESPAÑA LA EMOCION ESPECIAL QUE NACE DE LA CONFRONTACION INMEDIATA DE LO PRESENTE Y LO PASADO.

Mauclair.

Informaciones por cable y por radio

EL FRENTE NORTE HA DESAPARECIDO, DICE EL GENERALISIMO

Detalles de la triunfal entrada de las tropas en Gijón.--Toda la población civil las acoge con delirante entusiasmo.--También ha sido ocupada Avilés

SEGUNDO AÑO TRIUNFAL

Comunicado oficial

DEL GENERALISIMO

Boletín de información con noticias llegadas a este Cuartel General del Generalísimo hasta las 20 horas del día de hoy:

El frente asturiano ha sido derrumbado por nuestras tropas. El enemigo, derrotado y abandonado por sus cabecillas, entrega sus armas a las columnas nacionales.

En los frentes de Oviedo y del Nalón, en el de Villaviciosa y de Infiesto, las fuerzas rojas se entregan a los vencedores.

Columnas nacionales avanzaron de Pravia y Escamplero sobre Avilés, al compás que otras lo han hecho desde Oviedo y Villaviciosa sobre Gijón.

Ambas ciudades, en la tarde de hoy, quedaron en poder del Ejército nacional.

El pueblo, en enorme manifestación, se lanza a la calle con banderas nacionales.

Con las armas nacionales entra el orden, la paz y la justicia.

El frente del Norte ha desaparecido.

Salamanca, 21 de octubre de 1937. Segundo Año Triunfal.—De orden de S. E. el General Segundo Jefe de Estado Mayor, Francisco Martín Moreno.

Información del Extranjero

DISCURSO DEL SEÑOR EDEN EN LA CAMARA DE LOS COMUNES

Londres, 21.—Hoy se reanudaron las sesiones en las Cámaras legislativas.

Las tribunas se hallaban atestadas de público, figurando entre la concurrencia algunos diputados franceses.

En la Cámara de los Comunes habló el señor Eden sobre la política internacional, exponiendo la labor realizada por el Gobierno en este sentido.

Se refirió al desenvolvimiento de los problemas del Mediterráneo, y, principalmente, a los actos de piratería, nueva aparición en aquellas aguas que resultaba insoportable.

Los acuerdos de Nyon pusieron fin a este estado de cosas.

Al ocuparse de la no intervención en España y del asunto de los voluntarios, declaró el señor Eden que la actitud conciliadora de Italia era una valiosa contribución a la causa de la paz.

Un diputado laborista preguntó las causas del descenso en la importación de mineral de hierro procedente de España.

El ministro de Comercio, Stanley, le contestó que ello obedecía a que aún no funcionan todas las instalaciones de mineral de hierro en España, debido a las circunstancias de la guerra.

Añadió que el descenso en la importación de dicho mineral no tiene carácter político alguno.

En la sesión de la Cámara de los Lores, lord Plymouth expuso el estado de la situación política internacional en los mismos términos del señor Eden.

DETALLES DE LA REUNION DEL GOBIERNO INGLES

Londres, 21. (United Press).—A las once de la mañana de ayer se reunió en Consejo extraordinario el Gabinete Chamberlain.

Mr. Eden llegó al Consejo con una voluminosa cartera, penetrando seguidamente en el ascensor. Se negó a contestar a las preguntas de los informadores.

El presidente, en un corto discurso, expuso la necesidad de que la reunión del Subcomité terminara con la aprobación de la propuesta de Italia, aceptando el plan británico del 14 de julio de 1937.

COMENTARIOS DE LA PRENSA ITALIANA

Roma, 21.—"Il Giornale d'Italia", comentando las deliberaciones del Comité de no intervención, dice que la actitud adoptada ayer por el conde Grandi, no significa un cambio en su punto de vista sobre la cuestión española.

Es la fidelidad lógica de Itlaia a toda política de colaboración y conciliación.

El envío a España de una comisión que averigue el número de voluntarios extranjeros, significa el primer paso a una gestión concreta, conseguida ahora, por primera vez, después que se viene discutiendo este complicado problema de los voluntarios.

No se hace muchas esperanzas el órgano oficioso italiano, pues la España roja, de seguro, entorpecerá toda gestión del Comité de Londres.

"La Tribuna" dice que en el asunto de la no intervención influyen fuerzas más o menos misteriosas, para dificultar toda tentativa práctica.

La Lotería Patriótica ofrece importantes premios. Juegue usted en todos los sorteos.

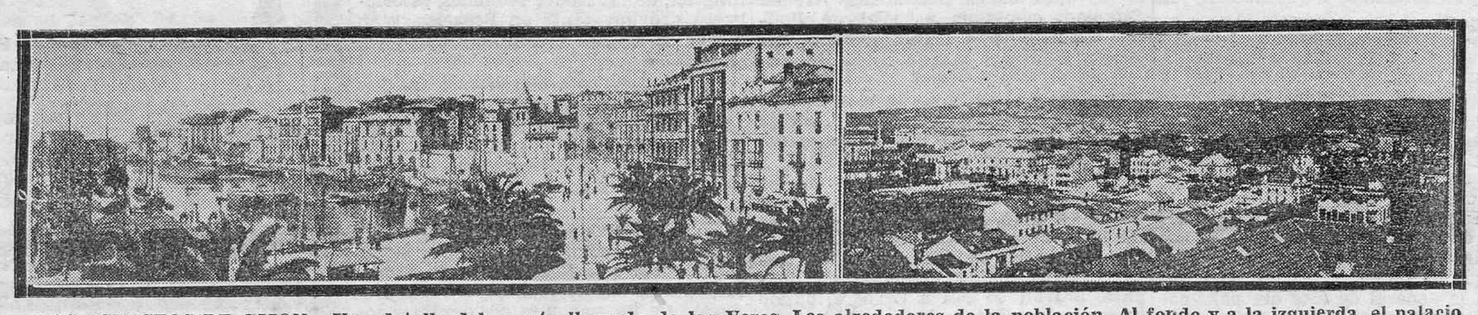

DOS ASPECTOS DE GIJON.—Un detalle del puerto llamado de las Veros. Los alrededores de la población. Al fondo y a la izquierda, el palacio y el parque donde se celebran las Ferias y Exposiciones.

De Irún a Gijón

Las operaciones del Norte han tenido ayer su brillante culminación. Gijón, último baluarte de importancia en la zona roja del Cantábrico, muestra ya la alegría de su liberación con el ornato de la bandera nacional. Puede decirse, sin aventurar optimismos, que las tierras abruptas de la Reconquista quedan ya totalmente dominadas por los valerosos soldados de la España de Franco.

Acaso no exista en la Historia un episodio guerrero de más sonada valentía que esta marcha victoriosa de las Brigadas de Navarra por los ásperos caminos del Norte español. Cada día un avance efectivo y bien logrado. En cada avance una extensa zona de terreno dominada y una multitud de pueblos sumados a la larga lista de las victorias.

Matemáticamente, con la precisión de una estrategia inigualada, el avance de las diversas columnas se ha ido desarrollando día por día, sin que fueran obstáculo al cumplimiento total de los objetivos señalados por el Mando, la resistencia desesperada de dinamiteros montaraces, ni las cumbres casi inaccesibles, ni los peligrosos desfiladeros, ni el azote de la lluvia y las ventiscas

Desde hace semanas, desde que comenzó la tenaz y briosa ofensiva en tierras de Asturias y León, ya podía vaticinarse, casi, la fecha en que el Norte quedaría reconquistado. Porque las columnas nacionalistas que operaban en este frente han mantenido un ritmo en el avance, que sólo puede compararse en rapidez al del anhelo con que hemos seguido su victoriosa marcha los españoles.

Con la caída de Gijón, la resistencia de los rojos asturianos, que en todo momento ha podido considerarse como suicida, pierde su única razón de ser para los falaces dirigentes y para los engañados milicianos. La entrada de nuestras tropas en Gijón marca la culminación brillantísima de una serie de triunfos que jalonan el camino heroico de las Brigadas de España. Desde Irún hasta Gijón, con los capítulos culminantes de San Sebastián, Bilbao, Santander..., las tropas españolas y el Generalísimo de los Ejércitos combatientes, han dejado escrita la más memorable página de esta Historia de Reconquista.

En esta hora de júbilo, en que la resistencia de la zona roja del Norte queda virtualmente liquidada, la emoción del triunfo va unida a la admiración que en los pechos españoles suscita la magnífica gesta de nuestros soldados y su glorioso Caudillo.

GIJON.—Entrada a los muelles y edificio del Banco Minero

Las primeras noticias

LA FUGA DE BELARMINO

Gijón, 21. (Havas).—En las primeras horas de la tarde de ayer comenzó a circular el rumor de que Belarmino Tomás, capecilla de los mineros asturianos, había emprendido la huída en un avión.

Al confirmarse la noticia, la población civil recorrió las calles vitoreando a España con inmenso entusiasmo.

A las ocho de la noche se supo también que las tropas asturianas, acampadas a pocos kilómetros de la población, al enterarse de la huída de Belarmino Tomás y otros significados dirigentes, se habían sublevado como protesta por la traición de sus jefes.

Poco después un grupo de cuatrocientos mineros se entregó a las tropas nacionalistas que avanzaban hacia esta población.

LA ENTRADA EN GIJON

Frente de Gijón, 21. Urgente. (Havas).—A las cuatro y media de la tarde las tropas nacionalistas entraron en Gijón por la ruta oriental.

A las cinco y quince minutos comenzó a llegar el grueso de las tropas nacionales, siendo recibidas por el vecindario con indescriptibles muestras de alegría.

EN OVIEDO

París, 21. (Urgente).—Desde el frente de Gijón comunica la Agencia Havas que las fuerzas que rodean a Oviedo, al conocer la noticia de la rendición de Gijón, han depuesto las armas, pasándose muchos de sus efectivos al bando nacionalista que defiende la capital.

FUGITIVOS EN BIARRITZ

Biarritz, 21. (Havas).—Los pilotos que llegaron ayer al aeródromo de esta población, tripulando cinco aviones rojos, manifestaron que habían emprendido la huída por la falta de proyectiles antiaéreos.

A Bayona llegó la hija de Belarmino Tomás, que hizo el viaje a bordo de un velero.

También ha llegado al aeródromo de Biarritz un avión rojo, conduciendo a un general y tres oficiales rusos.

MANIFESTACIONES EN VALENCIA

París, 21.—La Agencia Havas informa desde Valencia que a las catorce horas del día de hoy, al conocerse la noticia de la rendición de Gijón, los anarquistas y comunistas promovieron grandes manifestaciones de protesta, registrándose violentos tiroteos.

NOTICIAS DE SALAMANCA

Salamanca, 21'15.—Confírmase que Gijón se ha entregado a las fuerzas nacionales.

Los dirigentes rojos abandonaron anoche la ciudad ante la proximidad de las tropas de España.

Los batallones marxistas se entregan en masa en todos los frentes de Asturias.

De un momento a otro entrarán las victoriosas fuerzas nacionales en Gijón, donde les espera la población civil con los brazos abiertos para rendir el merecido homenaje a sus libertadores.

La aviación nacional vuela constantemente sobre la ciudad, siendo aclamada y saludada con banderas blancas desde las azoteas. ¡Arriba España! (EA-8-AS).

LA ENTRADA DEL GRUESO DE LAS TROPAS

Oviedo, 21'5.—A las cinco y cuarto el grueso de las columnas han entrado en Gijón, desfilando por las calles.

Estas tropas son las que avanzaban por la costa y han verificado la entrada por Somio.

Ya se ha hecho la entrega del mando de la población a las autoridades militares del Generalísimo. (A.S.-8-A.S.)

ENTUSIASMO EN OVIEDO

Radio Oviedo.—Todas las líneas enemigas del cerco de Oviedo han sido tomadas por las fuerzas nacionales, cogiéndose gran cantidad de material. El entusiasmo de la población es enorme.

Cinco columnas han atravesado el Naló y se dirigen a Avilés, donde seguramente entrarían en las primeras horas de la noche. (E.A.-8-A.S.)

CONFIRMACION OFICIAL

Salamanca.—¡Españoles! Nos comunican del Cuartel General del Generalísimo que hoy, a las cuatro y media de la tarde, ha comenzado a entrar el Ejército nacional en la ciudad de Gijón por la ruta oriental, siguiendo la costa cantábrica. La bandera de la patria ondea en sus edificios públicos. Gijón es de España. (EA-8-AS).

AVION FRANCES

Salamanca.—El avión de la línea Air-Pirenés que salió de Francia para Gijón, recibió aviso de no emprender el viaje, por lo que interrumpió su vuelo y aterrizó en el aeródromo de Parma, cerca de Bayona. (EA-8-AS).

MARINOS DE ALEMANIA EN TENERIFE

Llega el buque de línea alemán, "Schlesien", a Tenerife en momentos de júbilo patriótico. Cuando la alegría de la ciudad por la ocupación de Gijón se exterioriza en el flamear de las banderas nacionales sobre astas y mástiles, el crucero de la nación amiga entra en nuestro puerto, haciendo tremolar, a la par que la enseña de la cruz gamada, la rojo y gualda de la España Nacional.

Para Tenerife es doblemente grata, en estos momentos, la visita de los distinguidos marinos alemanes. Con la llegada de esta nave viajera, que nos trae el mensaje de cordialidad de la Alemania Nacional-socialista, una región española, apartada pero vibrante de patriotismo, tendrá ocasión de corresponder a la proverbial cortesía del pueblo alemán, tan unido siempre a Tenerife por las más amistosas relaciones.

El comandante del crucero "Schlesien", capitán de navío, Friedrich Fleichen, que durante la guerra europea fué oficial del crucero "Dresden", que tomó parte en la batalla de Crouel. Ultimamente ha sido jefe de un Departamento en el Ministerio de la Guerra del Reich.

Con el "Schlesien" llega a nosotros una embajada de la Marina del Tercer Reich, de esa Marina que, por imperativo de su caballerosidad tradicional, ha cumplido en estos momentos de España los más nobles y humanitarios deberes. En el capitán de navío, Friedrich Fleicher, comandante del crucero que hoy arriba al puerto de esta capital, y en la dotación de este buque, están representados para nosotros los abnegados marinos de otros navíos alemanes que han cooperado humanitariamente a la evacuación de fugitivos de la desgraciada zona roja española, y aquellos otros que, cumpliendo un mandato internacional, en los servicios de control en el Mediterráneo, a bordo del acorazado "Deutschland", cayeron víctimas de un criminal atentado.

El sentido recuerdo para los caídos del "Deutschland" y el agradecimiento para las dotaciones de todos los buques alemanes de servicio en las costas españolas ha de estar patente en las manifestaciones de afecto y simpatía con que los tinerfeños agasajemos a los distinguidos huéspedes alemanes.

En esta hora en que nuestra Patria vive la alegría y el dolor que las grandes gestaciones históricas de los pueblos traen consigo, la Marina alemana ha de encontrar en los puertos de la España Nacional la cordial acogida a que su comportamiento le ha hecho acreedora. La España de Franco no necesita estimular en este momento la hospitalidad proverbial de Tenerife para los marinos de la nación amiga y compañera. La estancia de la dotación del "Schlesien", en nuestra isla, tiene que serle singularmente grata. Y en conseguirlo rivalizarán, seguramente, durante estos días todos los tinerfeños.

De anoche

AYER ENTRO EN MUSEL UN BARCO FRANCES CON MUNICIONES

Salamanca, 21.—El cronista de guerra Spectator comunicó esta noche desde Gijón, que hoy mismo entró en el puerto de Musel un barco de nacionalidad francesa, conduciendo municiones para los rojos.

Los tripulantes del barco saltaron a tierra cuando ya estaban allí las tropas nacionalistas, saludando con el puño cerrado.

Todos fueron detenidos por los soldados, ingresando en la cárcel.

DOS BARCOS ROJOS APRESADOS

San Sebastián, 21.—Los buques de la escuadra nacionalista apresaron hoy, a la salida del puerto de Musel, a dos barcos mercantes que conducían fugitivos de Asturias.

Entre ellos figuran algunos significados dirigentes.

EL JEFE DE FALANGE DE AVILES

Gijón, 21.—Al conocerse en la ciudad de Avilés la noticia de la caída de Gijón y el avance de las columnas nacionalistas salidas de Pravia, el jefe de Falange Española de dicha población, que se hallaba preso, logró salir de la cárcel en unión de otros muchos falangistas y elementos de derechas, lanzándose a la calle y vitoreando a España y a Franco.

La población civil se unió a los falangistas, acudiendo todos a recibir a las columnas libertadoras.

JUBILO EN SALAMANCA

Salamanca.—A las 5 y media de la tarde comenzaron a sonar las campanas de la ciudad, indicando al pueblo salmantino la toma de Gijón.

Inmediatamente se congregaron en la Plaza Mayor miles de personas que vitoreaban con entusiasmo al Generalísimo Franco, a España y a Asturias liberada.

El alcalde de la ciudad, señor del Valle, apareció en el balcón del Ayuntamiento y habló al pueblo, diciendo:

"A las cuatro y media de la tarde nuestras tropas han entrado en Gijón y con ello se ha terminado la pesadilla de la Asturias roja. Por lo avanzado de la hora aplazo hasta mañana la manifestación que llevará al Caudillo Franco nuestra adhesión fervorosa. ¡Franco, Franco, Franco! ¡Arriba España! ¡Viva España!"

La multitud contestó con entusiasmo a los vítores, formándose después un animado paseo.

Desde las primeras horas de la mañana han lucido los balcones colgaduras y banderas nacionales. El entusiasmo por la liberación de Asturias es enorme. (EA-8-AS).

Las columnas salidas de Pravia ocuparon anoche la ciudad de Avilés

Salamanca, 21.—(Once noche).—En la mañana de hoy, las columnas nacionalistas salidas de Pravia rompieron el frente rojo del Nalón, en el sector occidental de Asturias, atravesando el río por dos puntos distintos.

Vencida la primera resistencia que trató de oponer un enemigo desmoralizado, las fuerzas nacionales avanzaron en forma arrolladora en dirección a Avilés y Gijón, para enlazar en esta última ciudad con las Brigadas de Navarra.

En las últimas horas de la tarde estaban las vanguardias a la vista de Avilés, cuya población quedó totalmente ocupada a las 10 y 30 de la noche.

Se hicieron 1.000 prisioneros.

En toda la ciudad reina enorme júbilo, habiéndose dispensado a las tropas un gran recibimiento.

La población se halla intacta.

OVIEDO, LIBRE DEL ASEDIO MARXISTA

Salamanca, 21.—(Once noche).—En combinación con las columnas de Pravia, las fuerzas de la guarnición de Oviedo se lanzaron a un movimiento en todo el frente que rodeaba la capital de Asturias.

Se desalojó al enemigo de sus posiciones, con bastante facilidad, ocupándose Crullos, los Catalanes, todo el Naranco y demás posiciones desde las que los mineros asediaban a Oviedo.

EL GENERAL ARANDA

Oviedo, 21.—El general Aranda, jefe del Octavo Cuerpo de Ejército, dirigió las operaciones realizadas hoy en todo el frente occidental de Asturias y que trajeron consigo la ocupación de Avilés y la total liberación de la capital del Principado.

Dicho general se encuentra en Oviedo, con su Estado Mayor.

La importancia de Gijón

Gijón, patria de Jovellanos, villa eminentemente industrial, se ha desarrollado en los últimos años extensamente, desplegando casi todas sus actividades en la manipulación de los productos mineros.

Es la industriosa ciudad, encanto del viajero que a ella acude, especialmente durante los meses estivales, a contemplar sus magníficos paisajes y su playa de San Lorenzo, una de las más hermosas del Cantábrico.

Sus calles, modernas, de elegantes edificios y de agradable aspecto general, dan la sensación de una intensa actividad fabril que a cada paso incrementa su ritmo progresivo.

En el orden arquitectónico, y descontadas las edificaciones modernas, cuenta con los palacios de Valdés y Marqués de San Esteban, de indudable mérito artístico.

Dispone Gijón de bellos alrededores, enlazados a la ciudad por amplias carreteras y cómodos sistemas de tracción mecánica.

Sus dos puertos, antiguo de Gijón, de poco calado, y el grandioso de Musel, dotado de potentísimas grúas eléctricas, descongestionan eficazmente de carbón los trenes que por las líneas de Langreo y Norte, afluyen incesantemente de las cuencas mineras.

Como síntesis de su importancia industrial, hay que consignar el hecho que se registró durante la guerra europea, en la que Gijón se vió asediadio de pedidos en todos los órdenes de la industria.

Ultimamente habían tomado gran incremento, y con singular especialidad las constructoras de barcos y sus derivados.

EL ESPIRITU INDUSTRIAL

En general, al hablar de Gijón, no puede prescindirse de este su carácter industrial, que le ha dado fama. Puede, pues, afirmarse, en tal sentido, que si rica y próspera es toda la región asturiana, rica y próspera es Gijón, la ciudad de Asturias que cuenta con mayor número de población flotante.

Acaso por esta razón sea la menos asturiana de las provincias de Asturias. Sus costumbres, sus fiestas, sus romerías no tienen precisamente el intenso sabor regional que es característico en la totalidad de la región. Es el brazo de hierro que se agita en intensas convulsiones industriales cubriendo sus legendarias tradiciones con el denso velo que arrojan las altas chimeneas de sus fábricas.

Entre las principales industrias, derivadas más o menos directamente a las minas, se cuentan las de fundición de hierro, acero, cobre y bronce, así como las de productos químicos, tales como aceites vegetales, ácidos, aglomerados de carbón, y, en general, alambres, asfaltos, carriles, muebles de madera, colas y gelatinas, conservas de pescado, y muchas más de extraordinaria trascendencia, que son magníficos exponentes de su vitalidad y de su progreso.

Gijón está construído en un promontorio en forma de Península, bajo la montaña denominada de Santa Catalina, hallándose los hoteles—todos ellos modernos y confortables—y la parte más dinámica de la ciudad en un reducido istmo, con el puerto al oeste y las playas de baños y el mar libre el este. Desde la cima de esta montaña se domina un amplio panorama sobre el mar.

EL PUERTO DE MUSEL

Entre el Cabo de Torres y el de Santa Catalina se interna la costa Cantábrica al suroeste, produciendo una ensenada llamada "La Concha de Gijón". Musel es el nombre de un barrio de la parroquia de Santa Cruz de Jove. Este puerto es el mejor y más seguro de toda la costa septentrional de la Península. Su principal tráfico es el de carbón, habiéndose exportado por él, en sólo un año, más de un millón de toneladas de dicho mineral. El movimiento de mercancías en régimen de cabotaje y altura es muy intenso, hallándose el puerto dotado de gran número de grúas, vías y demás elementos. Su rompeolas presta completo y seguro abrigo de los temporales del noroeste al norte, tan frecuentes durante el invierno de la costa Cantábrica.

Musel está unido a Gijón por tranvía, y tiene dos estaciones de ferrocarril, una de ellas del Sindicato Asturiano del puerto de Musel, con cargaderos de carbón.

El puerto de Gijón, propiamente dicho, se compone de dos dársenas y un antepuerto. El banco de roca que franquea la Península de Santa Catalina, en la parte comprendida entre el arrecife del Bocal, donde está construído el malecón de Santa Catalina y el Serrapio de Tierra, forma la barra de Gijón.

ALGUNOS DATOS HISTORICOS

Gijón existió antes de la llegada a España de los romanos, y éstos lo conocieron con el nombre de Gigia, desde que cayó en su poder el año 17 antes de J. C. De la época romana se ha descubierto en Gijón una piedra con una lápida dedicada al Emperador Augusto, el pedestal de una estatua dedicada a la Fortuna Balnearia y numerosas monedas de oro y plata. Los Emperadores la hicieron Colonia Patricia. En la Reconquista fué Gijón de las primeras poblaciones asturianas que volvieron a poder de los cristianos. Alfonso el Magno construyó varias fortalezas en terri-

Ministerio de Cultura 2010

torio gijonés para defenderlo de normandos y musulmanes. En el reinado de Pedro el Cruel sirvió de refugio a Enrique de Trastamara, conde de Gijón, que en 1352 se reconcilió allí con su hermano. En 1480 los Reyes Católicos concedieron fondos a los gijoneses para construir su primer puerto comercial, que no se terminó hasta 1582.

En Gijón se reparó la Armada Invencible, de la que formaban parte muchos gijoneses. En el siglo XVII, su comercio aumentó tanto que todo el de Asturias se hacía por este puerto. En 1755 un terremoto produjo extraordinarios daños en la población. Durante la Guerra de la Independencia, los gijoneses apedrearon la casa del cónsul de Francia, y el 26 de mayo el pueblo se amotinó contra Napoleón y se mandó salir de la villa a todos los franceses, partiendo de allí una embajada para pedir apoyo a Inglaterra. Los franceses lo ocuparon diferentes veces haciéndole sufrir muchas vejaciones.

LA OCUPACION DE AVILES

La ciudad de Avilés es cabeza del partido judicial de la provincia de Oviedo. Está situada a unos seis kilómetros del mar Cantábrico.

Posee fábricas de calderas, cristales, licores, sidra, curtidos, tejidos, mantelería, batista, driles, etc.; fundiciones de cobre y hierro y molinos harineros.

El puerto de Avilés es de gran importancia. A la entrada de la ría hállase otro fondeadero, llamado de San Juan, y detrás de la colina denominada Monumento hay una extensa ensenada que ofrece seguro amparo a los buques. Tiene faro de primer orden en el Cabo Peñas.

Avilés tomó parte activa en la guerra de la Independencia y en las guerras civiles.

En la Catedral se guarda el sepulcro del sabio don Pedro Menéndez de Avilés, soldado de Carlos V y Adelantado de La Florida, en nombre de Felipe II.

Manifestaciones de júbilo

Ayer, entre 11 y 12 de la mañana se recibieron noticias por radio dando cuenta de que se había rendido la población de Gijón.

Desde los primeros momentos la grata nueva circuló rápidamente por toda la población, produciendo el natural entusiasmo y júbilo entre el vecindario.

En poco tiempo aparecieron las casas con banderas nacionales e izado el pabellón nacional en los edificios públicos.

Durante toda la tade y noche se exteriorizaron las manifestaciones de entusiasmo, vitoreándose a España, al Ejército, al Generalísimo y a Gijón nacionalista.

A primera hora de la noche la Banda de música del Regimiento Infantería de Tenerife, con la de cornetas y tambores, recorrió la población, terminando en la Plaza de Weyler, en cuyo paseo dió un concierto.

También en la Plaza de la Constitución dió un concierto la Banda municipal, cuya agrupación recorrió diferentes calles acompañada de numeroso público, para retornar al punto de partida, donde se ejecutaron el Himno nacional y el de Falange, entre clamorosos vítores de entusiasmo.

Juzgado Militar Permanente

En el día de mañana comparecerán en el Juzgado Militar Permanente de esta plaza, y ante el juez del mismo, teniente don Ramón Díaz Gutiérrez, el personal siguiente, a los fines de recibirles declaración:

Don Alfredo Déniz, a las 9 horas; Barriada del Generalísimo Franco.

Don José Armas Jiménez, a las 9'15; almacén "Los Dos Hermanos".

Don Veremundo Cabrera, a las 9'30; calle de la Rosa.

Don Bernardo Barrera, a las 9'40; calle de Consolación.

Don Agustín Quesada, a las 9'50; calle de San Sebastián.

Don José Déniz, a las 5; calle del Humo.

Don Luis Peñalver, a las 15'10; que fué de Acción Ciudadana.

Don Heliodoro Rodríguez López, a las 15'15; Barrio de Buenavista.

Don Lorenzo Ramos Higuera, a las 15'20; en el Mesón de La Cuesta.

Don Secundino Barrios, a las 15'30; en el Mesón de La Cuesta.

Don Domingo Sagasta, a las 15'40; calle de San Sebastián.

Don Juan de Vera, a las 15'50, calle de Candelaria.

Don José Guillermo, a las 16; calle de San Sebastián.

NOTA.—De no enterarse a tiempo para concurrir los citados en las horas de la mañana, pueden hacerlo a las 16 horas.

Santa Cruz de Tenerife, 21 de octubre de 1937.—Segundo Año Triunfal.—Ramón Díaz Gutiérrez.

FIJADOR RENEDO
Sobres de 1 peseta y de 0'50 céntimos

Comandancia Militar

ORDEN GENERAL DEL DIA 21

Tramitación de expedientes gubernativos

Artículo 1.—Hasta nueva orden, queda sin efecto el artículo quinto de la orden general de esta Comandancia de fecha 5 del actual, relativo a propuestas de levantamiento de suspensión por consecuencia de expedientes gubernativos que se siguen a los funcionarios públicos por sus actividades políticas.

Art. 2.—Los jueces instructores que se encuentren tramitando expedientes gubernativos a los funcionarios públicos por sus actividades políticas o de otra especie contrarias al movimiento nacional y a los que hace referencia la orden general antes mencionada, tramitarán dichos procedimientos con la máxima rapidez, teniendo muy presente, que de apreciarse negligencia en la tramitación de los mismos, se exigirán las responsabilidades a que hubiere lugar.

Art. 3.—Todos los procedimientos que se tramiten por los motivos apuntados, una vez conclusos, serán enviados a esta Comandancia General, por si este Centro tuviese algún reparo que oponer en relación con los mismos, los que serán devueltos tan pronto sean examinados con la conformidad o reparos; debiendo después los jueces instructores, en todos los casos, cursar un testimonio de la resolución recaída para conocimiento y constancia en este Centro.

Lo que de orden de S.E. se hace saber en la general de este día para conocimiento y cumplimiento.—El coronel jefe de E. M., Teódulo G. Peral.

DONATIVO PARA LOS COMEDORES INFANTILES

El vecino de esta capital, don Emilio Hurtado Macías, ha remitido a la Comandancia General de estas islas la cantidad de 25 pesetas con destino a engrosar los fondos para el sostenimiento de los Comedores Infantiles de esta población.

S. E., después de acusar recibo y dar las gracias al donante, ha dispuesto el envío de dicha suma a la Jefatura Provincial de Falange, a fin de que se le dé el destino indicado.

Disposiciones oficiales

Clausura del Instituto de esta capital

El Boletín Oficial del Estado, número 354, fecha 9 del corriente mes, publica la siguiente orden de la presidencia de la Junta Técnica del Estado, dirigida al presidente de la Comisión de Cultura y Enseñanza:

"Existen determinados Institutos de Segunda Enseñanza que carecen en absoluto de personal docente, lo mismo numerario que auxiliar, teniendo asimismo algunos de dichos centros ocupados militarmente sus locales por necesidades de la guerra.

Dada la imposibilidad de dotar a dichos Institutos de personal idóneo, es preferible su clausura, transitoria, hasta que, normalizadas las circunstancias, pueda reanudarse normalmente en ellos la enseñanza.

Por lo expuesto, y a propuesta de la Comisión de Cultura y Enseñanza, dispongo:

Artículo primero.—Quedan clausurados, por el presente curso, los Institutos Elementales de segunda enseñanza de Ecija, Morón, Oñate, La Línea y Molina de Aragón, y los Nacionales de Santander (Menéndez Pelayo), Mérida, Monforte de Lemos, Peñarroya-Pueblo Nuevo, Talavera de la Reina, Ronda, Ribadeo y Zafra y Santa Cruz de Tenerife.

Artículo segundo.—Serán de aplicación en dichos centros las disposiciones contenidas en los artículos segundo y tercero de la Orden de 14 de septiembre pasado.

Burgos, 7 de octubre de 1937.—Segundo Año Triunfal.—Francisco G. Jordana."

Junta Provincial de Economía

TASAS

Bloques de cemento para construcción:

40 × 20 × 15, a pesetas 540 millar.
40 × 20 × 20, pesetas 680 millar.
40 × 20 × 25, pesetas 790 millar.
40 × 20 × 30, pesetas 925 millar.

Ladrillos de cemento para la construcción:

25 × 12 × 6, a pesetas 86 el millar.

Santa Cruz de Tenerife, 20 de octubre de 1937.—Segundo Año Triunfal.—El secretario de la Junta, José del Castillo.

ACADEMIA DE CORTE Y CONFECCION SISTEMA "MARTI"
Castillo 44, primero

INFORMACION VARIA

EVACUACION DE REFUGIADOS EN FRANCIA

San Sebastián, 21.—La evacuación en masa de los refugiados españoles que actualmente se lleva a cabo en Francia, no parece ser realizada con aquellas extremas consideraciones a las que hizo referencia, en nota reciente, el ministro del Interior, a no ser que el señor ministro entienda por consideración oficial el catalogar como rojos a los pobres expulsados, aunque casi todos ellos, cuando no arrepentidos, por lo menos están muy lejos de ser rojos.

De que esto es así, lo prueba lo ocurrido el martes en la Estación de Cerbere, en ocasión de la llegada a la misma de 410 refugiados, procedentes del Departamento del Alto Loire, los cuales, al ver que iban a ser enviados a la España marxista, protestaron vivamente, pidiendo que se les dirigiera a Irún, incidente que causó cierta efervescencia y resolvieron inmediatamente las autoridades fronterizas, jefe de Estación, comisario especial de Policía, oficiales de la Guardia Móvil, enviando a los 410 refugiados a Hendaya, por el tren especial salido de Cerbere a las 8 y media de la mañana.

Según informes recogidos, parece ser que hubo un error al hacer el reparto en la Estación de Narbona, y que estos refugiados, en vez de ser dirigidos a Hendaya, lo fueron a Cerbere. Parece será, sin embargo, que no se trata del único caso de error, pues han sido varias las equivocaciones de trenes evacuados, que debiendo ser dirigidos a Irún, lo son a Cerbere, dando lugar a incidentes desagradables, sin que hasta ahora la equivocación de las autoridades francesas se haya realizado en sentido contrario, esto es, de enviar a Irún a los que marchan a la España roja. (RN-8-AS).

UN ANARQUISTA MILLONARIO

París, 21.—Se halla en París el anarquista Joaquín Soler, perteneciente a la CNT-FAI.

Soler habita en el número 16 de la calle Clausel, en el primer piso de la escalera interior. Es íntimo amigo del anarquista Portela, elemento destacado de la FAI.

Joaquín Soler tiene en su poder gran cantidad de objetos de arte, procedentes de robos, y se dice que se ha hecho con dos millones de francos.

DEL "GIORNALE"

Roma, 21.—Escribe "Il Giornale d'Italia", que después de la declaración hecha por Italia sobre el número de voluntarios en tierra española, los periódicos y círculos antifascistas tratan de perturbar en torno del Comité de Londres.

El periódico opina que como tal declaración obligaría a las otras naciones a declarar también cuál es el número exacto de sus voluntarios en España, y ello llevaría a la comprobación de que superan en mucho a los italianos, se dedican a entorpecer la marcha de las sesiones y a crear una nebulosa alrededor del problema de los voluntarios.

ALTOS CARGOS RUSOS

Moscú.—El Comisario ejecutivo central ha relevado de sus funciones al Comisario del comercio interior, Weitzer, reemplazándole por Smirno.

Dimitire, ex presidente del Tribunal Supremo, ha sido nombrado Comisario del pueblo de Justicia, reemplazando a Antonov Ovsenko, ex cónsul general de Barcelona, al parecer actualmente en desgracia.

Finalmente Solodilov ha sido nombrado presidente del Tribunal Supremo para reemplazar a Dimitire.

EL PARAISO SOVIETICO

Moscú, 21.—El periódico "Izveztia", se ocupa del cultivo de las tierras y escribe:

"A pesar del incremento que se ha dado al plan del trabajo, se han labrado ocho millones de hectáreas menos que en el año anterior. Este hecho se debe principalmente a la distribución criminal de carburantes para los tractores. Por otra parte, es inadmisible que los conductores de los tractores tengan que permaneecr durante la noche bajo el cielo raso, sin poderse resguardar de la lluvia y de las heladas de invierno. A los obreros de los tractores se les debe en total más de cincuenta millones de rublos."

LA CONFERENCIA DE BRUSELAS

Nueva York, 21.—El presidente Roosevelt, en declaraciones hechas a los periodistas, se mostró favorabe a la Conferencia que sobre el pacto de Wáshington, de las Nueve Naciones, se celebrará próximamente en Bruselas, y en la que se tratará el conflicto chino-japonés.

Dijo que en esta conferencia los Estados Unidos darán el primer paso del plan esbozado en el discurso de Chicago, y demostrarán que la intervención del Gobierno de Norteamérica sólo tiene por objeto asegurar el mantenimiento de la paz.

Un alto personaje de la Embajada de Tokío en Wáshington ha manifestado, refiriéndose a la Conferencia de Bruselas, que el Japón rechazará toda propuesta de las naciones occidentales sobre el conflicto chino-japonés, y que cualquier intervención de dichas naciones no será mirada por el Japón con simpatía.

EN EL NORTE Y EN EL ESTE

Nueva York, 21.—Mientras las fuerzas nacionalistas formaban ayer un largo frente de treinta y un kilómetros, con propósito, al parecer, de iniciar el último ataque para la ocupación total de la zona asturiana que aun está en poder de los rojos, el gobierno de Valencia seguía haciendo reiteradas gestiones para trasladar su residencia a Barcelona, según las informaciones de los corresponsales de la Asociated Press.

LA NOTA CUBANA SOBRE EL ASUNTO ESPAÑOL

Nueva York, 21.—Aunque en los círculos oficiosos cubanos se guarda absoluta reserva sobre el asunto, se sabe que la nota enviada por Cuba a las repúblicas hispanoamericanas, sugiriendo un intento de conciliación en el conflicto español, ha sido acogida con frialdad por los Gobiernos de las naciones a las que se ha dirigido.

SE CONFIRMA EL ARRESTO DE BELA KUN

Nueva York, 21.—Aunque varias veces se ha dado como cierta la noticia del arresto del conocido agitador, Bela Kun, hasta ahora no ha sido confirmada, pero en estos días la "Revista Comunista Internacional" confirma la detención del líder bolchevique, acusado de troztkismo.

SABOTAJES Y EJECUCIONES EN RUSIA

Nueva York, 21.—Ultimamente han sido ejecutadas en Moscú setenta y cuatro personas acusadas de sabotaje y espionaje.

Con estas ejecuciones ascienden a quinientas las realizadas durante los últimos meses.

DE LAS PALMAS

La reorganización del Cabildo

El presidente de la Comisión Gestora del Cabildo, don Antonio Limiñana López, hizo a los periodistas las siguientes declaraciones:

—He recibido un oficio del señor gobernador civil de la provincia ordenando la reorganización de esta Corporación insular. A tal efecto se nombran consejeros a los siguientes señores:

Don José Guerra Guerra, por la Cámara de la Propiedad.

Don Francisco Guerra Marrero, ingeniero, por la Cámara Oficial Agrícola.

Don Manuel Padrón Godoy, por el término municipal de Guía y don Francisco Hernández Suárez, con cuyos señores se cubren las vacantes de don Diego Vega Sarmiento, don Sebastián de la Nuez Aguilar, don José Quesada Rodríguez y don Francisco Hernández González.

Para dar cumplimiento a esta orden gubernativa—añadió el señor Limiñana—he convocado a todos los señores que integran la actual Corporación, así como a los nuevos consejeros, para constituir definitivamente el Cabildo Insular de Gran Canaria con las modificaciones dichas.

La cuestación del "Día del Caudillo"

El sábado quedaron depositadas en el Banco Hispano Americano 33.842'50 pesetas, importe total de lo recaudado en esta provincia con motivo del día del Caudillo, y que se destinará a las necesidades de la guerra.

Necrología

Ayer falleció en esta ciudad, la bondadosa señora, doña Antonia María de Zaya Ochoa.

Damos nuestro pésame a sus hermanas, sobrinas y sobrino político, don Ruperto Delgado Casabuena.

—Ha fallecido el acreditado industrial don Manuel Talavera Bueno, persona sumamente conocida y apreciada en esta capital.

La conferencia del sábado de don José Miranda Guerra

A las seis y media de la tarde del sábado tuvo lugar en el Pérez Galdós, la anunciada conferencia de don José Miranda Guerra, sobre el tema "Exploraciones y diagnósticos de la hora actual".

Era esta la primera conferencia del ciclo organizado por la Escuela de Altos Estudios Mercantiles, de la que es catedrático el señor Miranda Guerra, y constituyó un completo éxito.

Boda

En los primeros días del próximo mes de noviembre contraerá matrimonio en esta ciudad, la señorita Isabel León Cabrera con el joven don Jorge Piretty, funcionario de Obras Públicas.

Vapores

El vapor "Njass", de la consignación Woermann Line, llegó procedente de Lorenzo Marques, para Hamburgo. Aquí tomó carbón.

—A la misma consignación llegó el vapor "Wahehe", procedente de Duala. Después de realizar operaciones de aprovisionamiento de esencia, continuará viaje para Hamburgo.

El "Atlantis"

Hoy llegará a este puerto el trasatlántico "Atlantis", de nacionalidad inglesa, el que quedará consignado a la Cía. Grand Canary Coaling. Conduce el "Atlantis" un buen cargamento turístico y después de permanecer varias horas en nuestro puerto realizando operaciones de aprovisionamiento, saldrá para Tenerife, Palma, Madeira, Gibraltar y Liverpool.

Varias noticias

Embarcó para Tenerife, el canónigo penitenciario de esta Catedral, don Celestino González Marrero.

—En uso de licencia por enfermo, llegó de la Península, el alférez de Infantería, don José Rodríguez Batllori.

—Ha regresado a la Península, en unión de su esposa e hijas, don Eduardo Cañizares, Comandante Militar de Badajoz.

—En esta población ha dejado de existir don Rafael Artiles Rodríguez, hermano del que fué párroco de San Francisco, don Antonio.

A su viuda, hermanos, sobrinos y demás familia, enviamos nuestro pésame.

—Han regresado del frente de operaciones, después de una estancia de catorce meses, los jóvenes falangistas don Antonio Bravo de Laguna Medina y don Miguel Pérez Medina, ambos incorporados al movimiento desde los primeros instantes.

SEMILLAS
Se venden semillas de habichuelas, marca "Gloria de Luto", H, enano Parisiense, de magnífica calidad, de la Casa Vilmorin Andreix y Cía., de París, oficinas de Manuel Cruz, Marina, 9.

EL SEÑOR

Don Teodoro Ravelo Rodríguez

HA FALLECIDO

Su madre, doña Paula Rodríguez; hermanos, don Pedro, don Cristóbal, don José, don Domingo, doña Lorenza y doña Ana; hermanos políticos, doña Dolores Chávez, don José Rodríguez y don Angel Gutiérrez; tíos, don José y don Gregorio; sobrinos y demás parientes;

Ruegan a sus amistades y personas piadosas encomienden su alma a Dios y asistan a la conducción del cadáver que tendrá lugar hoy, a la una de la tarde, desde la casa mortuoria, Alvarez de Lugo, 2, al cementerio de Santa Lastenia; favor que agradecerán profundamente.

Santa Cruz de Tenerife, 22 de octubre de 1937.

EL SEÑOR

Don Fernando Sánchez Afonso

HA FALLECIDO

Su padre, don Sinesio Sánchez Pérez; hermanos, don Eladio, don Trino, don Sinesio, doña Aurora, don Francisco, don Juan, doña Carmen y don Tomás; hermanos políticos, tíos y demás familia;

Ruegan a sus amistades encomienden su alma a Dios y asistan a la conducción del cadáver que tendrá lugar hoy, a las 2 de la tarde, desde la casa mortuoria, Candelaria, número 3, al cementerio de esta localidad; favor que agradecerán profundamente.

Tacoronte, 22 de octubre de 1937.

EL JOVEN

D. Eduardo Renshaw y Beautell

ALFEREZ DE INFANTERIA

Dió su vida por Dios y por la Patria en el frente de Huesca el día 13 del corriente mes, a los 18 años de edad

Sus padres, don Francisco Renshaw y doña Aurora Beautell; su hermano, don Jorge (ausentes); su abuela, doña Concepción Machado, viuda de Renshaw; tíos, primos y demás parientes;

Suplican a sus amistades y personas piadosas una oración por su alma y asistan a las misas que por su eterno descanso se celebrarán en la Santa Iglesia Catedral, mañana, sábado, día 23, a las 7 y media, 8 y 8 y media; por cuyo favor les quedarán profundamente agradecidos.

La Laguna, 22 de octubre de 1937.

EL JOVEN

Don Gilberto de la Rosa Núñez

Falleció en esta capital el día 20 del corriente

Sus padres, don Juan de la Rosa Sánchez y doña Marina González y González; hermanos, don Juan de la Rosa Núñez, don Domingo y don José Manuel de la Rosa González; tíos, primos y demás parientes;

Ruegan a sus amistades y personas piadosas encomienden su alma a Dios y asistan a la misa que, por su eterno descanso,, se celebrará el próximo sábado, día 23, a las 8 de la mañana, en la iglesia de San Francisco; por cuyo favor les quedarán eternamente agradecidos.

Santa Cruz de Tenerife, 22 de octubre de 1937.

CABILDO INSULAR DE TENERIFE

Cédulas personales.—Recaudación

Se hace público para general conocimiento, y de conformidad con lo establecido en el artículo 32 de la Instrucción de 4 de noviembre de 1925, que en el término municipal de Santa Cruz de Tenerife, queda abierla la recaudación voluntaria del impuesto de cédulas personales correspondiente al año 1937, desde el 21 de octubre hasta el 21 de diciembre de 1937.

Se advierte a los contribuyentes que de no proveerse de su cédula durante el plazo voluntario de cobranza, quedarán incursos en el recargo del 100 por 100 del valor de la misma.

La oficina de recaudación está establecida en la calle de Imeldo Serís, 20, durante el citado período, todos los días hábiles, de las 9 a las 12.

×

Se hace público para general conocimiento, y de conformidad con lo establecido en el artículo 32 de la Instrucción de 4 de noviembre de 1925, que en el término municipal de La Laguna, queda abierta la recaudación voluntaria del impuesto de cédulas personales correspondiente al año 1937, desde el 21 de octubre hasta el 21 de diciembre de 1937.

Se advierte a los contribuyentes que de no proveerse de su cédula durante el plazo voluntario de cobranza, quedarán incursos en el recargo del 100 por 100 del valor de la misma.

La oficina de recaudación está establecida en la calle de Viana, número 17, durante el citado período, todos los lunes, miércoles y viernes, de las 9 a la 1.

Santa Cruz de Tenerife, 20 de octubre de 1937.—El Gestor, F. Bethencourt.

a. ñ. j.
¿QUE SERA?

No más herniados
Curación de las Hernias (quebraduras) por grandes, graves y difíciles que sean (aún las producidas después de operadas), todas se mantienen y progresivamente se curan con nuestros novísimos herniarios "CURATOR", céntrico-reguladores de alta precisión. No hay dos hernias iguales. Cada tumor herniosо necesita un aparato distinto construido automáticamente según las necesidades de cada paciente. No martirice su cuerpo usando bragueros que solo causan perjuicio. La mayoría de las veces, las extrangulaciones son causadas por el uso de vendajes y bragueros. Aconséjese de su médico y de seguro le recomendará nuestros sin iguales aparatos. — FAJAS VENTRALES. — APARATOS PROTEXICOS.—PIERNAS ARTIFICIALES.
ESTEBAN PASTOR
CIRUJANO CALLISTA.—CASTILLO, 58.—TELEFONO, NUM. 62.

AVISO
CORVINIANO RODRIGUEZ
Oculista
HA TRASLADADO SU CLINICA DE LA PROLONGACION GALCERAN A LA CALLE PEREZ GALDOS núm. 15 (JUNTO A LA CAJA DE AHORROS), DONDE SEGUIRAN LAS MISMAS HORAS DE CONSULTA: DE 10 A 1 Y 4 A 6.

Dr. Leocadio López González
Radiólogo del Hospital Civil
Especialista en enfermedades del aparato digestivo y de la nutrición.
Metabolismo. Radiotermia. Rayos X.
Consulta, de 11 a 1 y de 3 a 5.
Castillo, 49 (entrada por J. Padrón), teléfono 866.—Santa Cruz de Tenerife.

FIRGAS
(MINERO NATURAL)
ESTOMACAL
Depósito, Candelaria, 19.
APERITIVA, DIGESTIVA
Teléfono, 1145
LA MEJOR AGUA DE MESA

CANAS
desaparecen con
Secreto de Oriente
Lo hay instantáneo y progresivo.
De venta: Farmacia de Matilde G. Guanche, plaza de la Paz, y en las buenas farmacias y droguerías

Señores
Si ustedes tienen canas use al peinarse loción TORNATON, preparación del Laboratorio Bescansa, de Santiago de Compostela. Galicia.

Arriba España
Es el mejor cigarrillo que se fuma en Canarias. Está fabricado puramente con tabacos de las mejores vegas de Cuba.
Pida usted cigarrillos
ARRIBA ESPAÑA
Despachos en la fábrica "LA BELLEZA", y kiosco "LA FLOR", a la entrada del muelle.
ARRIBA ESPAÑA

Cosecheros-tomates
Se ofrecen 100.000 cañas de la Gomera.—Informes, Hotel Niza, su dueño.

LOS ACREDITADOS TABACOS
«Flor Palmera»
SON LOS MEJORES
Depósito exclusivo:
ESTANCO CAMACHO'S
(Bajos del Casino)
Santa Cruz de Tenerife

Señor propietario
Si le interesa vender o comprar alguna finca rústica o urbana, casa, chalet o solar, puede usted hacer sus ofertas en la calle del Castillo, número 40 (comercio), donde le informarán detalladamente.

Ernesto Castro
MEDICO
Ha trasladado su consulta de Tacoronte a esta capital, en la calle de Costa y Grijalba, 2, teléfono 3-5-4.
Consultas, de 9 a 11 y de 3 a 5.

Julio Suárez
ODONTOLOGO
Ha trasladado su consulta a la calle de Pérez de Rozas, entre las de Jesús y María y Alvarez de Lugo.
Teléfono 7-8-1.

Dr. Rafael Mena
Jefe clínico del Instituto Marañón
Medicina interna.
Enfermedades del corazón.
Consulta de 2 a 4.
Clínica Fariña.
Calle de Teobaldo Power, núm. 5.

Francisco Trujillo
MEDICO
Durante el verano tiene su domicilio en La Laguna, calle de San Agustín, 31. Teléfono 1651.
Consulta en Santa Cruz, de 11 a 1, San Francisco, 29. Teléfono 1194.

Ministerio de Cultura 2010

DE SOCIEDAD

VIAJEROS

Anoche se embarcaron para la Península, don Lorenzo Badina, don Pedro Duque García y hermana, doña Ana Duque Déniz, don Manuel Zamorano Cabrera, don Pedro Pérez de las Casas, don Atilano Corrales Labrador, don José Valcárcel, doña Angeles Sanz y don Santiago Sánchez.

—También se embarcaron anoche para la Península, don Marcelino Piñol, doña María Teresa López Olcor, don Francisco López Perea, don Florencio Expósito, don Damián Angulo, don Lorenzo Vega Ramírez y don Manuel López González.

—Han hecho viaje a Santa Cruz de la Palma, don José Parejo, don Juan B. Fierro, don José Duque Martínez, don Ignacio Zárate, don Facundo Fernández, don Juan del Castillo, don Miguel S. Martín, don Ernesto Pérez, don José Massieu y don Octavio Herrera.

—Ha marchado a la Península, el agente de policía, don Atilano Corrales Labrador.

—Llegaron de Las Palmas, doña Teresa Rivero Jiménez, doña Dominga Díaz y Díaz ,don Manuel Arriaga, don Miguel Garrido y don Tomás Bravo de Laguna.

BODAS

Con la distinguida señorita Matilde Cabrera Díaz, ha contraído matrimonio en Arrecife de Lanzarote nuestro estimado amigo don Domingo Ortega y González, oficial de aquel Ayuntamiento.

Les deseamos toda clase de felicidades.

NATALICIOS

En esta capital ha dado a luz una niña la señora doña Dolores González Bravo, esposa de don Antonio Sanabria Delgado.

—Con toda felicidad ha dado a luz una niña la joven señora doña Aida Pérez Arvelo, esposa de nuestro amigo don Tomás Estévez.

HERIDOS EN EL FRENTE

Por noticias particulares llegadas a esta capital sabemos que ha sido nuevamente herido, aunque no de gravedad, el comandante de la 12 Bandera del Tercio, nuestro amigo don Eduardo Capablanca, al que deseamos pronto restablecimiento.

—También resultó herido en los últimos combates librados en el frente de Huesca, el joven alférez de Infantería, don Ricardo Castelo Biedma, hijo de nuestro distinguido amigo el Director de Sanidad Exterior, doctor Castelo.

Dicho oficial será evacuado a esta capital.

MUERTO POR LA PATRIA

En el frente de Huesca dió heroicamente su vida por la Patria, el día 13 del actual, el alférez de Infantería, don Eduardo Renshaw Beautell, que formaba parte de la División de Canarias número 151.

El malogrado oficial se alistó como voluntario en el Regimiento de Infantería de Tenerife al iniciarse el Movimiento Nacional, cursando luego los estudios de alférez, uniéndose a las fuerzas expedicionarias que luchan en los frentes de la Península.

En esta capital, donde el valeroso oficial contaba con numerosas amistades, ha sido muy sentida su muerte.

A sus padres y demás familia significamos la expresión de nuestra sincera condolencia.

SEPELIOS

Ayer tarde se verificó en La Laguna el sepelio del señor don Luis Barrios Felipe, acto al que asistió numerosa concurrencia, evidenciándose así el sentimiento que su muerte ha producido entre sus numerosas amistades.

Con este motivo reiteramos nuestro pésame a sus familiares, y especialmente a su hermano don José, buen amigo nuestro.

—También se efectuó ayer tarde en la vecina ciudad el sepelio del joven don José Hernández Díaz, que falleció en la noche del miércoles, en el Hospital de Dolores, a consecuencia del accidente de que ayer dimos cuenta a los lectores de este diario.

Al sepelio asistió numerosa concurrencia, jefes y militantes de Falange Española Tradicionalista y la Agrupación de Flechas, a la que pertenecía el finado.

Significamos nuestro pésame a los familiares del infortunado joven, así como a los de la otra víctima del doloroso accidente.

NECROLOGIAS

En esta capital ha fallecido nuestro estimado convecino don Teodoro Ravelo Rodríguez, causando su muerte general sentimiento entre sus numerosas amistades.

El finado era un acreditado comerciante, disfrutando de gran aprecio en esta capital.

A la familia del extinto enviamos nuestro más sentido pésame.

—Ha dejado de existir en Tacoronte don Fernando Sánchez Afonso, persona que gozaba de gran estimación en dicha localidad, donde su fallecimiento ha sido muy sentido.

Reciba su familia la expresión de nuestra sincera condolencia.

Auditoría de Guerra

Juicios sumarísimos

Se inician los siguientes juicios sumarísimos:

Contra el legionario Francisco Herrera Jerez, por el delito de desobediencia.

Contra el soldado de Infantería Juan Bethencourt Gómez, por el delito de menosprecio a la bandera nacional.

Aprobación de sentencia

Se aprueba la sentencia dictada en el Consejo de Guerra celebrado en esta plaza, por la que se condena a la pena de tres meses de arresto mayor y multa de doscientas cincuenta pesetas, al paisano José González López, por el delito de desobediencia grave a la autoridad.

Causa elevada a plenario

Se eleva a plenario la causa seguida, por el presunto delito de adhesión a la rebelión, contra el alférez del Grupo de Artillería, número 3, Félix Delgado Suárez.

Asimismo se eleva a plenario lo actuado en la misma causa contra el paisano Bartolomé Febles Cruz, por igual presunto delito.

Inhibiciones

Se acuerdan las siguientes inhibiciones:

Del procedimiento previo seguido contra Juan Ramírez Alonso, por el delito de daños por imprudencia temeraria, en favor de la jurisdicción ordinaria representada por el Juzgado de Instrucción de Telde.

Del procedimiento previo seguido contra Narciso Expósito García, Ramón Hernández Armas, Juan Suárez Martín, Agustín Delgado Alayón, Luciano Alonso Pérez, Pascual Pedraza Castillo y Vicente Corujo Pérez, por el delito de polizonaje, en favor de la jurisdicción ordinaria representada por el juez decano de los de Instrucción de Las Palmas.

De la causa seguida contra Alejandro Dávila Santana, por el presunto delito de agresión a fuerza armada, en favor de la jurisdicción ordinaria representada por el juez decano de los de Instrucción de Las Palmas.

Crema Caffarena

Hace desaparecer en pocos días las pecas, manchas y espinillos, suaviza el cutis y suprime rápida y definitivamente tanto las manchas del cutis producidas por el sol (que son las más frecuentes), como las debidas a trastornos del hígado, o el llamado "paño".

De venta en Perfumerías, Droguerías y Farmacias.

Contra todos los dolores

BAYER

Cafiaspirina

Futbol

Nuevo partido de preparación, ante el "match" España-Portugal

Con un lleno completo y en el campo del Sardinero, se ha cleebrado un nuevo partido de preselección entre probables y posibles, para elegir el equipo nacional que ha de jugar con los de Alemania, Italia y Portugal.

El partido estaba organizado por FET y de las JONS, siendo presidido por las autoridades.

La alineación fué la siguiente:

Posibles (camisa verde): Inchausti; Ballos, Oceja; Muñoz, Arana, Germán; Santi, Gárate, Sañudo, Chacho, Vázquez.

Probables (camiseta encarnada y azul): Eizaguirre; Ciriaco, Quincoces; Aranaz, Vega, Ipiña; Venacio, Amestoy, Vergara, Bienzobas y Goroztiza.

El primer tiempo fué aburrido y no corespondió a la categoría de los jugadores.

Se marcaron cuatro tantos, tres por los posibles y uno por los probables. Los autores de los tantos fueron Chacho, Vázquez y Sañudo, por los posibles, y Vergara, por los probables. El famoso portero sevillano está un poco desentrenado.

Entre militares

El próximo sábado, 23 del corriente, se celebrará en el Stadium del Club Deportivo, a las 3 de la tarde, un partido amistoso entre los equipos de Sanidad Militar y el Cuerpo Deportivo Destinos del Regimiento de Infantería, alineándose este último en la forma siguiente:

Amadeo; Sabina y Carmenaty; Mongui, Antonio, Castillo; Semán, García, Bello, Martínez y Jesús.

a. ñ. j.

¿QUE SERA?

Hospital Militar de Santa Cruz de Tenerife

ANUNCIO

Se hace público, que a las diez y media horas del día 10 del próximo mes de noviembre, en primera convocatoria, y el día 20 en segunda, para los artículos que no se adjudiquen en la primera, en el local que ocupa la Administración del Hospital Militar de esta plaza, han de adquirirse víveres y artículos necesarios para el mismo, cuyas cantidades, pliegos de condiciones y modelo de proposición estarán a disposición de quien lo desee, los días laborables, de nueve a doce en la referida Administración, pudiendo presentarse ofertas que serán extendidas en papel de octava clase.

Santa Cruz de Tenerife, 20 de octubre de 1937.—II Año Triunfal.—El secretario, Agustín Coto.—V. B., El presidente, Eugenio de Nicolás.

ALBURA

CREMA DE MASAGE Y PARA LA NOCHE ALIMENTO PERFECTO DEL CUTIS SUPERIOR CONTRA LOS EFECTOS DE LA INTEMPERIE EN AVION, AUTO Y DEPORTES

EXCLUSIVAS LABORATORIOS CARASA

RENTERIA — ESPAÑA

EMPRESAS DE AGUAS

AGRUPACION DE VENDEDORES EN COMUN DE LAS AGUAS DE LA COMUNIDAD "CHIRIJER"

Por medio del presente se pone en conocimiento de los señores agrupados que a partir del día 23 del actual pueden pasar por las oficinas de esta Agrupación, sitas en la calle del Adelantado, número 1 (esquina a la plaza del Príncipe), de 9 a 12 de la mañana y de 3 a 5 de la tarde, para cobrar rentas.

Santa Cruz de Tenerife, 12 de octubre de 1937.—Segundo Año Triunfal.—El secretario-contador, Mauricio Fuertes González.—V. B. El presidente, Eugenio Machado del Hoyo.

COMUNIDAD DE EXPLOTACION DE AGUAS "UNION DE LA VICTORIA"

CONVOCATORIA

Por medio de la presente se convoca a los señores partícipes de la Comunidad, para que asistan a la junta general ordinaria que se celebrará el día 24 de los corrientes, en casa de don Otilio Armas Estévez, en la plaza, a las nueve de la mañana, y en caso de falta de número de partícipes se celebrará a las diez de la mañana, con los que asistan, según determina el artículo 20 del Reglamento, con arreglo al siguiente

ORDEN DEL DIA

1.—Nombramiento de la Junta Administrativa.

2.—Nombramiento de la Comisión revisora.

3.—Dar cuenta el presidente de su actuación.

4.—Manifestaciones de los señores partícipes.

La Victoria, 12 de octubre de 1937.—El secretario, Juan Flores Pérez.—El presidente, Benjamín Izquierdo.

Cigarrillo Ingles

Importación: Casa del Libro

Gacetillas

El domingo próximo llegará al puerto de esta capital, conduciendo una importante expedición de turistas, el hermoso trasatlántico alemán "Milwaukee", que ya en diversas ocasiones ha estado en Tenerife.

Permanecerá durante todo el día atracado al muelle-dique del Sur.

PERDIDA.—Anoche, en el desfile de la Banda municipal, se extravió unas gafas con su funda. Se agradece a la persona que las haya encontrado las devuelva en la calle de Juan de Padrón, 5, primer piso, izquierda (frente al Cabildo).

El niño Tomás Santana Gordillo, de 11 años de edad, domiciliado en el barrio del Perú, sufrió ayer tarde un accidente casual, al ser alcanzado por una sierra que le produjo graves heridas en la mano izquierda.

En la Casa de Socorro le fué amputado el dedo índice, siendo su estado de pronóstico reservado.

¡INGLES! Horace Whitten, profesor especializado en la enseñanza del idioma Palace Hotel,plaza de la Iglesia. Tel.1070

LA TOS FERINA, tos rebelde post gripal o de cualquier origen, bronquitis en los niños, se curan en 70 horas, empleando un solo frasco de BRONCOFERINA, medicamento popular en Tenerife, por su demostrada alta eficacia y rapidez curativa.

SE CONFECCIONA toda clase de trabajos de punto de media y ganchillo; se hacen incrustados a máquina.—Razón, en la calle del Manicomio, 7.

FORNITURA para relojes, cuerdas, cristales, perillas, aceites, tubos grandes de pegante "Syndetikon", etc., en "La Estrella", platería y relojería, Clavel, esquina a Botón de Rosa.

BUENA GANGA.—Se venden casas nuevas, desde 5.500 pesetas, y viejas desde 5.000; una, amplia, con jardín y dos patios, 6 dormitorios, zaguán, galería, sala y antesala, cocina, comedor y cuarto de baño; otra en la Rambla, cerca de la plaza de la Paz, para vivienda y comercio, nuevas; varias de 8.000, una de ellas con dos viviendas; otra en 10.000; un chalet de 550 metros cuadrados, con garaje y 3 casitas para la servidumbre o para alquilar; todo en la capital. También en La Laguna, una de 550 y otra de 850 metros cuadrados; 2 de 8.000, en La Cuesta. Se dan facilidades para el pago, y algunas se entregan vacías. Varias fincas pequeñas, en la costa; así como parcelas con agua a presión, desde 2'60 a 4'60, al contado y a plazos, (metro cuadrado), y a 23 en Santa Cruz.—Razón, en Jesús Nazareno, 24, y en el kilómetro 4 de la carretera del Rosario, don J. González Trujillo.

CHOFER, con título de servicio público, se ofrece para trabajar en camión en los pueblos de Granadilla o Güímar.—Sueldo, 100 pesetas mensuales.—Informes, Hotel Medina, Güimar.

LABORATORIO CRISTELLYS.—Plaza de San Francisco.

LIBROS.—Se compran bibliotecas enteras y toda clase de libros usados, especialmente novelas.—Librería Goya, Castillo, 29.

SE COMPRAN maquinas de escribir pagándose buenos precios. Castillo, 54, a **A. F. Yanes**

BUENA OPORTUNIDAD para colocar sus pesetas.—En la carretera de La Laguna, frente al Camino de la Hornera se venden dos chalets completamente nuevos, juntos o separados, y un solar y huerta con arboles frutales, con frente a la carretera.—Informarán, Ezequiel Santaella, Castillo, 67.

"SILVIA".—Es el apósito ideal para la mujer moderna. Cómprelo en la Corsetería Prats, Pérez Galdós, 2.

CLASES DE DIBUJO Y PINTURA para señoritas y niños, por la acreditada profesora Nimar Rodríguez de Daroca. Honorarios módicos. También se restauran cuadros, figuras de yeso, jarrones, etc. por rotos y estropeados que estén. Se signa ropa interior y se realiza toda clase de trabajos de este género. Calle de Jesús y María, número 23, altos, teléfono 884.

SEÑOR COMERCIANTE: Si no funciona su Registradora, balanza automatica o bomba de aceite, llame al teléfono 1-1-3-6. Servicio mecanico y rapido, económico y garantizado.

SE COMPRAN sillas plegables, de madera o hierro, propias para intemperie, de tipo análogo a las corrientes en plazas y paseos públicos. Dirigir ofertas a Apartado de Correos, 188.

PEDRO ABEL CRUZ.—Violinista. Da clases de solfeo, violín y viola. Método rápido y progresivo. A domicilio y particular. Honorarios módicos y convencionales.—Razón, La Rosa, 16.

PARA FINADOS.—Redomas y coronas fúnebres (blancas), se venden en la peletería y relojería "La Estrella", Botón d. Rosa, 3.

SE DA PENSION completa y se alquilan habitaciones amuebladas, en la calle del Castillo, 60.

Telegramas detenidos en esta Central de Telégrafos:

Dolores Barrera Fariña Barrio; Tomás Martín García Dige Puerto; Victorino González Vista; Josefa López Sierra, Primo de Rivera, 11; Corina Hernández. calle Castro, 66; Fortún Hernández Castro; Pablo Martín Mancha; Amada Cabrera, calle Castillo; Alfonso Ascanio; Manuel Hernando, Pérez Zamora, 29; Antonio González, Mejías, 7; Luis Pérez, Sol, 42; Mercedes Martín Rodríguez, Orotava, 54.

CAMARADAS FALANGISTAS.—Adquirid vuestras insignias de plata o metal en la Casa Madeirense, calle del General Franco, 51, La Laguna, frente a Piñeiro. Cinturones para señoritas, correajes de Flechas; en la seguridad de que el diez por ciento del beneficio de estas ventas va a los fondos de Falange.

BANDERAS.—Del tamaño determinado para la fiesta del 29 del actual, las encuentra hechas reglamentariamente en la fábrica de banderas, "Casa Madeirense", General Franco, 51, La Laguna. Insignias primorosamente bordadas y en plata, para el pecho. A todo comprador se le regala una fotografía del Generalísimo Franco. También ha recibido esta Casa cuellos de cuero para adornos de trajes, cortándose del modelo que se desee, puntos para mangas, etcétera.

SE COMPRA casa pequeña en el radio de la población. Informes: Oficina de Montes, Conserjería.

FIJADOR RENEDO

Sobres de 1 peseta y de 0'50 céntimos

LABORATORIO CRISTELLYS. — Plaza de San Francisco.

PARA PERSONA SOLA deseo se me alquile un piso en los alrededores del cuartel de Infantería o próximo a él.—Informarán en esta imprenta.

FIJADOR LUXOL

Sobre grande, 1'00 peseta. Sobre pequeño, 0'60 peseta.

SRTA. MARY R. NARANJO.—Profesora de idiomas: italiano, francés y latín. Preparación de Bachillerato. Música y Pintura. Rambla General Franco, número 58-68. Santa Cruz de Tenerife.

SE ARRIENDA, en Valle de Guerra, una finca de 7 fanegadas, con agua de "Aracas", en propiedad; está perfectamente trabajada y atarjeada; tiene dos magníficos depósitos para agua y casa para el dueño y medianero; está a 80 metros sobre el mar.—Informarán, en esta imprenta.

LABORATORIO CRISTELLYS. — Plaza de San Francisco.

PARA DIABETICOS.—Harina de soja, pan de gluten, carne vegetal "Orón", harina de almendra, idem de gluten para hacer natillas y empanadas, chocolate, galletas (once variedades), mermeladas y jaleas de fresas, frambuesa, grosella, etc.; "Marmite", (extracto vegetal para dar sabor a las comidas), harina glutinada para repostería, cacao superior, Granuloso, Biogene Cocoa, manzanas selectas, etc. Estos productos son garantizados e indispensables para dibéticos. Se venden en la Casa de Régimen, Suárez Guerra, 20.

AGRICULTORES.—Semilla de alfalfa superior; Remolacha forrajera y toda clase de semillas de hortalizas. Droguería Manuel Ramírez Filpes, Valentín Sanz, 2.

PERDIDA.—El viernes, 15, y en el trayecto comprendido entre el Cine Numancia y la Comandancia General, fué perdida una cartera conteniendo, entre otras cosas, 41 pesetas. Por tratarse ser propiedad de un soldado que voluntariamente sirve a la Patria, se quedará sumamente agradecido, además de gratificarle a la persona que la haya encontrado y quiera devolverla.—José Rojas Hernández, Sección Topográfica, en el Gobierno Militar, plaza de Weyler.

SE NECESITA sirvienta que sepa de cocina y para dentro, con buenos informes. Ferrer, 6.

PARA EL FRENTE.—Guantes: de abrigo y distintas calidades puede usted adquirirlos en la casa Viuda de Compañ, calle del Castillo, número 4. También se admiten encargos a medida.

SEMILLAS frescas de hortalizas: Col Quintal, verdadera, lechugas, rábanos, coliflor, zanahoria, pepinos, pimientos, acelgas, col Tambor, col Bruselas, bubango, beregenas, apio, perejil, etc. De venta: Droguerías Espinosa, Ayala y Piñeiro. Depositario: Alberto Varela Prieto, San José, 28. Se acaban de recibir.

LABORATORIO CRISTELLYS. — Plaza de San Francisco.

MINERVA.—Compra-venta de muebles, máquinas de escribir, neveras eléctricas y toda clase de enseres. Compra de aparatos de radio. Pagamos buenos precios. Ventas a precios inmejorables. Surtido de las mejores máquinas de escribir. Visítenos antes de comprar o vender. Suárez Guerra, 2, frente al antiguo Banco de España.

CAJA de caudales, se vende. Razón en esta Administración.

AGUA de colonia y perfumería en general. Venta al detalle en las Perfumerías Renedo.

ACCESORIA con servicio y puerta independiente, se alquila en precio módico.—Imeldo Serís, 50.

PISOS Y HABITACIONES

SE ALQUILAN dos habitaciones cerca de la plaza de la Constitución, a matrimonio sin hijos o a persona sola. Para informes, calle de Miraflores, 17, comercio.

SE ALQUILA una hermosa habitación para dos personas mayores, en 25 pesetas, con derecho a luz y agua, en la calle Igualdad, 25.

SE ALQUILAN habitaciones para matrimonios sin hijos o caballero solo, amplias y bien ventiladas, con vistas a la bahía.—Informarán, calle de la Marina, 4, piso segundo.

SE ALQUILA un piso moderno, con 5 habitaciones, hall, comedor, cocina y dos servicios, en la calle del Castillo, 57. Informes, en Castillo, 18, tienda, o su Administrador, don Norberto Morales Rufino, Igualdad, 1.

PARA NEGOCIO.—Se alquila salón para negocio, con dos huecos a la calle, puertas metálicas y cristaleras propias para exposiciones; situación en la vía más comercial de Santa Cruz, la de Imeldo Serís, 38, frente a la Litografía de don Angel Romero. Precio, 100 pesetas mensuales.—Informes, Castillo, 18, tienda, o don Norberto Morales Rufino, calle de Igualdad, 1.

SALON.—Se alquila espléndido salón, dotado de amplio y moderno escaparate, en la casa de la calle del Castillo, 57; precio barato.—Informes, Castillo, 18, tienda, o don Norberto Morales Rufino, Igualdad, 1.

SE ALQUILA por años, en La Laguna, el piso alto de la casa de la calle del Generalísimo Franco, esquina a la de San Juan, donde están instaladas las máquinas Singer, en precio moderado. Informarán en la misma.

VENTAS VARIAS

VENTA.—Se vende una por no poderla atender su dueño, y se alquila una casa en el barrio de Salamanca.—Informes, en esta Administración

CAMION "WILLYS", se vende uno en buen estado de uso. Razón, Pedro Pablo Alvarez, Cuatro Caminos, Santa Ursula.

SE VENDEN muebles usados, en General Antequera, 8. Para verlos, de 11 a 1 y de 3 a 5.

VENDO coche cerrado, cuatro plazas, buenas condiciones. Informes, esta imprenta.

COCHE Standard, 12 caballos, completamente nuevo, muy poco recorrido, se vende.—Informes, en esta Administración.

SE VENDE una perra DANESA, extraordinario ejemplar en su raza. Informarán, Duggi, 49.

OCASION.—Se venden dos arañas cromadas propias para sala o comedor, completamente nuevas, a buen precio, en Porlier, 11.

SE VENDE una máquina "Singer", en buenas condiciones. Calle del Señor de las Tribulaciones, 21, de 2 a 6 de la tarde.

SE VENDEN cebollas para comer, a 4 pesetas los cien kilos, en El Chorrillo, finca de don Francisco Rodríguez Díaz. Cantidades no menores de cincuenta kilos.

AUTOMOVIL "BUICK".—Se vende uno de cinco plazas y 8 cilindros, completamente nuevo. Precio, 15.000 pesetas. Para informes, garajes de don Juan Rodríguez López, Costa y Grijalba.

OCASION.—Piano-pianola (auto-piano) "Angelus Player"; aparato de radio; máquina de escribir; máquina de coser; lámparas eléctricas y otros objetos, en perfecto estado de uso, a precios económicos; se pueden adquirir en la casa Claverie, plaza de la Constitución, 4.

SE VENDEN a buen precio unos almacenes de gran capacidad situados cerca de la plaza del Hospital Militar. Informes: Gestoría Administrativa de Augusto Santaella, Bernabé Rodríguez, número 2, pral.

CAMION CHEVROLET en muy buen estado, con cubiertas casi nuevas, se vende. Informes H. P. Olsen, Castillo, 72.

MUEBLES USADOS.—Se venden en buen estado y a precios económicos, en los garajes de don Alberto Camacho, calle de la Igualdad, número 2.

CASAS EN VENTA

SE VENDE una magnífica casa a la entrada del barrio de la Salud, compuesta de 3 dormitorios, cocina, comedor, despensa y cuarto de baño y un gran patio, reuniendo condiciones para negocio. Se da por la mitad de lo que vale. Informes en esta Administración.

SE VENDE o se alquila casa-chalet, situada frente a los jardines de Camacho (barrio de Salamanca); consta de 5 habitaciones, comedor, hall, cocina, dos W. C., pequeño jardín, patio, dos terrazas y cuarto para criadas. Se vende por menos de su costo. Informes, en Almacenes Minerva, Suárez Guerra, 2, frente al antiguo Banco de España.

CASAS EN ALQUILER

SE ALQUILA una casa con garaje y jardín, en la calle de Anchieta, 36. Informes, en la misma casa, Laguna.

EN LA LAGUNA se alquila la casa número 8 de la calle de Sol y Ortega. Informes, San Agustín, 3, en la misma ciudad.

Parque Recreativo

A las 6'30, 8'15 y a las 10, butaca 1'00 peseta.—Radio Films presenta la producción, titulada

LAS CUATRO HERMANITAS

Por Katharine Hepburn, Joan Bennett, Frances Dee, Jean Parker y Paul Lucas.

Mañana, FELICIDAD NO ES EL DINERO.

Para encargos de localidades, teléfono 3-4-1.

CINE LA PAZ.—A las 8 y a las 10, estreno. Unica Films presenta la producción titulada

POR AMOR A LA MUJER

Por los artistas Sifried Arno y Ernest Werebes.

Mañana, LA CALLE 42.

Royal Victoria

A las 6'30, 8'15 y a las 10, presentación por la editora Ufilms, de la superproducción,

VARIETE

Por Annabella, Fernand Gravey y José Gabin.

En todas las funciones regirán los precios populares de pesetas 1'65 butaca de entresuelo, y pesetas 1'10 butaca de patio.

Cine Numancia

A las 6'30, 8'15 y a las 10'15, butaca 1'00 peseta.—Metro Goldwyn presenta en este local la producción protagonizada por los tres ases de la pantalla, Wallace Beery, Marie Dressler y Mauren O'Sullivan.

ANA LA DEL REMORCADOR

Una cinta con un argumento de gran profundidad dramática.

Pronto.—"JUSTICIA" un film de honor de la marca Metro.

Yeoward Line

SALIDA DE LOS VAPORES DURANTE EL MES DE OCTUBRE

PARA LIVERPOOL

Día 16, sábado.—Vapor ALONDRA. Día 23, sábado.—Vapor AGUILA. Día 30, sábado.—Vapor AVOCETA.

HAMBURG-AMERIKA LINIE

La hermosa motonave alemana en viaje de recreo

"MILWAUKEE"

de 17.000 toneladas, saldrá de este puerto el día 24 de octubre, con destino a

FUNCHAL, LISBOA Y HAMBURGO

admitiendo pasajeros de primera clase.

Para más informes: su Agente, JACOB AHLERS, Tenerife.

Ministerio de Cultura 2010

Noticias varias

LA AMISTAD HISPANO-GERMANA

San Sebastián.—El embajador alemán obsequió con un almuerzo a las autoridades. Asistieron el gobernador militar, el comandante de Marina, el gobernador civil, presidentes de la Audiencia y la Diputación, el señor Sangroniz, el cónsul de Alemania, y el agregado de Prensa de la Embajada.

A los postres, el embajador de Alemania, en castellano perfecto, ofreció la comida a las autoridades. El señor Sangroniz, en bellas frases, expresó la amistad, la unión y el amor que siempre existió en la Historia entre los pueblos de Alemania y España. (RN-8-AS).

LA PROPIEDAD PRIVADA

Sevilla.—Han llegado a ésta los representantes de las Cámaras de la Propiedad de la España liberada, que hoy se reunirán en Asamblea bajo la presidencia de don Luis de la Peña. La finalidad de esta Asamblea es fijar la nueva orientación que habrá de seguir la propiedad urbana en la nueva España.

Los representantes de las Cámaras estuvieron cumplimentando al general Queipo de Llano, al cual le hicieron entrega de un importante donativo, con destino a la construcción del acorazado "España". (RN-8-AS).

MATRICULA GRATUITA

Sevilla, 21.—El Instituto de Segunda Enseñanza de Córdoba ha acordado conceder matrícula gratuita a todos los huérfanos de la guerra que lo soliciten.

ORFELINATO

Córdoba, 21.—El Ayuntamiento de esta capital ha acordado la creación de un nuevo orfelinato.

La misma Corporación acordó, en su sesión última, adherirse a la petición del Ayuntamiento de Osuna de que se nombre al general Queipo de Llano Primer Caballero de la Orden Imperial de las Flechas Rojas.

UNA ORDEN DE MIAJA

Madrid.—Se dice que fué el general Miaja el que dió una orden escrita a un ruso llamado Basiloff y Barchilioff, para que el jefe trotskista Andrés Nin fuese sacado de la cárcel de Alcalá de Henares. Parece ser que a ello se opuso el director de la prisión, por lo que fueron llevados a Alcalá de Henares el director y cuatro oficiales más. Todo ello hace suponer que Miaja está complicado en la muerte de Nin. (RN-8-AS).

RECLUTAS

Bezieres.—En esta ciudad continúa el reclutamiento y envío de voluntarios a la zona roja. El centro principal de reclutamiento está establecido en el hotel del Louvre, calle de Solferino, número 5, donde se entrega a cada voluntario un pasaporte y 30 francos. Gran número de los voluntarios son conducidos al puerto de la Nouvelle, desde donde, en embarcaciones, son transportados hasta la zona roja.

EN EL FRENTE DE ARAGON

París.—El enviado especial de Havas en Zaragoza comunica que los ataques rojos republicanos disminuyen en vigor en el frente de Aragón. Parece que los milicianos van perdiendo sus bríos. Sin embargo, la artillería republicana parece haber recibido refuerzos, pero, a pesar de sus contínuos bombardeos, los republicanos no logran avanzar un sólo paso. (RN-8-AS).

LOS COMUNISTAS FRANCESES

París.—La oficina del Partido Comunista ha votado una moción pidiendo el restablecimiento del comercio con la España roja. También acordó proponer al Partido Socialista una acción común en favor de la España roja y una decisión para apoyar las organizaciones sindicales en el "boicot" a las mercancías importadas del Japón y destinadas a dicha nación. (RN-8-AS).

PELICULAS DE PROPAGANDA ROJA

París.—Se asegura que los anarquistas españoles residentes en ésta, han establecido una oficina en una calle céntrica de París, dedicada a la difusión de películas procedentes de la España roja y de los frentes de guerra, con la finalidad de obtener un lucro y hacer propaganda en los centros y organizaciones obreristas para demostrar las ventajas conseguidas, gracias a la C.N.T. y F.A.I. (RN-8-AS).

LAS BRIGADAS INTERNACIONALES

Berlín.—En relación con la actitud de Rusia en el Comité de no intervención, el "Beobachter" escribe que recibe noticias de Londres de que el embajador soviético de la capital inglesa ha declarado abiertamente que los voluntarios rojos en España no se dejarán convencer fácilmente de que tienen que abandonar el territorio español.

El mismo general Miaja ha hecho manifestaciones en este sentido, diciendo que elementos de la brigada internacional le han declarado que ellos no reconocerían las decisiones de Londres, respecto a su llamada, más que por la fuerza y que no obedecerían más que por la fuerza. (RN-8-AS).

UNA DENUNCIA

Bruselas.—El periódico de Charleroi "Le Socialiste", denuncia enérgicamente al jefe del Partido Socialista, Vandervelde, y al jefe de la Segunda Internacional, partidarios del Frente Popular con los comunistas, y los que, por hacer triunfar a los rojos españoles y favorecer a los amigos de Moscú, esconden la verdadera situación de Rusia y de la España roja, donde reina el terrorismo y los asesinatos políticos. (RN-8-AS).

FLOTA PESQUERA

Bayona, 21.—Los elementos rojos españoles realizan actualmente gestiones cerca del Gobierno del Frente Popular francés para conseguir que la flota pesquera del Cantábrico, robada a sus legítimos propietarios y a la economía española, que se encuentra en puertos franceses de la región de Burdeos, pase al Mediterráneo, es decir, a los pocos puertos que todavía están en poder de los rojos, utilizando los canales franceses.

EL PROBLEMA DE LOS VOLUNTARIOS

Londres.—La Oficina de no intervención será la que escogerá, entre su personal, los agentes susceptibles en participar en las comisiones que se dirigirán a España para hacer el censo de los voluntarios extranjeros.

El Comité de no intervención eludió aprobar la completa solución de entre el personal de la oficina.

La opinión, en general, es de que en Valencia y Salamanca, una vez consultadas, no podrán dificultades a la labor de las comisiones. (RN-8-AS).

LO QUE SE DICE EN LONDRES

Londres, 21. (United Press).—Se habla en los círculos bien informados de un convenio de las cuatro potencias Alemania, Italia, Inglaterra y Francia, como último esfuerzo para llevar a cabo la evacuación de los voluntarios que luchan en los bandos beligerantes de España.

Rusia quedará excluída.

Se atribuye este paso como un nuevo frente para consolidar la seguridad europea.

LAS RELACIONES DE ESTADOS UNIDOS Y CANADA

Nueva York, 21.—El secretario de Estado, Mr. Cordell Hull, y su esposa, y el consejero político de Asuntos europeos de la Cancillería de Wáshington, han salido para Ottawa, invitados por el Gobernador General del Canadá.

Mr. Hull visitará Toronto, en cuya Universidad recibirá grados honorarios.

Parece que durante la visita al Canadá se tratará de diversos asuntos de interés para los dos países.

Noticias de anoche

¿RETIRA LA DIMISION?

Barcelona, 21. (Havas).—Informes autorizados dicen que Luis Companys ha decidido retirar su dimisión para evitar luchas en las próximas elecciones.

EL VALOR DE LA PESETA NACIONAL

Marsella.—El 18 del actual mes de octubre, la peseta nacional se cotizaba a 200 francos por 100 pesetas. (RN-8-AS).

EL ASESINATO DE UN DIPLOMATICO BELGA

La Haya.—En el curso de los debates del Tribunal Internacional sobre el asesinato en la España roja del diplomático belga Barón Von Grave, el representante de Valencia intentó restar importancia al argumento empleado en la protesta belga sobre la inactividad de las autoridades judiciales valencianas, durante la investigación llevada a cabo para esclarecer el asunto, solicitando que el Tribunal se declarase incompetente en el asunto.

Por su parte, el representante del Gobierno belga, declaró que éste tenía plena razón para mantener la acusación primitiva de su protesta por la falta absoluta de actividad de las autoridades del Gobierno de Valencia en el esclarecimiento del asesinato. (RN-8-AS).

DE UN PERIODICO ITALIANO

Milán.—El acuerdo logrado en principio por el Comité de no intervención de Londres ha sido recibido con la mayor satisfacción, ya que se debe a la proposición hecha por el embajador italiano, señor Grandi. El "Corriere de la Sera" hace resaltar que las proposiciones italianas forman una base para un acuerdo razonable en la solución del conflicto español, mediante un control de fronteras, el reconocimiento de los derechos de beligerancia y una retirada gradual de los voluntarios, después de averiguar el número de los mismos.

La reunión del miércoles del Comité de no intervención,—dice el periódico—marca un importante paso adelante, no solo en la solución del problema español, sino en la solución de otros problemas internacionales. El proceder de la Delegación italiana alivió grandemente la tensión que existía y ésta se hará sentir muy pronto en el Cuerpo diplomático. (RN-8-AS).

LO QUE DICE "LE JOURNAL"

París.—"Le Journal" escribe, en un artículo de hoy, respecto a la cuestión española, que los comunistas franceses quieren, por encargo de Moscú, aprovechar el conflicto español para hacer participar a Francia en una guerra europea. (RN-8-AS).

INVITACION AL JAPON PARA ASISTIR A LA CONFERENCIA DE BRUSELAS

Tokío, 21.—El embajador de Bélgica visitó hoy al ministro de Negocios Extranjeros, Hirota, entregándole, en nombre de los Gobiernos de la Gran Bretaña y los Estados Unidos, la invitación para asistir a la Conferencia de las nueve potencias que firmaron el pacto de 6 de febrero de 1922, la que se celebrará en Bruselas el día 30 del actual.

En esta Conferencia se examinará la situación del Extremo Oriente y la posibilidad de llegar a un acuerdo amistoso que acabe con el conflicto chino-japonés.

El señor Hirota le contestó que transmitiría la invitación a su Gobierno.

UN ACUERDO ENTRE EL GOBIERNO DE VALENCIA Y LA GENERALIDAD

París, 21.—Según noticias llegadas de Valencia, se espera el jueves la publicación de un comunicado dando cuenta del nuevo acuerdo firmado entre el Gobierno de Valencia y la Generaliad de Cataluña.

a. ñ. j.

¿QUE SERA?

LA LIBERACION DE ASTURIAS

Cómo hicieron su entrada triunfal en Gijón las Brigadas de Navarra

(CRONICA DEL TEBIB ARRUMI)

Gijón, 21.—¡Españoles! Dejad en rienda suelta toda vuestra alegría. "El Tebib" acaba de llegar a Gijón. No puede serviros una crónica. Va a dejar sencillamente que hable su corazón, para contaros las impresiones que me han quedado grabadas en este día de máxima victoria y de máxima alegría para toda España. Procuraré coordinar mis ideas y os haré una relación suscinta de cuanto he vivido en el día de hoy.

En el Cuartel General de las Brigadas de Navarra esperábamos la diaria misa que escuchan todos antes de salir al campo. Nuestro capellán se había retrasado enormemente en el día de hoy, pero para consolarnos de la espera, una llamada telefónica desde Villaviciosa requirió al general Solchaga al aparato. La noticia no era más que la siguiente: Que acababa de presentarse al comandante de Ingenieros, señor Goicoechea, el ayudante de Franco, de Franco el malo. Franco, el que era hasta esta mañana jefe de las fuerzas rojas, comandante militar de Gijón, y que en su mismo coche traía un piloto que hace pocos días había tenido que aterrizar en el campo rojo y lo presentaba como garantía y como rehén de que lo que iba a decir, era algo firme y solemne. Y lo que dijo fué lo siguiente: "Que en la noche última, Belarmino Tomás y todos los dirigentes de las salvajadas de los rojos asturianos, habían optado, en vista de nuestros éxitos ininterrumpidos, por coger varios barcos que estaban anclados en el Musel y largarse con viento fresco a la mar, abandonando la dirección de la revolución roja asturiana".

El jefe rojo Franco, que, según creo, había sido hecho coronel, añadía que había tomado a su cargo el mando único militar, dando orden terminante a todos los batallones rojos, extendidos por el frente de Asturias, de retirarse inmediatamente y replegarse hacia Avilés; pero que a pesar de eso temía que pudiera surgir un movimiento de carácter anarquista dentro de Gijón, y que avisaba a las Brigadas de Navarra se presentasen en la ciudad lo antes posible.

LAS PRIMERAS FUERZAS QUE ENTRARON EN GIJON

La noticia, aunque la esperábamos todos, porque no era para menos las derrotas que sufrían los rojos desde hacía cinco días, nos causó profundísima impresión, e inmediatamente el general Vigón, jefe del Estado Mayor de las columnas de Navarra, se puso en movimiento para disponer el avance más rápido posible de las cuatro Brigadas que operan por el sector oriental, para llegar en breve tiempo a la capital gijonesa.

La cuarta Brigada, que era la que ayer quedó más avanzada, delante de Villaviciosa, salió aproximadamente a las 8 de la mañana con rumbo a Gijón, y tal ha sido el entrenamiento de esos muchachos, y tal el espíritu que llevaban, que han cubierto 36 kilómetros de carretera, porque los rojos habían volado los consabidos puentes, y hubo que tomar una desviación de la carretera que aumentaba el camino en cuatro o cinco kilómetros. Han cubierto—digo—estos muchachos,los 36 kilómetros en unas cinco horas; porque a la una de la tarde ya estaban las primeras unidades de la cuarta Brigada encima de Gijón, en el lugar conocido por el Puentril.

A mí me ha cabido la suerte, alguna vez había de tenerla, de ser invitado por el general jefe de las Brigadas de Navarra a acompañarle en su entrada a Gijón, y con él lo he hecho a las cinco de la tarde. Allí estaba el jefe de la cuarta Brigada, don Camilo Alonso, con su Estado Mayor, y unidos a él hemos entrado en Gijón, aproximadamente a las seis menos veinte, precedidos de los carros de asalto, que, por cierto, no hacían ninguna falta en sentido bélico, y seguido de varios batallones de dicha cuarta Brigada.

El primer contacto con la ciudad gijonesa revelaba en los habitantes verdadero estupor. Por lo visto, no esperaban tan pronto la entrada de nuestras tropas. No hicimos más que abocar a la calle principal y espontáneamente surgió un enorme ambiente de entusiasmo, de cariño, de fervor, de exaltación patriótica, que yo, que he asistido a las entradas de Bilbao y de Santander, digo y afirmo que no cabe compararlas con esta que hoy hemos tenido en Gijón.

DESFILE POR LA CIUDAD

Iba delante el general Solchaga y el coronel don Camilo Alonso, acompañados de sus ayundantes y después todo el Cuartel General y los jefes de alguno de los Servicios Auxiliares, como artillería, aviación, etc. Sin necesidad de acordonar a las gentes, ésta empezó a situarse por todo el recorrido de la comitiva, y ya en el corazón mismo de la ciudad, yo no sé de dónde empezaron a caer ramos de flores, y a falta de colgaduras, pusieron todos en los balcones las telas más preciadas de sus casas y hasta apareció en algún sitio la bandera nacional y en otro, una enorme de Falange. No teniendo ya flores para arrojar sobre la cabeza de la comitiva y sobre los soldados, empezaron a caer hojas de papel blanco en las que estaban escritas palabras como estas: "¡Viva España, viva Franco, viva la gente valiente, vivan los soldados de España!,

De esta guisa se recorrió todo el centro de la ciudad sin el menor incidente y acrecentándose a cada instante el entusiasmo,que llegó a ser en algunos instantes un verdadero delirio de los gijoneses. ¿Quién dice que Asturias era roja? Mentira, embuste y grande. Entérese de esto la Sociedad de Naciones, entérese Ginebra, entérese el Comité de no intervención. Ha bastado que los dirigentes, esos mangoneadores y envenenadores del pueblo huyesen, como acostumbran, para que todos, sin excepción, recibieran al Ejército de España con gritos jubilosos, cantando constantemente loas en favor de los soldados y en gloria de nuestro Caudillo.

LOS DIRIGENTES QUE HAN HUIDO

Por cierto que la huída de Belarmino Tomás no ha sido por lo visto una cosa debida al estado nervioso, sino que lo debía tener bien meditado, puesto que 7 de los nueve barcos que había en el Musel estaban preparados para zarpar, y en ellos se metieron Belarmino y su Estado Mayor. Pero ocurrieron incidentes sangrientos, porque al darse cuenta los mineros rojos de cómo les hacían traición los que les habían estado llevando a la muerte, a una muerte desdichada y triste, empezaron a querer a su vez asaltar los barcos, y cuando estaban ya llenos, comenzaron desde la orilla del Musel a tirotearlos, zarpando inmediatamente los 7 barcos, alguno de los cuales tengo la esperanza de que habrá caído en poder de los nuestros, que vigilan aquellas aguas.

Acabo de regresar, como decía al principio, de Gijón. Ha quedado Gijón por España, y puedo aseguraros que quedará toda Asturias, porque todo el tinglado que habían formado los dirigentes marxistas, sin conciencia, se ha venido al suelo. Ahora, a última hora, les han dado la orden de que entreguen las armas y que cada cual se retire a su casa. Están seguros de que nuestra generosidad va a demostrarse una vez más. Pero ellos, los dirigentes, como siempre, ponen tierra por medio y no tienen siquiera el gesto honroso y gallardo de quedarse a sufrir las responsabilidades de tanta sangre como han hecho derramar estérilmente y tantos y tantos latrocinios como han estado cometiendo. En España no hay más que una gente: la buena gente. La gente que hoy mismo nos han recibido vestida de obreros, levantando la mano en saludo romano y con verdadero fervor, a los gritos de ¡Viva España, viva Franco y viva el Ejército!.

A mi lado, un pobre hombre, ya no sabiendo qué gritar, dió un ¡Viva la gente valiente!, y añadió un taco, tan rotundo, que, naturalmente, yo no puedo trasmitiros.

LAS HEROICAS BRIGADAS DE NAVARRA

Ahora no quiero sino pediros el justo homenaje que todos debemos a estas Brigadas de Navarra. Yo os pido, incluso a los que en la intimidad del hogar estáis escuchando, que os pongáis en pie y con el corazón de rodillas, con la máxima emoción, fijad la atención en estos nombres que yo os voy a dictar, para que no se borren nunca de vuestra memoria. Unid los nombres de las Brigadas de Navarra a los nombres de Don Emilio Mola, que aquí se ha estado recordando constantemente durante esta jornada de gloria. Siguen a éste los nombres del general Solchaga y del general Vigón, jefe aquél de las Brigadas de Navarra y jefe éste de Estado Mayor de las mismas unidades, que vienen desde Irún, paso a paso, ganando constantemente victorias y poniendo en los más altos picachos de estas tierras adustas y agrias la bandera española triunfante.

Son con ellos el general Aranda, que ha contribuído liberando la parte de tierra leonesa que aún tenían los rojos en su poder, terreno el más difícil que se puede calcular. Son, con ellos sobre todo, los jefes de las Brigadas de Navarra, nombres que ya he citado alguna vez, que suenan a gloria, que son verdadero repique de días gloriosos: Son García Valiño, Camilo Alonso, Juan Bautista Alonso, Tella, Muñoz Grande, Meano, y tantos y tantos otros que quisiera nombrar y no puedo, porque la emoción a mi mismo me lo impide.

Por el homenaje mío a los soldados no os preocupéis. Yo mismo, y de una manera casi providencial, he realizado este homenaje. Ha sido aquí, cuando pasábamos por la calle principal de Gijón. El general Solchaga llevaba el gesto muy contrariado. Me acerqué a él y le dije: "¿Qué le ocurre, mi general, que no está alegre?". Y me contestó: "Me estoy acordando, querido amigo, de aquellos tres muchachos del Batallón de San Quintín, que ayer tarde mataron los rojos de un cañonazo. ¿Se acuerda usted de lo que ayer nos decían? ¡Vamos a Gijón, vamos a Gijón! Y ya ve usted. Esos muchachos, hijos del pueblo, no han podido entrar en Gijón".

Y cuando yo, con lágrimas en los ojos, me disponía a responderle, no se cómo fué, pero desde un balcón tiraron un ramo de flores que vino a quedarse en mis manos. Yo os juro, yo os prometo, madres españolas que estas flores quedarán mañana como homenaje de Gijón en la tumba de los tres soldados que han dado su vida por ella.

Españoles, más que nunca, con más fuerza que nunca, con toda vuestra alma gritad ¡Viva España! ¡Viva el Ejército! ¡Viva Franco!.

(Recibido por la estación E.A.-8-AS).

NOTICIAS DE ESTA MADRUGADA

Nuevas noticias de la resonante victoria de ayer en Asturias.--Fueron apresados doce barcos rojos.--Avance nacional en el Alto de Aragón.--Preparativos para la reunión de hoy del Comité de no intervención en Londres

EL JEFE DE LA CUARTA BRIGADA DE NAVARRA

Gijón, 21.—El coronel Camilo Alonso, jefe de la cuarta Brigada de Navarra, que fué la primera que entró en esta ciudad, habló desde la emisora F.V. de Gijón, para dirigir un saludo a Pamplona y Vitoria.

400 PRESOS DE DERECHAS LIBERTADOS

Gijón, 21.—Los dirigentes rojos de Asturias trasladaron a 400 presos de derechas desde la Cárcel, a bordo de uno de los buques mercantes surtos en el puerto de Musel, para que fueran alcanzados por las bombas de los aviones nacionalistas.

Dichos presos fueron hoy puestos en libertad, al entrar las tropas nacionales en Gijón.

EL JUBILO DE OVIEDO

Oviedo, 21.—Radio Oviedo saludaba esta tarde a la emisora de Gijón, a la que decía:

"Aquí estamos muy contentos, pues nos hemos apoderado de todas las posiciones que apresaban a Oviedo, libre ya del asedio rojo. Batallones enteros se nos han entregado. ¡Arriba España!"

12 BARCOS APRESADOS

Santander.—Se confirma la noticia de que durante la última noche los barcos de la escuadra nacional han apresado 12 buques que salían de Gijón, conduciendo a los fugitivos rojos y a muchos dirigentes marxistas. (E.A.-8-A.S.)

LOS CINCO AVIONES ROJOS QUE ATERRIZARON EN BIARRITZ

Biarritz, 21.—Los aviones rojos que aterrizaron ayer en el aeródromo de Parme fueron cinco.

Traían a bordo 4.000 cartuchos y numerosos revólvers, de los que se incautó la policía.

Los pilotos han declarado que huyeron de Gijón al producirse ayer tarde los primeros desórdenes.

COMO DAN LOS ROJOS LAS NOTICIAS DE ASTURIAS

Madrid, 21.—Desde la Estación de Radio E. A. Q., fueron leídos esta noche los siguientes comunicados oficiales:

Del Ministerio de la Gobernación: En Asturias continúa la lucha encarnizada y los soldados del pueblo dan pruebas de su bravura en los combates que sostienen con los facciosos.

Del Ministerio de Defensa: En Asturias, el enemigo ha proseguido su avance en dirección a Gijón, con cuya ciudad no existe comunicación de ninguna clase.

EL GOBIERNO FRANCES INTENTO UNA GESTION OFICIOSA

París, 2.—Se tiene noticias que el Gobierno francés intentó en el día de ayer una gestión oficiosa en nombre del Gobierno de Valencia, cerca del Gobierno nacional español, para tratar las condiciones de rendición en bloque de las fuerzas rojas que luchan en Asturias.

Este rumor, que ha empezado a circular esta mañana, ha causado profunda sensación.

La impresión recogida entre los elementos del Frente Popular es de gran contrariedad. Ya anoche fué muy comentada la noticia oficial hecha pública por las emisoras de radio al servicio de Valencia, de que el Gobierno rojo se había ocupado con extensión de la situación militar de Asturias, que consideraba muy delicada y se había acordado evacuar la población civil, así como interesar en este asunto a las potencias extranjeras democráticas.

Es creencia general que esta determinación tiene por único objeto preparar a la retaguardia roja para recibir la noticia del derrumbamiento final.

EN ROMA ES ACOGIDA CON GRAN JUBILO LA CONQUISTA DE GIJON

Roma, 21.—Los periódicos dieron a conocer en sus transportes la noticia de la rendición de Gijón y la entrada de las tropas nacionales en esta ciudad.

Los primeros informes fueron recibidos por Italcable, después del mediodía.

Millares de personas se congregaron ante las Redacciones de los periódicos, prorrumpiendo en vítores a España y al general Franco.

SE HUNDE UN BARCO QUE DESDE GIJON SE DIRIGIA A SAN JUAN DE LUZ

San Juan de Luz, 21.—Hoy llegó de Gijón una pequeña embarcación roja, conduciendo fugitivos.

Otro barco se hundió antes de llegar a este puerto, pereciendo siete de sus tripulantes.

EN EL SECTOR DE SABIÑANIGO AVANZARON AYER LAS FUERZAS NACIONALES. SE RECOGEN 500 CADAVERES AL SUR DEL EBRO

Salamanca, 21.—Las noticias oficiales recibidas esta noche de Zaragoza, dan cuenta de haber decrecido la actividad de los rojos en los frentes, que casi no ha existido en el día de hoy.

En el sector de Sabiñánigo, del Alto Aragón, las columnas nacionales han ocupado hoy algunas crestas, hasta el monte Cojuyo, venciendo la dura resistencia del enemigo.

En las posiciones nacionalistas del Sur del Ebro, fueron recogidos durante el día de hoy 500 cadáveres que el enemigo dejó abandonados, los que unidos a los que se recogieron ayer y anteayer, suman más de mil muertos.

Los aviones del Ejército bombardearon diversos objetivos militares.

INGRESAN EN PRISIONES TRES GENERALES ROJOS

Madrid, 21.—A la una y media de la madrugada de hoy, la Estación de radio E. A. Q., de Madrid, dió la siguiente noticia:

"Como consecuencia del auto dictado por el Supremo, el ministro de Defensa Nacional ordenó la detención de los generales Asensio, Martínez Monje y Martínez Cabrera y del coronel Arteaga, responsables de la caída de Málaga. Todos ingresaron en Prisiones militares".

PRESION EN EL ALTO ARAGON

Madrid, 21.—El parte rojo de esta noche dice que las fuerzas nacionalistas presionaron fuertemente en el Alto de Aragón.

LA ESTANCIA DE COMPANYS EN VALENCIA

Valencia, 21. (Havas).—El presidente de la Generalidad catalana asistió al Consejo de ministros que hoy celebró el Gobierno rojo.

Luego conferenciaron extensamente Companys, Negrín y Prieto.

Para esta noche está anunciado que el presidente de Cataluña y Negrín hablarán por la radio.

Acompañan a Companys durante su estancia en Valencia, Comorera, Pí Suñer, Sbert y Gómez Hidalgo.

NIÑOS REPATRIADOS

San Sebastián.—A última hora de la tarde del miércoles llegaron a Irún 78 niños procedentes de Francia y que España devuelve a sus padres, de los brazos de los cuales fueron arrebatados por los rojos. Los 78 niños fueron recibidos por las autoridades militares y personal de Beneficencia y Auxilio Social. Después de un descanso y una buena merienda, los niños repatriados fueron conducidos a la colonia Segura, convenientemente preparada para recibirlos.

LOS VOLUNTARIOS. SE ENVIARAN A ESPAÑA DOS COMISIONES

Londres, 21.—En el Foreign Office se trabajó hoy en los preparativos de la sesión que mañana celebrará el Subcomité de no intervención.

Se cambiaron impresiones sobre el número y nombres de las personalidades de la comisión internacional que ha de enviarse a España, para que el Comité pueda adoptar acuerdo lo antes posible.

A última hora de la tarde se ha sabido que el Gobierno inglés propondrá que en vez de una, sean dos las comisiones que vayan a España, actuando independientemente la una de la otra.

Esta proposición será aceptada.

El Gobierno francés ha dado ya su aceptación a la propuesta hecha por el delegado de Italia en la sesión del miércoles último para fijar por igual el número de voluntarios que han de ser repatriados.

a. ñ. j.

¿QUE SERA?

BEKANNTMACHUNG

An die Deutsche Kolonie

AM SONNTAG DEN 24. OKTOBER FINDET GEMEINSAM MIT DEN BESATZUNGSANGEHORIGEN DES LINIENSCHIFFS "SCHLESIEN" UND DES "SCHULSCHIFFS DEUTSCHLAND" EIN KOLONIE-ANEFLUG IN DEN ESPERANZA-WALD STATT.

ABAHRT VON DER MOLE UM 9 UHR 30, RÜCKKEHR GEGEN 16 UHR. DIE DEUTSCHE KOLONIE WIRD GEBETEN, SICH MOGLICHST ZAHLREICH AN DIESEM AUSFLUG ZU BETEILIGEN. PESTELLUNGEN FÜR FAHRGELEGENHEIT NIMMT CHRISTIAN SOLLHEIM (Telefon: 1239) BIS SONNABEND VORMITAG ENTGECEN.

DEUTSCHES KONSULAT.

Ministerio de Cultura 2010