AÑO XXVII.—NUMERO 9.976

VIERNES, 23 DE OCTUBRE DE 1936

Viernes, 23 de octubre de 1936.—Santos del día: San Servando.—Santos de mañana: San Rafael Arcángel.—El sol sale a las 6'34; pónese a las 5'25.—La luna sale a la 1'1; pónese a las 11'25.—Temperatura máxima, 26,2. Mínima, 21'2

La Prensa

La misión histórica de España ha sido siempre ésta: Redimir al mundo civilizado de todos sus peligros, expulsar moros, detener turcos, bautizar indios, abrir sus energías hacia Oriente hacia Lepanto o hacia el Nuevo Mundo.—J. M. PEMAN.

FRANQUEO CONCERTADO.—APARTADO 97

DIARIO DE LA MAÑANA.—SANTA CRUZ DE TENERIFE

OFICINAS: VALENTIN SANZ, NUMERO 15

Los acontecimientos de España

En Madrid crece la confusión ante el inminente ataque de las fuerzas nacionalistas

Unas declaraciones del general Franco sobre el porvenir de la nueva España

"ESPAÑA HABRIA SUCUMBIDO FATALMENTE, DE HABER TRIUNFADO EL COMUNISMO.—LOS CIMIENTOS MORALES DE NUESTRO FUTURO IMPERIO, SE ALZARAN SOBRE UN ALCAZAR CONSTRUIDO EN LOS DIAS DE NUESTRA MAXIMA GRANDEZA.—LA NUEVA ESPAÑA SE FORJARA CON LOS OJOS PUESTOS EN EL PORVENIR, PERO CON LOS PIES ARRAIGADOS EN LA TRADICION."

El Jefe del Gobierno del Estado Español general don Francisco Franco Bahamonde, ha hecho las siguientes declaraciones al corresponsal en Paris del gran diario bonaerense "La Nación", señor Yrdart, que publicamos por el interés que encierran.

—Abierto por S. E. un nuevo y gran capítulo en la Historia de España, ¿cómo contempla S. E. el porvenir de la Nueva España?

—Después de una conmoción como la que está experimentando España en este momento, las naciones se hunden o se engrandecen.

España habría sucumbido fatalmente no ya de triunfar el comunismo en nuestro país como consecuencia de las victorias en la guerra civil, sino de haber seguido la política el curso que llevaba hasta que se inició nuestro movimiento nacional. Impedir ese desastre fué precisamente el móvil de la decisión adoptada el 17 de julio por los jefes del Ejército español con los innumerables españoles de diversos matices políticos que lo secundaron con todo entusiasmo.

Tal es el espíritu que nos anima a cuantos trabajamos unidos para salvar a España. Tan inquebrantable es nuestra voluntad de vencer, aun a costa de los mayores sacrificios, que no es preciso recordar la suerte que ha acompañado a nuestras armas para saber que la victoria final será nuestra. Si así es, si España, gracias a Dios, no ha de hundirse, dicho está que su engrandecimiento se halla próximo. Se acerca, al fin, el momento en que los españoles, divididos durante tantos años por luchas políticas, aunen sus voluntades dentro del amplio cuadro que les ofrece un Estado totalitario, nacional en el riguroso sentido de la palabra. Creíase que España era un país en decadencia y hemos visto cómo ante el peligro en que se veía la Patria, sus hijos han acudido por legiones a defenderla sin que fuera preciso dirigirles un llamamiento, ni organizar apenas, en concurso generoso que comenzaba con el sacrificio o al menos la oferta de centenares de miles de vidas, de existencias. Débese decir que habiendo pasado los de Sagunto y de Numancia los hemos visto eclipsados en el Alcázar de Toledo, epopeya sin igual en la Historia de la Humanidad. La realidad es que los acontecimientos de los últimos meses muestran la vitalidad de España, tanto como los episodios de los últimos años prueban su capacidad de resistencia ante vicisitudes que hubieran bastado para hundir a otras naciones.

Es, pues, con seguridad de no equivocarme, que afirmo la proximidad de un resurgimiento español, sin precedentes, desde nuestro siglo de oro. Parece que el destino ha querido que los cimientos morales de nuestro futuro imperio se alcen precisamente sobre un Alcázar construído en los días de nuestra máxima grandeza.

Hasta nuestros enemigos se asombran del espíritu que anima a nuestras tropas, a la población civil del territorio liberado, a los mártires que ellos asesinan en las ciudades que destruyen o tiranizan. Cuando los padres entregan sus hijos a la Patria con la misma fe que estos acuden a sostenerla no parece oportuno trazar distinciones entre las distintas generaciones contemporáneas, pero yo diré solemnemente que la juventud actual de España es la más firme garantía de que hemos de triunfar en la paz lo mismo que en la guerra.

—¿Qué lugar ocupará la España que toma forma nueva en el concierto europeo?

—La nueva España ocupará en el concierto europeo el lugar que ha de corresponderle, o sea una situación muy distinta a la que hace poco ocupaba. Durante muchos años, por causas diversas, se ha preocupado poco de la situación de su país en la Historia y el principal cuidado de no pocos políticos ha sido evitar que España interviniese en cuestiones internacionales. España, por su Historia y situación geográfica e intereses mundiales, está llamada a intervenir en estas cuestiones, siempre que la afecten de algún modo y lo hará en adelante en todas las ocasiones, bastando que surja en nuestro suelo esta guerra civil para que la opinión pública del mundo entero vuelva sus ojos a nosotros, siga con tanto apasionamiento como nosotros mismos la marcha de los acontecimientos. Con esto queda dicho que el relativo desaliento en que nos encontrábamos era puramente artificial.

Como usted, acertadamente, dice, Hispano-América es la prolongación de la España tradicional racista y católica. Soy apasionado creyente en la necesidad de que los países de nuestra raza hagan valer en el mundo entero los ideales de la hispanidad, únicos capaces de salvar a la Humanidad de la crisis que atraviesa actualmente. Hoy en que, por fortuna, los historiadores y los intelectuales más esclarecidos hacen justicia a la obra más grande de España, la creación de una veintena de naciones libres como fruto directo de la más memorable colonización conocida en el mundo, parece llegada la hora de que cuantos descendemos de los varones ilustres que fueron autores de esa obra nos unamos para que prevalezcan aquellos ideales incomparables. La nueva España se forjará con los ojos puestos en el porvenir, pero con los pies arraigados en la tradición, es decir, unida por afinidades así históricas como modernas a las naciones hispanas de América, al Brasil, a Filipinas, dispuesta a colaborar estrechamente con ellas para el triunfo de una ideología que sustituya a los fracasados principios de la revolución.

—¡A qué momento y de qué país puede comparársele este de España a la Francia de Thiers, a Austria con Dollfuss, a Hungría con Horthy?

—España tenía una personalidad difundida en el concierto de las naciones, unos rasgos tan característicos, vigorosos y tan suyos que lo que en ella sucede no admite comparación con lo ocurrido en otros países. La actual crisis española, no recuerda a la que atravesó la Francia de Thiers, ni se va a extinguir una Monarquía por un voto ni se va a iniciar un régimen que después de ser liberal y laico termina en el Frente Popular.

La conmoción que está experimentando España, mucho más honda que la que sufrió Austria y distinta a la que conoció Hungría, es algo más fundamental que cualquiera de esas crisis. Ya hemos dado al mundo una noción de nuestra vitalidad y voluntad de vencer. Superior a la demostrada por otros países que conocieron vicisitudes parecidas. Diga usted que está asistiendo al nacimiento de una nueva España, hija de aquella que floreció en el siglo XVI y ajena completamente a la España extranjerizada en su vida revolucionaria de los siglos XVIII y XIX y comienzo del presente. Verá que poco tardan en desarrollarse y adquirir la plenitud de sus facultades.

Homenaje a los "Speakers" de Radio Club Tenerife y Radio Tetuán

Donativos recibidos en LA PRENSA

Manahem Moya Martos	5'00
Hortensia Ferrer	5'00
Maruja Ferrer	5'00
Carmen Rosa Guimerá	5'00
Héctor de Armas Quintero	5'00
Antonio Martí	5'00
Juan Pérez Delgado	5'00
Julio Fernández	5'00
Recaudado en el día de ayer,	40'00

Varias noticias

DE BILBAO

Hendaya, 22.—El enviado de Havas en Bilbao, Paul Chateau, comunica que las negociaciones para la rendición de la ciudad fracasaron por querer los nacionalistas vascos que el general Franco les concediera el derecho de autonomía con las mismas prerrogativas dadas por el Gobierno de Madrid.

Se dice que la respuesta enviada por el general Franco decía: "Nada de autonomías. Una España grande e indivisible".

Los nacionalistas vascos continúan librando duros combates con los anarquistas.

Los aviones nacionales evolucionan diariamente arrojando bombas en los puestos militares.

En el último raid una bomba cayó en el Bar Internacional y otra cerca de un buque inglés surto en el puerto.

REHENES

Hendaya, 22.—En los centros oficiales británicos se asegura que en Madrid los rojos tienen en rehenes y prisioneros a diez mil personas, y entre ellos a mil quinientas mujeres.

ACTUALIDADES GRAFICAS

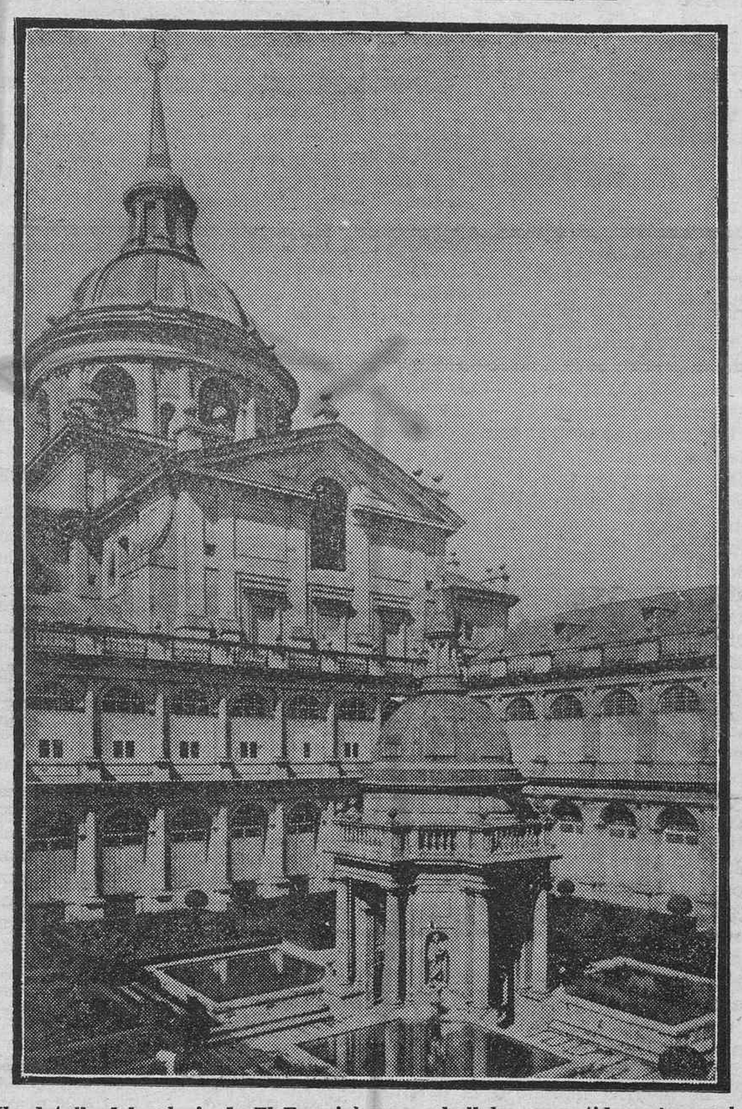

Un detalle del palacio de El Escorial, que se hallaba convertido en hospital de sangre por los rojos, y que ha sido evacuado ante el inminente avance de las tropas nacionalistas, que ya se hallan muy próxima a la población

DE ANOCHE

Lo que dice un corresponsal que presenció el combate de Navalcarnero

Hendaya, 22.—El enviado especial de la Agencia Havas comunica las siguientes impresiones de la ocupación de Navalcarnero por las tropas nacionales.

El avance de todas las columnas lo dirigió personalmente el general Varela. La orden de hacer fuego la transmite el piloto desde un avión a las órdenes del Estado Mayor.

Esta vez los periodistas extranjeros no pudimos seguir de cerca el avance de los nacionales hacia Navalcarnero.

—En esta operación existe mucho peligro porque las trincheras enemigas están cubiertas, nos dice el general.

Después de la ocupación total de la posición enemiga fuimos autorizados para entrar. Cruzamos las líneas de trincheras, acompañados de un oficial.

—Con estas trincheras se hace difícil creer que hemos desalojado al enemigo, expone nuestro acompañante.

Es una obra bien estudiada. Todas las líneas están cubiertas de abrigos contra los aviones. Y se comunican entre sí por un pasillo estrecho. Se dice que Azaña inspeccionó esta pequeña fortaleza, declarando que era inexpugnable.

El ataque fué violento. Unas diez horas duró la batalla, entrando a las posiciones gubernamentales los legionarios, lanzando granadas de mano.

Las columnas del Tercio, en un movimiento envolvente, atacaron a la bayoneta. El enemigo opuso una tenaz resistencia en algunos sectores.

Cuando entramos en Navalcarnero, tres aviones nacionales bombardeaban todavía a la caravana de fugitivos camino de Madrid.

El aspecto de la población es trágico y de miseria. Los milicianos durante su estancia asesinaron a muchas personas, saqueando las casas y todas las iglesias.

Entre los prisioneros cogidos al enemigo se cuenta 250 mujeres y 500 hombres. Alguien dice que se quedaron en las trincheras para pasarse al bando de los nacionales.

El oficial que nos acompaña en nuestro recorrido nos dice:

—El Gobierno rojo puede perder ya toda la confianza en contener nuestro avance. Esta posición es muy importante para nuestros objetivos.

Al preguntarle nosotros cómo se inició el avance nos contesta:

—La columna de Serrano salió de Méntrida y la de Barrón de Navalmojado para hacer un movimiento envolvente con las demás columnas que operaban en otros sectores.

Cerca de las seis y cuarenta y cinco la artillería lanzó sus primeros tiros, entablando un duelo con la de los gubernamentales.

Hubo resistencia, sigue diciéndonos; pero dos trimotores de bombardeo arrojaron bombas en las posiciones enemigas, entrando los carros de asalto y detrás el Tercio y los Regulares, que lanzaban granadas de mano.

El terreno iba ocupándose palmo a palmo por la situación del enemigo, parapetado en sus magníficas trincheras.

Una escuadrilla de aviones nacionales volaba sobre Navalcarnero, impidiendo los movimientos de los rojos. Ningún aparato enemigo hizo acto de presencia.

Las fuerzas gubernamentales las mandaba un teniente coronel que huyó en los primeros ataques de los nacionales.

En Navalcarnero encontramos muchos periódicos de Madrid. En la "Hoja Oficial" leemos: "La capital es la llave de la guerra civil."

El general Varela no puede recibirnos, porque está reunido con su Estado Mayor y con los jefes de las columnas.

Se prepara ahora un avance simultáneo sobre dos objetivos, pero no podemos adelantar más noticias.

POR CABLE

El general Varela hace elogios del Batallón expedicionario de Tenerife

Talavera de la Reina, 21'22.—El general Varela se ha mostrado muy satisfecho de la visita que hizo últimamente a las avanzadas del Batallón expedicionario de Tenerife.

Elogió el espíritu de las tropas, felitando a sus jefes y oficiales por el admirable comportamiento y la disciplina de que han dado pruebas en todo momento.

Hoy se realizó una importantísima operación, coronada con el mayor de los éxitos.

En las primeras horas de la mañana, nuestra Aviación atacó el frente enemigo en Navalcarnero, donde había fuertes concentraciones rojas, en las que cundió la desmoralización.

Ningún aparato enemigo hizo acto de presencia.

Por la tarde, las tropas vencieron brillantemente la resistencia roja.

La columna Delgado Serrano, salida de Méntrida, ocupó a las cuatro de la tarde, Villamanta, cooperando las fuerzas del teniente coronel Asensio.

A las seis se hizo la entrada en Navalcarnero, mandando el Ejército el general Varela, que regresó a Talavera al anochecer.

El avance se proseguirá enseguida, esperándose grandes acontecimientos.—**Julio Tudela.**

Crónicas del frente

Los "Novios de la Muerte", camino de Madrid

"A mí, los héroes de Marruecos", exclama el comandante Castejón al iniciar sus avances sobre el enemigo.--"¡Por España, mis héroes!"

Chapinería, 22.—El enviado de Havas en el frente de Madrid comunica lo siguiente:

El avance de las fuerzas nacionales sobre Madrid se intensifica cada día. Todos los objetivos se cubren con precisión matemática después de un estudio del general Varela, que dirige personalmente todas las operaciones en los distintos frentes de batalla.

Las columnas siguen su marcha con moral y optimismo, mientras una potente escuadrilla de aviones protege todos los avances.

Una de las columnas que más combates ha librado es la del comandante Castejón. Se la denomina los "Novios de la muerte" porque no retroceden ante el empuje del enemigo.

Todas sus operaciones las animan con cantos guerreros, cruzando el camino sin importarles los obstáculos que se les presenten.

Un capitán nos dice:

—La columna de los "Novios de la muerte" que manda Castejón ha hecho la batalla en todos los frentes. Entraron en Mérida, Badajoz, Maqueda, etc. a la bayoneta, disputando al enemigo el terreno palmo a palmo.

En Aldea del Fresno—sigue diciéndonos—hicieron un movimiento envolvente cogiendo a los rojos en el centro. Y ante un fuego cerrado del enemigo avanzaban estrechando el circulo. ¡Fué trágico aquél instante!. Los rojos caían ametrallados o cruzados por las bayonetas de sus hombres. Y Castejón siempre con ellos, desafiando al peligro. Una de sus palabras favoritas es cuando dice a sus huestes:

—¡A mí, los héroes de Marruecos!

Como un solo hombre los bravos hombres del Tercio secundan a su comandante.

—Yo estoy a sus órdenes y lo admiro. En esta misma posición de Chapinería nos vimos sorprendidos por el fuego de la artillería roja. No podíamos avanzar porque era fatal dar un paso. Estaban los enemigos bien situados en una planicie del terreno. Castejón, con 30 hombres, emprendió la marcha, mientras nosotros marchábamos en linea paralela.

En el instante en que los cañones disparaban contra nosotros gritó:

—¡Por España, mis héroes!.

Y la posición quedó ocupada. Entró con sus hombres disparando su pistola, mientras el Tercio se abria paso, cuchillo en mano.

—Otro episodio interesante del comandante Castejón les voy a contar:

—Fué en Navalcarnero. Los rojos querian sorprenderle, tendiéndole un lazo.

Estaban parapetados detrás de los montículos de tierra e imposibles de ser descubiertos. A Castejón le sorprendió el silencio que reinaba y le extrañaba no percibir los disparos del enemigo.

—Esto es una estratagema, me dijo.

Y sin darme aviso de lo que iba a hacer dió la voz de retroceder. No habíamos recorrido doscientos metros cuando el enemigo, creyendo que huíamos, nos hizo fuego. Se descubrieron y caímos por sorpresa sobre ellos.

Mientras tanto la caballería de Asensio deshacia a una columna de infantería de los rojos.

—En ese asalto el enemigo dejó unos 300 muertos, fusiles, ametralladoras, carros de aprovisionamiento y varias ambulancias de Sanidad.

—¿Qué Cruz es esa que llevaba hoy el comandante?—preguntamos.

—Es la Cruz del Mérito Militar que le han concedido por sus brillantes actuaciones.

El comandante está levemente herido de bala. Nada de importancia. Le hemos visto al frente de su columna los "Novios de la Muerte" con las manos vendadas, camino de Navalcarnero.

Nos quedamos atrás, porque esta vez hay órdenes de permanecer a la retaguardia hasta nuevo aviso del general Varela.

Los "Novios de la muerte" marchan cantando sus himnos de guerra.

Información judicial

El sumario por el atraco de Gracia

Manifestaciones del magistrado, señor Losada

Como oportunamente dimos cuenta desde estas columnas, por la brigada especial que actúa bajo las órdenes directas del Delegado de Orden Público de esta Comandancia Militar, capitán de Artillería, señor Otero, fueron detenidos casi todos los autores de los crímenes y atentados cometidos en esta capital y algunos pueblos de la isla desde hace un par de años a esta parte.

Todo ha quedado esclarecido, faltando únicamente algunos detalles y la detención de algunos elementos que se hallan huídos o fuera de las islas.

Uno de estos hechos fué el criminal atentado de la Curva de Gracia. Este se halla completamente esclarecido, por lo que la Auditoría de Guerra remitió a la Audiencia un testimonio de particulares, procediéndose a practicar nuevas actuaciones por el magistrado, don Antonio Losada Mazorra, nombrado juez especial de la causa, auxiliado por el secretario de la Audiencia, don Pedro Pinto de la Rosa.

El señor Losada ha informado a los periodistas de su actuación en este hecho, diciendo que desde los primeros momentos pudo comprobar la responsabilidad de los elementos detenidos por la Delegación de Orden Público, como los verdaderos autores del referido atraco.

Esclarecidos los hechos, el señor Losada decretó autos de procesamiento contra José Afonso García, José Díaz García, Feliciano Pérez Jorge, conocido por Raimundo (a) "Matanzas", Rafael Jorge Rosa (a) "El Pizón" y Luis Pérez Jorge (a) "Barricas", como autores del atentado ya mencionado.

Dió cuenta el señor Losada a los periodistas de una diligencia practicada ultimamente, consistente en una inspección ocular en la Curva de Gracia, con asistencia de los procesados, quedando plenamente comprobada la participación de los mismos en los hechos de autos.

Dichos procesados se hallan convictos y confesos.

A esta diligencia concurrió el secretario de la causa señor Pinto de la Rosa y el coronel Auditor de Guerra, señor Sansó, por haber intervenido en las actuaciones practicadas por la jurisdicción militar.

Según manifestó el señor Losada, los procesados detallaron la forma en que realizaron los hechos. De las actuaciones se desprende que José Afonso, "El Matanzas" y Feliciano Afonso García, hoy fallecido, se dirigieron desde esta capital a Gracia en un autobús de la Exclusiva, que partió a las 6 y media de la tarde, apeándose del mismo en el lugar conocido por "Macario."

Después se reunieron con los restantes procesados, que esperaban debajo de una higuera.

Comprobados debidamente los hechos, el juez especial declaró concluso el sumario, remitiéndole a la Audiencia para su tramitación.

Recibidas las actuaciones en esta Superioridad, por el Fiscal se evacuó el trámite de calificación provisional.

La vista de la causa se celebrará dentro de unos días ante el Tribunal de Urgencia, hallándose pendiente unicamente de la designación de abogado defensor, que ha pasado al turno correspondiente.

En sus manifestaciones a los periodistas el señor Losada encomió la labor realizada por el Delegado de Orden Público, capitán de Artillería, señor Otero, y juez de la causa, capitán de Infantería, señor Matos, quienes han puesto en el esclarecimiento de estos hechos el mayor esfuerzo, actividad, celo y competencia, gracias a lo cual se ha descubierto uno de los crímenes más vandálicos de los registrados en esta isla.

Ministerio de Cultura 2010

Conferencia en el Radio Club

DISCURSO PRONUNCIADO POR NUESTRO CAMARADA, JUAN CAÑIZARES, JEFE LOCAL DE F. E., ANTE EL MICROFONO DEL RADIO CLUB TENERIFE

Radioescuchas, camaradas falangistas de todas las islas canarias y de España:

Cumplida felizmente la misión encomendada por nuestro camarada Jefe territorial, henos aquí, de nuevo entre vosotros, dispuestos a seguir luchando en la obra redentora de nuestra madre Patria; con la misma entereza y fe que pusimos el día 18 de julio, fecha gloriosa del amanecer de la nueva España, que en nuestra Historia se grabará con letras de oro.

Por primera vez, me acerco ante el micrófono de este Radio Club Tenerife, y lo hago trayendo a él la emoción patriótica que me han hecho sentir los diferentes pueblos que en rápido viaje, acompañado del gran camarada Casañas, he recorrido en estos días.

No conocía ninguno de estos pueblos y capitales que acabo de visitar. En los doce años que vengo residiendo en esta hermosa isla de Tenerife, he hecho varios viajes a Madrid; el último lo realicé en noviembre pasado.

En este último viaje pude observar de una manera palpable el ambiente de terror y antipatriótico; del odio que la clase obrera albergaba en sus corazones hacia todo aquel que se manifestara con algo de españolismo.

Este odio, este ambiente de terror y de antipatria que observé, reinaba en toda Andalucía, Extremadura y parte Sur de Castilla; también se había infiltrado de una manera insospechada en el resto de España, debido a las predicaciones de doctrinas disolventes importadas de Rusia, hábilmente esparcidas por aquellos vividores líderes que se decían ser los redentores del pobre obrero, cuando no eran más que viles sanguijuelas del inculto proletariado.

Hoy he vuelto a visitar la Península; puedo aseguraros que el cambio experimentado en todos los pueblos y capitales, sometidas al heróico Ejército español—que es casi toda España—es algo extraordinario; algo que maravilla, algo que obliga a meditar...

Aquel mirar hosco, aquellos saludos elevando el brazo y cerrando el puño; aquellos gestos amenazadores; aquellas palabrotas que ofendían a las personas y a las creencias; aquellas blasfemias que horripilaban; en fin, todo aquel vocabulario propio de una chusma sin Dios y sin Patria; todo eso ha desaparecido.

El respeto a las personas, a las autoridades y a los sacerdotes, es un hecho. Aquel saludo afectuoso y patriótico, y todos aquellos procedimientos caballerosos, vuelven a verse. El fervor religioso aumenta de día en día, y los templos, nuestros templos, tan sacrílegamente atacados por la furia criminal de los marxistas, durante el funesto quinquenio democrático, vuelven a llenarse de fieles, sin temor a ser asesinados al salir de cumplir sus deberes de cristianos. Vuelven a infundir respeto; vuelven a ser la casa del Dios misericordioso, y hacia El, dirigen sus miradas y envían sus súplicas.

Esto es un hecho harto elocuente, de que los verdaderos hijos de España, la misma tradición de la propia España, no podían consentir de ningún modo que la España de los Reyes Católicos y de Felipe II, en cuyos dominios jamás se ponía el sol, quedara reducida a una colonia, bajo el dominio de la Rusia soberana y esclava.

Por ello, en un gesto viril de energía, el Ejército salvador, dirigido por el glorioso general Franco, y seguido de los aguerridos falangistas y requetés, ha sabido desprender a nuestra amada España de la garra repugnante del monstruo bolchevique que la oprimía y amenazaba destruírla.

Por ello, España se ha visto libre de la esclavitud marxista que la anulaba y destruía, y vuelve a ser dueña y señora de sus propios destinos. Tú, España, serás una, grande y libre, y como en remotos tiempos, nuevamente caminarás por sendas de ventura, de prosperida y gloria.

Aquellos vivas a Rusia y mueras a España, que tanto martirizaron nuestros sentimientos de buenos españoles, también han desaparecido ya. Hoy no se grita más que ¡Arriba España! ¡Viva España!, y este grito emocionante y patriótico no es otra cosa que un deseo del corazón de todo español de buscar para su madre Patria tesoros de vida que le den una fecunda y pujante juventud, con la que realice las empresas más grandes y gloriosas.

Y para que consigas este deseo, tus buenos hijos lo darán todo: vida, comodidades y haciendas; todo; y no sólo los españoles auténticos están dispuestos a sacrificarlo todo por la España nueva: sino que los moros, amantes de España, están prestos a realizar idéntico sacrificio, como lo manifestó un notable moro del séquito del Gran Visir, la noche del día 15 del mes actual, por la Radio de Sevilla. Este notable moro, en correcto español, dijo: "Los moros entregarán a España su riqueza, su sangre y su alma entera, si fuera preciso."

Yo he visto por esos pueblos de Galicia y Castilla, que he recorrido, desbordante entusiasmo patriótico en niños, mujeres, jóvenes y ancianos.

Cuando desde la ventanilla del vagón contemplaba extasiado los hermoso paisajes de Galicia y Castilla,—que en nada tienen que envidiar a los de Suiza—no veía, como en viajes anteriores, a los pastores levantando el brazo y cerrando el puño, ni a los hombres que, dedicados a las faenas agrícolas, elevaban la azada en tono amenazador. No; esto también ha desaparecido, pues apenas divisan en las ventanillas a los soldados, falangistas y requetés, alzan el brazo a nuestro estilo al par que lanzan a los aires, con todas las fuerzas de sus pulmones el emocionante grito de ¡Arriba España!

También el camarada Casañas y yo hemos presenciado con honda emoción, en el Cuartel general de Falange de Burgos, el día 6 de los corrientes, prepararse para marchar la tarde de dicho día, al frente de Huesca, una centuria de Falange, denominada "Centuria de la Virgen de Montserrat.

Esta centuria estaba encuadrada por falangistas de Valencia, Alicante y Cataluña, que, burlando la vigilancia contumaz que sobre ellos ejercían los salvajes rojos, lograron huir a Marsella en barcos extranjeros y de allí pasaron a España.

Eran muchachos patriotas, falangistas de corazón ardiente, que inspirados en la consigna inapelable de nuestro líder nacional, camarada José Antonio, tenían que sacrificar sus vidas en holocausto sagrado de la Patria, antes que morir como cobardes, sin la menor ofensiva.

Eran muchachos intrépidos, que se marcharon de sus casas sin saber la protección que les esperaba para lograr huir; y, olvidando el riesgo a que se exponían, y pensando sólo que nuestra España querida peligraba, abandonaron voluntariamente sus hogares, sus familias, sus novias y sus amigos, y, con la alegría del triunfo, marcharon a dar sus vidas por la Patria.

Acompañamos a nuestros camaradas expedicionarios a la estación. Precedidos de la Banda de F. E. marchaban nuestros valientes jóvenes sin que en sus rostros se reflejase la menor tristeza, ni vacilación. Antes al contrario, todo eran vítores a la Virgen de Montserrat y a España, mezclados con dulces y correctos piropos dirigidos a las patrióticas burgalesas, que no cesaban de fortalecer sus espíritus con sus constantes aplausos y frases galantes.

Se tocaron los himnos de Falange y de la Legión, coreados por la inmensa muchedumbre que llenaba andenes y salas de espera. Cuando nos despedimos de ellos, al darles el abrazo de despedida, a todos repetíamos la misma frase: "Que la Virgen de Montserrat os dé suerte y que volváis victoriosos." Y ellos cerraron nuestra despedida con un estentóreo ¡Arriba España!, y al par que se deslizaba suave la locomotora, sobre la misma, tremolaba alegre y triunfante nuestra enseña nacional, orgullosa de presidir la marcha de aquellos héroes que iban dispuestos a vencer o morir para que ella retornara victoriosa al paso alegre de la paz.

Entre los expedicionarios había un camarada joven, valiente y animoso, llamado Fernando Garrido, hermano del teniente de Ingenieros del mismo apellido, de guarnición en esta plaza, el que rebosante de alegría nos dijo: "Decid a mi hermano, a vuestro regreso a Canarias, que hoy recibí su giro, que estoy contento y que marcho al frente a terminar con los rojos separatistas catalanes."

Este es el temple de los falangistas Y con hombres de este patriotismo es imposible que la causa de España se perdiera.

Falangistas que en vuestras primeras actuaciones en el frente hicistéis vibrar los corazones de todos los españoles: Tened siempre presente a nuestros camaradas, que con su sangre y vida rescataron el Alto de León, oponiendo con sus cuerpos barreras infranqueables a las hordas rojas.

Falangistas: Tened siempre presentes a los camaradas invencibles, vanguardia de Castilla, que desde el Alto León pasaron a formar guardias sobre los luceros, tras los parapetos de la gloria.

Y vosotros, españoles que me oís: Capitalistas, comerciantes, banqueros, industriales, empleados, obreros y campesinos de la España una, grande y libre, Falange Española os llama ahora o nunca. No esperéis a que llegue el día en que vosotros mismos os avergoncéis de disfrutar los beneficios conseguidos por los demás.

Para terminar, sólo os pido una corta oración para todos los buenos españoles caídos y un recuerdo para los que siguen luchando para redimir a España.

¡Viva Tenerife! ¡Viva Franco, salvador, y su glorioso Ejército! ¡¡Viva Falange Española!! ¡¡Arriba España!!

(Servicio de Prensa y Propaganda, de Falange Española de las J. O. N. S.)

Patronato para la Construcción de Barriadas Obreras en Tenerife

Se abre concurso para el suministro de piletas para el lavado de ropa y peldaños de piedra artificial de iguales características que los modelos expuestos en los almacenes del Patronato sitos en el edificio de la antigua estación de la Transradio Española.

Las ofretas deben dirigirse a la calle de Jesús Nazareno núm. 4, donde se admitirán hasta el día 25 de los corrientes.

Santa Cruz de Tenerife a 21 de octubre de 1936.

×

Necesitando este Patronato adquirir una caja de caudales de tamaño mediano, lo hace público para conocimiento de los interesados en el suministro.

Curso de alemán para adultos

(EDAD MINIMA, 16 AÑOS)

Los días de clase serán tres veces por semana, desde el 2 de noviembre hasta fines de mayo.

Para informes, dirigirse al COLEGIO ALEMAN, Enrique Wolfson, número 6, Consulado Alemán o teléfono número 98.

Información de la Comandancia Militar

LA EXPEDICION A RIO BENITO

El Teniente Coronel Gobernador Militar de Las Palmas, en telegrama fecha 21 del corriente, dice a esta Comandancia General, lo siguiente:

"Comandante Militar expedición Río Benito en telegrama hoy díceme:

Me es grato comunicarle ocupado todo continente restablecidas todas comunicaciones regresando finqueros, dígolo conocimiento y efectos."

PARTE OFICIAL DE SALAMANCA

Boletín de información con noticias llegadas a este Cuartel General hasta las 20 horas del día 21 de octubre de 1936:

Ejército Norte quinta división.—En el frente de Aragón han continuado las operaciones proyectadas, llevándose a cabo importantes avances, en los que el enemigo dejó en nuestro poder más de 50 muertos. Con esta operación se ha conseguido establecer una línea de posiciones entre Almudévar y la Ermita Quiteria, impidiendo infiltraciones del enemigo. En el sector de Huesca se rechazó un ataque enemigo, causando importantes bajas vistas.

Sexta división.—En el sector norte se ocuparon unas lomas que dominan el pueblo de las Navas del Marqués, que tenemos bajo nuestro fuego. En el frente de Madrid se llevó a cabo un importantísimo avance sobre el campo atrincherado de Navalcarnero, ocupándose las tres líneas de atrincheramiento que rodeaban el pueblo. El enemigo huyó a la desbandada ante el empuje de nuestras tropas, que le inflingieron durísimo castigo, dejando en el campo numerosos muertos.

Octava división.—En Asturias continúan las operaciones en las inmediaciones de Oviedo.

División de Soria.—Nada interesante que señalar.

Ejército del Sur segunda división.—En Andalucía, el enemigo presionó las avanzadas de Castro del Río, siendo duramente castigado por las fuerzas de la posición y las de un pueblo próximo. Se causó al enemigo numerosas bajas.

Aviación ha actuado intensamente en todos los frentes, cooperando a la acción de las columnas y realizando otros servicios de gran importancia. Entre Illescas y Getafe nuestros cazas han derribado dos cazas rojos, uno caído en el mismo campo de Getafe y un Loiret, que cayó en las inmediaciones de aquél. Se ha visto alejarse con incendio en su motor a un Potez rojo. También ha sido atacado por nuestros cazas un globo cautivo, el cual, roto el cable de amarre, marchó a la deriva. Fué visto posteriormente por otra patrulla de caza a 450 metros de altura sobre Escalona. Alcanzado por los disparos fué perdiendo altura, dirigiéndose hacia el oeste.

TALLER PATRIOTICO DE TENERIFE

Suscripción para la confección de material sanitario quirúrgico y vestuario para los actuales servidores de la Patria:

Comandancia Militar, 1.000 pesetas; don Pelayo López y Martín Romero, 1.000; El personal de operarios del taller, hasta el día de hoy, 709'25 pesetas; doña Dominga Díaz viuda de Díaz, 1.000; don Francisco Lovaco, 500'00; don Héctor de Armas, 500'00; don Domingo Pisaca, 250'00; Un Patriota, 150'00; don Juan Pedro Alba, 250; don Alvaro Ruiz de Arteaga, 250; don Asensio Ayala, 250.

Total, 5.859'25.

SERVICIO DE PLAZA PARA EL DIA DE HOY

Jefe de Día: El Comandante de la Caja de Recluta número 59, don Andrés de Lorenzo Cáceres Monteverde.

Imaginaria: El Comandante de la Comandancia General de Canarias, don Pedro Murillo Sasiain.

Hospital: Infantería 1.º Capitán.

Vigilancia: Primera Zona Norte: un Oficial, un Sargento y un cabo de Ingenieros.

Segunda Zona Sur: un Oficial, un Sargento y un cabo de Infantería.

El Coronel Gobernador Militar, Cáceres.

SEGUNDA ADICION A LA ORDEN GENERAL DIA 22

En los instantes en que el nuevo Estado empieza a reconstruírse, necesita del apoyo incondicional de todos los que en él viven y de sus actividades a fin de que sus cimientos sean más sólidos y su estructuración imperecedera.

Y como no puede dudarse que la Prensa es el medio más importante para la difusión de noticias y formación espiritual de los pueblos, se hace preciso nombrar una persona que por delegación de mi autoridad pueda inspeccionar si cada uno de los periódicos del Archipiélago canario cumple su cometido y se halla en armonía con el momento histórico que la Providencia ha señalado a España.

Por ello vengo en acordar lo siguiente:

Artículo primero.—Se crea el cargo de Delegado de la Autoridad Militar en la prensa del Archipiélago canario.

Artículo segundo.—Son atribuciones del Delegado, las siguientes:

a) Imprimir y encauzar las diversas tendencias de todos los periódicos de las Islas Canarias en el sentido que estime más oportuno para la causa Nacional.

b) Requerir a los Directores respectivos para que se escriban por sus redactores los artículos que juzgue oportuno sobre cualquier asunto o materia.

c) Interesar de los funcionarios públicos y particulares su colaboración personal y ordenar su inserción obligatoria en los periódicos que crea pertinentes.

d) Proponer la imposición de multas hasta 20.000 pesetas o la incautación del periódico cuando proceda con arreglo a derecho y se haga acreedor a ello, previa la instrucción de una breve información.

Artículo Tercero.—Son obligación de los Directores de periódicos, las siguientes:

a) Remitir con la mayor urgencia al Delegado tres ejemplares de cada número.

b) Presentar ante el mismo cuantas peticiones o recursos promuevan y tengan relación con sus publicaciones.

c) Dar cumplimiento a las órdenes que le transmita el referido Delegado.

Artículo cuarto.—Se designa provisionalmente para el cargo de Delegado de mi Autoridad al Teniente Auditor de segunda del Cuerpo Jurídico, don Rafael Díaz-Llanos y Lecuona.

Una vez organizado el servicio, me propondrá la persona que deba desempeñarlo en definitiva, así como también la de los Sub-delegados que juzgue oportunos establecer en las otras islas.

Lo que de orden de S. E. se publica en la segunda adición a la general de este día para conocimiento y cumplimiento.

El Coronel Jefe de E. M., **Teódulo G. Peral.**

SECCION DONATIVOS EN ORO DE LA PROVINCIA DE SANTA CRUZ DE TENERIFE

Resumen de lo recaudado hasta el día:

ISLA DE TENERIFE

Santa Cruz,	50 kgs. 849.24 gramos
La Laguna,	13 kgs. 845.40 gramos
Orotava,	10 kgs. 704.76 gramos
Puerto Cruz,	1 kgs. 977.76 gramos
Icod,	1 kgs. 547.20 gramos
Güimar,	1 kgs. 406.45 gramos
Garachico,	1 kgs. 391.40 gramos
Tacoronte,	1 kgs. 229.05 gramos
Buenavista,	1 kgs. 055.55 gramos
San Miguel,	825.85 gramos
Los Silos,	739.85 gramos
Arico El Nuevo,	679.95 gramos
Guía de Isora,	641.65 gramos
Los Realejos,	604.24 gramos
La Matanza,	553.45 gramos
Granadilla,	509.45 gramos
Sauzal,	331.65 gramos
Guamasa,	317.50 gramos
Cruz Santa,	315.20 gramos
Tejina,	307.40 gramos
La Guancha,	297.45 gramos
La Rambla,	264.80 gramos
Arafo,	218.30 gramos
Valle Guerra,	191.25 gramos
Santa Ursula,	341.60 gramos
Punta Hidalgo,	154.90 gramos
Victoria de Acentejo	124.25 gramos
Candelaria,	80.25 gramos
Adeje,	68.10 gramos
Taganana,	67.60 gramos
El Tanque,	56.60 gramos
El Socorro,	43.95 gramos
Bajamar,	29.75 gramos
Tegueste,	27.50 gramos

ISLA DE LA GOMERA

Hermigua,	1 kgs. 058.31 gramos
San Sebastián,	772.95 gramos
Vallehermoso,	729.00 gramos
Valle Gran Rey,	296.00 gramos
Agulo,	287.00 gramos
Playa de Santiago,	82.05 gramos

ISLA DEL HIERRO

Valverde,	78.60 gramos
Total,	95 kgs. 103.21 gramos

Los anteriores datos corresponden a lo recaudado en las islas de Tenerife, Gomera y Hierro hasta el día 20 del actual, faltando los datos de la Isla de la Palma donde esperda esta Comandancia General una brillante recaudación.

Hemos de hacer un nuevo llamamiento a los buenos españoles a fin de que entreguen a la Patria el resto de moneda y joyas de oro que aún poseen, pues cada día que pasa aumentan las pérdidas del tesoro nacional por el constante saqueo de los traidores y de las hordas rojas. Es indispensable, es apremiante que todos entreguen cuanto oro posean. Bien sabemos que son muchos que han entregado cuanto tenían, pero también queda la mayoría, que ha hecho una primera donación y está pendiente de entregar lo que les queda. A estos pedimos que hagan cuanto antes el donativo prometido. Porque ¿quién tendrá valor de ostentar después de este nuevo llamamiento de la Patria, una alhaja de oro? Nadie que se precie de español consciente de sus deberes. Por esto no dudamos que las cantidades anteriormente reseñadas aumentaran extraordinariamente, pues todos han de acudir a las Oficinas de esta Sección de Donativos en Oro, calle 25 de Julio, número 1, piso principal, en esta Capital, o a las Comisiones de Damas nombradas en todos los pueblos de esta Provincia para hacer entrega del Oro con que rescatan la Nueva España y con ella la religión, la honra, la vida y la hacienda.

Españoles: nunca mejor empleadas vuestras joyas, incluso aquellas que encierran recuerdos familiares, que entregarlas con todo entusiasmo a la Patria en homenaje de amor y de agradecimiento.

El teniente de Intendencia, encargado de la Sección, **C. J. García Sanjuán.**

DONATIVO DE UN EXTRANJERO

Se ha recibido en esta Comandancia General una carta de don Angel Carrillo Fragoso en la que adjunta SETENTA Y CINCO PESETAS que remite el súbdito belga Doctor J. Otte de Staveliet para que sean destinadas a engrosar la suscripción del Ejército Español que combate contra el comunismo. Estas son sus palabras.

Este hecho que de por sí se alaba solo, es mucho más de agradecer cuando se trata de personas extranjeras, por lo que nuestro agradecimiento es mayor.

Sirvan estas palabras de satisfacción al señor don Angel Carrillo, que hará extensivas al Dr. J. Otte, a quién, en nombre del Ejército español, le damos las más expresivas gracias.

LA COMISION EJECUTIVA DE LA CABALGATA DE LA VICTORIA

Se suplica a las bellas señoritas que han sido invitadas ultimamente, y no se le ha señalado la Región o Provincia que han de simbolizar en las carrozas que ya se están construyendo como homenaje al General Franco y al valeroso Ejército, al grito glorioso de la toma de Madrid,se sirvan concurrir al Círculo de Bellas Artes el sábado próximo, a las cinco de la tarde, así como a las demás encantadoras señoritas de todas las clases sociales de esta isla de Tenerife que deseen tomar parte en este patriótico acto, dando con ello a conocer un ejemplo agradable del cordial sentimiento de españolismo que les domina.

Voluntarios tinerfeños en el Tercio

Nuestro estimado amigo, don Jacinto Casariego Caprario, recibió ayer el siguiente telegrama de su hijo Jacinto, que marchó a la Península formando parte, como voluntario, del Batallón expedicionario de Tenerife:

"Talavera de la Reina, 20.19.—Con fé infinita en Dios me he alistado en el Tercio, junto con Armendáriz, Pérez Zamora y Villa, marchando en sexta bandera. Perdóname y llénate de orgullo y no de pena. Abrazos y hasta pronto. Jacinto."

Radio Club Tenerife

El presidente del Radio Club Tenerife, ha recibido la siguiente interesante carta:

(Lugo 7 de octubre de 1936. Radio Club Tenerife. Santa Cruz de Tenerife (Canarias).

Muy señores míos:

Desde el principio del actual Movimiento Nacional vengo escuchando en Madrid las emisiones de esa estación, y como quiera que Vds. solicitan el control de las mismas, con mucho gusto se lo envío, que es como sigue:

Al comenzar el Movimiento, sus emisiones eran fuertemente interferidas por una emisora local de Madrid, y más tarde han dejado de hacerlo.

Las emisiones de 7 a 8 de la tarde son escuchadas con bastante potencia y en buenas condiciones, y las de 11 a 12 de la noche con bastante fading y menor intensidad, no obstante la comprensibilidad es completa.

A pesar del peligro que supone, sus emisiones son escuchadas por todos los poseedores de receptores de extracorta, sin distinción de matices políticos, pues incluso los rojos las escuchan en sus cuarteles.

Esta información se refiere hasta el día 11 de septiembre próximo pasado, en que basándome en mi nacionalidad argentina pude escapar de aquel infierno rojo.

En cuanto a informaciones de la situación en Madrid, considero ocioso el darlas, ya que he leído en la Prensa veraces declaraciones hechas por personas salidas con posterioridad de aquella desdichada capital.

He de agradecerle que habiendo dejado en Madrid a mi familia se sirva cursar el siguiente radiograma de socorro: "CARLOS salió de Lisboa y se encuentra bien con su hermano Joaquín, en Lugo. ARRIBA ESPAÑA. CARLOS.

Gracias anticipadas y un saludo para el locutor de esa emisora que tanto nos animó, quedo de Vds. atto. s. s.

q. e. s. m.

Carlos Lacanel.

Ondulación permanente

Servicio esmeradísimo.—Precios sin competencia.

Peluquería Moderna para Señoras

LA SEÑORA

Doña Josefa Domínguez Luis

Falleció el día 16 de los corrientes después de recibir los Santos Sacramentos

Su viudo, don Agustín Buenafuente y Segura; sus hijos, don Agustín, doña Josefa, don Antonio y doña María del Carmen; su hermana, doña Vicenta, su hermano político, don Pedro Dorta Pérez; sus padres políticos y demás parientes;

Suplican a sus amistades y personas piadosas encomienden su alma a Dios y asistan a las misas que, en sufragio del alma de la finada, tendrán lugar mañana, sábado, día 24 del actual, a las 8 de la mañana, en la ermita del Rosario en La Rambla, y en la parroquia de Nuestra Señora de la Luz de esta localidad; favor que agradecerán profundamente.

Villa de Los Silos, 23 de octubre de 1936.

Rebajó 16 kilos en cinco meses

NO PODIA CREER EN LA BALANZA

Ni dieta ni ejercicios, únicamente Kruschen todos los días

Cuando esta mujer se pesó por primera vez, unos meses después de empezar a tomar Sales Kruschen, no podía creer lo que veían sus ojos. Se fué a pesar en otra balanza, para estar segura de que no se había equivocado. Era bien cierto. Había rebajado trece kilos. Y después de un mes la rebaja había aumentado en tres kilos más.

He aquí el relato del caso, escrito por ella misma:

"Creo que las tarjetas de peso adjuntas interesarán mucho a ustedes. Notarán que dos de ellas están fechadas en 9 de noviembre, lo cual se debe a que, no creyendo lo que veía en la primera de las balanzas, probé mi peso en otra. Hay una sola explicación para este magnífico resultado—nada de dietas ni ejercicios—únicamente una dosis diaria de Kruschen. Les ruego devolverme las tarjetas. Estoy bastante orgullosa de ellas—¡16 kilos eliminados en cinco meses"—E. A.

TARJETAS DE PESO

Junio, 22, 86 kilos.
Noviembre, 9, 37 y medio.
Noviembre, 9, 37 y medio.
Diciembre, 3, 70.

Kruschen contiene las seis Sales minerales, debidamente balanceadas que se encuentran en las aguas de esos famosos manantiales europeos que han sido aprovechados por generaciones de personas gordas para reducir su peso.

Las Sales Kruschen se venden en todas las farmacias y droguerías.

Parque de Intendencia

DE SANTA CRUZ DE TENERIFE

Debiendo adquirir este Parque los artículos componentes de la ración de pienso y harinas para la panificación de producción nacional, por el presente se anuncia para conocimiento de los interesados.

Las condiciones que regirán en este concurso y el cálculo de necesidades de los artículos que han de adquirirse, estarán de manifiesto en el despacho del Jefe del Detall del citado Parque los días laborables, desde las diez a las trece horas a partir de la publicación de este anuncio hasta el día diez de noviembre próximo, en que se reunirá la Junta Económica a las doce horas.

La entrega de los artículos adjudicados dará principio al siguiente día de la adjudicación.

Santa Cruz de Tenerife 21 de octubre de 1936.—El teniente de Intendencia secretario, Jenaro de Blas Lidon.—Visto bueno, El comandante de Intendencia presidente, Nicolás.

EMPRESAS DE AGUAS

COMUNIDAD "CHACORCHE"

CONVOCATORIA

Por la presente se cita a todos los señores accionistas a una Junta general ordinaria, que se celebrará el 25 del actual a las diez de la mañana, en el local social, Avenida de Santa Cruz número 6, al objeto de tratar del siguiente orden del día:

1.—Lectura y aprobación si se estimare del acta de la sesión anterior.

2.—Dar cuenta de todos los asuntos de la Comunidad.

3.—Nombramiento de la comisión de cuentas.

4.—Nombramiento de la nueva Junta Directiva.

5.—Manifestaciones de los señores asistentes.

Villa de Güimar, 19 de octubre de 1936.—El presidente, Román Pérez y Pérez.

EL LIBRO

ENCUADERNACION

Mapas, carpetas, carnets, cajas de cartón.

Precios económicos.

Calle del Castillo, 73

Jamones Serranos

SE VENDEN POR PIEZAS EN EL RENOMBRADO RESTAURANT "LA MADRILEÑA." CASTILLO., 77, ENTRADA POR ALFARO. TELEFONO 3-3-1.

MUDANZAS

TRANSPORTES GENERALES.—SERVICIO ESPECIAL DE LA CASA

MUEBLES "Quino"

Esta Casa cuenta con camiones especiales para el transporte de muebles, y toda clase de mercancías. — Garantía absoluta en los servicios, respondiendo esta Casa de la rotura o deterioros que sufran los muebles en la mudanza.

Personal especializado en estos servicios.—CONSULTE PRECIOS.

OFICINA: SANTA ROSALIA, 75.—TELEFONO, NUM. 4-2-7

SANTA CRUZ DE TENERIFE

Ministerio de Cultura 2010

INFORMACIONES Y NOTAS DE LA VIDA LOCAL

Cabildo Insular

Sesión de la Comisión Gestora

Bajo la presidencia del señor Fuentes García celebró ayer sesión la Comisión Gestora del Cabildo Insular.

Asistieron los señores García Feo, Batista Rojas, Arencibia Montesdeoca, Rodríguez, Llombet, Pérez Izquierdo, Menéndez Rodríguez, Monares Llovera y Oramas y Díaz-Llanos.

Se adoptaron los siguientes acuerdos:

Aprobar las normas propuestas por la ponencia de personal relacionadas con la concesión de licencias por enfermos a los funcionarios insulares.

Conceder anticipos reintegrables de sus cartillas de la Caja de Ahorros a los procedentes de la Casa de Huérfanos que se han incorporado a las tropas de Falange que han marchado al frente: autorizándose a la Presidencia para que conceda alguna donación en ropas a los mismos.

Aprobar las instrucciones propuestas por el señor Consejero Inspector de los Establecimientos de Beneficencia de esta capital, para la concesión de matrículas y libros a los ex asilados que vienen cursando estudios en distintos centros de esta capital.

Aceptar la designación de don Francisco González Palenzuela para la recaudación del impuesto de cédulas personales del pueblo de los Silos.

Abonar certificaciones de obras realizadas en la Delegación de Hacienda y en el camino vecinal de Garachico al pago de San Juan del Reparo.

Reintegrar en su destino al portero de los Establecimientos de Beneficencia, don Moisés Merino, después de la licencia que le fué concedida para la Península, por haber justificado su actuación durante aquella.

Designar a la Presidencia y consejeros señores Menéndez y Pérez Izquierdo para que formen parte de la Comisión designada por la Junta de Turismo para determinar el lugar de emplazamiento del monumento que se proyecta erigir en la isla al glorioso General Franco.

Auditoría de Guerra

Ejecución de sentencia

Se ha recibido del Gobierno de Burgos la aprobación de la sentencia recaída en la causa seguida por los sucesos ocurridos en Ifni, contra 84 procesados.

Sentencia en la causa por los sucesos de Cabo Juby

Por el Excmo. Sr. Comandante General ha sido aprobada la sentencia recaída en Consejo de Guerra de oficiales generales, que falló la causa tramitada por el delito de rebelión, contra el alférez don Juan Gijón Rodríguez y catorce más.

Se condena por el delito consumado de rebelión militar, al alférez don Juan Gijón Rodríguez; cabo interino Secundino Alvarez Otero; soldados Francisco Culleras, Luis Yébenes Parra, Jesús Rodríguez Romero, José Aguilera Carmona, José Adoana Alcalá, Francisco Morinigo Criado, Antonio Alcalde Ruiz de Austri y Francisco Grijalba Sánchez, a la pena de muerte.

Se condena por igual delito de rebelión militar a los procesados soldados, José María Martín Moragues, Andrés Castelló Albalate, Julián Migueláñez del Rey, Isidoro González Fierro y Antonio Hurroz, a la pena de veinte y cuatro años, cinco meses y diez días de reclusión mayor.

La anterior sentencia ha sido comunicada al Gobierno de Burgos, para su aprobación.

Los sucesos de La Palma

Ha sido elevada a plenario la causa tramitada por los sucesos ocurridos en la isla de la Palma, por el delito de rebelión, contra los guardias de Asalto Francisco Cosme Guerrero, José Herrero Lizana, Ramón Portales y el guardia municipal Valentín García y García, los cuales huyeron al monte a raiz de la llegada del cañonero "Canalejas", permaneciendo huídos, habiendo disparado con armas y arrojado bombas cuando por primera vez se trató de detenérseles y siendo sorprendidos más tarde durmiendo en una cueva, por lo cual se practicó la detención de los mismos sin haber hecho resistencia.

La detención se efectuó por la Guardia civil y Falange.

Juicio sumarísimo

También se sigue juicio sumarísimo contra varios paisanos de Santa Cruz de la Palma, directivos de partidos extremistas, por hechos análogos a los anteriores.

La causa contra los guardias de Asalto y algunas otras han sido elevadas ya a plenario y serán calificadas en el día de hoy por el Fiscal. La celebración de los Consejos de Guerra será a fines de la actual semana.

Notas de sociedad

VIAJEROS

Ayer embarcó para Austria nuestro buen amigo, don Federico Tschusi.

—Ha marchado a la Península y Extranjero, nuestro estimado amigo, don Pedro Alemany Ariza.

BODAS

En breve contraerá matrimonio en esta capital con la distinguida y simpática señorita Dolores Cayol López, nuestro estimado amigo don Leovigildo Márquez.

ESTUDIANTES

En los exámenes celebrados en el Conservatorio Provincial de Música, ha aprobado el segundo año de solfeo, con reválida, después de brillantes ejercicios, el niño Juan Julio Cruz Suárez.

MADRINAS DE GUERRA

Solicitan madrina de guerra los voluntarios Santiago Barrios y Juan González, de la Batería de Montaña de La Laguna.

—Madrinas de guerras, que sean de la Palma, solicitan los artilleros palmeros de la Batería de Montaña, Antonio Candelario Pérez, Manuel Abreu, Lorenzo García Díaz, Justo Concepción, Lorenzo Pérez Martín, José López Rodríguez, Higinio Pérez Sicilia, Domingo López Fernández, Manuel Brito Rodríguez, Emilio García Izquierdo y Victoriano González González.

—Solicita madrina de guerra el soldado Marcos Ariza Gómez, natural de Córdoba, perteneciente a Capitanía de La Laguna.

—Solicita madrina de guerra el soldado Domingo Viera González, natural de Fasnia y perteneciente a Capitanía de La Laguna.

—También solicita madrina de guerra el soldado de Caballería, Rafael Medina Escobar, natural de Huelva, perteneciente a la Sección Topográfica, en La Laguna.

—Solicitan madrinas de guerra, los soldados de Infantería, 38, Sabas García Tuté, Argel Clavijo y José González Caballero, dirección Sección de Destinos.

—Don Rafael Pliego Rodríguez, soldado de la Compañía de Telégrafos, solicita madrina de guerra.

—Solicitan madrinas de guerra los artilleros destacados en la Batería de Paso Alto, Miguel López Martín, Antonio Avila González, Antonio Sánchez Delgado y José Luis González.

NATALICIOS

Con toda felicidad ha dado a luz un niño la joven señora doña Elena Parejo, esposa del teniente de Artillería, don Manuel Logendio Clavijo.

MISA DE REQUIEM

Mañana, sábado, a las 8, se celebrará en la iglesia de las Asuncionistas una misa de Requiem, en sufragio del alma de doña Emilia Duque González.

—Mañana, 24, sábado, a las 8 y media, se celebrará una misa en el Santuario del Santísimo Cristo de Tacoronte en sufragio del alma del joven don José Antonio Noda y Baute, por cumplirse el séptimo aniversario de su fallecimiento.

—Mañana, sábado, día 24, a las 8, se celebrará en la Iglesia de las Asuncionistas, una misa de Requiem, en sufragio del alma de doña Emilia Duque González.

NECROLOGIA

En El Escobonal ha fallecido recientemente la respetable señora doña Rosa Díaz Llanos, madre del corresponsal de LA PRENSA en dicho pueblo, don Aníbal Díaz.

A dicho señor y demás familiares de la extinta acompañamos en su justo dolor.

Junta de Plaza y Guarnición

DE SANTA CRUZ DE TENERIFE

El día diez de noviembre próximo a las diez horas, se reunirá la Junta de Plaza y Guarnición de Tenerife en el Parque de Intendencia de esta Plaza con el fin de adquirir artículos con destino al mismo.

Los pliegos de condiciones técnico-legales que regirán en el concierto de adquisición, el cálculo de necesidades donde figuran los artículos de suministro que han de adquirirse, el modelo de proposición y las muestras que determinan el mínimo de calidad y rendimiento que se exije a los artículos, estarán de manifiesto en el despacho del señor secretario de la Junta sito en dicho Parque de Intendencia, todos los días laborables hasta el día nueve del citado mes de noviembre, desde las diez a las trece horas, a partir del día de la fecha.

La entrega de los artículos adjudicados dará principio al siguiente día de la adjudicación.

Santa Cruz de Tenerife 20 de octubre de 1936.—El capitán de Intendencia secretario, Rafael Navarro.—Visto bueno, El teniente coronel presidente, José Gómez Romeu.

Agencia Ejecutiva de la Recaudación de Hacienda

ZONA DE LA CAPITAL

Anuncio de subasta de bienes muebles

El próximo sábado, 24 del corriente, a las 10 de la mañana, quedará abierta durante una hora la subasta decretada por esta Agencia ejecutiva de los bienes muebles embargados que se relacionan a continuación:

Un despacho madera de haya, compuesto de librería, mesa, sillón y cuatro sillas.—Tasación pesetas 1.300'00.

Otro despacho con igual número de piezas, pesetas 900'00.

Otro despacho, madera de haya, de igual número de piezas, pesetas 1.200'00.

Un dormitorio, matrimonio, madera de roble, compuesto de cama, armario, tocador y dos mesas de noche, pesetas 1.700'00.

Un comedor madera de roble, compuesto de aparador, trinchante, mesa y seis sillas, pesetas 1.500'00, y

Otro comedor, madera de haya, compuesto de iguales piezas que el anterior, pesetas 1.200'00.

En dicha subasta serán admisibles las posturas que cubran las dos terceras partes de la tasación.

El acto de la subasta tendrá lugar en el local donde se encuentran depositados, calle de Porlier (Almacenes de la Vda. e Hijos de A. Yanes), pudiendo las personas que le interesen concurrir a la subasta, entrevistarse con el depositario don Juan Yanes Rodríguez, quien les dará toda clase de facilidades para que puedan reconocer los muebles que se subastan.

Lo que se hace público para general conocimiento.

Santa Cruz de Tenerife 19 de octubre de 1936.—El recaudador-agente, Luis Renshaw.

Sucesos varios

Un joven despeñado

Ayer tarde se despeñó por un barranco, en las proximidades del pago de la Medida, el joven Crescencio Bethencoutr Yanes, de 24 años, vecino del Escobonal.

Fué asistido en la Casa de Socorro de esta capital, apreciándole heridas en toda la cara y otras partes del cuerpo, calificadas de pronóstico reservado.

Otro accidente

La niña Ana Sosa Fumero, de 10 años, con domicilio en la calle de Calvo Sotelo, sufrió ayer una caída, resultando con erosiones en la región malar y una herida en la boca, con pérdida de dos incisivos.

Su estado fué calificado de pronóstico reservado.

Exportación de frutos

Exportación frutera por Tenerife

Día 20.—"Las Palmas", para Amberes, 1755 racimos.

Día 21.—"Ymerethie," Cette, 230 racimos.

Para Marsella, 1571 racimos.

GRAN BAILE

EN EL BARRIO DEL URUGUAY

El domingo, día 25, celebrará la sociedad Círculo de Cultura y Recreo del Barrio del Uruguay, un

GRAN BAILE

de 5 a 9 de la noche y amenizado por la ya famosa orquestina POWER.

ESMERADO SERVICIO DE CANTINA

Lo que se pone en conocimiento de los señores socios por si desean honrarnos con su asistencia en unión de sus distinguidas familias.

La fiesta ha sido autorizada por el Excmo. Sr. Gobernador civil de la Provincia.

Se reserva el derecho de admisión

NO CONFUNDIRSE: BARRIO DEL URUGUAY

Bar «Zanzibar» Dancing

COMPLETAMENTE REORGANIZADO

REAPERTURA, EL SABADO, 24 DE OCTUBRE.

DURANTE EL DIA: CAFE, CERVECERIA, BAR. — TAPAS SURTIDAS.

SUPER-TANGO, desde las seis de la tarde.

Parque Recreativo

A las 6'15 y a las 10, Films Raza presenta la producción hablada y cantada en español,

ORO Y PLATA

Por Carmen Guerrero, Beatriz Ramos, Julio Villarreal, Alfredo del Diestro y Adolfo Girón.

A las 8'15, Metro G. Mayer presenta la producción en español, por última vez,

HONDURAS DE INFIERNO

Por Robert Montgomery, Madge Evans, Robert Young y Walter Huston.

Mañana, la película "Las manos de orla C."

CINE LA PAZ.—A las 8 y a las 10.—Ultimas exhibiciones de la revista,

VAMPIRESAS 1936

Por los artistas Dick Powell y Gloria Stuart.

Royal Victoria

A las 6'30, 8'15 y 10, por última vez, la superproducción española de Paramount Films,

TANGO EN BROADWAY

Una de las últimas geniales del gran artista de la pantalla, Carlos Gardel.

En todas las funciones regirán los precios populares de pesetas 1'50 butaca de entresuelo, y peseta 1'00 butaca de patio.

Mañana, "CHARLIE CHAN EN SHANGAI."

Cine Numancia

CARTELERA PARA LA ACTUAL SEMANA. — PRODUCCIONES DE "CIFESA"

A las 6 y 15, a las 8 y a las 9 y 30:

Miércoles, 21.—"ES MI HOMBRE".
Jueves, 22.—"NOBLEZA BATURRA"
Viernes, 23.—"LA VERBENA DE LA PALOMA".
Sábado, 24.—"MORENA CLARA".
Domingo, 25.—"MORENA CLARA".

CINE AVENIDA

A las 7 y media, estreno del drama en español,

TODA UNA MUJER

Por Clive Brook y Ann Harding.

Atención, Señores:

PARA EL DIA DE FINADOS Y DIA DE TODOS LOS SANTOS

Vendemos los mejores

CRISANTEMOS EN FLOR

en colores variados. Hacemos coronas, cruces y ramos, por encargos.

FLORES, que tenemos en grandes existencias.

BRUNO BEESE

Duggi, 37.—Teléfono, 236

LA LAGUNA: San Benito. Teléfono, 1587

Información de la Isla

LA LAGUNA

Donativos populares

En la casa del señor Poggio y en presencia de las distinguidas damas que forman la Junta de Protección al Soldado, se procedió a abrir, uno de los pasados días, la alcancía popular que, por iniciativa del reputado médico don Sebastián Alvarez Castro, está colocada en la Plaza de la Catedral, frente al Café Central de esta ciudad.

Dicha alcancía contenía noventa y tres pesetas, treinta y cinco céntimos, producto que se destina a costear el desayuno de las fuerzas que prestan servicio en La Laguna.

Las damas que forman la citada Junta hacen una nueva excitación al patriotismo del público para que siga contribuyendo con sus donativos a tan loable fin.

La patrona de los músicos

Se proyecta dar gran solemnidad este año a la celebración del día de la Patrona de los músicos, Santa Cecilia, en el próximo mes de noviembre.

Ya han celebrado reunión los elementos artísticos de esta ciudad con objeto de organizar los cultos en la Iglesia de la Concepción y demás actos en honor de Santa Cecilia.

Festival patriótico deportivo

El próximo domingo, a las tres de la tarde, se celebrará en el campo del Hespérides un festival deportivo con destino a las suscripciones patrióticas.

En el programa de dicho acto figura un interesante encuentro de luchas canarias entre Santa Cruz y La Laguna, tomando parte notables luchadores entre ellos Camurria y el Pollo de las Canteras.

También lucharán esta tarde pequeños "Flechas", que han sido entrenados por el antiguo "as" lagunero, Angelito.

El espectáculo ha despertado gran interés entre los aficionados a nuestro deporte típico, esperándose una gran concurrencia dado el fin patriótico que persiguen sus organizadores.

Teatro Leal

Hoy se estrenará en este Teatro la interesante producción de la Warner Bross por Paul Muni y Bette Davis, "Barreras infranqueables".

Dicha producción se proyectará también en las funciones de mañana y el domingo.

TEJINA

Funciones patrióticas

El próximo sábado, 24 del corriente, a las 8 de la noche, y domingo, 25, a las 4 de la tarde, se celebrarán en el teatro Unión extraordinarias funciones organizadas por Acción Ciudadana y Falange Española, para recaudar fondos que faciliten proveer a dichas instituciones de aquellos objetos que les son indispensables.

Filmófono S. A., la mejor editora española, ha cedido desinteresadamente su magnífica superproducción española, "¿Quién me quiere a mí?", uno de los mayores éxitos de la temporada, y magnífica interpretación de Lina Yegros, Luis Heredia y la pequeña gran actriz Mari Tere, que realiza una depurada labor artística.

Todos, absolutamente todos los servicios, han sido conseguidos sin interés de ninguna clase.

Una hora antes de empezar el espectáculo, la Banda de música de la localidad, y en la plaza del Teatro, interpretará un escogido programa.

LA VICTORIA

Función patriótica

En la pasada semana se celebró en el salón "Cinema Victoria", de esta Villa, una función cinematográfica dedicada a engrosar la suscripción del Ejército, dando por resultado un líquido de 318 pesetas.

Nuestra felicitación a los empresarios de dicho salón, don Luis y don Elías González Ramos, y demás personal que tan desinteresadamente han contribuído a este acto patriótico.

Baile

La sociedad "El Centro", de esta Villa, celebró el pasado domingo un gran baile a beneficio de un acto patriótico que se efectuará en esta localidad como homenaje al Ejército salvador de España.

Flechas

Para la tropa de Flechas se está formando una comisión de señoritas de esta localidad, con el fin de recabar fondos y dedicarlos a dicha agrupación.

Por dicha comisión fué nombrada tesorera la simpática señorita Isabel Rodríguez Marrero, que desde un principio se distinguió por su entusiasmo en tan meritoria labor.

Necrología

En la ciudad de Icod ha dejado de existir el niño Luis Alba Hernández, hijo del practicante de dicha población, don Fernando Alba Carbonell, a quien, lo mismo que a su esposa, significamos nuestro sentido pésame.

Inspección de Primera Enseñanza

CIRCULAR

Deber de esta Inspección es velar constantemente porque las órdenes de la Superioridad se cumplan sin vacilaciones por todos los maestros.

Días antes de la apertura del curso escolar, publicó el Excmo. Sr. Comandante General de Canarias una disposición, reflejo inapreciable de sus íntimos sentimientos cristianos, en la que se ordenaba la reposición de la Sagrada Imagen de Jesucristo en todas las Escuelas nacionales.

Atenta le Inspección, día tras día, a observar e inquirir como el Magisterio cumplimentaba los mandatos de nuestra primera autoridad, puede hoy manifestar con sincera emoción que todos, maestros y niños, padres y autoridades locales, han puesto de su parte cuanto les ha sido posible para que el inolvidable acto de la vuelta de Jesucristo a la escuela revistiera religioso fervor, adecuada solemnidad y sencillez conmovedora.

Esta unanimidad de conducta habrá servido de eficaz ejemplo educativo ante los pueblos, haciendo renacer y despertar en algunos sus adormecidas creencias religiosas.

Pero Cristo no ha podido reaparecer en la sala de clases como un símbolo inerte, sin contenido y sin vida. Su divina presencia ha de animar, ha de nutrir y ha de dar forma a todas las actividades escolares. No debe existir disciplina escolar ni manifestación de conducta dentro de la escuela, que no se halle influída y condicionada por un peculiar sentimiento cristiano. Además, no solamente se llevarán a los programas escolares las doctrinas de nuestra Santa Religión para tratarlas de una manera puramente teórica. Esto no basta; es preciso instaurar en la vida del niño, dentro y fuera del recinto de las clases, las austeras y salvadoras prácticas del dogma que predicó nuestro Divino Maestro, único modo de que la Religión penetre en lo más íntimo del ser, realizándose una inconmovible educación religiosa.

Esta Inspección cuidará preferentemente en sus visitas, de comprobar si se cumplen las normas anteriormente expuestas, siendo inexorable en la aplicación de las sanciones tomadas contra los que descuiden el cumplimiento de aquélla.

Santa Cruz de Tenerife, 22 de octubre de 1936.—La inspectora-jefe, Susana Villavicencio.

RON "La Rueda"

El mejor Ron de Cuba **Exija siempre esta marca**

¿Sabe usted lo que representa COCINAR CON COK?

UN GASTO DE 5 A 10 PESETAS AL MES,

Es decir: Un ahorro de 20 a 40 pesetas

SOBRE EL COCINAR CON GAS O CON PETROLEO.

RECUERDEN QUE:

EL COK ES MUCHO MAS ECONOMICO QUE EL GAS Y EL PETROLEO. NO ES PELIGROSO.

NO PRODUCE HUMO, NI GASES, NI ENSUCIA, TODO INCONVENIENTES NATURALES DEL CARBON DE PIEDRA. DA MAS CALORIAS QUE ESTE, Y, NO OBSTANTE, SU PRECIO ACTUAL ES

50 por ciento más barato

Infórmese en los almacenes de la UNION ELECTRICA DE CANARIAS S. A. (en la Central Eléctrica o en la Fábrica de Gas.)

VEAN LAS COCINAS ECONOMICAS QUE VENDEMOS A PRECIO DE COSTO, A TITULO DE PROPAGANDA.

Ministerio de Cultura 2010

Futbol

Expectación por el Tenerife-Unión del domingo

Ha sido suficiente el que se anuncie un encuentro entre el Tenerife y el Unión, para que los corrillos deportivos, últimamente oscurecidos, se animen y comiencen a tratar de temas futbolísticos y cábalas y conjeturas sobre los jugadores, ficheos y sobre todo del encuentro entre azulblancos y azulgranas.

Siempre los partidos entre estos calificados rivales han despertado verdadero interés, tanto por reunir ambos conjuntos notables "ases" isleños, como por la nivelación de fuerzas, que hace difícil señalar un favorito.

El partido Tenerife-Unión será tan interesante como los que ambos conjuntos han librado repetidas veces. Son partidos en que algunas veces no brilla la calidad de juego, pero donde siempre abunda la emoción y el interés.

Los jugadores se han venido preparando con tesón, y ambos cuadros se alinearán con los mejores elementos.

En torno al homenaje a Ricardo Zamora

En nuestra edición de ayer dimos a conocer el nuevo proyecto del entusiasta presidente del Unión, don Pío Ojea, sobre celebrar un festival deportivo a la memoria de Ricardo Zamora, y cuya recaudación se destinaría parte para engrosar las suscripciones patrióticas y la otra parte para nuestra Federación de Fútbol.

No dudamos ni por un momento de lo que ahora es sólo un proyecto de un verdadero deportista y que sabe reconocer los méritos de las figuras que conquistaron el prestigio futbolístico de España, se convierta, en fecha próxima, en una realidad; y no dudamos tampoco en que los Clubs locales presten su decidida colaboración a este proyecto tan plausible como elogioso.

Un homenaje a Ricardo Zamora es un homenaje al fútbol español. Zamora, el llorado guardameta, es en sí toda la historia del fútbol hispano, el hombre que, a través de una veintena de años, supo pasear con orgullo el nombre de España por todos los Stadiums del mundo.

El Athlétic de Las Palmas quiere jugar en Tenerife

Reproducimos la carta que la directiva del Athlétic Club de Las Palmas envió a la del Unión, gestionando un partido con finalidad patriótica:

"Señor presidente del Unión: Tenemos el honor de dirigirnos a usted, con el fin de rogarle vea si es posible concertar un partido con el Club de su digna presidencia. En caso de aceptar, este equipo se desplazará con los mejores jugadores de la Península que en la actualidad se encuentran en esta.

Las condiciones por nuestra parte es que pueden organizar el partido con cualquier fin benéfico, y por lo tanto nos desplazaremos por los gastos, o sea importe del viaje y hotel.

En caso de aceptar, nuestra alineación será la siguiente:

Pérez; Mesa, Chife; Perico, Díaz, Paquilli; Pepín, Ruano, Sinforiano, Déniz y Pons.

Los jugadores procedentes de los equipos peninsulares son Pérez, Paquillo y Déniz, del Hércules de Alicante; Pepe Mesa, del Athlétic madrileño; Sinforiano y Ruano, del Levante, y Díaz, del Betis de Sevilla."

En Valladolid se ha celebrado un funeral a la memoria de Ricardo Zamora

En la Parroquia de Santiago, de Valladolid, se ha celebrado un grandioso funeral a la memoria del que fué guardameta internacional, Ricardo Zamora.

Al fúnebre acto asistieron millares de personas, presidiéndolo todas las autoridades civiles y militares de Valladolid.

El funeral lo organizó el conocido periodista deportivo, Manuel Domingo, "Rienzi", que actualmente colabora en "El Norte de Castilla".

Hilario ha fichado por el Deportivo de La Coruña

Nuestro compañero, Luis Ramos, que acaba de regresar de la Península, nos

ha dicho que el notable jugador canario, Hilario Marrero, ha fichado por el Deportivo de La Coruña, habiendo jugado el domingo último en un partido de campeonato.

PRICE
GIMNASIO

Retrospectivas

Recuerdos de mi vida

Por Ricardo Zamora

PREPARATIVOS PARA JUGAR CON FRANCIA.—UNA CONTUSION SIN IMPORTANCIA, QUE TRAJO COLA.—UN PRIMER TIEMPO DE DOMINIO ESPAÑOL, PERO DE JUEGO FLOJO.—LA SEGUNDA PARTE, BRILLANTISIMA, CON SEIS TANTOS PARA EL MARCADOR. — MI INTERVENCION FINAL, DESAFORTUNADA.—...¡Y EL BANQUETE!

Antes del mes el seleccionador nacional nos convocó en Zaragoza para contender con la representación francesa. El ala izquierda del Español no podía jugar, y Mateos optó por llevar a los donostiarras Bienzobas y Yurrita, interior y extremo, que estaban en excelente forma.

Dos días antes del match celebramos un entrenamiento de conjunto en la ciudad de los Sitios, y durante él yo me lastimé levemente una mano. Quiero decir que me resentí como de un golpe o lesión anterior; pero la verdad es que yo no recordaba de ninguna contusión en aquel sitio. Más tarde dije lo que me pasaba, y, reconocido superficialmente, quitaron toda importancia al accidente, y como yo estaba deseando salir al campo a jugar el partido internacional, no le dí la menor importancia a la cosa. Hago hincapié en este, al parecer, nimio detalle, porque de él arrancan una serie de actuaciones mías menos que regulares, que yo mismo no sabía explicarme, que luego no pude justificar, que nadie se ha explicado tampoco más tarde y por las que la Prensa me censuró bastante. Sólo al cabo de muchos meses (muy recientemente), quejándome un día de un dolor como de nervios en la misma mano, el doctor Oller me reconoció y pudo apreciar con los Rayos X una fractura de uno de los huesos del metarcapo, que se había consolidado ella sola. A nadie me he quejado ni he querido decírselo; pero ahora que viene a cuento lo dejo escrito, como descargo íntimo por los fallos contra los ingleses, que al primero que le parecieron absurdos fué a mí mismo. No quiero adelantarme, sin embargo, a este partido, puesto que voy a tratar de poner en orden algunos de los recuerdos del encuentro de Zaragoza, donde, por cierto, lo poco que hice no lo hice a satisfacción del público... ni mía.

Aunque el campo de Torrero no tenga la magnificencia de un estadio, el cuidado escrupuloso de los directivos le había transformado en cuanto a ello es posible. La pista estaba en buenas condiciones y la entrada fué soberbia. De Barcelona y de Madrid acudió numeroso contingente de aficionados, que contribuyeron a dar a la ciudad un animadísimo aspecto.

Nosotros no temíamos sinceramente demasiado entonces a los franceses en un campo español. Estoy por asegurar que todos pensábamos que se trataba de un partido fácil, pero no tanto.

El recibimiento a los rivales había sido apoteósico, a tal punto, que los galos estaban maravillados del carácter de la gente aragonesa.

Nosotros, sometidos a la vigilante mirada de Mateos, no salimos antes del partido sino para ir al campo, una hora antes de la anunciada para la pelea.

Minutos después de la hora anunciada salieron los franceses al terreno, capitaneados por Wallet, e inmediatamente les seguimos nosotros. Casi estoy por decir que la gentileza del público llegó al extremo de aplaudirles a ellos más que a nosotros.

Bajo las órdenes del árbitro, el británico Prince Cox, se alinearon los equipos de la siguiente forma:

Francia: Henrie; Wallet, Bertrand; Dauphin, Banide, Villaplane; Dutheil, Lieb, Nicolás, Vennante y Galley.

España: Yo; Quesada, Quincoces; Prats, Marculeta, Peña; Lazcano, Goiburu, Rubio, Bienzobas y Yurrita.

Desde el comienzo nuestros medios apretaron con mucho ímpetu. Los galos, a poco de empezar, iniciaron un juego violento. Con esto, lo único que consiguieron fué exasperar más a nuestros jugadores, que se lanzaron a un ataque a fondo. Marculeta llevó el avance, perfectamente dibujado, para ceder el balón a Lazcano, quien entró muy tangente al marco. La pelota obligó al portero a saltar, pero el hombre lo hizo tan a destiempo que se fué por encima, y Yurrita, que venía al remate por el lado contrario, sólo tuvo que empujarla con la cabeza para colocarla en la red, y por si fuera poco, Bienzobas no concluyó la carrera hasta meterse dentro del marco, con supuesto, con el balón, para que el goal no ofreciera dudas. El público premió la jugada con una espléndida ovación.

Animados por el éxito tanto como por los aplausos, los nuestros se animaron más. Los franceses fueron castigados con un penalty, que Quesada se encargó de... mandar fuera de la red.

Continuó el dominio nuestro casi todo el primer tiempo. Los delanteros parecían tan seguros del resultado, que no se molestaban demasiado. En una escapada de Goiburu, en la que éste le puso la pelota en los pies a Rubio, el centro aprovechó el magnífico pase para rematar con la izquierda un enorme tiro cruzado que le pasó al portero por delante de las narices, sin que el hombre se enterara de la violencia del "regalo".

Con dos tantos a cero terminó el primer tiempo, tributándosenos una ruidosa ovación.

El tercer goal de la jornada memorable fué de Rubio, de esos que acreditan a un hombre de tranquilidad y sangre fría. A los diez minutos, toda la vanguardia avanzó admirablemente unida. Bienzobas esquivó a Wallet, que quedó en tierra, y entonces cedió la pelota a Rubio, que, luego de burlar al guardameta, que hizo una salida inoportuna, remató colocando exactamente el esférico junto al poste. Y parece que el balón fué como medido, porque el otro defensa, viendo la salida del portero, se había colocado en el marco en aquel espacio por donde necesariamente debía pasar el shot. Y por allí pasó, sin que el portero pudiera evitarlo.

A partir de este instante el equipo francés jugó valientemente, pero a la deseperada, pero eran incapaces de contener la ofensiva desencadenada por los rojos. Wallet le puso una de sus conocidas zancadillas a Lazcano, y tuvimos un segundo penalty. Esta vez le disparó Bienzobas y, más seguro que Quesada, envió la pelota a la red. ¡Cuarto goal!

Siguió una exhibición maravillosa, sin violencias. El quinto tanto fué un centro enviado por Yurrita y que Rubio dejó pasar a propósito para que Goiburu, mejor colocado que él, rematara un tiro raso, imparable.

Los nuestros iban superándose de momento en momento, y vino el sexto goal a los treinta minutos de partido: fué un pase de Prats a Marculeta, quien adelantó el esférico a Rubio para que éste, de un sorprendente disparo, mandara la pelota a la red. El séptimo, pocos minutos después, lo preparó el mismo Rubio, que llevó la jugada para pasar al extremo en plena carrera. Yurrita entró sobre la marcha, y Goiburu remató también sin detenerse un tiro fulminante, que el guardameta debió ver entrar con asombro.

Por fin, cuando faltaban cinco minutos para terminar, Goiburu corrió para pasar adelantado a Lazcano, quien se internó con ánimo de entrar también su tanto, pero muy marcado, sólo pudo, ya cerca de la línea de kick, centrar hacia atrás para que Rubio, que venía corriendo tras él, empalmara un tiro raso, que cruzó la puerta como un rayo, y fué nuestro último tanto.

Dos minutos antes de concluir entré yo en juego y con escasa fortuna, por cierto. El interior derecha Lieb se escapó y consiguió esquivar a Quincoces. Luego cruzó la pelota al interior izquierda Vennante, que en plena carrera me disparó un shot fuerte. Me tiré, pero sin fe. Pesaba en mí la idea de los ocho tantos que teníamos, y el temor de hacerme daño en la mano que me dolía. Por eso la estirada fué tan rara, que algunos hasta la calificaron de camelo. Y el balón se me escapó y los franceses consiguieron "salvar el honor" con aquel tanto.

Nos despidió el público con una ovación, en la que hubo algunos siseos para mí. ¡Qué le vamos a hacer!

Por la noche se celebró un aparatoso banquete oficial, con sus protocolarios discursos.

Natacion

El match entre el Toscal y el Price en el Balneario

Los jóvenes nadadores del Toscal y del Price, se enfrentarán, como hemos anunciado, en la piscina del Balneario, el próximo domingo por la mañana.

Todos los muchachos se vienen preparando con gran entusiasmo. Los del Price para su primera presentación y los del Toscal para confirmar la excelente impresión que causaron en su debut frente al C. N. Balneario.

Ayer nos fué facilitada la lista de ambos clubs, que será la definitiva, salvo imprevistos de última hora.

100 metros braza

Tomás Márquez (Toscal).
José Vallino (Price).
Norberto Díaz (Toscal).

100 braza segunda serie

Eduardo Brito (Toscal).
José Segovia (Price).
Esteban Fernández (Toscal).

100 metros libre

Pablo Matos (Price).
Alberto Braum (Toscal).
Juan Cruz (Toscal).
Rafael Molina (Price).

Segunda serie

Luis Espinosa (Toscal).
René Fresco (Price).
Gregorio Abreu (Toscal).

Tercera serie

Manuel Montero (Toscal).
Juan Rodríguez (Price).
Juan Díaz (Toscal).

100 metros espalda

Pablo Matos (Price).
Juan Alamo (Toscal).

El Club Natación Balneario completará el programa con varias pruebas entre sus elementos, que daremos a conocer tan pronto sean acopladas.

Chargeurs-Réunis

Servicio frutero a Francia
Carga general.--Pasajes

PROXIMAS SALIDAS

PARA DIEPPE
Vapor "SAN CARLOS" ..... 9 de octubre
" "SAN CARLOS" ..... 2 de noviembre

PARA BURDEOS Y NANTES
PARA BURDEOS
" "ASIE" ..... 26 de octubre
PARA LA COSTA OCCIDENTAL DE AFRICA
" "FOUCAULD" ..... 28 de octubre

Para informes: HARDISSON HERMANOS.--Villalba Hervás, (antes Tigre), 1.

Compañía Trasmediterránea
SERVICIO INTERINSULAR
SALIDAS DE ESTE PUERTO EN LA PRESENTE SEMANA

Jueves, 22.—FUERTEVENTURA — A las 24.—Para Las Palmas
Viernes, 23.—VIERA Y CLAVIJO — A las 24.—Para Las Palmas
Sábado, 24.—GOMERA — A las 22.—Para La Palma, Valverde y San Sebastián.
Sábado, 24.—VIERA Y CLAVIJO — A las 24.—Para Las Palmas, Arrecife, Gran Tarajal y Puerto de Cabras.
Domingo, 25.—FUERTEVENTURA — A las 24.—Para Las Palmas

Oldenburg Portugiesische Dampfschiffs-Rhederei
Para HAMBURGO y BREMEN
Saldrá de Santa Cruz de Tenerife el próximo viernes, día 23 de octubre de 1936, el vapor frutero alemán,
"TENERIFE"
admitiendo fruta bajo y sobre cubierta.
Para más informes: JACOB AHLERS, teléfono 1140.

Yeoward Line
Salidas para Liverpool
Octubre 17, sábado. Vapor "AGUILA"
24, sábado. Vapor "ALCA"
Para informes: Richard J. Yeoward.
García Hernández, 43.

Calcarium de MORSE
MARCA JUPITER

PARA pintar toda clase de edificios, tanto en el INTERIOR como en el EXTERIOR, con colores brillantes y permanentes higiénicos, lavables y resistentes á la intemperie, empléase la pintura al agua llamada Destemple "CALCARIUM de Morse"—LAVABLE é HIGIENICA.

Se Vende en latas conteniendo 5 lbs. y en tambores de hierro conteniendo 112 lbs. y 50 Kilos.

Vendido por:—
JUAN P. ALBA, SANTA CRUZ DE TENERIFE.
ASENSIO AYALA, Drogueria, SANTA CRUZ DE TENERIFE.
ANTONIO ESPINOSA, Drogueria, SANTA CRUZ DE TENERIFE.
ANDRES RODRIGUEZ GONZALES, Dr. Allart, Numero 27, SANTA CRUZ DE TENERIFE.
VIUDA É HIJOS DE AURELIANO YANES, Puerto de la Cruz, y Guimar.

"JUPITER"
MARCA REGISTRADA

No es legítimo si no lleva el nombre "CALCARIUM de Morse" y la Marca de Fábrica "Jupiter."

Fabricantes:—A. T. MORSE SONS & CO. LTD., LONDON, E.13, INGLATERRA.

REGALO

MAQUINAS SINGER PARA COSER

La Compañia SINGER de máquinas para coser, en su deseo de tener perfectamente atendidas a su clientes y hacer más patente uno de los puntos de su "SERVICIO SINGER", ha decidido, a partir de esta fecha, REGALAR a toda persona que posea una maquina SINGER, sea de una u otra clase, y sin que importe la fecha en que fué adquirida, UN CUPON para la REPARACION GRATUITA de dicha máquina, valedtro por seis meses.

Si posée usted máquina SINGER, tiene derecho a ese CUPON, mediante el cual se ahorrará las 20 o 25 pesetas que podía llevarle cualquier composturero insolvente por la reparación de su máquina, y a más, tendrá la garantía de que en ella no tocan manos inexpertas, que en ocasiones obligan a reparaciones frecuentes y costosas.

Solicite usted este CUPON-REGALO en cualquier tienda SINGER o Agente de la Compañía y se ahorrará pesetas.

COMPAÑIA "SINGER" DE MAQUINAS PARA COSER
Dirección para España: Edificio Singer. Avenida de Menéndez Pelayo, 67. MADRID
Diección de la Tienda Singer en esta población: Capitán Galán, 42, o en La Laguna, calle de Herradores, número 53.

FINLAND SYD - AMERIKA LINJEN
SERVICIO QUINCENAL DE BUENOS AIRES, SANTOS, RIO DE JANEIRO, VICTORIA, PARA TENERIFE

VAPORES	Salida de Buenos Aires	Llegada a Tenerife
BORE VIII	17 de Octubre	11 de Noviembre
HERAKLES	7 de Noviembre	2 de Diciembre
ORIENT	15 de Noviembre	10 de Diciembre
ATLANTA	28 de Noviembre	23 de Diciembre
EQUATOR	16 de Diciembre	10 de Enero
AURA	5 de Enero	30 de Enero

Estos buques admiten carga de Buenos Aires para este puerto.
Agentes en Buenos Aires: AGENCIA MARITIMA BASAL S. A. (25 de mayo 252)
Para más informes, dirijirse a su agente en esta plaza: JACOB AHLERS.—Teléfono número 1140.

Ministerio de Cultura 2010

Documento histórico

El Diario del Alcázar

Los veinte primeros días del asedio.--Hubo partidos de fútbol, paseos por la galería y hasta función de circo.--El día 29 de julio comenzaron los sitiados a comer carne de caballo

Por Joaquín ARRARAS

El Alcázar tuvo su diario que se llamaba así: "El Alcázar". Cada día lo encabezaba con un título de filigrana, más o menos florido, según el humor y las perspectivas que ofrecía la jornada, un joven de probada y magnífica te patriótica: Amadeo Roig, secundado por Andrés Marín, que ha hecho las más brillantes oposiciones a la más encumbrada plaza de taquígrafo, cogiendo desde un mechinal en el hueco de la escalera donde se hallaba instalada la radio, las emisiones de Madrid, Lisboa y Sevilla, y en cierta ocasión un discurso de Pemán íntegro.

"El Alcázar" se comenzó a publicar el 26 de julio y salió sin interrupción hasta el día 27 de septiembre. En total, 63 números. Se editaba en una multicopista, y en los comienzos con gran derroche de tirada, que alcanzó 350 ejemplares, pero con la prolongación del asedio hubo que reducirla y en los últimos días por escasez de papel y falta de tinta, con gran apuro se sostenían los cien ejemplares.

Colección única en su género, que las hemerotecas buscarán con codicia. ¡El diario del Alcázar! El periodismo en su expresión más bizarra; verdadera hoja de guerra. Seguir el asedio de los héroes de Toledo, a través de este periódico que todos los días dedicaba unas líneas a "informaciones alcazareñas", es seguir puntualmente las incidencias del cerco y conocer la situación material y moral de los sitiados.

El día 26 de julio nos dice "El Alcázar" que el espíritu es excelente, y pide que se atiendan con entusiasmo y sin quejas las órdenes de racionamiento en alimentación y agua, pues a pesar de los optimismos de la información general, la previsión aconseja ser cautos.

Día 27.—Sólo consigna un cañoneo de artillería enemiga y el vuelo de un avión rojo que les ha obsequiado con ejemplares del "A B C" adulterado de Madrid.

Día 28.—El Alcázar tiene un nuevo morador. Una de las refugiadas ha dado a luz un niño. Actividad de la aviación y de la artillería. Se jugó un partido de fútbol en el patio y hubo canciones a cargo de la juventud.

Día 29.—El periódico canta las excelencias de la carne de caballo. Aseguran que el estofado que han comido es excelente. La carne es substanciosa y de blandura similar a la de ternera. Fué despachada con júbilo y reconocimiento hacia los autores de la idea. Algunos opusieron cierto reparo ilógico. El caballo es animal limpio y pulcro, que no come ni bebe nada que no esté en las mejores condiciones. Su valor nutritivo supera al de las reses bovinas. En el mismo número se recomienda que no se cometan abusos en el gasto del agua.

Día 30.—Visita de aviones. Varios extremistas de Toledo se presentan en el Alcázar en calidad de rendidos. El periódico inserta el siguiente anuncio: Ofrecen trabajo a barbero curioso, todos los huespedes de esta admirable e histórica pensión. Dirigirse a la Redacción o a cualquier tío con toda la barba.

31 de julio.—Paqueo crónico. Continuamos, dice, cada vez con más espíritu y más justificada esperanza. Las galerías del Alcázar se ven animadas por el paseo de muchachas y señoras que son huéspedes de este Palacio.

1 de agosto.—Se elogia a los encargados del servicio de subsistencia para las 1.950 personas que cobija el Alcázar y que son el capitán Cuartero y el teniente de Intendencia, Guadalupe. Se realizan intentos para emitir por radio.

2 de agosto.—Se encarece la necesidad de mantener en el mejor estado de limpieza los evacuatorios, porque así lo exigen elementales exigencias de higiene. Para festejar el día rojo, el enemigo lanzó ayer 132 cañonazos sobre el Alcázar. No ocasionó bajas. En la sección de anuncios, se avisa de la pérdida de una maleta que contenía un traje de teniente de la Guardia civil.

3 de agosto.—Sigue el bombardeo de artillería. En la Administración del diario se encuentran a disposición de quien acredite ser su dueño una pluma estilográfica, dos llaves, un gemelo de camisa, dos crucifijos y una medalla.

4 de agosto.—Más fuego de artillería. La batería, dice, sin cambiar de objetivo, ha cambiado de posición. Esperamos que muy pronto cambie de dueño.

5 de agosto.—El estado sanitario es bueno. Sólo se padecen molestias intestinales, pasajeras. A quienes las padecen, se les recomienda que no tomen más líquidos que el café del desayuno, con lo que se les suministra al organismo el líquido necesario; que coman la carne sin salsa y caso de tener sensación de sed, basta con enjuagarse la boca. Y si con todo esto la molestia no cesara, se les invita a que pasen por el botiquín en solicitud de unas papeletas de subnitrato de bismuto. Se da publicidad al rasgo de la Escuela de Gimnasia, que ha entregado para el servicio general medio kilo de café y un bote de sal. También se dice que el jefe de los falangistas, descolgándose por un balcón, ha podido coger un par de gallinas, huevos, pan y otras vituallas que regaló para los enfermos. Se elogia el buen ánimo y el espíritu de sacrificio como lo prueba el que, a fuerza de brazos, se ha logrado subir por las escaleras del paso curvo un automóvil, para emplear su motor en la molturación del trigo.

6 de agosto.—Por causas ajenas a la voluntad de los redactores, no se publicó periódico este día.

7 de agosto.—Se elogia el rasgo del Guardia civil José Noya, que ha entregado una linterna eléctrica en perfecto uso, para el servicio de sus jefes. Desde hoy, los servicios de aguada sólo se prestarán una vez al día, porque así lo aconseja una elemental previsión. Ayer se realizaron algunos reconocimientos en casas de los alrededores del Alcázar con el más completo éxito. Se anuncia una función de circo, que termina con un campeonato de lucha greco-romana (peso caballo) y un fandango estilo carioca.

8 de agosto.—Continúa el reconocimiento de algunas casas próximas al Alcázar, respetándose los ajuares y apoderándose de los víveres que son entregados para los enfermos. El capitán Vela ha proyectado la fundación de una Hermandad-Asociación de Defensores del Alcázar de Toledo. El periódico publica el reglamento. La Hermandad tendrá por misión mantener vivos y fuertes los lazos tan estrechamente anudados en el sufrimiento.

9 de agosto.—Bombardeo por la aviación. Algunas de las bombas eran de 50 kilos. Ataque con granadas de gases lacrimógenos. Las pruebas fueron sufridas con el habitual buen espíritu. En la Administración ha entregado un guardia una moneda de cinco pesetas que está a disposición de su dueño. El guardia José Alvarez Gómez, solicita un biberón para un niño.

10 de agosto.—Fuertes ataques de la aviación y de la artillería enemigas soportados con excelente temple. Se publica una relación de distinguidos durante el ataque mixto de ayer. Guardias civiles a las óredenes del comandante don Pedro Méndez. Tropa de la Academia a las órdenes del capitán don Angel Frejo. Como muy distinguido, se nombra al cabo de la Guardia civil José Paniego.

11 de agosto.—Día bastante tranquilo. El coronel Moscardó, ordena que quedan terminantemente prohibidas las conversaciones con el enemigo o con cualquier clase de personas que se acerquen a los puestos con tal objeto, y que serán recibidas con fuego. Todo el que propale una noticia, favorable o no, está obligado a manifestar claramente la persona o el medio por los que haya llegado a su conocimiento, con objeto de comprobarlo en caso necesario.

12 de agosto.—Paqueo persistente. Los soldados de Caballería Alfredo Molina y de Infantería Máximo Gil, han entregado para la enfermería un jamón y tres gallinas. Que cunda el ejemplo, dice el periódico.

13 de agosto.—Ayer terminó el animado paseo de las galerías con unos chupinazos del 10'5 que continuaron hasta el número de cuarenta y dos. Se vuelve a insistir en la necesidad de que se atiendan puntualmente las prescripciones sobre higiene y evacuatorios.

14 de agosto.—Fuertes bombardeos que coincidieron con las horas de las comidas. Provocaron incendios. El coronel Moscardó prohibe la salida sin permiso del mando a efectuar registros en las casas y lugares fuera del recinto que guarnecen nuestras fuerzas, pues peligra la vida de quien lo intente.

15 de agosto.—Mayor bombardeo que el día anterior. Los disparos son recibidos con indiferencia. Se han habituado a ellos hasta las mujeres y los niños. Se hicieron comentarios en relación con la solemne fiesta de hoy. Se hace constar con alegría, que hasta ahora no se ha producido una sola defunción, ni aun por enfermedad, debido al buen espíritu que domina a la población y fuerzas del Alcázar.

Noticias de ayer del Extranjero

EL CERCO DE MADRID

Nueva York, 22.—El general Asensio, jefe de los rojos madrileños, trata de formar un frente de dieciséis kilómetros para detener el avance nacionalista por el suroeste, habiéndose incorporado a las milicias heterógeneas del marxismo, los llamados "milicianos de cuello blanco", es decir los empleados madrileños y los funcionarios reclutados por el Gobierno en su último esfuerzo defensivo.

El Gobierno de Madrid está haciendo ver a los Soviets que lo más necesario para los defensores de la capital son las municiones y espera que los rusos se las envíen.

Un violento bombardeo en el sector de Illescas se ha dirigido principalmente sobre la carretera de Madrid a Aranjuez, destrozando la estación de Castillejos a unos quince kilómetros de esta última ciudad.

Ayer fué realizada sin dificultades la toma de Navalcarnero, donde se apoya ahora el extremo oeste del frente nacionalista.

Un tren que llegaba cargado de milicianos fué atrapado en un túnel, cerca de Robledo de Chavela, por medio de explosiones de dinamita, quedando el convoy detenido y esperando los nacionalistas la salida de los rojos para capturarlos.

Fugitivos españoles llegados de París afirman que el cerco de acero sobre Madrid se cierra por momentos y que el sitio de la capital es cuestión de horas.

Se sabe que en una reunión de los señores Largo Caballero, jefe del Gobierno, Alvarez del Vayo, comisario de Guerra y Asensio, general de los rojos, se apreció la gravedad de la situación, evidenciándose la desconfianza en el éxito por la desmoralización e indisciplina de los milicianos que acatan muy difícilmente las órdenes del alto mando.

En todos los frentes próximos a Madrid han comenzado a librarse batallas en las que los rojos llevan la peor parte.

Los ataques de los nacionalistas se dirigen ahora al Escorial, punto estratégico para consolidar el avance.

Personas que se encuentran en Francia, procedentes de Madrid, de donde a duras penas lograron salir en estos días, han asegurado que la población madrileña es partidaria de la entrega de la ciudad, para evitar daños y víctimas.

Ha llegado a la capital española el presidente de la Cruz Roja Internacional con objeto de realizar las gestiones necesarias para impedir que los comunistas hagan de las suyas al aproximarse el Ejército a Madrid.

FALANGE ESPAÑOLA EN BUENOS AIRES

Nueva York, 22.—Ha llegado a Buenos Aires uno de los jefes de los falangistas españoles, el señor Moreno, quien va a organizar en aquella capital las centurias de Falange entre los españoles residentes en la Argentina.

También lleva la representación del Gobierno de Burgos para organizar los envíos que los súbditos españoles en Sudamérica hacen a sus compatriotas los nacionalistas que luchan en las huestes del general Franco.

FRANCO HA SALVADO A ESPAÑA DE UNA REVOLUCION COMUNISTA

Berlín, 22.—Un periódico belga publica una información sobre los acontecimientos de España y dice que Moscu tenia preparada una revolución comunista que había de estallar en la nación española a finales del mes de julio.

Afirma que en Barcelona se habían ya formado milicias compuestas de varios millares de extranjeros extremistas, integradas por franceses, rusos y mejicanos.

Dice el periódico que el general Franco tuvo conocimiento de lo que se proyectaba y por ello acaudilló un movimiento militar nacionalista con objeto de adelantarse a los rojos e impedir los horrores del comunismo ruso.

Asegura por último que en documentos encontrados en diversas capitales que han sido ocupadas por los nacionalistas, se comprueba la organización y alcance del proyectado movimiento revolucionario fraguado por agentes soviéticos.

EL CANJE DE REHENES

Berlín, 22.—El periódico inglés "Evening New" dice que a su juicio es muy difícil el canje de rehenes en España, iniciado por Inglaterra, por no existir en Madrid un Gobierno regular.

Otros periódicos dicen que el director del Gobierno de Madrid es el representante judío del Gobierno ruso, Rosemberg.

DICE "LE FIGARO"

Berlín, 22.—Refiriéndose a las notas rusas sobre no intervención y a sus denuncias contra Alemania, Portugal e Italia, el diario francés "Le Figaro" dice quos los esfuerzos de Rusia en pro de la no intervención en España son ridículos e hipócritas, pues si hay un país que debe callarse sobre la ayuda a los combatientes españoles ese es Rusia.

LA PEQUEÑA ENTENTE

Berlín, 22.—Ha llegado a Yugoeslavia el primer ministro rumano, Tartaresco, con objeto de conferenciar con el Gobierno yugoeslavo sobre cuestiones exteriores.

En los círculos diplomáticos se rumorea que es muy posible que la Pequeña Entente secunde la actitud de Bélgica en su repulsa al comunismo y a los pactos con los Soviets.

EL CONDE CIANO EN BERLIN

Berlín, 22.—Ayer se cambiaron visitas entre el conde Ciano y el ministro del Exterior del Reich, barón Von Neurath.

Por la noche ambos ministros comieron juntos en uno de los principales hoteles berlineses.

Por la tarde el conde Ciano asistió a un festival hitleriano en el Palacio de los Deportes, al que asistieron veinte mil camisas pardas.

"Il Giornale" dice que la entrevista de Ciano y Neurath tiene gran importancia para Europa.

Agrega que Italia y Alemania no buscan pactos para seguir una política perturbadora de bloques, sino que tratan de afianzar la seguridad por medio de una mutua inteligencia.

ACCIDENTE DE AVIACION

Nueva York, 22.—El piloto aviador peruano, Alfredo Silva, pereció carbonizado al caer su avión sobre un hangar, envuelto en llamas, amenazando propagarse el fuego a nueve aparatos.

Después de grandes esfuerzos se logró localizar el incendio impidiendo la destrucción del hangar y de los aviones que en él se guardaban.

Gacetillas

Ha sido nombrado director accidental del Instituto Nacional de Segunda Enseñanza de esta capital, el catedrático de Ciencias físicas naturales, don Basilio Francés, que venía desempeñando el cargo de secretario.

—Ha sido confirmado en su cargo de vice-director del referido Centro, el profesor de Francés, don Vicente Bonnet Martínez.

—Se nombra secretario del Instituto, con carácter interino, al jefe de negociado del mismo, don Fernando Montorio.

0'10 PURGANTE MOLINAS 0'10

REDOMAS PARA FINADOS, en varias clases, se han recibido en la Droguería Piñeiro, Plaza de Weyler, 9, en Santa Cruz, y Herradores, 52, La Laguna.

GAFAS negras, extraviadas desde plaza de toros al Ayuntamiento, pueden entregarla en Rambla General Franco, 25. Se gratificará.

Mañana llegará procedente de Liverpool y escalas, el vapor de la línea Yeoward, "Alca", que conduce 80 toneladas de carga para el comercio de esta plaza.

También conduce de tránsito algunos turistas.

COLCHONES, colchonetas, sobrecamas, cojines, almohadas, rollos etc. Se hacen a medida, en lana, borra de lana, miraguano, plumas, esponjas, algas marinas, heneken, crin vegetal etc. en los estilos americanos y europeo, con muelles interiores, y sin muelles, con caja o bordón, fileteados a la inglesa y en cajón-sommier a la francesa. También se modifican o reparan los usados dejándolos como nuevos. Colchonetas al "minuto" fáciles de transportar para campaña, casas particulares y todos los usos. Gran economía, confección perfecta, prontitud y seriedad, calle de la Noria 17 duplicado.

BOLSA DEL TRABAJO

SE NECESITA cocinera y muchacha para dentro. Ofrecimientos en Campos, 22, segundo, sólo de 8 a 10 mañana.

SE OFRECE sirvienta, para todos servicios, con poca familia. Informes en esta imprenta.

SE DESEA sirvienta para todo, sabiendo cocina y planchar. Hotel Villa Rosario, carretera La Laguna, teléfono 449.

URGENTE.—Se necesita un peluquero de señoras, que sepa hacer la ondulación al agua y que tenga buenas referencias. Pago de 80 a 90 pesetas semanales, y gastos de viaje.—Dirigirse a la peluquería "La Giralda", D. J. Navarro, número 25, Las Palmas.

PARA LAS SEÑORAS

MODISTA.—Alta costura. Confeccionándose sus trajes en mi casa, vestirá con elegancia. Especialidad en equipos para novia. Camisas a medida para caballeros, con magníficos cortes. Clases de corte y confección por el método "El Rápido". Clases a domicilio. Calle de Ferrer, 16, bajos, derecha.

VENTAS VARIAS

MUEBLES.—Se venden todos los muebles y enseres de una casa, entre ellos un dormitorio, compuesto de una cama, armario de tres lunas, coqueta, dos mesas de noche, dos butacas y una silla.—Para informes, dirigirse a prolongación de 25 de Julio, trasera Enrique Wolfson, primera derecha.

SE VENDE un juego de cuarto de estar en poco uso. Razón, Primera Tapicería Alemana, calle José Murphy, 1.

MUEBLES: se venden todos los muebles y enceres de una casa, entre ellos un dormitorio compuesto de una cama, armario tres lunas, coqueta, dos mesas de noche, dos butacas y una silla. Para informes, dirigirse a Prolongación 25 de Julio, trasera Enrique Wolfson, primera derecha.

LABORATORIO CRISTELLYS.—Plaza de San Francisco.

SE VENDE un juego de sala y varios muebles más completamente nuevos, por la mitad de su valor. También se alquilan dos habitaciones con luz agua y retrete en la Rambla Benítez de Lugo, 46.

AUTOMOVIL de 5 plazas, casi nuevo, cerrado se vende. Precio de ganga. También se hace trato por otro de 2 plazas. En esta imprenta informarán.

SE VENDE un juego de sala y varios muebles más, completamente nuevos, por la mitad de su valor. También se alquilan dos habitaciones, con luz, agua y retrete, en la Rambla Benítez de Lugo, 46.

GRAN OCASION.—Se vende máquina de escribir "Remington", modelo 10, tamaño oficina, buen estado de conservación, en 175 pesetas. Imeldo Serís, 94 (a), segunda izquierda.

COCHE para niño, completamente nuevo, se vende a precio ventajoso. Marina, 43, bajo.

MUEBLES, alcoba, comedor, sillones, baño, bidet, radio gramola, nevera corriente y algunos artículos de escritorio, se venden. Santa Rosalía, 48, piso bajo; preferible de 7 a 8 de la mañana.

COMEDOR se vende en la Rambla de Pulido número 63, segundo piso. Preferible de 9 de la mañana a 2 tarde.

En la Comandancia General de Canarias, en esta Plaza, se encuentran detenidos los siguientes despachos radiotelegráficos, por desconocerse la dirección de los destinatarios.

Uno para don Juan Casas, otro para el Presidente del Colegio Pericial", otro para Hospital Civil Santa Teresa, otro para don Alfredo Martín Vara.

LABORATORIO CRISTELLYS.—Plaza de San Francisco.

HUESPEDES. Se admiten en casa particular con pensión completa todo comprendido, 4'50. Buena alimentación y habitaciones amplias y ventiladas.. (Casa de las Tres Muñecas), calle del Castillo, núm. 15, segundo, señor del Fresno.

La niña Juana Pérez González, de 7 años, con domicilio en la calle de San Francisco, 73, fué mordida por un perro, que le causó una herida contusa en el muslo derecho.

CUANDO SU RADIO ya no funciona tan bien como antes, hay que sospechar de una lámpara defectuosa. El simple hecho de que enciende, no es prueba alguna de su correcto funcionamiento. Invitamos cordialmente a todos los poseedores de una Radio, cualquiera que fuese su marca, a comprobar las lámparas de su aparato en nuestro nuevo Provador de Válvulas, de alta precisión. Este servicio es gratuito. CASA KOSMOS. Suárez Guerra, 25.

Con quemaduras en la cara y en el tórax ingresó ayer en la Casa de Socorro Andrés Cabrera Hernández, que una vez asistido en dicho establecimiento pasó a su domicilio.

CASAS EN ALQUILER

SE ALQUILA casa moderna y espaciosa, con todo confort, dos cuartos de baño y hermosa cocina ,jardines y huerto con frondosa arboleda y frutales, sita en las afueras de esta población, inmediaciones del Hotel Quisisana; magníficas vistas, paraje delicioso; puede añadirse el terreno inmediato en la extensión que conviniere al inquilino. Razón, don Antonio Oramas, abogado. Villalba Hervás, 25. Teléfono 1263.

SE ALQUILA casa moderna y espaciosa con todo confort, dos cuartos de baño y hermosa cocina, jardines y huerto con frondosa arboleda y frutales, sita en las afueras de esta población, inmediaciones del Hotel Quisisana; magníficas vistas, paraje delicioso; puede añadírsele terreno inmediato en la extensión que conviniere al inquilino. Dará razón: don Antonio Oramas, abogado. Villalba Hervás, 25. Teléfono 1263.

SE ALQUILA el espacioso hotel de la calle General Antequera, número 8, dotado de todos los adelantos modernos y rodeada de jardines. En la misma casa darán razón.

CASA pequeña o mediana deseo comprar en esta capital. Sitio céntrico. También compraría dos acciones de "Unión Victoria" o "Risco Atravesado". Pago al contado. Dirijanse por escrito a la redacción de LA PRENSA, a F. Morgan, indicando último precio.

SE ALQUILA magnífico chalet, amueblado, en Vista Bella, kilómetro 4, de la carretera a La Laguna, con todo confort, amplio hall, 6 habitaciones, comedor, cocina, cuarto baño, sótano, cuarto de criadas, garaje, jardín, huerta, radio, teléfono, etc. etc. Informan en Imeldo Serís, 63.

SE ALQUILA una casa en la calle segunda, trasera de los Molinos, por el alquiler mensual de 125 pesetas. Tiene agua y luz.

Para más detalles: Salvador Augusto Brito Lorenzo, calle de Imeldo Serís, 15, teléfono 426, de 2 a 3 de la tarde.

VIVIENDA PEQUEÑA, alquílase una en 65 pesetas mensuales, con dos habitaciones, cocina, W. C., patio, jardín, agua y luz, situada en el comienzo de la carretera a Los Campitos, primera casa de la derecha subiendo, después de pasada la caseta de Consumos, junto a la parte trasera del Manicomio. Informarán en la misma.

SE ALQUILA casa en Noria Alta, número 53, en 120 pesetas mensuales. Informarán, Olegario Carmona, Bernabé Rodríguez, 4, teléfono 1065.

SE ALQUILA una casa en la calle de Canales, con varias habitaciones y todo servicio.—Informarán, Olegario Carmona, Bernabé Rodríguez,4, teléfono, 1065.

SE ALQUILA la casa número 25 de la calle de Isla de la Gomera, por el precio de 125 pesetas mensuales.

Para más detalles, Salvador Augusto Brito Lorenzo, calle de Imeldo Serís, 15, teléfono 246, de 2 a 3 de la tarde.

SE ALQUILA una casa de dos plantas recién reparada y pintada con cinco habitaciones y todos los servicios de higiene, etc., en la calle Señor Tribulaciones, número 12. Informes en esta capital su dueño, Carlos Lecuona, Castillo, 19. (Precio módico.)

SE ALQUILA, en el barrio del Uruguay, una casa de reciente construcción, por el precio de 115 pesetas mensuales.

Para más detalles, Salvador Augusto Brito Lorenzo, calle de Imeldo Serís, 15, teléfono 246, de 2 a 3 de la tarde.

SE ALQUILA, en la calle Trasera de Pescadores, junto al grupo escolar, una casa por el precio de 115 pesetas mensuales, con agua a presión y luz.—Para más detalles, Salvador Augusto Brito Lorenzo, calle de Imeldo Serís, 15, teléfono, 426, de 2 a 3 de la tarde.

PISOS Y HABITACIONES

SE ALQUILAN varias habitaciones independientes. Razón, San Francisco, 71.

SE ALQUILAN dos habitaciones, con derecho a todo servicio, en la calle de San Miguel, 91, Santa Cruz de Tenerife.

HABITACIONES amplias y bien ventiladas. También se venden armarios con luna y otros muebles, en perfecto estado de conservación. Informarán, altos de la farmacia "El Negrito", Cruz Verde, número 20.

SE ALQUILA habitación hermosa, amplia y ventilada, y con una gran ventana a la calle y amueblada, se alquila a matrimonio formal sin niños pequeños, derecho a cocina, terraza y cuarto de baño. Precio muy reducido. Casa nueva. Calle Castillo, 15, segundo.

HABITACIONES amplias y bien ventiladas. También se venden armarios con luna y otros muebles en perfecto estado de conservación. Informará altos de la farmacia "El Negrito", Cruz Verde, 20.

SE ALQUILAN dos habitaciones con derecho a todo servicio en la calle de San Miguel, 91.

SE ALQUILAN varias habitaciones independientes. Razón San Francisco, 71.

SE ALQUILAN dos habitaciones con todo el servicio completo.—Razón, calle Isla de la Gomera, 42.

SE ALQUILAN dos habitaciones bien amuebladas a personas serias en casa de familia inglesa. Precios modicos. Méndez Núñez, 5.

SE ALQUILA una habitación con ventana a la calle, para señora o caballero solo. Precio módico. Salamanca, 28.

SE ALQUILA un piso moderno en la calle del Castillo, núm. 21, tercero. Razón Los Campos, 28, esquina Rambla XI de Febrero.

SE ALQUILAN una o dos habitaciones, bien amuebladas, en casa moderna, frente al cuartel de Ingenieros; espléndida vista al mar, a persona seria. Informarán: Relojería Alemana, calle de Candelaria.

PISO BAJO se alquila en Santiago, 30, esquina a San Antonio. Razón en la misma casa.

SE ALQUILAN un piso en la calle prolongación de Galcerán, junto a la clínica del doctor Adalberto Rodríguez López, y otra casa en la carretera de La Laguna, 126; la primera, en 175 pesetas mensuales, y la segunda en 150; dotadas ambas de los servicios necesarios.

Para más detalles, Salvador Augusto Brito Lorenzo, calle de Imeldo Serís, 15, teléfono 426, de 2 a 3 de la tarde.

SE ALQUILA un piso moderno, con espléndida vista sobre la bahía, en la casa número 127 de la calle de Eduardo Cobián—Razón, Doctor Comenge, 26, oficinas.

SE ALQUILA una accesoria en la calle de San José, 33, propia para oficina.

SE ALQUILAN, en casa completamente nueva, dos amplias y bien ventiladas viviendas, con todos los adelantos modernos, en la calle de Suárez Guerra, número 10.—Informes, Imeldo Serís, 62, establecimiento de tejidos de señora Sucesora de Manuel Quintero García.

SE ALQUILA el piso alto de la casa calle Imeldo Serís, núm. 74-34, con amplias y ventiladas habitaciones, precio módico. Para informes enfrente, en la carpintería de Imeldo.

SE ALQUILA un hermoso piso bajo, compuesto de cinco habitaciones, comedor, "hall", patio, cocina, dos cuartos de baño, azotea y una espléndida terraza, con magnífica vista, situada en la Avenida de San Sebastián, número 90, próxima al Puente de Galcerán. Darán razón, en el piso alto de la misma o Norberto Morales Rufino, calle Igualdad núm. 1. Teléfono 874.

SE ALQUILA el entresuelo de la casa núm. 95 de la calle de Imeldo Serís, por el precio de 125 pesetas mensuales, dotado de todas las comodidades necesarias y servicio, como luz, agua y gas. Para más detalles Salvador Augusto Brito Lorenzo. Calle de Imeldo Serís, núm. 15. Teléfono 426, de 2 a 3 de la tarde.

SE ALQUILA el piso alto de la casa número 36 de la calle de Bethencourt Alfonso. Tiene 7 habitaciones y todo el servicio completo. Darán informes, en la calle de los Campos, (Parque Municipal), número 10, piso alto.

SE ALQUILAN habitaciones en la calle tercera del Barrio del Perú. Razón, Dr. Comenge, 26 (oficinas).

SE ALQUILA amueblada una habitación con balcón para la calle, con cocina y cuarto de baño, independiente. Otra habitación con derecho a cocina y cuarto de baño. Para matrimonio sin hijos o persona sola. También se alquila una habitación en la azotea para caballero solo. Calle Castillo, 74, piso alto.

SE ALQUILA una accesoria de la casa núm. 28 de la calle de Imeldo Serís, frente al Teatro, con estantería, la cual se vende al que tome en alquiler la accesoria por el precio de 175 pesetas mensuales propia para toda clase de establecimiento. Para más detalles Salvador Augusto Brito Lorenzo. Calle de Imeldo Serís, núm. 15. Teléfono 426, de 2 a 3 de la tarde.

Ministerio de Cultura 2010

Noticias de primera hora

(INFORMACION RECIBIDA POR LA ESTACION E-A-8-S-A, A LAS ORDENES DE LA COMANDANCIA MILITAR

EL GENERAL ARANDA GOBERNADOR MILITAR Y CIVIL DE OVIEDO

Burgos.—Doce noche.—El jefe del Gobierno español, generalísimo Franco, comunicó al general Aranda que había firmado su nombramiento de gobernador militar y civil de Oviedo y esperaba siguiera colaborando con la mayor valentía y entusiasmo por el triunfo de España.

Inmediatamente se posesionó de su nuevo cargo de gobernador militar y civil y dictó importantes disposiciones que se pondrán en vigor rápidamente, con objeto de poder reorganizar todos los servicios a la mayor brevedad.

En Oviedo se verificó con la mayor solemnidad el acto de izar la bandera bicolor en el Gobierno Militar.

El general Aranda fué entusiásticamente aclamado, repitiéndose durante mucho tiempo los vivas ensordecedores al salvador de España, general Franco y al Ejército patriótico español.

El general Aranda recibió visitas de todas las clases sociales de Oviedo para visitarle por su nombramiento y por su acción heróica en la defensa de la capital asturiana.

DETALLES DE LA CONQUISTA DE NAVALCARNERO

Burgos.—Doce noche.—En la toma de esta importante posición, se causó al enemigo un crecido número de bajas. Entre estas, figuran 200 muertos que recogieron nuestras fuerzas. Además quedaron en nuestro poder 250 hombres prisioneros, con armamento.

El botín de municiones es abundantísimo.

Aunque continúa el recuento, se han clasificado hasta ahora 400 fusiles. El enemigo abandonó desmoralizado las trincheras, huyendo a la desbandada hacia Madrid.

Como ya se dijo ayer, en este frente se consiguió cortar las amarras de un globo cautivo de los rojos.

El globo cayó en nuestras líneas, cuyo piloto y el observador fueron hechos prisioneros.

EL COMITE DE NO INTERVENCION EN ESPAÑA

Londres, 22.—El presidente del Comité de no intervención en los asuntos españoles, lord Plymouth, ha convocado a los miembros del mismo para el viernes, a las cuatro de la tarde.

Espérase que en esta ocasión declarará el representante soviético Maisky, que Rusia no se considera ya ligada al pacto.

La sesión se celebrará aunque no lleguen las contestaciones de Italia y Portugal.

Como es sabido, ya obra en poder del Comité la contestación alemana, muy detallada.

Según comunica el diario "Eveningn News", el Gobierno inglés ha recibido nuevas pruebas que confirman la ayuda que los Soviets han prestado al Gobierno de Madrid, suministrándole carros blindados, municiones y otros elementos desembarcados por el puerto de Cartagena.

El Gobierno inglés parece dispuesto a no permitir que se disuelva la comisión de no intromisión con el fin de que la guerra no se extienda fuera de España.

IMPRESION DE RADIO LONDRES

Londres, 22.—Los nacionalistas en España han conseguido otro extraordinario éxito con la toma de Navalcarnero, verificada ayer por la tarde.

Este pueblo estaba fuertemente fortificado y se consideraba un baluarte inexpugnable por el Gobierno de Madrid.

Sin embargo los rojos no ofrecieron casi resistencia.

Navalcarnero se encuentra a solo 20 millas de la capital, en una de las carreteras principales que afluyen a esta por el suroeste.

Con la toma de Navalcarnero se crea una situación muy difícil a El Escorial, pues será posible a los nacionalistas dar un corte, dejándolo aislado.

Esto parece confirmar que el general Franco ha manifestado que no quiere sea bombardeado El Escorial, sino que sea rodeado hasta que se rinda, al objeto de no destruír el magnífico Monasterio fundado por Felipe II.

Ante el avance de las tropas nacionalistas la desorientación en Madrid es tremenda. Constantemente se verifican manifestaciones en las calles pidiendo al Gobierno rojo que se entregue Madrid sin lucha, para evitar sea vertida más sangre y dado que es inútil toda resistencia.

Las asociaciones obreras también piden que cese la lucha, que ya es inútil.

LA ESTANCIA DEL CONDE CIANO EN BERLIN

(INFORMACION RECIBIDA POR LA ESTACION RADIOTELEGRAFICA DE FALANGE ESPAÑOLA DE LAS J. O. N. S. DE TENERIFE)

Berlín, 21.—El ministro de Relaciones Exteriores de Italia cumplimentó esta mañana a los ministros del Reich.

Por la noche se celebró una gran fiesta de camaradería de la juventud hitleriana de Berlín, y se congregó en el Palacio de los Deportes unos 20.000 jóvenes, asistiendo el ministro italiano, que quizo simbolizar el pensamiento de las juventudes de ambas naciones.

El conde Ciano, que vestía uniforme de general de Milicias, entró acompañado del jefe de las juventudes alemanas, entre explosiones de entusiasmo.

En ancha franja, leíase el lema del Duce: "Juventud conoce una sola solución: nada es imposible." El conde Ciano ocupa la tribuna y pronuncia una breve alocución, expresando la admiración que le causa la juventud alemana.

Expresa su convicción de que las naciones solo pueden contar con su pujante futuro cuando la juventud ofrece su vida en el sentido de responsabilidad cívica.

Habla a continuación el jefe de la Juventudes Alemanas Baldur Von Schirach, quien anuncia su plan, consistente en la creación en Roma y Berlín de un Instituto de formación de jefes de juventudes, que aceptarán recíprocamente jefes de otro país, al objeto de familiarizarlos en el conocimiento de la economía política de las respectivas naciones. Terminado el acto se tributó una cálida manifestación de simpatía al ministro Ciano.

DETENCIONES EN RUSIA

Varsovia, 22.—Las detenciones por orden de los Soviets se extienden al lejano Oriente, alcanzando a numerosos altos dignatarios del Ejército, partido y administración. Entre otros, dícese afectan a secretarios de distritos, altos empleados del ferrocarril Amur, directores de abastecimiento de varias líneas navieras, incluso a los partidarios del mariscal Bluecher.

La creciente independencia de este mariscal, que manda las tropas de la Siberia Oriental provoca malestar en Moscú, que siéntese sin fuerzas suficientes para proceder contra él.

El acorazado "Gilak" sublevose.

Información de Radio Sevilla

Charla del general Queipo de Llano

Sevilla.—Nueve noche.—El general Queipo de Llano comenta ampliamente el parte del Ministerio de Marina de Madrid, que entre otras cosas peregrinas dice que el general Cabanellas pide socorro a Galicia, para seguir resistiendo en Zaragoza.

Resulta que el general Cabanellas, como ustedes saben, se encuentra en Burgos, y la guarnición de Zaragoza está mandada por el general Ponte, que en vez de quedarse quieto ha iniciado una ofensiva, tomando posiciones al enemigo.

Dicen también que han cortado las comunicaciones ferroviarias con Algeciras. ¡Qué va a ser de los hijos de los marqueses de Foronda que hoy salieron para dicha población!

Otra bola. Que en la provincia de Málaga ha descarrilado un tren y que todos nuestros soldados murieron dentro de los vagones. Esto es algo infantil.

Habla de la situación en Asturias, y dice que los mineros son unos sencillos conejos al lado de los machos de Aranda.

En Oviedo hay ahora calma absoluta, y ya saben ustedes que detrás de la calma viene la tempestad.

El parte de Madrid dice que nos han aniquilado otro Escuadrón de Caballería mora. ¡El décimo! ¡Pobre Caballería mora!

Nuestra aviación bombardeó hoy con eficacia el puerto y la plaza de Bilbao.

Por cierto que he hablado hoy con una distinguida señorita que ha llegado a Sevilla y que estuvo presa en Bilbao a bordo de un barco, sufriendo toda clase de vejámenes.

Es admirable la dignidad con que todas las señoras soportaron el cautiverio de aquellos canallas.

En Bilbao circula una copla que se hará dentro de poco tiempo popular, y que dice así:

Todo por 30 dineros
Judas a Cristo vendió.
¡Que Aguirre por 30.000
ha renegado de Dios!

Este Aguirre, hoy presidente del llamado Gobierno vasco, es hombre que comulga y confiesa todos los días. Y, a pesar de ellos, se ha aliado con toda esa canalla marxista.

Por cierto que tengo noticias de que al tratarse en Bilbao si se rendía o no la plaza, se decidió solo por dos votos seguir resistiendo.

Esos dos votos fueron del coronel Piñerúa, que manda el Regimiento de Garellano, y del coronel de la Guardia civil.

Como les huele la cabeza a pólvora, no quieren rendirse.

En Bilbao todo el pueblo sabe que el coronel Piñerúa goza fama de cobarde y que el Regimiento está contra él.

Hace algunas noches me ocupé de la conducta del coronel Villalba, que manda a los rojos de Cataluña.

Cuando estaba aún ante el micrófono se me presentó un hijo de dicho coronel, que está aquí, en Sevilla, diciéndome:

"He oído lo que usted dice de mi padre, y vengo a poner en conocimiento de V. E., que si mi padre ha hecho eso, yo reniego de mi padre."

En el frente de Madrid murió el comandante Ristori, al servicio de los rojos. Este comandante fué el que mandó a pintar los aviones con los distintivos nacionalistas, para volar sobre el Alcázar y engañar a sus heróicos defensores, arrojándoles alimentos envenenados.

Pues bien, hoy he recibido una carta de un teniente de la guarnición de Cádiz, primo del mencionado comandante, en la que me dice que el padre de éste es un dignísimo coronel de Carabineros retirado, en posesión de la laureada, el que había roto todo trato con su hijo, por considerarlo un traidor.

Los rojos iniciaron hoy un ataque sobre Illescas, pero el bravo comandante Barrón, con sus fuerzas, los copó, causándoles 750 muertos y cogiéndoles 250 prisioneros.

En las Navas del Marqués huyeron a la desbandada al primer ataque nuestro, quedando aquél pueblo bajo nuestro dominio.

VARIAS NOTICIAS

DE UN COMPLOT

Hendaya, 22.—Un despacho de Havas dice que el general rojo Riquelme fué fusilado en Madrid por estar complicado en el complot abortado para asesinar a Azaña e Indalecio Prieto.

LA AVIACION

Hendaya, 22.—Los aviones nacionalistas han intensificado en las últimas 24 horas su bombardeo a la capital de España, incendiando en uno de sus "raids" a varios aparatos rojos que estaban en el aeródromo de Getafe.

Uno de los aparatos gubernamentales que salió para perseguir a los nacionalistas fué ametrallado por uno de los caza, cayendo a tierra.

DE UN AVANCE

Hendaya, 22.—El periódico francés "L'Echo de París" dice que en la batalla de Illescas, 200 gubernamentales fueron muertos en menos de una hora. Tal fué, añade, la intensidad del avance nacional.

GOBERNADOR DE OVIEDO

Hendaya, 22.—El general Franco nombró Gobernador Militar de Oviedo al general Aranda, que tomó posesión de su nuevo cargo, dictando urgentes disposiciones en beneficio de la ciudad ovetense.

LA RENDICION DE MADRID

Hendaya, 22.—Los fugitivos de Madrid que han llegado a esta población dicen que el pueblo madrileño se manifiesta partidario de la rendición de la capital, pero que los milicianos se han adueñado de todos los resortes exigiendo a sus dirigentes la continuación de la guerra.

NOMBRAMIENTOS

Lisboa.—Once noche.—Por el Gobierno de Madrid ha sido nombrado subsecretario de Guerra, el general José Asensio.

También se nombra jefe de la División de Madrid al general Miaja.

MARCELINO DOMINGO EN NUEVA YORK

París.—Doce noche.—Ha llegado a esta capital el ex-ministro español, Marcelino Domingo, nombrado embajador en los Estados Unidos.

Le acompaña la propagandista de izquierdas, Isabel de Palencia.

STALIN A LOS E. E. U. U.

Hendaya, 22.—La prensa de los Estados Unidos anuncia la próxima llegada del dictador ruso, José Stalin, para atender a su enfermedad.

Se ignora si el dictador soviético se hospedará en algún hotel o irá a algunos de los hospitales dirigidos por los especialistas de la enfermedad que padece.

Es propósito de Stalin llegar a los Estados Unidos después de las elecciones presidenciales para no causar trastornos a los electores.

UNA INFORMACION MACABRA

Nueva York, 22.—Los periódicos parisienses publican una información macabra, que ha producido profunda impresión.

Dicen los periódicos que durante veinte años un ruso expatriado a raíz de la revolución y que fué oficial del Ejército del Zar, paseaba por París llevando en la mano una caja de violoncello.

Ultimamente la policía descubrió que en dicha caja no llevaba el ruso ningún instrumento, sino el cadáver de un niño pequeño, momificado, probablemente hijo suyo.

El ex-oficial zarista se llamaba conde de Kerhoff, era muy pobre y vivía en una pequeña casa de los suburbios parisienses.

BUSCANDO A UN ASESINO

Nueva York, 22.—Los gendarmes franceses realizan pesquisas para dar con el paradero de un hombre que ha dado muerte en diversas ocasiones a seis campesinos, en un poblado de los Alpes.

LAS ELECCIONES DEL PERU

Nueva York, 22.—Noticias oficiosas afirman que a pesar de la mayor votación obtenida por el candidato izquierdista del Perú, señor Eguiguren, dicho candidato será descalificado.

Se cree que el presidente saliente, señor Benavides, continuará al frente del Poder Ejecutivo peruano.

Con motivo de la excitación producida por las elecciones grupos de paisanos armados atacaron un arsenal y un cuartel, siendo repelido el ataque por las fuerzas y practicándose numerosas detenciones.

Desde El Escorial

Mientras se acercan las tropas nacionalistas

"Es imposible contener el avance", dice un miliciano que regresa del frente

El Escorial, 22.—El enviado de United Press comunica las siguientes impresiones:

En esta población corrió la noticia de que las tropas gubernamentales habían recuperado Illescas, obligando a retroceder a los nacionalistas.

—No es cierto, me dijo un miliciano. Retrocedimos nosotros ante el empuje del enemigo y de la potencia de su aviación. ¡Es imposible contener el avance!.

Los gubernamentales, después de la pérdida de Navalcarnero, se reconcentran en Aranjuez con abundantes municiones. En todos ellos existe una gran desmoralización.

Los aviones de los nacionalistas bombardean los convoyes de víveres, impidiéndoles llegar hasta los frentes. Esto desanima mucho a los milicianos, que se ven privados días y días de provisiones.

El martes por la mañana trece aviones evolucionaron sobre esta población, arrojando abundantes bombas en los puestos militares. Varias cayeron en el Cuartel de la Guardia Republicana, incendiando algunas alas del edificio.

Los heridos que regresan del frente me dicen:

—Avanzan por la carretera de Toledo.

En todos ellos se observa el terror.

Muchos aviones rojos han sido abatidos. Los heridos, ante la imposibilidad de recluírlos en los hospitales de El Escorial, son trasladados a Madrid para su curación.

Casi todos, la generalidad de los milicianos que regresan huyendo de las posiciones ocupadas por los nacionalistas, se niegan a volver. He visto fusilar delante de mí a más de 19 hombres por decir que no iban más al frente.

—Es espantoso lo que presencié, me dice un sargento rojo. Millares de hombres son destrozados por las fuerzas nacionales. Tienen una aviación poderosa y armamentos modernos. En cambio, nosotros a penas sabemos manejar un fusil.

—La aviación destroza nuestras trincheras, dicen otros.

A medida que llegan fugitivos más inquietud reina en la población.

Los que no han marchado al frente han manchado las calles de sangre, asesinado a muchas personas de derechas.

Los hospitales están llenos de heridos. Y muchas casas son requisadas para hospitalizarlos.

En la mañana de ayer cuatro camiones de víveres fueron incendiados por los aviones nacionales. Seis más que marchaban a Aranjuez resultaron destrozados.

Desde esta capital se percibe el fuego de los cañones. Muchos líderes dicen:

—Son nuestras piezas de artillería.

En dos camiones llegan más heridos. Algunos cadáveres vienen confundidos entre el racimo humano. No caben en los camiones. Más que guerreros parecen sacos de comestibles.

—Tres mil hombres que marchábamos de Aranjuez a Navalcarnero fuimos copados. Y todos estos son los supervivientes, dice en forma colérica un capitán.

—Esto está perdido, dice quedamente un miliciano.

—Lo siento por mis padres que están en Madrid; pero no voy más al frente, se oye decir a otro.

MADRUGADA

Después de la ocupación de las Navas del Marqués, continúa el avance hacia El Escorial.--También continúa la ofensiva hacia Guadalajara

PARTE OFICIAL DEL CUARTEL GENERAL DE SALAMANCA

Boletín de información con noticias llegadas a este Cuartel General, hasta las 20 horas del día 22.

Ejército del Norte.—Quinta división. En el frente de Huesca el enemigo intentó un violentísimo ataque, que fue rechazado, abandonando en el campo numerosísimas bajas y material. En el ataque tomaron parte un tren blindado y autos blindados, que fracasaron ruidosamente ante la serenidad de nuestras tropas y el fuego eficazcísimo de la artillería. La acción de la aviación ha sido como siempre brillantísima, demostrando el valor y alta calidad de nuestros pilotos.

Sexta división.—En el frente de Alava se presentaron numerosos paisanos que huyen de sus tropas por no querer combatir al lado de los nacionalistas vascos y marxistas que pretenden obligarlos.

Séptima división.—En el frente de Avila se han ocupado las Navas del Marqués y se prosiguen las operaciones de limpieza de la bolsa de El Escorial. En el frente da Aranjuez-Illescas ha sido rechazado un ataque enemigo sobre este último pueblo. Se le hicieron numerosísimas bajas.

División del Sur.—En Andalucía numerosos contingentes enemigos intentaron, en combinación con la aviación, ocupar el pueblo de Castro del Río, reaccionando sobre él su guarnición y fuerzas de los pueblos inmediatos, derrotándoles y poniéndoles en franca huída. Actividad de la aviación.

La aviación bombardeó en varios frentes concentraciones enemigas e hizo los reconocimientos y servicios ordenados.

Como caso excepcional se consigna que en el día de hoy no se derribó ningún aparato al enemigo.

LA OCUPACION DE LAS NAVAS DEL MARQUES

Burgos.—Doce noche.—A las nueve y media de la mañana, las fuerzas del general Mola que operan en el sector de Avila ocuparon Navas del Marqués, sin que el enemigo ofreciera gran resistencia.

Los rojos cortaron algunos puentes, que están siendo reparados.

Las tropas continuarán mañana su avance hacia Peguerinos y El Escorial, para establecer la nueva línea de avance sobre Madrid.

BOMBARDEO AEREO EN MADRID

Hendaya, 22.—Una escuadrilla de aviones nacionales bombardeó las líneas de trincheras que se construyen en Madrid, huyendo los obreros atemorizados.

Los milicianos que vigilan las obras se dispersaron a la desbandada.

Un cuarto de hora después, en otro "raid", arrojaron bombas en la Estación ferroviaria del Norte, causando grandes destrozos.

LOS REFUGIADOS EN LA EMBAJADA DE LA ARGENTINA EN MADRID

París.—Diez noche.—El embajador de la Argentina en Francia. Saavedra Lamas, llamó hoy por teléfono a Madrid, conferenciando con el ministro de Estado, Alvarez del Vayo, al que dijo:

—El presidente de la República Argentina desea conocer con urgencia las medidas que haya adoptado el Gobierno de Madrid respecto a la evacuación de las personas que se hallan refugiadas en la Embajada de nuestro país en esa capital.

El señor Alvarez del Bayo le contestó:

—Las diligencias respecto a la evacuación de las mujeres y niños que se encuentran en la Embajada Argentina, aún no están terminadas. Además, el Gobierno desea conocer todo lo actuado en este asunto, y hasta mañana no se conocerá la resolución.

El señor Saavedra Lamas fijó un plazo hasta mañana para que el Gobierno dé un solución categórica a la solicitud que le tiene formulada, respecto al derecho de asilo.

Suscripción pro-aviación militar

20.º Relación de donantes

Suma anterior, 726.418'00. Doña Ana García Guerra, 5.000; don Abraham Trujillo Ferrer (2.ª aportación), 500; don Adolfo Ramas, (2.ª aportación), 2.000; don Andrés Arroyo y González de Chaves (1.ª aportación), 5.000; Casa Ravelo, (3.ª aportación), 500; don Enrique Marco (2.ª aportación), 1.000; don Jesús Rodríguez Franco, 4.000; don Leoncio Bento Casanova (2.ª aportación), 1.000; doña Otilia Evora, viuda de Jiménez, (2.ª id), 500; don Ramón Bento Casanova, (2.ª id.), 1.000; Recaudado por venta de fotografías del altar, por el Comandante de Ingenieros, don José Martínez, 505; Un Patriota de Güimar (2.ª aportación), 1.000.

Suma y sigue, 748.423'00 pesetas.

RECTIFICACION

Se deducen 2.000 pesetas por haberse publicado dos veces un mismo donativo de esa cantidad, en relación 2.ª con el título de Vizconde de Buen Paso, y en relación 3.ª con el nombre de don Fernando del Hoyo, 2.000'00.

Quedan y suma y sigue, 746.423'00.

Comandancia de Marina

AVISO

Se pone en conocimiento de todos los señores solicitantes para los exámenes de Pilotos y Capitanes de la Marina Mercante, que los mismos, darán comienzo en la Comandancia de Marina de Cádiz el próximo día 30, a las 10 de su mañana.

Santa Cruz de Tenerife, 22 de octubre de 1936. El Comandante de Marina, **Aurelio Arriaga.**

Banderas

(CONFECCIONADAS)

PILAR, 58

Ministerio de Cultura 2010