AÑO XXVI.—NUMERO 9.908

Miércoles, 5 de agosto de 1936.—Santos de hoy: Ntra. Sra de las Nieves. Santos de mañana: San Pastor. El Sol sale a las 5'15; pónese a las 7'26. La Luna sale a las 8'15; pónese a las 7'39. Temperatura máxima: 26'4. Mínima: 20'3.

La Prensa

MIERCOLES, 5 DE AGOSTO DE 1936

OFICINAS: VALENTIN SANZ, NUMERO 15

DIARIO DE LA MAÑANA.—SANTA CRUZ DE TENERIFE

FRANQUEO CONCERTADO.—APARTADO 97

Toda fuerza vital, habituada a la lucha, debe mantenerse constantemente en estado de defensa contra el ocio espiritual, la carencia de voluntad y la ausencia de simpatía y bondad.

R. TAGORE

INFORMACION GENERAL

Las noticias comunicadas anoche por algunas radios extranjeras

La situación en España

De las Radios de Cuba, Berlín, Lisboa, Sevilla y otras poblaciones

JORNADA DECISIVA

Radio Cuba, 3.23.—Teniendo en cuenta las informaciones que se reciben de la situación de las fuerzas beligerantes de España, algunos críticos opinan que la semana que hoy se inicia será decisiva para la resolución del conflicto.

Consideran dichos críticos que la toma de Navalperal por las fuerzas adictas al general Franco constituye un importante objetivo logrado, pues se vence con ello un obstáculo más de los que se oponían al estrechamiento del cerco de Madrid.

UN INFANTE

Radio Cuba, 3.23.—Noticias de una agencia informativa extranjera, no confirmadas todavía, aseguran que en las calles de Pamplona ha sido visto el infante don Juan, creyéndose que ha venido a incorporarse al Ejército sublevado.

MAS TABORES

Radio Eiar Roma, 3.22.—A Tetuán han llegado del interior de la zona española nuevos tabores de Regulares, que vienen a sumarse a las tropas del general Franco.

OTRA BANDERA DEL TERCIO

Radio Cuba, 3.23.—Ha quedado preparada para marchar a la Península la tercera bandera del Tercio de guarnición en la zona española del Protectorado.

Los legionarios harán viaje a bordo de trimotores italianos, según se dice.

REFUGIADOS

Radio Eiar Roma, 3.23.—Ha llegado a Génova nuevamente el transatlántico "Principessa María", conduciendo otra expedición de fugitivos de España.

En dicho buque han hecho viaje más de doscientos españoles, además de numerosos súbditos de otras naciones centroeuropeas y sudamericanas.

También han llegado a Marsella dos cruceros ingleses y uno norteamericano, conduciendo refugiados procedentes de algunos puertos españoles.

NOTICIAS DE LOS CUBANOS

Radio Cuba, 3.23.—La Secretaría de Estado de Cuba ha dado cuenta en el día de hoy de las noticias recibidas de la cancillería cubana en Madrid sobre el estado en que se hallan los súbditos de esta nación residentes en España.

Se facilita una relación de cubanos, domiciliados en diversas capitales españolas, que se encuentran sin novedad.

UNA BOMBA

Radio Cuba, 3.23.—En la Embajada española en Méjico hizo explosión una bomba, causando solamente daños de escasa importancia.

La policía busca activamente a los autores del criminal atentado.

LOS SINDICALISTAS MEJICANOS

Radio Cuba, 3.23.—Según noticias recibidas hoy de Méjico, la Confederación Nacional del Trabajo mejicana ha acordado solicitar del Gobierno de la nación se decida a prestar ayuda al Gobierno de Madrid.

EL "GIORNALE", BARCIA Y EL "INTRANSIGEANT"

Radio Eiar Roma, 3.22.—El encargado de Negocios de España en Roma ha comunicado a la Prensa que el Embajador español ante el Quirinal ha recibido una nota del ministro de Estado del Gobierno de Madrid, señor Barcia, desmintiendo unas declaraciones que cierto periódico le ha atribuído y que la Prensa italiana recoge.

El "Giornale d'Italia", comentando dicha nota, manifiesta que el señor Barcia debe referirse a una entrevista que sostuvo con él un redactor de "L'Intransigeant", en la que el periodista parisién pone en boca del ministro español ciertas afirmaciones tendenciosas contra Italia, atribuyendo al Gobierno italiano unos extraños planes en el Mediterráneo a expensas del Marruecos español.

Añade el periódico que si el señor Barcia no ha hecho tales afirmaciones es interesante subrayar la ligereza y mala fe conque proceden algunos diarios franceses cuando se tratan asuntos de índole internacional que tanto pueden perjudicar a Italia.

COMO FUE CAPTURADO EL GENERAL GOMEZ CAMINERO

Lisboa, 1.—El "Diario de la Mañana" publica los siguientes detalles de la forma en que fué capturado el general adicto al Gobierno de Madrid, Gómez Caminero. Cuando se encontraba cerca de Puebla de Sanabria, fué hecho prisionero por una patrulla de soldados y paisanos que se habían sublevado contra el Gobierno de Madrid y estaban adheridos al movimiento militar. Pero he aquí que el campamento de esa patrulla o pequeño destacamento fué asaltado una noche por un buen número de comunistas, los que sorprendieron dormidos a los centinelas y pudieron libertar al general y a los demás que con él estaban prisioneros, emprendiendo todos la huída.

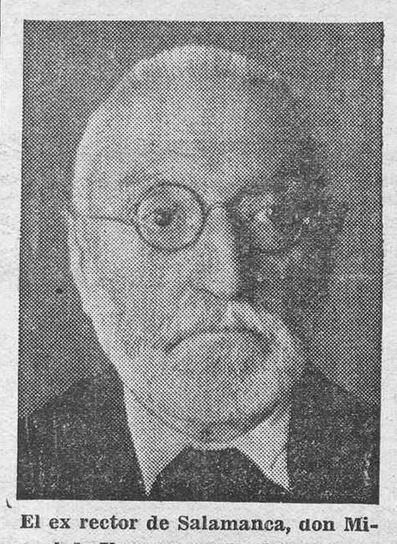

El ex rector de Salamanca, don Miguel de Unamuno, que al tomar posesión de la Alcaldía de aquella ciudad ha dirigido una alocución al pueblo castellano, sumándose al movimiento militar.

Al advertir que eran perseguidos por el destacamento sublevado, que era superior a ellos en fuerzas y efectivos, se escondieron en una mina, donde aguardaron que pasara aquel peligro inmediato.

Cuando salieron de la mina, no encontrándose seguros (la provincia de Zamora, donde se encuentra Puebla de Sanabria, fué una de las primeras adheridas al movimiento militar) y después de diversos incidentes y peripecias, lograron pasar la raya de Portugal.

DE LA EMISORA DE TETUAN, AL SERVICIO DEL GENERAL FRANCO

Tetuán, 4.15.—En este momento nos comunican de Granada que la columna que salió de esta ciudad para batir otra columna roja, que había salido de Málaga derrotó a esta última, habiéndo hecho 220 muertos. En este momento están entrando en Granada, de regreso, numerosos camiones y tres cañones tomados a la columna roja.

Esta batalla fué librada en las inmediaciones del pueblo de Loja.

AGENCIA REUTER

París.—El Gobierno francés no hará de momento manifestación alguna sobre sus investigaciones en cuanto a los aviones italianos que aterrizaron en el Marruecos francés.

En los círculos políticos franceses se asegura que estas investigaciones durarán varias semanas.

(Sigue en última página)

El célebre profesor Piccard y su esposa, que habían llegado a España para asistir al Congreso de Ciencias de Santander, y que se apresuraron a abandonar la Península, refugiándose en la frontera francesa.

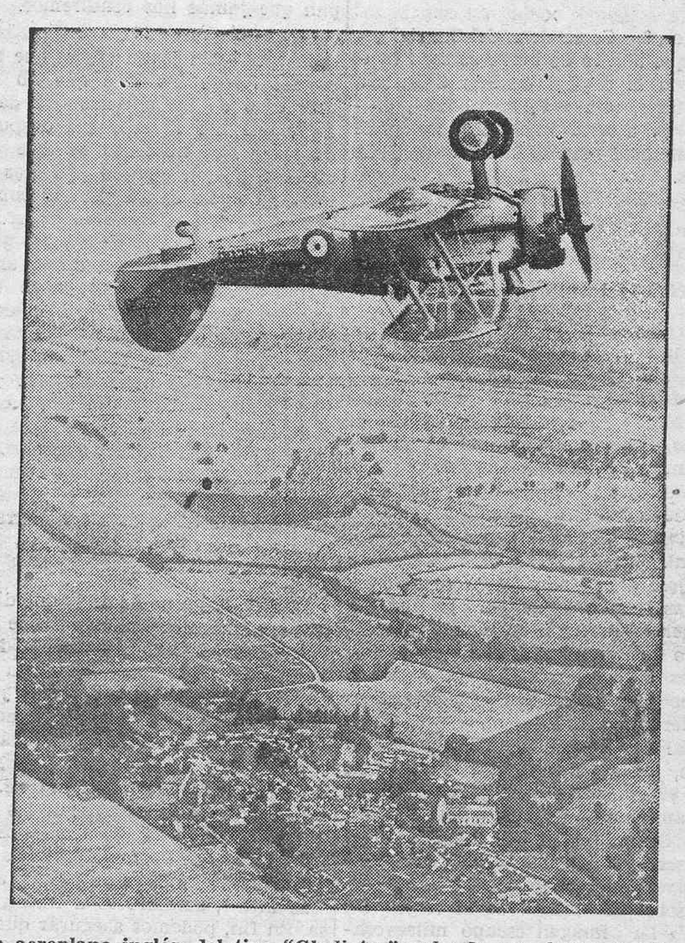

Un aeroplano inglés, del tipo "Gladiator", volando con el tren de aterrizaje hacia arriba, a una velocidad de más de 260 millas por hora. Este aparato lleva cuatro ametralladoras, dos en el fuselaje y otras dos en las alas inferiores, y puede remontarse a 20.000 pies de altura en nueve minutos.

Crónicas de LA PRENSA

El espíritu del siglo XX

Estudian y trabajan estas generaciones modernas, no por amor a la ciencia, sino por buscar un medio de vivir. La pasión pura y noble de la ciencia y del arte por sí mismos es una cosa casi desconocida en esta época en que se mercantiliza hasta lo más espiritual, y se trata de cotizar en la bolsa del trabajo lo que sólo tiene valor en el santuario de la conciencia.

Hay un desconocimiento desdeñoso en las gentes de nuestro tiempo de todo lo que antaño constituía la gloria de la Humanidad—muchas cosas la constituirán siempre—y que debiera aprovecharse y estudiarse para sobre ello seguir construyendo. Si hay solución de continuidad, ¿cómo va a haber solidez en la obra de los actuales modernistas?

Y es que los adelantos de lo que se llama civilización han cambiado por completo el espíritu de los hombres, que, locos y desatentados—quizá más por los vicios que por otra cosa—creen que les es posible hacer tabla rasa de todo el pasado. Aparte de los verdaderamente estudiosos—media docena de gatos—, ¿quién hace caso hoy día de la Religión, de la Filología y de la Filosofía? A la mente de nuestros intelectuales no dicen nada, desgraciadamente, las hondas cuestiones de estas disciplinas que han constituído—y constituirán siempre, pese a quien pese—el nervio de la vida del espíritu humano. Ellas reinan en el mundo de lo subjetivo, esa región donde los entendimientos libran sus batallas interiores y donde el libre albedrío pone su veto señoril y aristocrático a las intromisiones del instinto.

Por carecer de preparación filosófica verdadera, por no ser lógicos y prescindir de la Dialéctica, muchas personas para quienes la vida es un juego y que se creen pensadoras porque combinan de un modo arbitrario, más o menos acertado, sus entelequias mentales, censuran, critican, desprecian y vuelven la espalda a la verdad y prescinden por completo de lo imprescindible en la vida racional, de la sindéresis, llegando algunos a abominar de la razón, y dar primacía a los impulsos de la vida animal.

Dicen que la razón no basta. Yo creo que a todo hombre que sea lógico le basta. Por lo menos debe dominar siempre. Si no es así, que no se llamen hombres. Digan que prefieren la comodidad que les proporciona la satisfacción—sin control—de sus sentimientos y de sus instintos, al progreso intelectual del individuo y el enaltecimiento de los destinos de la Humanidad.

Rafael Arocha y Guillama

Agosto, 1936.

Buque de guerra francés a Tenerife

En la presente semana llegará al puerto de esta capital el cazatorpedero francés, "Tempéte."

Este buque viene desde los puertos del Mediterráneo y permanecerá varios días en Tenerife.

Aún no se ha recibido radio de la fecha en que el citado barco recalará en nuestro puerto.

Varias noticias del extranjero

NOTICIA FALSA

Radio Eiar Roma, 3.23.—De fuente autorizada se desmiente como falsa la noticia comunicada a los periódicos europeos y americanos por la agencia internacional "United Press", en la que se daban detalles de un combate entre italianos y abisinios, con bajas por ambas partes.

Los diarios de Roma, al desmentir dicha noticia, se lamentan de la poca seriedad conque proceden algunas agencias extranjeras en su afán de servir información sensacionalista.

SIN NOTICIAS DE UN AVION

Radio Colonial francesa, 3.22.—De Tolouse comunican que se carece de noticias de un avión correo que ya debía de haber llegado a dicha ciudad.

Aviones militares de reconocimiento han explorado la ruta del trimotor, habiendo descubierto en un paraje aislado los restos de un avión, sin que se sepa todavía si se trata del aparato desaparecido.

ESTUDIANTES ITALIANOS

Radio Eiar Roma, 3.23.—El canciller alemán, Hitler, pasó revista en la mañana de hoy a los quinientos estudiantes italianos que se encuentran en Berlín con motivo de la concentración estudiantil internacional olímpica.

El Führer saludó a los estudiantes y a sus profesores siendo aclamado con entusiasmo.

EL PRINCIPE HUMBERTO

Radio Eiar Roma, 3.23.—El príncipe Humberto de Savoia, huésped actualmente de Berlín, después de asistir a misa en la mañana de ayer, visitó la exposición retrospectiva de la Gran Guerra, en la que se reunen los más interesantes documentos, dibujos, fotografías y objetos de la conflagración de 1914.

El príncipe asistió después a un almuerzo conque le obsequiaron los miembros del Comité Olímpico, presenciando luego las diversas pruebas efectuadas en el gran Estadio.

LOS HIJOS DEL DUCE

Radio Eiar, Roma, 3.23.—A bordo de un trimotor llegaron a Berlín, aterrizando en el aeropuerto militar, los hijos del Duce, Bruno y Vittorio Mussolini.

Fueron recibidos por las autoridades berlinesas y miembros de la Embajada italiana, siendo aclamados por el público.

Por la tarde asistieron a los Juegos Olímpicos.

POLITICA CUBANA

Radio Cuba, 3.23.—Hoy se celebró la anunciada reunión de la Unión de Sargentos Nacionalistas de La Habana para elegir nueva directiva.

Se pronunciaron muchos discursos, haciéndose patente la protesta de los reunidos por la actuación política del partido "Unión Nacional".

LOS LOCARNIANOS

Radio Eiar Roma, 3.22.—En los medios diplomáticos de París se comenta de manera optimista la satisfacción que en Europa ha producido la promesa de Italia de tomar parte en la próxima reunión de los locarnianos.

Los comentaristas insinúan como nota halagüeña que el Gobierno italiano parece decidido a eliminar por su parte todo resentimiento anterior, con objeto de coadyuvar sin ninguna reserva al restablecimiento del equilibrio europeo.

Notas de la Comandancia Militar

DONATIVOS

El doctor don Juan Rodríguez López, en atenta carta dirigida al señor Comandante Militar de Tenerife, adjunta cheques de su cuenta corriente, por valor de 10.000 pesetas, con el fin de que 5.000 sean destinadas a la suscripción en favor de la fuerza pública, y las otras 5.000 con destino al proyecto de casas económicas.

El mencionado doctor don Juan Rodríguez López, presidente del Automóvil Club de Tenerife, da cuenta igualmente en una sentida y patriótica carta dirigida al señor Comandante Militar, del acuerdo de la mencionada entidad de hacer un donativo de la totalidad de los fondos existentes en Caja, y que ascienden a 30.000 pesetas.

A este fin adjunta un cheque de 15 mil pesetas con destino a la suscripción en favor del Ejército español y otro de igual cantidad, para engrosar los fondos destinados a la construcción de casas para obreros.

Esta Comandancia Militar hace público su más profundo agradecimiento al señor Rodríguez López y a la entidad que preside, por tan patriótico y generoso proceder, que pone de relieve la alteza de miras y nobleza de sentimientos que animan a los beneméritos donantes.

COMUNICACIONES

El vapor "Ciudad de Mahón" salió ayer a medio día para Las Palmas, conduciendo pasaje, correspondencia y carga.

POR TRANSRADIO

Un señor, residente en Burgos, comunica por vía Londres-Transradio, a un hijo suyo residente en esta capital, lo siguiente:

"Excelente impresión visita Mola. Aquí todo Norte insuperable entusiasmo".

CARTA RECIBIDA EN LA COMANDANCIA

Un señor que se firma "Un gran admirador del general Franco", en carta dirigida a esta Comandancia Militar, después de ensalzar las virtudes de la juventud tinerfeña, que presta orgullosa y voluntariamente sus servicios en el Ejército con motivo de las actuales circunstancias, acompaña la cantidad de cincuenta pesetas, para que sean entregadas a un joven, casi un niño, que vió entre los cines Royal Victoria y Parque Recreativo, equipado con el honroso uniforme de nuestro glorioso Ejército.

Esta Comandancia Militar hace saber al generoso donante, con el más vivo agradecimiento por el delicado rasgo, la imposibilidad material de averiguar, dado el número de muchachos que con elevado espíritu se han apresurado a ofrecer sus servicios a la causa nacional, cual sea el que motivó con su presencia la admiración y donativo. Por ello piensa en su día iniciar en esta entidad una suscripción para costear una lápida que perpetúe el agradecimiento hacia estos jóvenes y que recuerde la gloriosa muerte del primero de ellos, Santiago Cuadrado Suárez, caído en puesto de honor en el servicio de la Patria.

LA SUSCRIPCION A FAVOR DEL EJERCITO

La suscripción abierta en Tenerife a favor del Ejército asciende hasta ahora a 142.130 pesetas.

RECAUDACION DE HACIENDA

Zona de la capital

Habiéndose ordenado por la Delegación de Hacienda se despliegue la mayor actividad en la cobranza de todas las cuotas y atrasos que tengan pendientes de pago los contribuyentes, se hace saber por medio del presente que esta Agencia requiere de pago a todos los deudores, bien entendido que contra aquellos que no se pongan al corriente en sus cuotas se procederá al embargo inmediato de sus muebles, semovientes o inmuebles, acelerándose el procedimiento ejecutivo para llegar con la mayor rapidez a la realización de la subasta.

Asimismo se advierte a los señores contribuyentes que los recibos del tercer trimestre del presente ejercicio se hallan al cobro desde el día de hoy, así como la Patente Nacional de Automóviles.

Santa Cruz de Tenerife, 1 de agosto de 1936.—El Recaudador, Luis Renshaw.

«SOMEFA»

Sociedad Médico-Farmacéutica

Oficina: Calle Jesús Nazareno, esquina a Capitán Galán (bajos del Hotel Olsen.)

Horas, de 8 a 1 y de 3 a 6.

LOS SUCESOS DE ESPAÑA.—Fugitivos ingleses al llegar a Hendaya, en la frontera francesa, para regresar a su país.—(Foto "News Chronicle".)

Ministerio de Cultura 2010

DE LAS ISLAS

LA PALMA

El Cabildo

La nueva Comisión Gestora de esta Corporación ha quedado constituída en la siguiente forma:

Presidente, don Manuel Sánchez Rodríguez.

Vocales: don Eduardo Rodríguez Hernández, don Armando Yanes Carrillo, don Salvador Fernández Guerra y don Vicente Capote Herrera.

El vapor "Alondra"

Según telegrama recibido, el vapor de la Compañía Yeoward Line "Alondra", llegará hoy, miércoles, procedente de Liverpool, con turistas y carga general para este comercio.

Saldrá el mismo día por la noche para Tenerife y Las Palmas.

Crucero de turismo

Hoy llegará a este puerto el vapor "Arucas", conduciendo gran número de turistas, consignado a los señores Juan Cabrera Martín (La Palma), S. A.

El día 6 del corriente llegará a este puerto, conduciendo unos 500 turistas, el gran trasatlántico inglés "Voltaire", consignado a los señores Juan Cabrera Martín.

Vapor frutero para Hamburgo

El jueves cargará en este puerto con destino a Hamburgo, el vapor "Arucas", para cuyo puerto admite frutos.

Vapor francés

Procedente de Dunkerke llegó el lunes con carga general para el comercio de esta plaza, el vapor francés "Taint Ogtave", consignado a los señores Juan Cabrera Martín.

Enfermo

Se encuentra bastante mejorado de la enfermedad que le ha retenido en su quinta de Breña Baja, el doctor don César Martínez Barreda.

LONDRES

EL CENTENARIO DE CHAMBERLAIN

En Birmingham y en Londres se ha celebrado recientemente el centenario de Josep Chamberlain. En Birmingham, el nombre de Chamberlain está relacionado con todo lo que ha contribuído a hacer de aquella ciudad uno de los centros más prósperos de la vida industrial y social de la Gran Bretaña. Josep Chamberlain fué enviado, cuando tenía dieciocho años, a hacerse cargo de un nuevo negocio en el que su padre tenía participación, y este joven asombroso hizo las fortunas de su familia en unos veinte años. Más aún: había llegado a ser la principal lumbrera de la ciudad, y se había impuesto la tarea de transformarla completamente. Y lo logró de manera brillante. En menos de tres años sus reformas sociales habían producido una revolución tal en alumbrado, suministro de aguas, y saneamiento municipales, así como en el despejo de barrios bajos, que Birmingham llegó a ser una ciudad modelo.

A la edad de cuarenta años Josep Chamberlain fué llevado al Parlamento, siendo uno de los diputados por Birmingham, y su celo reformador encontró inmediatamente campo de acción acerca de cuestiones nacionales. Después de la Gran Guerra de Sud Africa dedicó todas sus energías a la consolidación y al desarrollo del Imperio. Pidió preferencia para los productos del Imperio en los mercados del Imperio. Su reto a la doctrina tradicional del "libre cambio" inició una de las controversias políticas más acerbas que ha habido en el país durante muchos años; pero el país no ha llegado a aceptar sus ideas de reforma de tarifas sino hasta hace, relativamente, muy poco tiempo.

Josep Chamberlain nació el ocho de julio de 1836, en Londres; murió el dos de julio de 1914. Amontonó más esfuerzos y más triunfos en diez años de su vida activa de los que han hecho y conseguido la mayor parte de los estadistas y hombres públicos en todo el curso de su vida.

RECAUDACION DE HACIENDA

ZONA DE ICOD

Se pone en conocimiento de los señores contribuyentes por el impuesto de "Patente Nacional de Circulación de automóviles" de los pueblos de esta Zona, que son Icod, Garachico, Los Silos, Buenavista, la Guancha y Tanque, que tal impuesto está al cobro en las oficinas de esta Recaudación, calle de San Agustín, número 8, en esta ciudad, desde el primero hasta el quince de agosto actual, con la advertencia de que transcurrido dicho plazo incurrirán en el recargo del veinte por ciento de apremio por único grado, sin más notificación y requerimiento.

Ciudad de Icod, 1 de agosto de 1936. El Recaudador, Antonio Borges Martín.

Luis Villegas López

ADUANAS — SEGUROS — TRANSPORTES INTERNACIONALES

×

Corresponsal en BARCELONA:

Joaquín Gibert & Co., S. en C. — Vía Layetana, 3 bis.

Tarifas económicas combinadas de DOMICILIO A DOMICILIO.

Servicio especial de paqueterías.

×

Oficinas Imeldo Seris, 1, pral, primera. Teléfono, 191. Apartado de Correos, 242

De los sucesos de España

Lo que comunican las agencias Havas y United Press

DE LA AGENCIA "UNITED PRESS"

Noticias radiadas por la Estación TIPG, de San José de Costa Rica, por mediación del periódico "El Tribuno" facilitada por la Agencia "United Press" en el día de ayer, a las 3'15 horas.

Londres, 3.—Hoy ha sido día de comentarios sobre la situación española y la propuesta del Gobierno francés. Los comentarios son favorables a la nota francesa de relaciones mutuas a fin de asegurar los intereses de todos y permanecer en una estricta neutralidad.

Los grandes rotativos ingleses emiten sus opiniones coincidentes en que la neutralidad es la única solución a seguir dejando España a sus destinos, salvaguardando desde luego los intereses de los súbditos extranjeros en mutuas relaciones con las potencias. Evitando así la intervención de las naciones separadamente evitarían la futura guerra europea. No dejan pasar, sin embargo, el interés de los Gobiernos de Berlín y Roma en la cuestión española. Resumiendo, todos los periódicos dicen que debe aceptarse inmediatamente la proposición francesa de estricta neutralidad y una colaboración mutua para sus intereses en España.

×

París, 3.—Según comunica Sevilla las tropas del general Franco lograron entrar en Torrelodones, a 20 kilómetros de Madrid, situado en la carretera Central, y la caballería después de un rudo ataque logró entrar en Navalperal. La conquista de Torrelodones se consiguió después de un rudo ataque a la bayoneta.

×

Burgos, 3.—Se ha establecido el Cuartel general en Torrelodones, siendo la situación de la fuerza la siguiente: El general Ponte sigue avanzando sobre Madrid, hallándose a 30 kilómetros. Otra columna está en los alrededores de El Escorial y otra en los montes de El Pardo.

×

Oslo, 3.—Según comunican de fuente fidedigna, el gran revolucionario Leon Trosky no ha salido para España y además no tiene interés de dirigirse hacia aquella nación, esperando los resultados de la contienda.

×

Madrid, 3.—Dice la prensa que han sido reclutados todos los judíos, habiéndolos concentrados en un campo.

×

Lisboa, 3.—Durante todo el día de ayer hubo grandes discusiones entre las emisoras de ambos bandos, las cuales se atribuyen las victorias. La que podemos afirmar como cierta es la derrota de la columna que manda Pérez Farráz a la cual se le cogió gran cantidad de material, ocasionándole muchas bajas.

×

Burgos, 3.—Comunican del Cuartel general que dentro de breve se seguirá el ataque a la capital de San Sebastián para luego, una vez conquistada, proseguir su avance hacia Bilbao donde los elementos marxistas se han hecho fuertes.

×

Orán, 3.—Sigue el general Franco enviando fuerzas a la Península por avión.

NOTICIAS FACILITADAS POR LA AGENCIA HAVAS

En una visita a la columna del general Mola y su Cuartel General, fuí presentado a varios oficiales de su Estado Mayor. Por todas partes llegan correos llevando noticias de los distintos puntos de batalla. Otro correo utiliza motocicletas, bicicletas y automóviles de todas clases, que los patriotas de Navarra pusieron a disposición del general.

El jefe del Estado Mayor reparte las noticias recibidas de la prensa. Ha producido gran indignación el bombardeo de Zaragoza. Por medio de pequeñas estaciones, trabajando en onda corta y que diversos elementos ofrecieron, se comunican entre sí. El general Cabanellas anuncia que, en efecto, los aviones catalanes visitaron ayer varias veces Zaragoza lanzando sus explosivos.

De Burgos dicen que no fué sobre los cuarteles ni centros militares donde cayeron las bombas en Zaragoza, sino sobre la basílica de la virgen del Pilar. La imágen escapó milagrosamente del bombardeo. A pesar de haber bombardeado la basílica a medio día seguían los aviones de Barcelona arrojando dinamita. Los oficiales muestran su indignación.

Un oficial del Ejército Nacionalista me presenta la proclama que el Comandante de la Guardia civil ha dirigido a todos los de su Cuerpo en España. Apoyémonos juntamente, dice, cumplamos nuestra misión de reconstruír a España. Me citan cifras de las fuerzas de la Guardia civil que vuelven a aumentar la del Ejército, así tenemos 300 en la provincia de Cáceres, 150 frente a Zaragoza y varios centenares en la región aragonesa. Añade la proclama: Estamos más unidos que nunca juntémonos todos y sepan que jamás nos rendiremos.

×

Burgos.—Un joven oficial que regresó del frente me dice que no hagamos caso de las noticias que da Madrid; que nos fijemos que después de doce días, el Gobierno se dice dueño de la situación cuando podemos comprobar que no es así por las poblaciones que están en nuestro poder. Fijémonos en las palabras del general Queipo de Llano, quien dirige un fraternal saludo a las fuerzas de Valencia, que a decir del Gobierno de Madrid estaban incondicionalmente a sus órdenes y por otra parte disuelve tres regimientos, dos de Infantería y uno de Caballería en la referida capital. Indícame los sufrimientos que habrá pasado el Ejército de Levante. Ellos habrán podido ocupar los Cuarteles, pero lo que no habrán conseguido es la voluntad de aquellos hombres que quieren una España grande.

×

Burgos, 3.—A pesar de lo que dice Giral, el número de milicianos que van al frente, es pequeño y reducido. Madrid carece de entusiasmo. Por otra parte, en Madrid hacen falta armas y sobre todo oficiales y jefes para mandar los milicianos; nosotros tenemos todavía refuerzos para mandar al Guadarrama y lo vamos haciendo todos los días. Nuestras ofensivas desmoralizan las tropas adversas, y esto lo podemos asegurar por las manifestaciones de los guardias civiles que han pasado a nuestras líneas, sumándose a nuestra causa. En fin, podemos asegurar que nuestras posiciones son más firmes que las de nuestros adversarios y que ellos sólo disponen de pequeños núcleos movilizados y que nuestras tropas anularán por completo a los pequeños grupos de milicias marxistas.

×

Sevilla.—Queipo de Llano ha dado por la radio una comunicación protestando contra el bombardeo de monumentos históricos, tales como los de Zaragoza, por la aviación catalana. Hará falta, dice la nota, que nos rinda cuentas de sus pérdidas no solamente morales sino materiales. Los responsables serán severamente castigados. Queipo de Llano dice que las columnas que el Gobierno dice que parten de Badajoz y Sevilla, son inventadas por el Gobierno. Afirma que las columnas catalanas hicieron graves excesos delante de Zaragoza y finalmente dice que el movimiento iniciado toma de día en día mayor importancia.

×

Burgos, 3.—Día de calma en el frente del Guadarrama, esta es la impresión que se recoge de todas las noticias que se tienen. Según comunica el general Mola, no ha habido operaciones. Los gubernamentales según manifestaciones hechas por radio, dicen que no han hecho más que consolidar sus posiciones. Por otra parte, una personalidad administrativa de Burgos llegada hoy del frente de Madrid nos da algunos detalles. Dice que la línea de las crestas está en manos de las tropas nacionales y están solidamente consolidadas. El Gobierno lo sabe sobradamente. Lo que es extraordinario es que la gente de Madrid se crea lo contrario, cuando las tropas del general Mola se encuentran a treinta kilómetros de la capital.

LA SEÑORITA

Araucaria Delgado Rodríguez

HA FALLECIDO

Sus padres, don Miguel Delgado y doña Isabel Rodríguez; hermanos, Dalia, Magnolia y Tinerfa; tíos, primos y demás parientes,

Ruegan a sus amistades y personas piadosas encomienden a Dios el alma de la finada y asistan a la conducción de su cadáver al Cementerio de Santa Lastenia, acto que tendrá lugar hoy, a las 11, partiendo la comitiva fúnebre de su domicilio, calle San Clemente, 17, por cuyo señalado favor les vivirán agradecidos.

Santa Cruz de Tenerife, 5 de agosto de 1936.

Muebles tapizados de alta calidad

como sofás, butacas, camas turcas y chaiseslongues de diferentes modelos, así como colchones de crin vegetal, crin animal, lana y resortes los hace la **Primera Tapicería Alemana**, calle de José Murphy, 1.

ATENCION

EL 0'95

CASTILLO, 76

Esta Casa vende artículos de verdadera ganga.

Bisutería — Cristal — Juguetes — Perfumería — Adornos.

Adquiera las colonias de mejor gusto y calidad, a precio sumamente barato.

Ambarada — Nardo Florido — Chypre verde — Ron Quina extra fina.

Loción Raquel y Chypre.

Con solo 0'25 céntimos puede usted comprobar su pureza y calidad.

Especialidad en brillantina Ondulina.

EL 0'95 VENDE BARATO

Castillo, 76, frente a la ferretería "El Martillo"

Kiosko Bar Blasco Ibáñez

Frente al Cine La Paz

Participa a su distinguida clientela y público en general que todas las semanas recibe uvas y otras frutas de la isla del Hierro. También sigue recibiendo queso de oveja y cabra; quesadillas, huevos y vinos de las mejores bodegas. Proximamente, rosquillas.

Esmerado servicio de bar. Cervezas de las mejores y más acreditadas marcas, siempre frescas.

Variedad en licores y tapas. Especialidad en los mantecados.

Háganos una visita y quedará contento.

Tome agua del pozo de La Salud, Sabinosa.

Hotel "Guayarmina"

VALLE DE AGAETE (GRAN CANARIA)
Anexo al Balneario de "Los Berrazales"

Se halla abierto al público este acreditado hotel, montado con todos los adelantos modernos, gran confort, selecta cocina, panoramas atrayentes, ambiente suave y acogedor.

Ochenta habitaciones con agua corriente caliente y fría y magníficamente amuebladas.

Informes, teléfono número 9.

PATATAS BLANCAS

CALIDAD SUPERIOR COSECHADAS EN LA COSTA DE ESTA CAPITAL, SE VENDEN A PTAS. OCHO CINCUENTA EL QUINTAL SERVIDAS A DOMICILIO AVISANDO TELEFONO 746.

Hotel Alexandra

Capitán Galán, 72

Durante el verano se alquilan habitaciones a precios económicos.

Abonos para comidas a tarifa sumamente reducida.

Renato Bethencourt

Radio-técnico diplomado

Confección y reparación de toda clase de aparatos productores y reproductores de sonido por procedimiento eléctrico.

Miraflores, 78. Santa Cruz de Tenerife.

Luis Gabarda

MEDICO CIRUJANO

Especialista en cirugía general. Operaciones de hernia, apendicitis, estómago, fracturas, etc. Enfermedades de la matriz.

Consulta diaria, en la Clínica Costa, Viera y Clavijo, 52, de 11 y media a una. Los lunes, miércoles y viernes, de 5 a 6.

Doctor Tomás Cerviá

Director del Dispensario Antituberculoso del Estado

MEDICINA INTERNA. TUBERCULOSIS
Consultorio: Calle Teobaldo Power, 25 Teléfono, 221.

Horas de consulta: de 9 a 10 y media, diaria; de 3 a 4 y media, lunes, miércoles y viernes.

Domicilio particular: Calle Doctor Comenge, 127, moderno. Teléfono, 675.

MUEBLES

DE LINEAS MODERNAS

DORMITORIOS, COMEDORES, CUARTOS DE ESTAR, DESPACHOS, etc. SEGUN DIBUJOS Y MODELOS, SE CONSTRUYEN EN LA

PRIMERA TAPICERIA ALEMANA
Calle de José Murphy, 1

La historia nos relata que cuando los marineros que acompañaron a Cristóbal Colón regresaron a su lar nativo llevando hojas de tabaco, todo el mundo alababa dicho producto como el placer más grato logrado en años.

Hoy en día, el tabaco proporciona más que nunca placer a mayor número de personas.

Mucho y distinto se le ha atribuído al tabaco, pero casi todos concuerdan en que.....

El fumar es un placer y es el cigarrillo la forma más suave y pura en que se puede gozar de dicho placer.

© 1936, Liggett & Myers Tobacco Co.

Ministerio de Cultura 2010

INFORMACIONES Y NOTAS DE LA VIDA LOCAL

Ayuntamiento

El Camino del Manicomio

El Ayuntamiento ha acordado que se concierte directamente la ejecución de las obras de construcción de aceras y tendido de alcantarillado y agua a presión en el Camino del Manicomio, por estimarlas comprendidas en el artículo 125 de la ley municipal vigente.

El presupuesto de ejecución material de dichas obras asciende a 11.527'00 pesetas.

Padrón de perros

Habiéndose confeccionado por la Administración general de Rentas y Exacciones municipales la matrícula de los contribuyentes sujetos al pago del arbitrio por el concepto de perros, del año actual, se expone al público en la Secretaría (Sección de Hacienda), durante el plazo de 15 días, para que los interesados puedan hacer ante el Ayuntamiento las reclamaciones que estimen pertinentes.

Delegación marítima

Atraques

Ha sido autorizado por esta Comandancia de Marina el atraque del vapor belga "Albertville", que llegará mañana, jueves, con el fin de surtirse de combustible líquido.

—Para ese mismo día han solicitado también permiso los señores Yeoward para atracar al muelle el vapor inglés "Alondra".

—Se encuentra atracado al dique del Sur el vapor petrolero de la matrícula de Hon-Kong, "Tamaha", descargando un cargamento de aceite crudo para la Refinería de Petróleos.

—Se ha concedido permiso para atracar al muelle el vapor "Doric Star", para aprovisionarse de aceite.

Información judicial

Pleito de divorcio

Por la Sección de lo Civil de esta Audiencia provincial se ha dictado sentencia en los autos de divorcio seguidos en el Juzgado de primera instancia de Santa Cruz de Tenerife, a virtud de demanda deducida por doña Francisca Rodríguez Ravelo, contra su marido don Cayetano González Arráiz.

Se declara disuelto el matrimonio contraído entre los mismos en esta capital el día 29 de agosto de 1928.

Notas del Puerto

Salidas

"Guanchinerfe", español, para Las Palmas.

"Ciudad de Mahón", español, para Arrecife y escalas.

"Mansepool", inglés, para Las Palmas.

"Bajamar", noruego, para Las Palmas.

Las HERRAMIENTAS deben aceitarse a menudo con este lubricante superior

LIMPIA EVITA LA HERRUMBRE

ACEITE 3-en-UNO

Sucesos varios

Herido de una pedrada

Cándido Suárez Molina, de 7 años de edad, que vive en La Cuesta, fué herido ayer por otro menor al tirarle una piedra.

Fué asistido en la Casa de Socorro de una herida contusa en la región frontal.

Intoxicación con petróleo

En la Casa de Socorro fué asistida ayer la niña de 5 años de edad, Isabel Perdomo, con domicilio en la calle de Lucas Fernández Navarro, la cual presentaba ligeros síntomas de intoxicación por ingestión de petróleo.

Su estado fué calificado de leve, salvo complicaciones.

Un guardia municipal sufre un accidente

Anteayer, al mediodía, sufrió un accidente de la circulación el guardia municipal Agustín Arceo, de 40 años de edad, que vive en la calle del Pilar, número 25.

Conducido a la Casa de Socorro, por el personal de servicio se le apreció una herida contusa en la región frontal y superciliar izquierda y contusión con hematoma en el tercio inferior de la pierna del mismo lado.

El estado del herido ha sido calificado de leve, salvo complicaciones.

Un hombre víctima de una agresión

El domingo último fué agredido el operario de la carga blanca, Salvador Navarro Rodríguez, de 45 años de edad, con domicilio en la calle de San Juan Bautista, número 61, resultando con una herida contusa en el labio superior.

Mordida por un perro

La joven Natividad Cabrera, de 15 años de edad, que vive en el Bufadero, fué mordida por un perro, el cual le produjo erosiones en el tercio medio del brazo derecho.

Otros heridos

También han sido asistidos en la Casa de Socorro los siguientes heridos:

José Suárez Rodríguez, de 22 años, domiciliado en La Laguna, herida contusa en la pierna izquierda.

Ricardo Simó Pérez, de 12 años, con domicilio en La Laguna, herida incisa en el muslo derecho.

Antonio Báez, de 18 años, domiciliado en Aguamansa, herida contusa en la región parietal izquierda.

Cristóbal Ramón Paz, de 10 años, con domicilio en San Lucas, 36, erosiones y contusiones en el pie derecho.

María Silverio, de 16 meses, domiciliada en el Pasaje de Alvarez, 8, intoxicación.

Accidente desgraciado

En la noche del lunes, aproximadamente a las siete y media, cuando se hallaba de servicio en el Hospital Militar de esta plaza el soldado Fernando López Ojeda, creyendo que el fusil, que acababa de cargar, tenía puesto el seguro, presionó el gatillo, disparándosele el arma, con tan mala fortuna que el proyectil alcanzó a su compañero Ulises López Gutiérrez, que se hallaba cerca de él.

El infortunado Ulises López cayó al suelo bañado en sangre, acudiendo inmediatamente en su auxilio los demás soldados que le trasladaron al quirófano del Hospital.

Los médicos militares de guardia en el establecimiento apreciaron a la víctima de este desgraciado accidente una herida penetrante en el cuello, que le interesó la arteria yugular, siendo mortal de necesidad.

El Juzgado Militar comenzó a actuar seguidamente, ordenando el levantamiento del cadáver e incoando las primeras diligencias sumariales.

Ulises López era natural de La Laguna, donde gozaba de gran estimación, y había ingresado hace pocos días como voluntario en el Regimiento de Infantería de Tenerife.

Ayer tarde se efectuó el traslado del cadáver al cementerio de la vecina ciudad, constituyendo el triste acto una sentida manifestación de duelo.

Descanse en paz y reciban sus familiares el testimonio de nuestro pésame.

Muerto por un auto

Ayer, a las dos y media de la tarde, un auto que guiaba Higinio Camarina Espinosa, chófer de la Comandancia Militar, arrolló en la Rambla de Pulido, próximo a la Plaza de la Paz, a Sebastián Serrano Baisón, de 52 años de edad, domiciliado en el barrio del Perú.

Conducido a la Casa de Socorro, presentaba las fracturas de la séptima y octava costillas, intenso efisema de la misma región, fractura de la extremidad inferior del fémur derecho, conmoción cerebral y erosiones y contusiones en distintas partes del cuerpo.

El herido quedó hospitalizado en la enfermería de dicho establecimiento, donde falleció a las cuatro de la tarde.

El chófer declaró que no pudo evitar el accidente, por habérsele atravesado la víctima cuando cruzaba la Rambla XI de Febrero con dirección a la Plaza de la Paz.

El hecho se puso en conocimiento de los Juzgados militar y de instrucción.

Fallecimiento de M. Samler Brown

Por noticias particulares recibidas en esta capital hemos sabido que en Inglaterra, donde se hallaba pasando una temporada, ha dejado de existir Mr. Samler Brown, persona muy conocida en Tenerife, por residir aquí desde hace muchos años, contando con grandes simpatías y numerosas amistades entre nosotros.

El finado era un sincero y leal amigo de nuestras islas, de Tenerife especialmente, y lo demostró en cuantas ocasiones pudo hacerlo, con sus trabajos literarios y periodísticos y con una constante labor de propaganda, a la que debemos en gran parte el conocimiento que de nosotros se tiene en muchos centros turísticos de la Gran Bretaña.

Como se sabe, Mr. Samler Brown editaba periódicamente una guía de Tenerife y la Madera, escrita en inglés, y en la que se recogía, con gran detalle descriptivo y en el sentido más elogioso, todo lo más interesante de esta isla y los datos más necesarios respecto a viajes y estancia en ella, realizando de esta forma una labor importantísima y del más alto valor práctico para nosotros.

La noticia del fallecimiento ha producido en el amplio círculo de sus relaciones y entre las numerosas amistades del finado profundo y sincero dolor, sentimiento al que nos sumamos de todas veras, enviando desde estas columnas nuestro pésame a sus familiares, y dedicando a su memoria, como tinerfeños, un emocionado tributo de gratitud.

Notas de sociedad

VIAJEROS

Ayer llegó de Santa Cruz de la Palma el ex-diputado a Cortes, don Alonso Pérez Díaz.

—De Las Palmas ha regresado don Adán Bello.

—Han marchado a Las Palmas don Francisco Naranjo, don Antonio Macías, don Rafael Gómez, don Jaime Brito, don Lorenzo Gutiérrez y don José Moya.

—Para la Gomera han hecho viaje don Eugenio García, doña Petra Fernández, doña Pilar Ascanio y don Juan González.

—De Las Palmas han llegado doña Julia de Armas, don Antonio Mederos, don Manuel Rosario, don Luciano Castellano, don Eduardo Callejo y don Francisco Espejo.

—Ayer llegaron de Santa Cruz de la Palma, don Roque Montesdeoca, don Antonio Capote, don Eduardo González, don Baltasar Gómez y familia, don Melquiades Pérez, don Alvaro Fernández y señora, don Domingo Rodríguez Hernández, don Juvelino Cruz, señora e hijo y don Marcelo Rodríguez.

PROFESORA

Con nota de sobresaliente ha obtenido el título de profesora de corte sistema Martí, la señorita Sucen Samul.

ENFERMOS

Se encuentra mejorado de la enfermedad que le retiene en cama, don Luis González de Bustos, Jefe de Administración de este Gobierno Civil.

NECROLOGIA

En Santa Cruz de la Palma ha fallecido el niño Hugo Ruiz Díaz, hijo del comerciante don Manuel Ruiz Regidor.

—Ayer tarde dejó de existir en esta capital la apreciable señorita Araucaria Delgado Rodríguez, que por sus dotes de simpatía gozaba de gran estimación en el seno de sus numerosas amistades.

El sepelio de la infortunada joven se verificará a las 11 de la mañana de hoy.

Reciban sus padres y demás familiares nuestro sentido pésame.

UNA LABOR NECESARIA

Las calles sin urbanizar

El verano crea, apenas llegado, una pesadilla molesta, enormemente penosa, para la ciudad. Sobre todo, para los barrios donde la política urbanizadora de los Ayuntamientos que se van sucediendo no ha llegado todavía. Esta pesadilla es el polvo, tormento del vecindario, y contra el que no caben remedios ni soluciones parciales.

Contra el polvo de las calles no cabe al paciente y sufrido habitante de la ciudad, sino meterse en casa, cerrando puertas y ventanas a piedra y lodo. Así y todo por alguna rendija entra siempre para obligar a la señora o a la criada a ir de un lado para otro con el plumero en la mano rompiendo figuras y cachivaches en la fiebre de la persecución ansiosa de las motitas leves que todo lo ensucian y a todas partes logran llegar.

En las calles no hay escapatoria. Al menor soplo de viento, el polvo se alza en nubes cegadoras y asfixiantes. Los pies se entierran en él y los zapatos se ponen hechos un asco. El Municipio algunas veces hace lo posible por combatirlo, pero los recursos que emplea no bastan. Ni regaderas, ni rellenos, sirven para acabar con el polvo en las calles sin urbanizar.

Ahora hemos visto que en el barrio de Duggi se está vertiendo en los baches carretadas de piedra menuda o arena gruesa, mezclada con tierra y agua, apisonándolos después. En esta labor se emplean varias cuadrillas de obreros, materiales, etc., todo ello representando, acaso, un coste regular, y el resultado que se logra es casi nulo. ¿No sería mejor buscar la solución total, desde luego, y hacer un sacrificio algo mayor pero de una vez para siempre?

Con un ligero firme y una capa superficial de asfalto, como se hacía en las carreteras y caminos de la isla antes de asfaltarlos en forma, dado el escaso tráfico de estas calles, se lograría mejorar notablemente su piso, haciendo desaparecer de ellas las molestias del polvo, y se economizaría el gasto constante, aunque pequeño, de estas reparaciones que se hacen ahora y cuyo efecto ya hemos visto cuan nulo resulta después.

Sería conveniente que la Comisión municipal estudiara con interés el asunto, viendo la posibilidad de lograr, sin grandes desembolsos, que los barrios carentes de urbanización tuvieran, por lo menos, vías de medianas condiciones de tráfico y no barrancos, como en la actualidad tienen por calles.

Esto, unido a la construcción de aceras, cosa fácil de lograr, obligando a los propietarios a hacerlas delante de sus casas, daría un aspecto mucho mejor y más decoroso a varias barriadas de la ciudad, haciendo tolerable la vida en ellas a los vecinos, hoy víctimas del cúmulo de molestias que les crea y ocasiona el abandono municipal.

Como lugar propicio para una eficaz experimentación de estos procedimientos, señalamos el barrio de Duggi, por su emplazamiento y densidad de población, y por ser un sitio donde no se presentan grandes dificultades de rasantes y alineaciones, que obligaran a un estudio técnico engorroso y detenido.

Significa la implantación de estas medidas, la transformación de muchas calles de Santa Cruz, trabajo para numerosos obreros y la evitación de bastantes molestias e incomodidades para una buena parte del vecindario.

Valdría la pena intentarlo, ¿verdad?

MINIMO

DE LA ISLA

LA LAGUNA

Conato de incendio

Poco antes de las 9 de la mañana de ayer se declaró un incendio en la casa número 11 de la calle de la Carrera, de esta ciudad.

El fuego comenzó en la habitación interior de una accesoria, en la que se había almacenado una pequeña cantidad de paja.

La fuerza pública acudió desde los primeros momentos, estableciendo un servicio de vigilancia e impidiendo el acceso del público.

Los bomberos municipales, dirigidos por don Cristóbal Rodríguez, procedieron con toda urgencia a la extinción del fuego, cosa que lograron en poco tiempo.

Las pérdidas ocasionadas por el siniestro son de escasa importancia.

Teatro Leal

En la función de hoy en este teatro se proyectará la humorística producción americana "El carnaval de la vida", por Jimmy Durante, Sally Eilers y otros notables artistas.

Para muy pronto se anuncia la proyección de la notable película española "Currito de la Cruz".

TACORONTE

Natalicio

Ha dado a luz una niña la señora doña María Adelaida Pérez Alvarez, esposa del maestro nacional don Eutimio Sánchez Barreda.

Ahora es Fácil Embellecer los Dientes Sucios y Manchados

Si sus dientes se manchan y carian fácilmente, necesitan la limpieza antiséptica especial suministrada por Kolynos para embellecerlos.

Las manchas y la caries dental son causadas por gérmenes alojados en la boca. Kolynos destruye esos peligrosos gérmenes, limpiando la dentadura con rapidez y perfección.

Simplemente use usted un centímetro de Crema Kolynos en un cepillo seco—y su dentadura adquirirá el lustre encantador y la blancura natural que harán más seductiva su sonrisa.

CREMA DENTAL KOLYNOS

33

Ya llegó la mejor y más antigua cerveza del mundo

Augustiner-Bräu

Alemana genuina. Premiada en varias exposiciones. Pruébela y se convencerá.

Representante para Canarias L. Márquez Jesús María, 25. Sta. Cruz Tenerife

Cine Numancia

A las 6'30.—Precio, 1'00 peseta.—Universal Films presenta a Chester Morris y a Rochelle Hudson en la grandiosa producción

BODAS DE DESPECHO

Un argumento interesante, lleno de intrigas, misterios y venganzas.

Royal Victoria

A las 6'30, precios 1'00 peseta. Unica función con la reposición de la producción en español e interpretada por Chester Morris,

EL HEROE PUBLICO NUMERO 1

donde se puede apreciar la labor de la policía en lucha contínua con los gansters.

CINE AVENIDA

A las 6 y media, en punto, reposición de la producción en español,

LA HIJA DE JUAN SIMON

Por el cantador de flamenco Angelillo.

FLAN TALIA

EXQUISITO POSTRE

DE VENTA, EN LOS PRINCIPALES ESTABLECIMIENTOS DE COMESTIBLES

PRICE

GIMNASIO

Continuamente perdía su colocación — hasta el día que descubrió—

Desconfíe del traidor "O.C." (Olor Corporal)

Un solo hecho imperdonable estropea el porvenir de muchísimas personas. Si les fuera conocido, rápidamente tomarían medidas para evitar el "O.C." (Olor Corporal). Es tan fácil ser culpable sin saberlo—especialmente en habitaciones excesivamente calentadas o en calurosos días de verano.

Sin embargo, el "O.C." (Olor Corporal) es perfectamente natural y todo el mundo está predispuesto a ser afectado. Afortunadamente existe una salvaguardia al alcance de todo el mundo—el Jabón Lifebuoy (Salvavida) de Tocador. Usese diariamente en el lavabo y en el baño para evitar el peligro de ofender sin saberlo.

La limpia y saludable espuma del Jabón Lifebuoy (Salvavida) de Tocador limpia los poros profundamente y hace desaparecer todos los rastros de transpiración causante de olor, dejando su cuerpo limpio—e inmune de este peligro.

Su piel toma una sensación de frescura—y *es* fresca—después de haber empleado Jabón Lifebuoy (Salvavida) de Tocador. Aun el agradable olor higiénico de la espuma desaparece rápidamente, dejando tan sólo una sensación de *limpieza*.

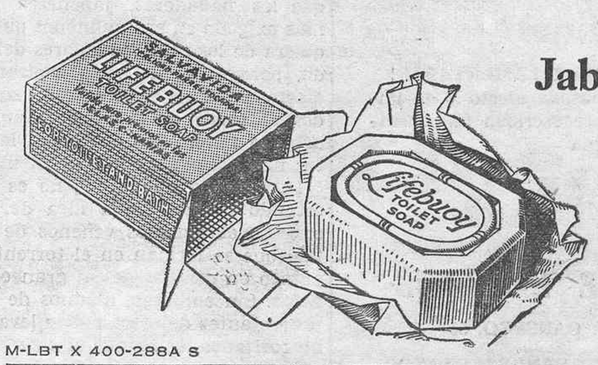

Jabón Lifebuoy (Salvavida) de Tocador

Quita el "O.C." (Olor Corporal)

M-LBT X 400-288A S

LEVER BROTHERS LIMITED, PORT SUNLIGHT, INGLATERRA

OFERTA GRATIS ESPECIAL para un mes solamente

A cambio de CINCO envases vacíos de Jabón Lifebuoy de Tocador se regalará un espléndido cepillo de dientes. A todas las personas que soliciten el canje de regalos de la lista general, cuyos envoltorios necesarios comprendan CINCO envases de cartón de Jabón Lifebuoy de Tocador — se les regalará un cepillo de dientes, *además del regalo que puedan solicitar.*

ESTA OFERTA CADUCA EL 31º DE AGOSTO, 1936.

Tome Vd. sus envases a: Despacho de Regalos Jabón Lux, Calle Valentín Sanz No. 1, Santa Cruz de Tenerife.

GRATIS

X-LBT 411/0-314A

Ministerio de Cultura 2010

SEGUNDA JORNADA DE LOS JUEGOS OLIMPICOS DE BERLIN

Nueva marca olímpica y mundial en los 100 metros femeninos de atletismo

En Berlín la temperatura ha descendido vertiginosamente. El tiempo veraniego que se hizo sentir el día de la inauguración de los Juegos se ha convertido, dos días después, en lluvioso y hasta frío, ni la afluencia de público ha sido menor en la segunda jornada que en días anteriores.

En este segundo día de los Juegos, cuyos resultados reseñamos a continuación, ha seguido la racha de éxitos iniciada en la primera jornada: un record olímpico igualado, otro batido, un nuevo record mundial y olímpico... Todo hace prever que las dos semanas que dura la celebración de la Olimpíada el interés deportivo ha de ser creciente, pese a la inclemencia del tiempo que no ha sabido guardar la compostura debida.

100 metros lisos (mujeres)

EN LAS SEMIFINALES FEMENINAS DE 100 METROS LISOS SE BATE UN RECORD MUNDIAL

Se corrieron en la segunda jornada de los Juegos dos series semifinales femeninas de los 100 metros lisos, obteniéndose la siguiente clasificación:

Primera serie

1.º Stephens (Estados Unidos). 11 s. 4/10.
2.º Kraus (Austria).
3.º Albus (Alemania).

Segunda serie

1.º Dolinger (Alemania).
2.º Walasiewicz (Polonia).
3.º Rocher (Estados Unidos).

Estas seis corredoras pasan a las finales. La norteamericana señorita Stephens ha batido los records olímpico y mundial, este último que estaba en poder de la polonesa Walasiewicz, más conocida en el mundo deportivo por Stella Walsh y que es poseedora de los records mundiales de 50, 60, 80 y 200 metros y 36 records de los Estados Unidos, Canadá, Japón y Polonia.

La atleta Helen Stephens, nueva recordwoman mundial de los 100 metros lisos, es una seria candidata para las demás pruebas femeninas, aunque en los 200 metros no es probable inquiete mucho a la polonesa poseedora del record mundial y de un apellido tan enrevesado.

100 metros lisos (hombres)

LA FINAL DE LOS 100 METROS LISOS DESPERTO ENORME EXPECTACION

Cuando los micrófonos del Stadium anunciaron la celebración de la final de los 100 metros, todo el público, unas cien mil personas, se puso en pie.

Un silencio impresionante acogió la puesta a punto de los corredores. Sonó el pistoletazo de salida... un griterío ensordecedor corea un nombre: ¡Owens!, ¡Owens! Efectivamente el fantástico negro norteamericano resulta vencedor, seguido de otro hombre de color y tercero, un blanco. O sea:

1.º Owens (E. U.) 10 s. 3/10.
2.º Metcalfe (E. U.) 10 s. 4/10.
3.º Osendarp (Holanda) 10 s. 5/10.

Jesse Owens ha tenido que contentarse con igualar el record olímpico que detenta Metcalfe, desde la última Olimpiada, pues la marca del día anterior que logró en unas eliminatorias (10 s. 2/10) no ha sido homologada por haberse corrido la prueba con mucho viento a favor.

Owens ganó una medalla de oro, Metcalfe una de plata y Osendarp una de bronce.

Este ha sido el emocionante final de los 100 metros lisos, "la corona de todos los deportes", ganados por la "locomotora negra", como ya le llaman en Alemania.

400 metros vallas

ELIMINATORIAS DE LOS 400 METROS VALLAS (HOMBRES)

Resultado de las seis eliminatorias corridas en la segunda jornada:

Primera serie

1.º Kovacs (Hungría). 53 m. 7/10.
2.º Bosmans (Bélgica). 53 s. 8/10.

Segunda serie

1.º Nobruck (Alemania). 54 s. 7/10.
2.º Echofeel (E. U.) 54 s. 8/10.

Tercera serie

1.º Wai (Filipinas). 53 s. 4/10.
2.º Sirling (Canadá). 54 s. 3/10.

Cuarta serie

1.º Patterson (E. U.) 54 s. 4/10.
2.º Lavenás (Argentina). 54 s. 5/10.

Quinta serie

1.º Mandikas (Grecia). 53 s. 8/10.
2.º Padilla (Brasil). 54 s. 2/10.

Sexta serie

1.º Hording (Estados Unidos). 53 s. 9/10.
2.º Kurten (Alemania). 54 s. 3/10.

Estos doce corredores quedan clasificados para las carreras semifinales.

800 metros lisos

SEMIFINALES DE 800 METROS LISOS

Resultado de las tres series corridas en cuartos de final:

Primera serie

1.º Woodraff (Estados Unidos). 1 m. 52 s. 6/10.
2.º Kucharski (Polonia). 1 m. 54 s. 7/10.
3.º Anderson (Argentina). 1 m. 54 s. 8/10.

Segunda serie

1.º Williamson (Estados Unidos).
2.º Beckams (Australia).
3.º Edwards (Canadá).

Tercera serie

1.º Hombostel (Estados Unidos).
2.º Lanzi (Italia).
3.º Mc Keit (Inglaterra).

Estos nueve corredores pasan a disputar las carreras finales.

MARTILLO

ALEMANIA SE ADJUDICA EN MARTILLO UN NUEVO RECORD OLIMPICO

La final en lanzamiento del martillo, arrojó los siguientes resultados:

1.º Hain (Alemania) 56'49 metros.
2.º Bergern (Suecia) 55'83 metros.
3.º Blask (Alemania) 55'74 metros.

Por el mismo orden les han correspondido medallas de oro, plata y bronce.

El anterior record olímpico estaba en 54'74 metros, por lo que la perfomance de los finalistas es mayormente meritoria, ya que los tres hicieron mejor marca que el antiguo record.

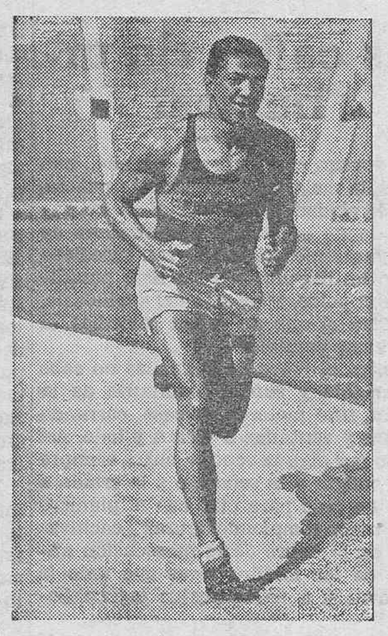

El atleta negro Metcalfe, que en la Olimpíada de Los Angeles fijó el record de los 100 metros en 10 s. 3/10, igualado ahora en Berlín por su compatriota Owens. Mecalfe se clasificó a una décima de su record.

La polaca Stelle Vals, recordwoman mundial de 50, 60, 80, 100 y 200 metros lisos, ha sido despojada del record de los 100 metros por la norteamericana Helen Stephens, que ha logrado 11 s. 4/10.

Han comenzado los torneos de polo y fútbol

INGLATERRA VENCE A MEJICO EN POLO, POR 13-11

El equipo británico, poseedor de un armonioso y excelente conjunto, impresionó bastante en su match con el equipo de Méjico. Tiene excelentes polistas y buenas, muy buenas monturas.

Los caballo mejicanos denotaron excelente preparación, pero en los últimos tiempos, acusaron cansancio, cosa muy natural, pues se les exigió un esfuerzo muy intenso para contrarrestar el compenetrado juego del conjunto inglés.

En los dos últimos tiempos, sexto y séptimo, el equipo de Méjico hizo un desesperado esfuerzo, marcando cuatro tantos, pero ya el match estaba decidido.

PARTIDOS PENDIENTES

Día 4.—Alemania-Hungría.
Día 5.—Argentina-Méjico.
Día 6.—Argentina-Inglaterra.

ARGENTINA, GRAN FAVORITA

La ausencia de los Estados Unidos en ese deporte ha restado interés al torneo. Son favoritas—lo hubieran sido de todas maneras—los argentinos, actuales campeones olímpicos, que por el "forfait" yanqui tendrán menos oposición para revalidar el título.

Un detalle que demuestra el interés de la Argentina por consolidar su prestigio en polo es la expedición de "petizos" enviada a Berlín, que asciende nada menos que a 43. De éstos, solo han llegado en perfecto estado 28 falleciendo en la travesía varios animales y llegando otros en malas condiciones.

El seleccionador de polo argentino, doctor León, habló por el micrófono a su país, haciendo patente su optimismo por el resultado del torneo, creyendo sea de nuevo favorable a los colores argentinos.

El equipo argentino viene capitaneado por el veterano Andrada, la figura más popular del polo en Sudamérica. El equipo titular es: Duggan, Cávanagh, Gazzotti, Andrada (capitán).

EL EQUIPO ITALIANO DE FUTBOL VENCE AL DE LOS ESTADOS UNIDOS POR 1-0

La "squadra azurra" italiana está compuesta por estudiantes universitarios, que en Italia juegan en equipos de tercera división. Visten jersey azul y pantalón blanco y al frente del equipo viene el viejo preparador italiano Vitorio Pozzo.

El equipo yanqui, también de estudiantes visten de blanco con una franja con los colores de la bandera de su país.

El juego desarrollado por ambos conjuntos fué lógicamente de escasa calidad, pero muy brioso y lleno de entusiasmo.

En la segunda mitad, a los ocho minutos, Crozi, extremo derecho italiano marcó el tanto de la victoria aprovechando un fallo de la defensa americana. Poco después fué expulsado el defensa azul Raba por hacer un fould violento al centro delantero de los Estados Unidos.

Desde este momento, todo el público se volcó en favor de los americanos, jaleándolos constantemente.

Faltando unos diez minutos, los italianos pierden tiempo con intención para mantener la ventaja, silbándoles el público. El jugador italiano Baldo se retira lesionado, siendo atendido por Pozzo. Poco después, entra de nuevo en la cancha, oyéndose de nuevo silbidos por entender el público que ha sido otra treta para perder tiempo.

Con 1 a 0 a favor de Italia terminó el partido, jugado en una tarde inclemente y con algo de lluvia. Fichini, medio italiano y Crozi, exterior derecha, fueron los más destacados de los latinos.

De los yanquis destacó, por su estatura y por su juego, el meta, cuyo nombre sentimos no recordar.

La nota saliente del partido fué la "actuación" de la hinchada italiana, compuesta por unos doscientos estudiantes que vestían los colores de sus universidades respectivas. Eran pocos, pero chillaban por un millón.

3.000 metros "steeple chase"

ELIMINATORIAS DE 3.000 METROS "STEEPLE-CHASE"

El público se divirtió de lo lindo con las tres carreras celebradas en el Stadium con unos obstáculos que hasta para los corredores constituían un motivo de risa.

Consistían dichos obstáculos en unas vallas parecidas a las empleadas en las carreras de esta especialidad, y una especie de empalizada seguida de un pequeño pozo de agua. Corredor que pasaba la segunda empalizada indefectiblemente iba a caer dentro del pozo, celebrándose por el público los chapuzones con grandes muestras de regocijo. Fueron muy escasos los corredores que supieron pasarla sin mojarse.

Las tres carreras fueron disputadas por numerosos concursantes, obteniendo los primeros puestos los siguientes:

Primera serie

1.º Domper (Grecia). 9 m. 27 s. 2/10.
2.º Matilainen (Finlandia). 9 m. 27 s. 4/10.
3.º Vitols (Letonia). 9 m. 28 s. 8/10.

Segunda serie

1.º Iso-Hollo (Finlandia). 9 m. 34 s.
2.º Meinin (Estados Unidos). 9 m. 34 s. 2/10.

Tercera serie

1.º Mc Cluskey (Estados Unidos). 9. 45 s. 5/10.
2.º Rerolle (Francia). 9. 50 s.
3.º Larson (Suecia). 9 m. 52 s. 2/10.

Todos los nombrados pasan a las finales.

Uno de los corredores quiso en cierta ocasión eludir la empalizada y el remojón consiguiente, pero el público le obligó a dar "marcha atrás" y darse la ducha.

Estas carreras constituyeron la nota simpática de la segunda jornada de los Juegos.

JESSE OWENS

El negro de Ohío (E. U.) es el atleta más completo que ha existido. En los Juegos que se están celebrando igualó el record olímpico de los 100 metros, y el mundial, aunque este último no ha sido homologado. Posee además el record mundial de los 200 metros en el maravilloso tiempo de 20 s. 3/10, y el record, también mundial, en saltos de longitud, en 8'13 metros.

ESGRIMA

Resultado de los matchs celebrados en la segunda jornada:

Argentina, 8. Gran Bretaña, 8.
Estados Unidos, 13. Suiza, 2.
Hungría, 14. Yugoeslavia, 2.
Austria, 12. Checoeslovaquia, 2.

Quedan eliminadas las naciones nombradas en segundo lugar, incluso Gran Bretaña, pues el empate es favorable a los argentinos por haber hecho menor número de faltas (57 por 62).

Otros resultados:

Italia, 13. Hungría, 3.
Bélgica, 11. Argentina, 5.
Francia, 9. Alemania, 7.
Austria, 12. Estados Unidos, 4.

Quedan también eliminados los equipos vencidos.

El fuego olímpico ha sido llevado a Kiel

Han llegado a Kiel, donde se celebrarán las regatas olímpicas de vela, los atletas portadores del fuego olímpico.

La última posta estaba compuesta por ocho deportistas italianos, quienes se dirigieron al buque anclado en Kiel, que está habilitado por el Comité Olímpico, inaugurándose seguidamente el certamen.

UN ACCIDENTE

En el aeropuerto donde se celebran las pruebas olímpicas para aviones sin motor, situado cerca de Berlín, sufrió un accidente el jefe del equipo de aviación austriaco, a consecuencia del cual falleció.

Círculo de Amistad XII de Enero

CASINO DE SANTA CRUZ DE TENERIFE

Se abre un Concurso por término de ocho días, a contar de esta fecha, para tomar en arrendamiento los servicios de la Cantina de este Casino, bajo las siguientes condiciones y las demás que el contrato determine, cuya copia figura en el cuadro de avisos de esta Sociedad.

Primera.—Que dicho Concurso versará sobre el tipo de DOSCIENTAS pesetas mensuales, que se fija como mínimun.

Segunda.—El adjudicatario vendrá obligado:

a) A presentar un fiador de solvencia a juicio de la Junta Directiva, y

b) A abonar las mensualidades por anticipado al comenzar cada mes.

Tercera: Que al adeudar dos mensualidades se declarará por la Junta rescindido el contrato.

Cuarta: Que las horas de presentación de solicitudes serán de 6 de la tarde a 8 de la noche.

Quinta.—Que el sobre contenga la indicación objeto del Concurso.

Sexta.—Que la Junta se reserva el derecho de admitir la que crea más conveniente o desecharlas todas, y

Séptima.—Que el importe de este anuncio será de cuenta del adjudicatario.

Santa Cruz de Tenerife, 3 de agosto de 1936. El presidente accidental, Pedro Alemany.

Sebastián Alvarez Castro

MEDICO

Ex interno del Hospital de Niños, ex interno y ex médico de guardia del Hospital Clínico de la Facultad de Medicina de Barcelona.

Enfermedades de la infancia.
Medicina general. Rayos X.

Carrera, 11. Teléfono 1565. La Laguna
Avisos para visitas en Santa Cruz, Fermín Galán, 24, farmacia de I. Alvarez, teléfono 264.

LA EDAD CRITICA

El cambio de vida es uno de los periodos mas peligrosos en la vida de la mujer. En esa difícil época el organismo se agota dando margen a un desequilibrio nervioso y físico a menos que se tome un tónico potente y eficaz que fortalezca el cerebro y nervios y conserve su funcionamiento normal durante el reajuste en el organismo de la mujer. Este fortificante y famoso regulador y el que aconseja la experiencia es el maravilloso Cordial Cerebrina del Dr. Ulrici.

CEREBRINA ULRICI
NUTRE-FORTALECE
DE SABOR AGRADABLE

Defienda su dinero y salud. Cuando compre el Cordial Cerebrina de Ulrici, no diga meramente Cordial de Cerebrina. Diga Cordial Cerebrina de Ulrici o Cerebrina Ulrici y fíjese que lleve la firma del Dr. C. J. Ulrici en la envoltura y en la etiqueta.

ULRICI MEDICINE COMPANY
NEW YORK, N. Y. CS-16

¿Camisas y corbatas de novedad?

CAMISERIA LONDRES.--Norte, 21

EVEREST

EL NUEVO CIGARRILLO AMERICANO DE ALTA CALIDAD

Pesetas 0'50 la cajetilla de 20 cigarrillos

DE VENTA EN TODOS LOS ESTANCOS, BARES Y CAFES

Distribuidor para las Islas Canarias:

A. C. MEYER.—Bethencourt Alfonso, 28 (antes San José).—Teléfono, 1-2-6.

¿Ha de ser este su final?

¡ESO SERIA MUY LAMENTABLE!

Cartas de indiscutible efecto y de impecable aspecto se escriben únicamente con la máquina

Erika

ENRIQUE SIEMENS

PUERTA CANSECO, 55

OCTAVIO HERNANDEZ OTAZO

FERMIN GALAN, 43

SANTA CRUZ DE TENERIFE

Taller alemán de Relojería

P. ENRIQUE HERZOG

ARREGLOS DE MAQUINAS DE ESCRIBIR, FONOGRAFOS Y TODA CLASE DE MAQUINAS DE PRECISION

GARANTIA, PRONTITUD, ECONOMIA.—Candelaria, 28. Santa Cruz de Tenerife

Natacion

Los japoneses tienen más oxígeno en sus pulmones que el resto de los nadadores del mundo

LO QUE DICE LAWSON ROBERSTON, ENTRENADOR EN JEFE DEL EQUIPO OLIMPICO YANQUI

Un día, hallándome al lado de la piscina olímpica de Los Angeles, mientras nadaban los japoneses, recuerdo que se me acercó Jake Weber y me dijo con misterio: "Puede ser que tengan los pies como los palmípedos..."

No quise investigar eso de los pies de palmípedos, pero lo que yo sé es que los nadadores japoneses tienen más oxígeno en sus pulmones que cualquiera de los otros nadadores del mundo, porque los he visto aspirarlo. En efecto, antes de cada carrera, son traídos al borde de la pileta tanques de oxígeno puro, cuyo contenido los atletas nipones aspiran intensamente.

La teoría, en realidad, no es nueva, estando basada en la idea de que el oxígeno elimina los venenos de la fatiga que se forman en el torrente sanguíneo en ocasión de un gran esfuerzo físico. Sin embargo, algunos de los representantes de otros países levantaron horrorizados las manos al cielo y salieron rezongando acerca de las prácticas antideportivas y del uso de estimulantes artificiales. En cuanto a mí, esto no me alarmó en lo más mínimo, por cuanto yo mismo he usado el tanque de oxígeno con Melvin Sheppard, el ex recordman mundial de semifondo, allá por el año 1908, cuando Shepard se esforzaba por batir el récord de la media milla.

También se utilizaba ya en 1914 el oxígeno en el viejo club de la calle 44, un club de box de alto copete en esos tiempos. Allí las autoridades de la institución trataban de conseguir que los managers y segundos de los fighters usaran el tanque de oxígeno en lugar de aventar con la toalla a sus pupilos durante el intervalo de descanso.

Sin embargo, los encargados de los fighters no querían saber nada con el asunto, que le despertaba cierto recelo.

En torno al homenaje a los señores Rancel y Afonso

He visto con natural agrado y complacencia el espontáneo ofrecimiento que han hecho, entre otros, algunos ex-nadadores del Club Natación Balneario.

Estos jóvenes quieren que, en el homenaje que pronto se les hará a F. Rancel y R. Afonso, por los elementos de dicho Club, ofrecer su valiosa cooperación en el mismo, a fin de darle mayor realce y emotividad.

No se me oculta que, con esta inesperada como meritoria ayuda, el proyecto de homenaje ganará bastante; pues, unidos todos en común colaboración, es segurísimo que tendrá bastante éxito.

He oído decir de fuente autorizada que en dicho homenaje se hará entrega a estos señores de una medalla conmemorativa del mismo. Yo, como modesto crítico y fervoroso admirador de estas dos figuras, lanzaré la siguiente opinión: creo que para mayor solemnidad de dicho acto se les debería entregar al mismo tiempo que dicha medalla un álbum en el que se recogieran las firmas de todos los nadadores del Club, y admiradores que deseen en esta forma expresar su simpatía con este homenaje, y ofrecer al mismo tiempo su concurso en esta empresa.

Por lo pronto la idea está lanzada y... sobre todo, que no caiga en el vacío la "idea" del compañero "Duke".

SANRUMA

English Books

Romantic, Miatery, Detective, Western storiea. Popular Prices. From Ptas. 1'50 up to 10. Large assortment.

ON SALE: LIBRERIA Y PAPELERIA CASTILLA, Valentín Sanz, 19. Santa Cruz de Tenerife.

AVICULTORES

SE ACABA DE RECIBIR UN EXTENSO SURTIDO DE NIDALES, BEBEDEROS, COMEDEROS, ANILLAS, INCUBADORAS Y CRIADORAS.

EXISTENCIA EN COMIDAS PARA AVES.

PRECIOS ECONOMICOS.--INMEJORABLE MATERIAL

MANUEL BEAUTELL.--RAMBLA PULIDO. 8-14

LIBER

Academia de corte y confección sistema MARTI

Horas de clase, de 9 a 1 y de 2 a 6.
Especial para empleadas, de 6 a 8.
Se cortan y prueban trajes. Especialidad en trajes de novia y noche.
SOL, 55, PISO BAJO

Ministerio de Cultura 2010

Los grandes cuentistas

Maupassant, "Clarín" y Blasco

El acierto y el buen gusto demostrados por el diario "La Tarde" al publicar, en su sección de los sábados, cuentos selectos de populares escritores nacionales y extranjeros, nos estimula a dedicar algunas modestísimas cuartillas a ese interesante y sugestivo tema.

Hace muchos años que "El Liberal" de Madrid deleitaba a sus lectores con la frecuente publicación en sus columnas de "Cuentos propios y ajenos", debidos a la ingeniosa pluma de insignes prosistas. Pero a medida que la política fué predominando sobre los afanes de la buena literatura en el antiguo periódico, la lucha de partidos, las pasiones y las diversas ineludibles exigencias de "la españolería andante" ganaron terreno a la amenidad y a la cultura, y las columnas dedicadas en otro tiempo a brillantes crónicas y admirables cuentos, fueron monopolizadas por los "tiquis-miquis" de las contiendas públicas. La obra de Moya, "Fernanflor", Castelar, Echegaray, Dicenta y numerosos eximios escritores, fué destruída, "sustituída"...

El cuento es, indudablemente, cuando no tiene excesivas dimensiones y está escrito con arte, la parte más leída, la más agradable, "la menos pesada", de la literatura periodística. Mucha gente que carece de la afición y la paciencia necesarias para leer una novela, experimenta la complacencia de saborear un buen cuento.

En la historia literaria de los pueblos el cuento es uno de los géneros "más intelectuales", en que la calidad triunfa sobre la cantidad. Desde Plutarco, Boccaccio y Voltaire, a Zola, Daudet y Maupassant, y en España a Valera, "Clarín", Eusebio Blasco, la Pardo Bazán, Echegaray y Blasco Ibáñez, entre otros muchos, ¡cuántos geniales e inmortales artífices del cuento y la novela corta! Pero ninguno más artista que el "inmenso", formidable, Maupassant. Ninguno como éste llegó al elevadísimo puesto del insuperable escritor como cuentista. La filigrana en el estilo, "la intención", la profundidad de la inteligencia soberana, el análisis de una observación perfecta, producto de un conocimiento sutilísimo de las pasiones y del corazón humanos, todo eso fué característica inolvidable del gran novelista. Leer un cuento de Maupassant es el supremo placer de contemplar rápidamente, con amenidad incomparable, con descripciones maestras, la vida positiva, la "interna", la de las víctimas, la de los que sucumbieron en la lucha por la existencia... Pero todo eso envuelto en el ropaje de una prosa flexible y vibrante, florecimiento de un espíritu que no ha tenido continuadores. La primera sensación de la lectura de los cuentos y las novelas cortas de Maupassant es la del encanto y la satisfacción íntima de una belleza sublime, del arte por el arte, siempre interesante y variado, jamás pesado ni monótono. Queda entonces nuestra imaginación subyugada, dominada, con el entusiasmo de algo superior a todas las realidades. Y cuando se percibe "el fondo", cuando en las inteligencias surgen éstas, y se leen "entre líneas" los forcejeos de las miserias, de las cobardías y del dolor, contrastamos las bellezas externas con las descarnadas manifestaciones de los instintos más irracionales y feroces y del egoísmo sin freno; doctísima confusión del arte y lo positivo, de la fantasía y la realidad de la forma exquisita y las pasiones brutales, de la vida y la muerte.

Entre "los nuestros" está reputado "Clarín" como el primer cuentista. Aparte sus trabajos sobre crítica literaria, en donde le elevaron la ilustración ilimitada y "técnica" y la vocación profunda, iniciada desde la niñez; aparte su famosa novela "La Regenta", que pudiera firmar Emilio Zola, cuya escuela sigue en esta obra, lo mejor de "Clarín" son sus cuentos, modelo de estilo, de narración, de gran psicólogo. Tenía el secreto, el supremo don de condensar en breves cuartillas el fondo de una excelente novela y de darle los atractivos del humorismo agudo y de la sátira y del buen gusto.

Los dos Blasco (Blasco Ibáñez y Eusebio Blasco) fueron también cultivadores eminentes del cuento, cada uno manteniendo su originalidad y sus tendencias: el primero como narrador y pensador genial, que tuvo siempre eminente personalidad, tanto cuando dirigía "El Pueblo" y publicaba novelas regionales (en esa época redactó sus mejores cuentos) como cuando ganó mucho dinero en sus obras de "carácter universal"; y el segundo, que adquirió honra inmortal en París, escribiendo 20 años en "Le Figaro", en verso y en prosa, con la amenidad y el ingenio de los grandes cronistas franceses, dejó muchos tomos de sabrosos cuentos, en los que se estudia y exalta el noble carácter aragonés, sus típicas costumbres, sus virtudes y sus pasiones, el alma, en fin, de un pueblo que no perderá jamás su propia e inconfundible fisonomía...

F. Bethencourt del Río

Orotava, agosto de 1936.

EL CINE

Quieren filmar una película española en Tenerife

El director artístico de Estudios Ballesteros, de Madrid, don Antonio del Pino, abriga el propósito de trasladarse a Canarias con el fin de someter a la consideración de la gente adinerada del país, un proyecto para rodar en esta isla una película de ambiente tinerfeño.

Se precisa para ello una cifra aproximada de 400.000 pesetas, y si se deseara recuperar el dinero en seguida, la venta del film quedaría garantizada con sus respectivos beneficios antes de que la producción se terminara. Si por el contrario se pretendiera que la utilidad fuera superior, entonces la cinta se entregaría a una casa alquiladora de mucha garantía, que la explotaría en todos los locales de espectáculos de España.

Para lograr el guión que sirviera de asunto al desarrollo de la trama, se abriría un concurso entre los escritores residentes en Tenerife, estableciéndose un importante premio en metálico.

El elenco artístico se elegiría entre los siguientes intérpretes de reconocida fama:

Ana María Custodio, Mary del Carmen, Antoñita Colomé, Lina Yegros, María Fernanda Ladrón de Guevara, Roberto Rey, Antonio Vico, Miguel Ligero y Ricardo Núñez.

Los "extras" serían elegidos entre aficionados de Tenerife.

Los largos descansos de Ana María Custodio

Ana María Custodio, protagonista de la nueva película de Cifesa "Nuestra Natacha", es el prototipo de la simpatía, pero... le gusta demasiado dormir. Y esto trae disgustadas a las huestes de Benito Perojo, que no acostumbran a estar sin la grata compañía de la admirable "Natacha".

María Custodio duerme todo lo que puede y que le dejan dormir: siete, diez, doce, dieciséis horas... Es una fiel devotísima de Morfeo.

—No es mía la culpa—ríe "Natacha"—: la culpa es de Benito Perojo, que nos ha traído a este estudio, con un hotel en pleno campo. ¡Es tan delicioso para un artista dormir en el campo!...

Ahora bien: María Custodio no necesita que la llamen dos veces. Al primer aviso salta de la cama, se traslada a la ducha, se viste, hace un poco de tenis, si le da tiempo; desayuna en el jardín, al sol, y... ya está dispuesta para filmar "Nuestra Natacha".

Rafael Rivelles la tiene tomada con la simpática estrella:

—No comprendo cómo estás tan guapa durmiendo lo que duermes.

O bien:

—El día que se haga un campeonato de dormilonas, vas a batir el record.

Y la genial "Natacha" ríe con su risa cariñosa y sincera. Y un día—muchos días—invita a sus compañeros de película con bombones, otros con fresas, con pasteles, traídos exprofeso de Madrid.

—Tomad, para que no me critiquéis mientras descanso.

Porque la verdad es que María Custodio, más que dormir debe descansar, pues apenas entra en su habitación se oye la música de una gramola: siempre música americana. Y no es extraño ver sobre su lecho una novela o el guión de "Nuestra Natacha".

Mary del Carmen, la bellísima protagonista de la película "Rumbo al Cairo", dice le agradaría conocer Canarias

La conocida y reputada artista de la pantalla, Mary del Carmen, protagonista de la película "Rumbo al Cairo", acaba de hacer unas interesantes declaraciones a un periodista, relatando su vida y sus progresos en la pantalla, y al final se expresa en términos nada interesantes para el amor, al menos por ahora, pero en cambio se muestra entusiasta de conocer las islas Canarias, de las que ha oído hacer muchos elogios, y su deseo se manifiesta más expresivo por conocer y visitar la isla de Tenerife, que es la que al parecer más le ha sonado en su carrera artística.

Al efecto ha dicho:

—Deseo conocer Canarias. Las islas deben encerrar encantos insospechados. He oído hablar mucho de Tenerife y de su Pico de Teide y de las tiendas de indios abarrotadas de bordados y mantones de Manila.

Sé que en Canarias se han proyectado tres películas en que he trabajado hasta ahora, y para corresponder a la favorable acogida que el público me dispensó durante esas exhibiciones, diga—manifestó al periodista que la interviuvó—que les envío un cordial saludo de gratitud. Y de una manera especial a las mujeres.

Yo iría a Canarias en plan artístico. Deseo cantar y bailar para sus habitantes y demostrarles con mi buen deseo, esa gratitud de que antes hablaba. ¡Todo sea por los simpáticos isleños!

Así terminan las impresiones de una triunfante muchacha de 17 años, gala del cine nacional.

Agustín Daroca

PRACTICANTE

Calle de Puerta Canseco, 46, moderno. Ofrece sus servicios a domicilio.

Gacetillas

Mañana, jueves, llegará procedente de Liverpool y escalas el vapor inglés "Alondra", que conduce pasajeros y carga general para estas islas.

Dicho buque será despachado el mismo día para los puertos de su procedencia.

TODA persona de buen gusto debe tomar AUGUSTINER BRAU.

CLASES INGLES.—Profesora inglesa, método moderno, rápido y sencillo. Clases particulares o conjuntas. Hotel Orotava. Habitación 20. Mrs. Bedford.

ES UN GRAVE ERROR de creer que los pequeños Radios KADETTE no captan más estaciones que Radio Club y Las Palmas. Muchos poseedores de una KADETTE nos han manifestado haber recibido numerosas estaciones peninsulares y extranjeras, entre ellas Sevilla, Lisboa, Toulouse, Rabat, Hamburgo, etc. Los radios KADETTE valen solamente 150 pesetas y se venden a plazos. Casa Kosmos, Suárez Guerra, 25.

AL COMPRAR UNA RADIO se ahorrará 15 a 40 duros, adquiriendo una Radio ZENITH a larga distancia. Somos la única casa que vende directamente al público, sin intervención de corredores, y hacemos beneficiar al cliente del importe integral de la comisión. Le conviene consultar a la Agencia Zenith, Casa Kosmos, Suárez Guerra, 25. Teléfono 1.200.

BOLSA DEL TRABAJO

SE NECESITA una cocinera en la Rambla Benítez de Lugo, 12, piso alto.

SE DESEA una señora para portería con ascensor. Inútil presentarse sin buenas referencias. Razón Angel Núñez, La Laguna.

COSTURERA para señoras se ofrece con buenas referencias. Informarán en esta imprenta.

FINCAS Y SOLARES

SE VENDEN magníficos solares, situados en el Puente Zurita, con frente a la carretera. Verdadera ganga.—Para informes, José Jordán, Salamanca, 48.

PARA LAS SEÑORAS

SEÑORA: Si usted necesita una buena y económica modista, venga a la calle de Fermín Galán, 74, piso bajo. Se confeccionan trajes de señoras y niñas. Cordón y punto de incrustación, con prontitud y esmero. Fermín Galán, 74, piso bajo.

ACADEMIA DE CORTE Y CONFECCION.—Se confeccionan trajes, como también se cortan y prueban a aquellas señoras que deseen confeccionárselos por sí mismas. Asimismo se trazan patrones a precios reducidos. Calle de Sabino Berthelot, 8 (antes Flores).

VENTAS VARIAS

SE VENDE alcoba de caballero.—Razón, en Costa y Grijalba, 27 derecha, piso tercero, 7. De 3 a 5 de la tarde.

SE VENDEN, en precios de ganga, mostradores, estanterías, cajas de caudales, máquinas de escribir, una máquina de sumar, mesas, sillas, etc. etc. Oportunidad única. José de la Riva, calle de Alfaro, 6. Teléfono 420.

CASAS EN ALQUILER

SE ALQUILA una casa en La Laguna, calle de Cabrera Pinto, de moderna construcción, con todas las comodidades. Precio económico. Razón, en Carrera, 50, bajos. La Laguna.

SE ALQUILA una casa en la Cuesta de Gracia; tiene 5 habitaciones, cocina, luz, agua a presión y demás servicio; azotea magnífica y patio muy grande. Se alquila por temporada o por años.—Razón, Caleta, 10, Santa Cruz.

SE ALQUILA O SE VENDE la casa de planta alta, situada en la Rambla de Blasco Ibáñez, número 4. Tiene jardín y amplia comodidad para familia numerosa. Razón, La Laguna, teléfono número 1572.

SE ALQUILA la casa calle de Pérez de Rosas, número 9. Darán razón en Imeldo Serís, 63 (oficina de Seguros).

MADRINAS.—Los marinos distinguidos del buque-escuela "Galatea", Pablo Dumas y Alfredo Aguilera, solicitan madrinas de mar.

LABORATORIO CRISTELLYS.—Plaza de San Francisco.

CLASES PARTICULARES, preparación intensiva para retrasados a cargo del ex-profesor de las Academias Militares. Razón esta Administración.

0'10 PURGANTE MOLINAS 0'10

JOYERIA BAZAR "EL SOL".—Relojes "Zenith", "Longines", "Cyma", Roscopf Patent", y otras acreditadas marcas, con toda garantía y a precios sumamente económicos. Joyas finas y bisutería de todas clases. Objetos para regalos. Imágenes, estuches, juego de carteras en pieles finas y letras para las mismas; juegos de escritorio; juegos de tocador en varios estilos, e infinidad de artículos. No olvidarse: Joyería Bazar "El Sol", calles Doctor Allart y Nicolás Estévanez, 14-18. Santa Cruz.

EL LOCALIZADOR DE ESTACIONES es uno de los numerosos refinamientos exclusivos de los Radios "ZENITH a larga distancia." Gracias a esta invención se encuentra inmediatamente cualquier estación, sin buscar ni tanteo. Vea estos maravillosos aparatos en Casa Kosmos, Suárez Guerra, 25.

LABORATORIO CRISTELLYS.—Plaza de San Francisco.

CARRETILLAS, palas para tierra, azadas, zapapicos, picos del país, mandarrias, martillos pedreros, cuñas, acero para taladros, e infinidad de otras herramientas, las encuentra a precios de liquidación en la Ferretería Nueva, Capitán Galán, 43 frente a las máquinas Singer.

LABORATORIO CRISTELLYS.—Plaza de San Francisco.

QUEDA TERMINANTE PROHIBIDO el uso de ventiladores que interfieren la radiorrecepción. Nuestros nuevos ventiladores funcionan sin ruido alguno, y su consumo de corriente es insignificante. Precios desde 20 pesetas. Casa Kosmos, Suárez Guerra, 25.

COCINAS PARA GAS, el mejor surtido lo acaba de recibir la Ferretería Nueva, Capitán Galán, 43, frente a las Máquinas Singer.

CUANDO SU RADIO FUNCIONA MAL, hay que sospechar de una lámpara defectuosa. El hecho de encender no es prueba del correcto funcionamiento de una lámpara de radio. Invitamos cordialmente a todos los poseedores de una radio, cualquiera que sea su marca, a comprobar gratuitamente sus lámparas en nuestro nuevo Probador de válvulas, de alta precisión. Casa Kosmos, Suárez Guerra, 25.

LA ACREDITADA SEMILLA de hortalizas se ha recibido nueva, y berro de huerta; no olvidarse que hay gran existencia y fresca siempre, calle del Sol, frente a la Agencia de Aduanas del señor González Cabrera.

"CASA GONZALEZ" participa a su distinguida clientela y público en general haber recibido nuevamente los ya célebres artículos para el cutis "American Beauty". Empleando estos productos cutáneos desaparecen arrugas, espinos, manchas y siempre se tiene una piel limpia y fina como una seda.

LA FERRETERIA NUEVA, de Manuel Acevedo Rojas, Capitán Galán, 43, frente a las máquinas Singer, tiene un gran surtido, y vende a precios de liquidación. Cuando tenga que hacer sus compras visite antes esta casa y se convencerá.

Compañía Trasmediterránea

AVISO

Nuestro vapor

RIO FRANCOLI

saldrá de este puerto el próximo viernes, día 7 del corriente, a las 12 de la noche, con destino a

CADIZ Y SEVILLA

para donde admite pasajeros, carga general y correspondencia.

Las notas de embarque han de presentarse en la oficina antes de las 4 de la tarde y la carga en el muelle antes de las 6 del día de salida.

Agencia general de Tenerife.

PISOS Y HABITACIONES

SE ALQUILA en casa particular una hermosa habitación con balcón y otra en la azotea, con pensión o sin ella. Para informes, calle de Candelaria, número 8.

SE ALQUILA el piso bajo de la casa calle Viera y Clavijo, número 40. Situación inmejorable, dando frente a la plaza de los Patos. Quedará desocupada el 30 del corriente. Para informes: San José, número 20, de 10 a 12 de la mañana. Santa Cruz de Tenerife.

SE ALQUILA una habitación amueblada, para caballero solo o matrimonio sin hijos, con derecho a todo servicio. Informes: República, 15.

SE ALQUILA habitación independiente con baño, en casa decente. Razón: San Sebastián, 22, piso alto. Horas para verla, de 12 a 4 de la tarde.

SE ALQUILAN dos casas de reciente construcción propias para pasar la temporada de verano, situadas en el Barrio del Perú, cerca de la carretera de La Laguna(Vuelta de los Pájaros). Para informes en la Oficina de Manuel Cruz, San José, número 8 y 10.

AMPLIO SALON en la calle Dr. Allart, con sótano, se alquila. Tiene salida a la calle Imeldo Serís. Precio 200 pesetas. Informa Olegario Carmona, Bernabé Rodríguez, 4. Teléfono 1065.

SE ALQUILA piso bajo, en la calle de Ferrer, 18. Razón, Valentín Sanz, 47.

TO LET.—Modern Two-storeged house Alcalá Zamora 94 (corner street Saludo) with patio and three terraces giving magnificent view of harbour and mountaine. eight nice rooms besides kitchen, two bath rooms and three W-Cs rent moderate apply Linea Pinillos agency tel. 187.

SE ALQUILAN dos viviendas, una en la planta alta, con 9 habitaciones, hermoso hall y demás servicios, y la planta baja, con 6 habitaciones, hermoso hall, y servicio. Calle de Bernabé Rodríguez, número 1. Razón, Francisco Chávez, en San Martín, 6, teléfono 1347.

SE ALQUILA una hermosa vivienda, en la calle de San Francisco, 77, compuesta de 4 habitaciones, un hermoso hall, cocina moderna, cuarto de baño con todo su servicio, dos patios, azotea independiente, precio, 150 pesetas. Razón, Francisco Chávez, San Martín, 6. Teléfono 1347. También se venden solares en la Orotava, sitios inmejorables.

SE ALQUILA en la calle de Santa Rosalía, inmediato al Parque Municipal, un piso alto, recién construído, con todo el confort moderno. Precio 150 pesetas. Informa Olegario Carmona, Bernabé Rodríguez, 4. Teléfono 1065.

SE ALQUILAN dos pisos recién construídos en la calle de Duggi, número 2, compuestos de tres dormitorios, sala, cuarto de baño completo, W. C., cocina y con instalaciones de agua, luz y gas, por el precio de 140 pesetas cada uno. Para informes, Salvador Augusto Brito Lorenzo, Imeldo Serís, número 15, teléfono 426, en esta capital.

CASAS EN VENTA

URGENTE se desea vender próxima a la estación del Tranvía (La Cuesta) una casa de dos plantas con frente a la carretera y formando esquina. Es de reciente construcción y reune todo el confort moderno. Informes, café Perdigón, La Cuesta.

SE VENDE casa propia, para poca familia, acabada de construír, situada en las calles número 6, formando esquina con la número 2 del barrio del Uruguay. Se compone de pequeño zaguán, sala, dos dormitorios, comedor, cocina, cuarto de baño, patio, un hermoso jardín y azotea. Todos los pisos son de mosaicos, incluso el patio. Construcción perfecta; precio módico.—Informes, en las iniciales P. G. F., en esta imprenta, de 4 a 5, o su propietario, en la misma calle, 6.

NO FABRIQUE.—Evítese molestias.—Compre su casa hecha, pero antes vea la que vende Pablo Palmero, en La Laguna, en la entrada del barrio Nuevo, en la Cruz de Piedra, acabada de construír; hace esquina, tiene agua a presión y luz y es adaptable para cualquier familia, por modesta que sea. Se da a precio de verdadera ganga. Para informes, Pablo Palmero, en la misma, de 4 a 6, o en la calle de Morales, 22, a cualquier hora.

COMPAÑIA TRASMEDITERRANEA

SALIDAS DE ESTE PUERTO DURANTE LOS DIAS DE LA SEMANA ACTUAL

Miércoles.—LA PALMA	A las 22.—Para Santa Cruz de la Palma, Valverde y San Sebastián
Miércoles.—VIERA Y CLAVIJO	A las 24.—Para Las Palmas
Jueves.—VIERA Y CLAVIJO	A las 24.—Para Las Palmas
Viernes.—LEON Y CASTILLO	A las 24.—Para Las Palmas
Sábado.—CIUDAD DE MAHON	A las 22.—Para Santa Cruz de la Palma, San Sebastián y Valverde
Sábado.—LA PALMA	A las 24.—Para Las Palmas, G. Tarajal, Puerto Cabras y Arrecife
Domingo.—VIERA Y CLAVIJO	A las 24.—Para Las Palmas

Fred. Olsen Line

Línea de Vapores Fruteros

SALIDAS DEL MES DE AGOSTO DE 1936:

PARA LONDRES	PARA DIEPPE
Día 3.—Vapor BREÑAS	Día 3.—Vapor BREÑAS
Día 8.—Vapor BAJAMAR	Día 8.—Vapor BAJAMAR
Día 17.—Vapor BETANCURIA	Día 24.—Vapor BREÑAS
Día 24.—Vapor BREÑAS	Día 31.—Vapor BAJAMAR
Día 31.—Vapor BAJAMAR	PARA BURDEOS Y NANTES
	Día 5.—Vapor SAN JOSE

Para informes, dirigirse a su Agente :

ALVARO RODRIGUEZ LOPEZ

Oficinas: Carretera de San Andrés, junto al Club Náutico.
Teléfonos números 80, 851 y 278.—Santa Cruz de Tenerife

Chargeurs-Réunis

Servicio frutero a Francia

Carga general.--Pasajes

PROXIMAS SALIDAS

PARA DIEPPE

Vapor "SAN CARLOS" ..... 1 de agosto.
Vapor "SAN CARLOS" ..... 1 de septiembre

PARA BURDEOS Y NANTES

" "SAN MATEO" ..... 12 de agosto
" "SAN MATEO" ..... 26 de agosto

PARA BURDEOS

" "JAMAIQUE" ..... 8 de agosto

PARA LA COSTA OCCIDENTAL DE AFRICA

" "BRAZZA" ..... 28 de agosto

Para informes: HARDISSON HERMANOS.--Villalba Hervás, (antes Tigre), 4.

"Línea Pinillos"

SERVICIO FRUTERO RAPIDO SEMANAL Y FIJO PARA LOS PUERTOS DEL SUR DE FRANCIA E ITALIA

SALIDAS DEL MES DE AGOSTO DE 1936:

Este servicio continuará haciéndose sin fecha determinada, por ahora, y ya se avisará con la oportunidad debida a los embarcadores, los días de salida de cada buque.

SALIDAS DE MARSELLA, TODOS LOS MARTES, Y DE CASABLANCA, TODOS LOS VIERNES.

NOTAS.—No se expedirán órdenes de embarque sin que previamente se presenten los despachos en la casa consignataria antes del mediodía de la fecha de salida, no pudiéndose admitir carga alguna al costado de los buques después de las 4 de la tarde del referido día.

No obstante haberse fijado los jueves paar las operaciones de carga, pueden sin embargo admitirse desde los miércoles los frutos de los embarcadores que así lo deseen.

En los viajes de retorno hacen la escala de Casablanca para tomar la carga que se presente para estas islas, de cuyo puerto salen todos los viernes directamente para Canarias.

Para informes: ANTONIO LEDESMA.—Marina, 21.—Teléfonos, 187 y 587.

Ministerio de Cultura 2010

ULTIMAS NOTICIAS POR RADIO

BUQUE DE GUERRA EN CEUTA

Lisboa. Diez noche.—Hoy fondeó en el puerto de Ceuta el crucero alemán "Deutschland."

El comandante cumplimentó a las autoridades militares.

IMPRESIONES DE UN PERIODISTA FRANCES

París. Nueve noche.—Ha llegado a Perpignan el enviado especial del periódico francés "Le Journal", que ha recorrido en avión, durante tres días, diversas poblaciones españolas, incluso Madrid y Barcelona.

En la crónica enviada a dicho periódico dice que España vive días de tragedia, luchándose encarnizadamente.

En poder del Ejército están 28 provincias de la Península, los archipiélagos canario y balear y la zona del Protectorado de Marruecos.

Luchan con el Gobierno las milicias populares y los Sindicatos obreros y frente a él todo el Ejército y las organizaciones de Falange Española, Acción Popular y Renovación Española.

Dice que el Gobierno Giral no significa nada, pues quienes mandan en Madrid son los señores Prieto y Largo Caballero, que acaudillan las milicias marxistas.

Expone también que en casi todas las provincias que están en poder del Gobierno no ondea la bandera republicana sino la roja.

Habla también de la lucha de las fuerzas que manda el general Mola y las milicias marxistas, afirmando que las primeras se acercan cada día más a Madrid.

EN LA HABANA SE HACEN VARIAS DETENCIONES RELACIONADAS CON LOS SUCESOS DE ESPAÑA

Radio Cuba, 4.23.—Han sido detenidos en esta capital varios elementos dirigentes de izquierdas que se hallaban reunidos para tratar de abrir una suscripción en favor de los marxistas españoles y planeaban el asalto al local de los fascistas de la Habana.

—El subsecretario de Estado del Gobierno de la Habana, ha publicado un comunicado oficial diciendo que el número de súbditos cubanos residentes en España asciende a siete mil ochocientos noventa y ocho, creyéndose sea mayor, pues sólo se conocen los que están inscriptos en los Consulados.

NOTICIAS DE HUELVA

Lisboa. Diez noche.—En Palos de la Frontera (Huelva) han sido detenidos un teniente coronel de la Guardia civil y un teniente de Asalto, los que serán juzgados sumarísimamente.

—Los periódicos aseguran que el diputado socialista, señor Cordero Bell, que huyó a Casablanca, se llevó 650.000 pesetas de Huelva.

RADIO COLONIAL FRANCESA DETENCION DE UN EX JEFE DEL GOBIERNO

Seis tarde.—Las milicias rojas han detenido en Valencia, en el momento en que se hallaba a bordo para dirigirse a un puerto extranjero, al ex presidente del Consejo de Ministros, don Ricardo Samper, que se disponía a hacer viaje acompañado de su familia.

—Noticias de Granada informan que fuerzas del Ejército derrotaron a los marxistas, causándoles 220 bajas y apoderándose de tres cañones de largo alcance.

De la misma localidad notifican que existe completa tranquilidad, habiendo llegado a aquella plaza una compañía del Tercio.

—En Madrid patrullas rojas, con el pretexto de hacer registros, saquean algunas casas de propietarios significados.

RADIO LISBOA

Ocho noche.—La Agencia Havas comunica que el Gobierno de Madrid ha ascendido al grado de alférez al sargento que bombardeó ayer, desde un avión, el templo del Pilar de Zaragoza.

En el aeródromo de Barcelona le fué impuesto el grado de alférez al citado sargento por el jefe de la aviación catalana, asistiendo algunos consejeros de la Generalidad.

—La situación en Madrid es cada día más difícil para el Gobierno de la capital de la República.

—Muchos artistas se han ofrecido al general Queipo de Llano para celebrar a beneficio de los obreros varias representaciones teatrales.

—Se están sustituyendo en Sevilla y Cádiz las lápidas de algunas calles que tenían nombres de marxistas por significados republicanos.

LA ABSTENCION DE FRANCIA

Radio Colonial. A las diez horas.—El Gobierno francés se ratifica en las manifestaciones hechas ayer mañana en el Consejo de Ministros celebrado para tratar de la guerra civil en España, en el sentido de abstenerse de intervenir.

El señor Eden se muestra igualmente contrario a toda intervención.

UN DECRETO DE MADRID

Radio Cuba, 3.23.—En la "Gaceta de Madrid" se ha publicado hoy un decreto disponiendo la forma en que ha de hacerse el pago de los haberes a las fuerzas adictas al Gobierno.

RADIO ALEMANA

Berlín. A las 20.10 horas.—Mientras que Alemania se esfuerza en estos momentos con la juventud de todo el mundo en consolidar la paz por medio de su grandiosa Olimpiada, comete Francia una grave provocación en la frontera franco-alemana. A la vista de los alemanes tuvo lugar una demostración de unos 3.000 comunistas y marxistas, los cuales, una vez terminado el mitin se dirigieron a la frontera alemana con gritos de insulto y levantando los puños cantaron la Internacional.

Después soltaron infinidad de globos y sujetas a éstos gran cantidad de proclamas subversivas.

Los manifestantes eran protegidos por la policía francesa.

Toda Alemania se muestra indignada.

De Francia comunican que a Biarritz llegaron dos aeroplanos de bombardeo marxistas españoles, provistos de ametralladoras y bombas.

El Gobierno francés se incautó de estos aparatos. Los aviadores manifestaron que se habían extraviado.

MANIFESTACIONES DEL GENERAL QUEIPO DE LLANO

Sevilla, nueve noche.—El general Queipo de Llano dice desde la emisora de Radio Sevilla que en toda la zona de Granada transcurrió el día pacíficamente.

No se vió ningún avión gubernamental.

Bien es verdad—dijo—, que yo envié allí dos aviones de caza para esperarlos.

Refiriéndose al supuesto avance sobre Sevilla de una columna de marxistas, dice que desde hace diez días se encuentra en Andújar sin dar un paso adelante.

Confirmó que la guarnición de Valencia se ha unido al movimiento del Ejército. Esto ha sido plenamente comprobado. No lo sé—dijo—, por noticias directas de Valencia, pues aunque he tratado de comunicarme con aquella plaza, no lo he conseguido. Pero el testimonio más fehaciente es el decreto del Gobierno de Madrid disolviendo los Regimientos de Valencia y Alicante.

Además, Radio Valencia confirma que hubo lucha en Alicante entre los marxistas y los soldados que regresaban a los cuarteles.

Anunció luego el general Queipo de Llano que según telegrafía la Agencia Havas, el general Mola ha consolidado sus posiciones en el Guadarrama.

Habló de que en el mercado de San Bernardo, en Sevilla, se produjo esta mañana alguna alarma, por asegurar algunas personas que los aviones iban a bombardear la ciudad.

He de recordar—añadió—, que se castigará con la pena de muerte a los que propalen noticias falsas. Aplicaré el bando inexorablemente contra esos individuos.

El general Queipo de Llano comunicó también que fuerzas regulares e irregulares de Segovia derrotaron en Navalperal a la columna del coronel Mangada, ocupando dicho pueblo y cogiéndoles a los marxistas 12 camiones y gran cantidad de armas.

En Cádiz se han efectuado registros en los domicilios de los marxistas, encontrándoseles diversos objetos que habían sido robados.

A los que hayan cometido robos y saqueos se les aplicará la pena de muerte.

En Sevilla visitaron al general la señora viuda de Cola, que le entregó dos alhajas magníficas, para la suscripción del Ejército, y la niña Anita Díaz, que cedió su hucha, con algunas pesetas.

También la señora marquesa de Coraclaro, a quien en Huelva le destrozaron sus dos casas de campo, ha enviado 20.000 pesetas para la suscripción del soldado.

Hizo un elogio de los servicios que viene prestando el personal de la Aviación militar de Sevilla, y dijo por último que todos los extranjeros que se encuentran en Granada se hallan en perfecto estado.

Así se lo comunica un militar llegado hoy de aquella plaza en avión.

MANIFESTACIONES DE UN PERIODISTA PORTUGUES

Sevilla. Diez noche.—Desde la emisora de Radio Sevilla habló hoy el enviado especial del periódico de Lisboa, "O'Seculo", el que dió cuenta de la tranquilidad que reina en aquella capital y del entusiasmo patriótico que se observa en toda la provincia.

Yeoward Line

LIVERPOOL DURANT DE LOS VAPORES PARA
RELACION DE LAS SALIDASE EL MES DE AGOSTO

Día 6.—Vapor ALONDRA — Día 20.—Vapor AGUILA
Día 13.—Vapor AVOCETA — Día 27.—Vapor ALCA

Precios de fletes y otros informes pueden obtenerse de su consignatario, RICHARD J. YEOWARD, sucesor de Yeoward Brothers, Marina, 43.

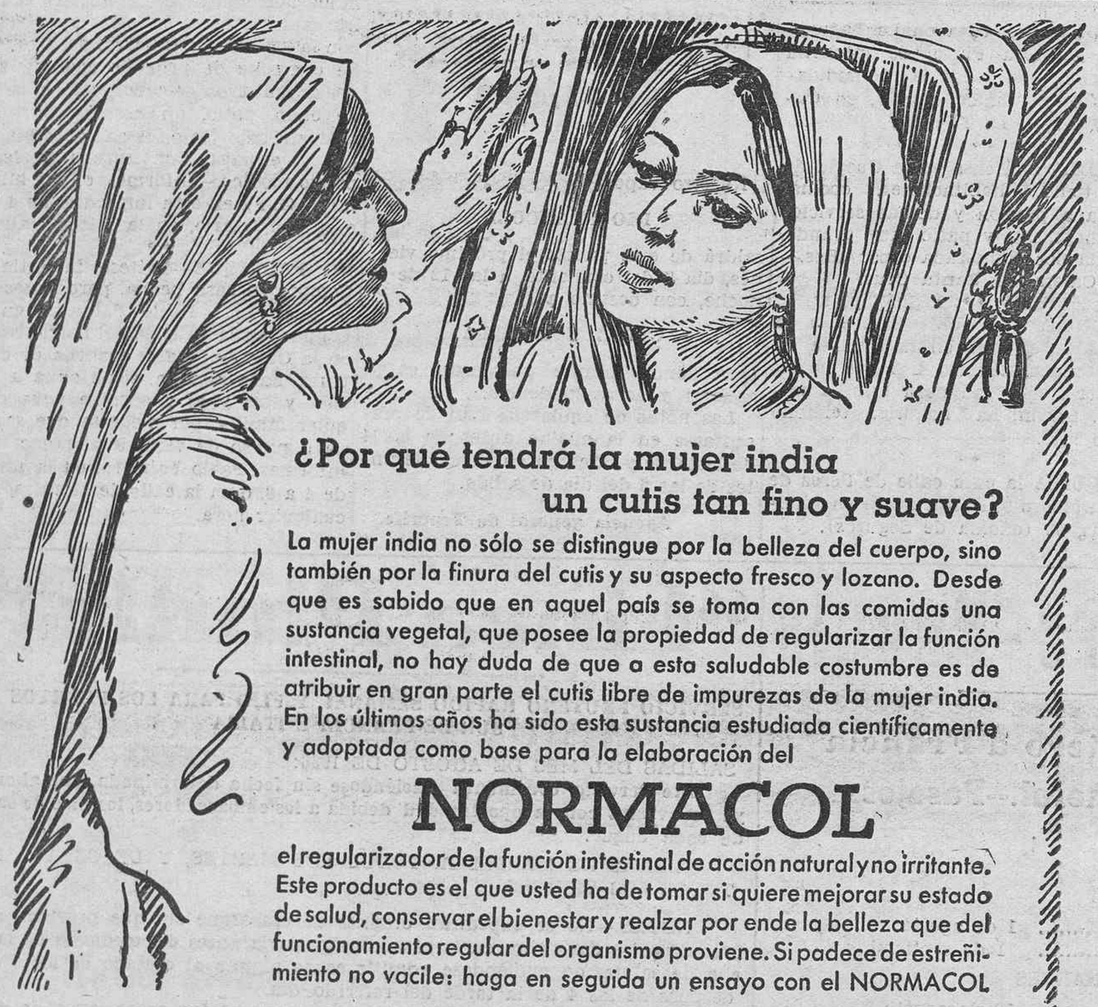

¿Por qué tendrá la mujer india un cutis tan fino y suave?

La mujer india no sólo se distingue por la belleza del cuerpo, sino también por la finura del cutis y su aspecto fresco y lozano. Desde que es sabido que en aquel país se toma con las comidas una sustancia vegetal, que posee la propiedad de regularizar la función intestinal, no hay duda de que a esta saludable costumbre es de atribuir en gran parte el cutis libre de impurezas de la mujer india. En los últimos años ha sido esta sustancia estudiada científicamente y adoptada como base para la elaboración del

NORMACOL

el regularizador de la función intestinal de acción natural y no irritante. Este producto es el que usted ha de tomar si quiere mejorar su estado de salud, conservar el bienestar y realzar por ende la belleza que del funcionamiento regular del organismo proviene. Si padece de estreñimiento no vacile: haga en seguida un ensayo con el NORMACOL

D. MANUEL DORESTE MORALES, Apartado 61, Las Palmas.

Remítame gratis el librito «El estreñimiento y su remedio»

Nombre ..... Pren. 2
Calle ..... Núm. ....
Población ..... Prov. ....

Recorte este cupón y envíelo en un sobre abierto franqueado como impreso.

ES UN PRODUCTO Schering LATAS DE 150 GR.

Noticias de madrugada

SE CONFIRMA LA LLEGADA A CEUTA DE DOS BUQUES DE GUERRA ALEMANES

Tánger. Diez noche.—El lunes fondearon en el puerto de Ceuta el crucero alemán "Deutschland" y un destróyer de la misma nacionalidad.

Los comandantes de los dos buques cumplimentaron al general Franco, con el que conferenciaron extensamente.

El "Deutschland" y el destróyer que le acompaña quedaron fondeados en la bahía de Ceuta.

OTRAS DECLARACIONES DEL GENERAL QUEIPO DE LLANO

Sevilla. Nueve noche.—El general Queipo de Llano ha declarado que son tan buenas las noticias que tiene del curso de los acontecimientos, que espera que las fiestas que comienzan a celebrarse en Sevilla el 15 de agosto, transcurran en plena normalidad.

Volvió a hablar de las noticias que lanzan las Radios de Madrid y Barcelona, sobre todo de esa decantada columna que anuncia el general Miaja envía sobre Sevilla.

Aún no hemos logrado—dijo—, ponerle la vista encima a esa columna.

Añadió dicho general que las milicias marxistas de Madrid están instruídas por agentes rusos.

Esta noticia la dan los periódicos de Londres.

Terminó diciendo que a la columna del coronel Mangada—militar que nunca pisó Marruecos—se le causaron en Navalperal muchas bajas, abandonando 12 camiones, 6 cañones y 13 ametralladoras.

La suscripción en Sevilla para la instalación de las cocinas económicas asciende a 105 mil pesetas.

LO QUE DICE LA EMISORA DE JACA

Lisboa. Doce noche.—La emisora de Jaca anuncia que muchos súbditos franceses luchan en los Batallones de milicianos catalanes.

Dice también que un diputado catalán ha marchado a Francia y Rusia para adquirir municiones.

EL EMBAJADOR DE LA ARGENTINA EN ESPAÑA

Hendaya. Doce noche.—El embajador de la Argentina en España, que se encuentra en Zarauz, ciudad próxima a San Sebastián, ha recibido el siguiente radio del embajador de su país en Francia:

"Acudimos en su auxilio. Saludos. Bretón."

LO QUE DICE EL GOBIERNO DE BURGOS

Habana. Once noche.—El Gobierno de Burgos afirma que los aviones gubernamentales que bombardearon algunas poblaciones son extranjeros, usando material de guerra que no ha sido construído en España.

EL "ALMIRANTE CERVERA"

Habana. Once noche.—Dicen de Bayona que el crucero "Almirante Cervera" ha cesado en el bombardeo de Gijón.

DECLARACIONES DEL GENERAL MOLA

Habana. Once noche.—El general don Emilio Mola ha declarado que el movimiento militar de España es eminentemente republicano.

Añadió que las fuerzas a sus órdenes avanzan sobre Madrid.

LA NEUTRALIDAD DE INGLATERRA

Berlín. Una madrugada.—El Gobierno de la Gran Bretaña ha hecho público el acuerdo de no intervenir en la lucha planteada en España, comunicándolo así al Embajador francés.

Londres declara que se prohibirá la exportación de armas y municiones a España, afirmando que no se llegó a hacer ningún envío.

VOLUNTARIOS

Berlín. Una madrugada.—El periódico de París, "Le Journal des Debats" asegura que el embajador español en París ha abierto en Francia oficinas para la inscripción de voluntarios que deseen luchar al lado del Frente Popular español.

LAS FUERZAS DEL NORTE

Radio Tetuán.—Las fuerzas del general Mola se hallan a 14 kilómetros de Madrid.

Las operaciones se llevan a cabo con gran estrategia, a fin de evitar encuentros violentos y la destrucción de edificios.

El cerco aumenta paulatinamente, para provocar la rendición.

ULTIMAS IMPRESIONES TRANSMITIDAS DESDE LISBOA

Lisboa. Dos madrugada.—Noticias recibidas esta noche de Salamanca dicen que la línea de la columna del general Mola se extiende desde el Molar a Torrelodones.

Hoy no hubo combates en aquella zona, dedicándose las fuerzas a consolidar sus posiciones.

La columna que al mando del coronel don Gabriel de Benito salió de Zaragoza con dirección a Madrid pasó Medinaceli, llegando a Alcolea.

La noticia más interesante de la jornada de hoy ha sido el combate que sostuvieron fuerzas del Tercio salidas de Granada con una columna marxista, a la que causó 230 muertos, cogiéndole abundante material de guerra.

Las fuerzas que marchan sobre Badajoz ocuparon el pueblo de Miajada.

Información extranjera

LA VISITA DEL MINISTRO DE NEGOCIOS EXTRANJEROS PORTUGUES AL SEÑOR EDEN

Londres.—El doctor Monteiro, ministro de Negocios Extranjeros de Portugal, ha visitado en el Foreing Office al señor Eden, con quien celebró una extensa conferencia.

Según todos los informes, ambos personajes hablaron especialmente de los acontecimientos de España, ocupándose también del problema colonial y de los asuntos de Dantzig, pues el Doctor Monteiro es presidente del Comité de los Tres que entiende en el asunto de la ciudad libre.

LA AVIACION INGLESA NECESITA PILOTOS

Londres.—El señor Swinton, subsecretario del Aire, ha anunciado en la Cámara de los Lores el propósito del Gobierno de crear el Cuerpo de Pilotos civiles, cuyo reclutamiento comenzará en seguida.

Añadió el señor Swinton que la gran expansión de la aviación británica requiere actualmente 800 pilotos de reserva, en lugar de los 60 que existen.

Dijo también que se establecerán centros de instrucción, con sus respectivos aeródromos modernos, en todas las principales ciudades del Reino Unido.

Los cursos de aeronáutica se celebrarán especialmente durante el invierno.

Los expresados pilotos se formarán con jóvenes de 18 a 25 años.

El nuevo plan entrará en vigor a principios de 1937.

LOS MEDIOS FINANCIEROS INGLESES SE RESISTEN A OTORGAR UN EMPRESTITO A MOSCU

Londres.—En los medios financieros se nota una viva efervescencia. Los tenedores de títulos de la antigua deuda zarista y prerrevolucionaria de Rusia han intervenido en los propósitos de conceder un empréstito al Gobierno de los Soviets.

Se dice que ha fracasado la tentativa de dicho empréstito.

UN AVION CAE EN UNA CALLE DE MONTEVIDEO

Montevideo.—Un avión militar que volaba encima de la capital se precipitó contra el suelo.

El piloto murió y el observador está gravemente herido.

INGLATERRA QUIERE SER SEDE DE LA OLIMPIADA DE 1944

Berlín.—Inglaterra ha retirado su candidatura para la sede de la Olimpiada de 1940, pero pide que la de 1944 se celebre en Londres.

LA FLOTA INGLESA DEL MEDITERRANEO

Gibraltar.—La mayor parte de la flota inglesa del Mediterráneo, a las órdenes del Almirante Sir Dudley Pound, ha llegado a este puerto, procedente de Malta.

SUCESOS EN AUSTRIA

Viena.—El Frente Patriótico celebró una gran manifestación para protestar del sabotaje político que los nazis austríacos han hecho al festival olímpico.

La prensa afecta al Canciller, al ocuparse de los incidentes de esta capital, declara que no hay que extrañarse de que dicho asunto lo carguen los nazis a la responsabilidad de los socialistas y de los judíos.

También hacen constar dichos periódicos que entre los arrestados figura un ex consejero federal austríaco.

VARIOS NAUFRAGIOS. VEINTICINCO CASAS DERRUMBADAS Y DOSCIENTAS CINCUENTA INUNDADAS

Tokio.—En las costas del Oeste se ha desencadenado una violenta tempestad.

En la Prefectura de Nazaki, catorce lanchas a motor se hundieron y cinco volcaron, siendo crecidísimo el número de desaparecidos.

En las islas Loocko, veinticinco casas se han derrumbado y doscientas cincuenta han sufrido otros daños de consideración.

DE ABISINIA

Radio Eiar Roma, 3.22.—Se ha llegado a un acuerdo entre el Gobierno italiano y la empresa francesa concesionaria del ferrocarril Djibuti-Addis Abeba.

Dicho acuerdo se relaciona principalmente con la regulación de tarifas y pagos del material últimamente adquirido.

En la próxima semana se elegirá el lugar definitivo en que habrá de procederse a emplazar la nueva capital de Abisinia, abandonando el antiguo sector ocupado por los naturales, desprovisto de toda higiene y confort.

Rápidamente se comenzará la construcción de casas modernas y bien dotadas, pues es preciso que la población europea, antes del comienzo de la época de lluvias, deje de ocupar las rudimentarias chozas y tiendas de campaña en las cuales no es posible vivir a los que no son abisinios.

CONGRESO Y EXPOSICION

Hamburgo.—Ha comenzado a celebrarse el "Congreso del tiempo libre", al que concurren representaciones de diversos países.

En las sesiones de este Congreso, el representante de Alemania ha hablado sobre la manera de ocupar el tiempo libre y la organización y orientaciones en las horas de recreo.

También se ha inaugurado la "Exposición del tiempo libre y el recreo", que está obteniendo un éxito completo.

Consejo de Guerra

Ayer prestaron declaración los encartados

En la mañana de ayer se reanudó, en el Cuartel de Infantería de San Carlos, el Consejo de Guerra que empezó el lunes, para ver y fallar en el sumario que se sigue por el delito de sedición, contra el teniente de Asalto, señor González Campo, 36 guardias y un paisano.

Ante el Consejo prestaron declaración los encartados, comenzándose con la prueba testifical propuesta por el Fiscal.

Hoy, por la mañana, continuará el desfile de testigos, que son muy numerosos, por lo que se cree que el Consejo no termine hasta mañana, jueves, por la tarde.

PHOSCAO

CON AZUCAR — BEBE — SIN AZUCAR

EL MAS EXQUISITO DE LOS DESAYUNOS Y EL MAS PODEROSO DE LOS RECONSTITUYENTES

DE VENTA EN:
CENTRO FARMACEUTICO, DROGUERIAS, FARMACIAS Y ALMACENES DE COMESTIBLES

Celso Fernández

PROFESOR DEL INSTITUTO RUBIO (MADRID)

Diplomado de las Maternidades de Santa Cristina (Madrid), Tarnier y Baudelocque (París). Cirugía de la especialidad del Hospital Broca (París), Frauenklinik de Dresden (Alemania).

PARTOS, ENFERMEDADES DE LA MATRIZ, EMBARAZO Y PUERICULTURA

Consultas, de 9 a 1 y de 3 a 7.—Jesús y María, número 9.—Teléfono, 830.—Santa Cruz de Tenerife.

CORTES DE TRAJES

ELDER

DE PURA LANA INGLESA, LEGITIMA. — GRANDES EXISTENCIAS. — EXTENSO SURTIDO. — VISITE ESTA CASA ANTES QUE NINGUNA OTRA.

ELDER

JUMATE

Ministerio de Cultura 2010