AÑO XXVI.—NUMERO 9.904

Viernes, 31 de julio de 1936.—Santos de hoy: San Ignacio de Loyola. Santos de mañana: San Nemesio. El Sol sale a las 5'10; pónese a las 7'32. La Luna sale a las 5'20; pónese a la 1'55. Temperatura máxima: 26'2. Mínima: 19'9.

La Prensa

VIERNES, 31 DE JULIO DE 1936

El tiempo y el espacio se han empequeñecido para nosotros, como en un cuento de hadas, y las noticias, los afanes, las ideas, circulan entre los continentes con una rapidez prodigiosa.
J. M. SALAVERRIA

OFICINAS: VALENTIN SANZ, NUMERO 15 — DIARIO DE LA MAÑANA.—SANTA CRUZ DE TENERIFE — FRANQUEO CONCERTADO.—APARTADO 97

INFORMACION GENERAL

Las noticias comunicadas anoche por algunas radios extranjeras

La situación en España

De las Radios de Cuba, Berlín, Lisboa, Sevilla y otras poblaciones

UNA OPINION

Radio Cuba, 28. 23.—Observando la situación de España a través de las informaciones de Prensa, algunos críticos militares han expuesto su criterio sobre el plan seguido por las tropas que operan al mando del general Mola.

Manifiestan dichos observadores que, a juzgar por las noticias que se reciben de España, el general Mola trata de cortar toda comunicación de Madrid con Barcelona, para acelerar la caída de la capital de la República, a la cual ha puesto cerco.

LOS BUQUES DE GUERRA INGLESES *QUE SE* HALLAN EN ESPAÑA

Londres.—Con motivo de los sucesos de España, se hallan actualmente en puertos españoles los siguientes buques de guerra británicos:

Crucero "Shamrock", en Málaga; "Keppel", en Vigo; "London", "Douglas" y tres destróyers, en Barcelona; "Devonshire", en Palma de Mallorca; "Wren", en la Coruña; "Keithto", en Valencia; "Witch", en Huelva; "Boedicea", en Alicante; "Amphion", en Santa Cruz de Tenerife.

UNA EXTRANJERA MUERTA Y UN ESTUDIANTE INGLES HERIDO

Londres.—Noticias de San Sebastián dicen que durante los últimos tiroteos, fué mortalmente herida, cuando abría la ventana de su casa, la esposa del Cónsul de Noruega en aquella capital.

También un estudiante inglés resultó herido por una bala.

NAVIOS PORTUGUESES

Lisboa.—Para las aguas del Norte y Sur de la frontera española salieron varios navíos de guerra portugueses.

EL SUBSECRETARIO DE GUERRA

Londres.—El diario oficial de Madrid publicó un decreto aceptando la dimisión del Subsecretario de Guerra, don Manuel de la Cruz Boullosa, que fué sustituido por el general don Carlos Bernal García.

ACORAZADO

Gibraltar.—Procedente de Alejandría llegó el acorazado inglés, "Repulse", que traía a bordo un batallón de "highlanders."

ESCUADRILLA DE HIDROAVIONES INGLESES

Lisboa.—El Gobierno inglés ha pedido autorización para que puedan amarar en aguas portuguesas tres escuadrillas de hidroaviones, dos compuestas de cinco aparatos cada una y otra de cuatro.

REPATRIADOS FRANCESES

París.—Más de cuatrocientos súbditos franceses embarcaron en San Sebastián en un navío de guerra francés.

EN MALAGA

Radio Tetuán. (Ocho noche).—Fuerzas de Regulares sostuvieron un combate con los comunistas en las proximidades de Málaga, causándoles 200 bajas.

SIN COMUNICACION CON VALENCIA

Radio Lisboa. (Nueve y media noche).—El Gobierno de Madrid no tiene ninguna comunicación con Valencia.

El tren especial que se preparaba en Madrid para transportar a Valencia a los extranjeros residentes en aquella capital, ha suspendido su salida.

EL NAVIO-ESCUELA "SAGRES"

Funchal, 30.—Ha llegado a este puerto el buque-escuela, "Sagres", de la Marina de guerra portuguesa, que permanecerá en este puerto durante seis días.

VARIAS NOTICIAS

Radio Lisboa. (Siete y media noche).—Poco falta—dice un diario de Lisboa—para que todas las provincias españolas fronterizas con Portugal se hallen en poder del Ejército, pues Badajoz está completamente cercado, esperándose se rinda de un día a otro.

—La prensa francesa continúa censurando al Gobierno de Leon Blum por ceder aviones al de Madrid.

—El Presidente de los Estados Unidos ha manifestado a los periodistas que los momentos de España son de gravedad, no ocultándosele las repercusiones que pudieran derivarse de la ayuda que presta Francia al Gobierno español.

—La animación que existe en Sevilla es extraordinaria, celebrándose en el Parque Victoria un concierto a cargo de la Banda municipal.

—El general Queipo de Llano ha felicitado al general Mola por todos sus éxitos.

—El Comandante Militar de Valencia ha hablado por la radio explicando el por qué se sumó al movimiento del Ejército.

Entre las tropas y milicianos con algunos marxistas uniformados se entabló un largo tiroteo.

—La Emisora del Radio Club Portugués confirma la adhesión de la guarnición de Valencia, comentando que Madrid se encuentra ahora sin poder recibir víveres, pues era aquella población la que se los enviaba.

Añade que una vez más las columnas marxistas han tenido que retroceder a Barcelona por el fuego intenso de las tropas acampadas en Zaragoza.

OCUPACION DE EL PARDO

Radio Lisboa. (Diez noche).—Radio Aragón comunica que las tropas del general Mola, al mando del coronel Herrera, han ocupado El Pardo, que está a 15 kilómetros de Madrid.

Al llegar las fuerzas al pueblo, se encontraron conque los marxistas habían causado grandes destrozos.

El Palacio de El Pardo está situado en el kilómetro 14 de la carretera a Madrid.

(Sigue en última página)

De la Comandancia Militar

Se prohibe la exportación de patatas

A propuesta de la Junta de Economía provincial esta Comandancia Militar hace público que queda absoluta y terminantemente prohibida la exportación de patatas bajo ningún pretexto. El incumplimiento de esta orden será considerado como sedición y como tal será sancionado.

A los contribuyentes

Si no fuera por el propio interés patriótico que siempre pesa más en estos momentos, bastaría a los contribuyentes la sola consideración de su propia conveniencia para que no fuese menester la excitación que esta Comandancia militar hace para que aquéllos se pongan al corriente en sus pagos. Sería colaborar inconsciente, pero fatalmente a la obra destructora marxista, una demora en este sentido, que segando una de las fuentes de ingreso de recursos impediría el funcionamiento normal de los servicios públicos que todos hemos de cooperar porque se realice normalmente. Al buen sentido de los que todavía no estuviesen al corriente en sus pagos queda el hacerlo urgentemente en evitación de las sanciones que de lo contrario se tomarían para conseguirlo.

Radio captado a la 1.15 del 30 de julio

El general jefe de la Quinta División a Comandante Militar Teruel.

Ordene formación juicio sumarísimo contra coronel Carabineros Valencia, ex diputado Casas, y cuantos detenidos como incursos delitos comprendidos en mi Bando 18 actual, disponiendo celebración Consejo de Guerra y decretando ejecución sentencia, simplificación trámites que autoriza Código Justicia Militar en artículos 60 y siguientes y 652. Deme cuenta cumplimiento sentencia y nombre sentenciados.

Radio Tetuán

Tetuán, 30.24.—Participa el general Queipo de Llano que dado el heróico comportamiento de las fuerzas de Carabineros en Huelva, les impondrá la Medalla Militar.

Postales de la ciudad

LA PUNTA DEL MUELLE

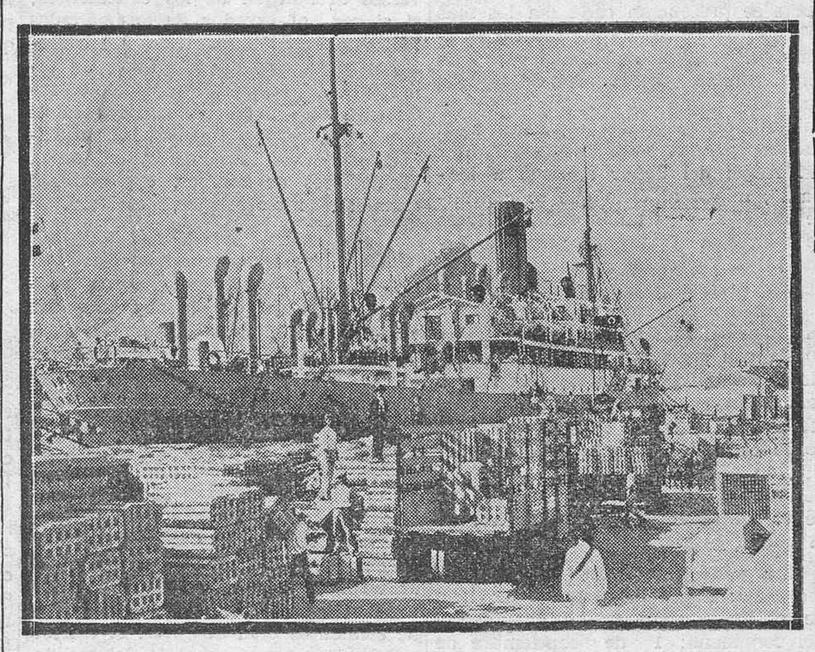

Desde hace veinte años estamos oyendo hablar de la punta del muelle como de cosa digna de ser conocida. Entre las locuciones peculiares de las buenas gentes de Santa Cruz la de "tirarse por la punta del muelle" era una de las más socorridas hace algún tiempo. Llegar hasta la punta del muelle era, y sigue siendo, la más correcta aspiración del perfecto paseante santacrucero. Sentarse en la punta del muelle es la mayor satisfacción que puede experimentar un peninsular nostálgico de su tierra, pues hallándose a más de un kilómetro, mar adentro, le parece—y tiene razón—que está más cerca de Cádiz. La punta del muelle es pues la meta de muchas aspiraciones, espirituales, amatorias, patrióticas y deportivas. Como Las Canteras, en La Laguna, o como Martiánez, en el Puerto de la Cruz, la punta del muelle es el sitio en que convergen todos los que a esa saludable tarea de estirar las piernas dedican sus momentos de ocio. Quedamos por lo tanto en que la punta del muelle es algo trascendental para los ciudadanos de Santa Cruz y para los del interior que a la capital llegan. Pero lo raro es que, hoy por hoy, el muelle no tiene punta.

Si todos los tinerfeños estamos de acuerdo en que las obras del puerto resultan ya algo interminable, hemos de conformarnos también con aceptar los hechos consumados—como han hecho los ingleses con la ocupación de Abisinia por las tropas del Duce—y vivir de la ilusión de que hemos llegado a la punta del muelle cuando nadie sabe todavía en qué sitio el muelle ha de terminar, ni siquiera en qué forma ha de quedar a su terminación. ¿Sabe acaso la misma compañía concesionaria de las obras del dique Sur—que es nuestro muelle por antonomasia—dónde ha de colocar el último prisma y si ese prisma, una vez asentado, no habrá de ser removido de nuevo para correrlo un poco más allá? No creemos que la Metropolitana pueda contestar a esta pregunta con el convencimiento de que lo que diga va a ser infalible.

No hace aún mucho tiempo que el último tramo del dique se construía con arreglo al plan proyectado, que desde luego no es el plan más racional. Todos estábamos de acuerdo en que el ancho de la parte terminal del dique era insuficiente. Pero así estaba acordado que se construyera y la grúa, con su habitual parsimonia, iba descolgando prismas y piedras para que allí donde dominaba el mar pudieran un día atracar los buques y pasear las gentes y para que los peninsulares pudieran sentir la satisfacción de acercarse un poquito a la Península. Hasta que el Gobierno cayó en la cuenta de que era verdad lo que se decía sobre la estrechez de ese dique. Y acordó reformar el trazado. procediendo al ensanche conveniente. Con lo cual, la grúa ha vuelto pacientemente a transportar las piedras de un sitio a otro, sin saber exactamente cuando ha de terminar su inútil trabajo, como esos forzados de Cayena, condenados a llevar piedras de un lugar a otro sin objetivo alguno.

Estamos en este momento averiguando, a través de las extrañas manipulaciones de los buzos y obreros y los tardos, escandalosos y contundentes movimientos de la grúa, cuál ha de ser el emplazamiento definitivo de la punta del muelle. Desde la empalizada que han colocado para defender el misterioso final de esta obra contra el progresivo avance de los paseantes, oteamos la colocación de la escollera, ansiosos de saber a qué atenernos. Vanos serán nuestros esfuerzos, porque hasta la boya que parece señalar el límite de la conquista que desde hace cientos de años emprendió Santa Cruz sobre el Atlántico, nos parece por momentos una ilusión óptica. Entramos sobre el mar, paseando sobre el dique. Cada vez es más largo el paseo, cada vez más alto el malecón, cada vez más peligrosa la estrechez del camino. Ni siquiera la absurda amplitud dada a las gradas de la última escalera del dique, logra salvarnos de esta obsesión que nos atormenta.

Vamos a dar un paseo hasta la punta del muelle. Pero ¿es realmente la punta este final del tramo a que podemos llegar? ¿Va a serlo el último prisma colocado sobre el borde terminal de la escollera? Y, cuando el ensanche iniciado quede concluído, el muelle ¿terminará precisamente en punta?

Juan PEREZ DELGADO

Violenta tempestad en Londres

Londres.—En esta ciudad se ha desencadenado un violento huracán que ha ocasionado daños considerables.

Hasta ahora sólo se tienen noticias de que un anciano ha resultado muerto.

Varias casas han sido alcanzadas por el rayo y muchas calles están inundadas.

Notas facilitadas anoche por la Comandancia Militar

Radio captado por la estación de Tenerife

Teruel, 29.24.—Jefe Comandancia Guardia Civil Teruel al general de la cuarta División.—Zaragoza.

En este momento, 21 horas acaban de presentarse, rindiéndose ante las fuerzas de nuestra primera línea tres Compañías de Guardia Civil, procedentes una de Cuenca, otra de Valencia y otra de Castellón, en total trescientos hombres proximamente, con sus jefes, oficiales y tropa. Según se participa al comandante segundo jefe de la Comandancia de Castellón, desde allí organizaron la columna para operar contra esta Comandancia al mando del coronel de Carabineros, Hilario Fernández Bujanda. El anhelo de todos era aprovechar un momento propicio para romper el fuego contra las milicias comunistas y marxistas, entre las que siempre intercalados buscaron una ocasión, que se les presentó en la tarde de hoy, haciendo fuego contra ellos y causándoles más de treinta bajas, entre muertos y heridos, procediendo a la detención de los directivos, entre los que figuran el citado coronel de Carabineros y el ex diputado Casas. Acto seguido se presentaron con bandera blanca ante las líneas avanzadas de las fuerzas de esta Comandancia. La emoción que les embargaba al estar entre sus compañeros era conmovedora y todos con unanimidad me han pedido les permita luchar a mis órdenes para aplastar a los enemigos de España. Esto no obstante he procedido a desarmarlos en espera de sus órdenes.

De la misma Emisora

Tetuán, 30.—Ha sido derrotada y puesta en fuga una columna marxista concentrada en los alrededores de Huelva, próxima al sitio llamado Llanos del Puerto.

Se recogió a los marxistas importante botín y muchos camiones.

Es muy fácil que en la emisión de la tarde radiemos una noticia sobre el material recogido.

Tetuán, 30.—El "Almirante Cervera", afecto al movimiento nacional salvador de España, ha bombardeado Gijón con su Artillería, por lo cual el crucero ha sido declarado pirata por el Gobierno de Madrid.

Radio captado dirigido por el destructor "Libertad", que se encuentra en Málaga:

A consecuencia del bombardeo efectuado hoy por los aviones de las fuerzas del Ejército resultaron varios muertos y muchos heridos, causando importantes daños materiales.

El radiograma lanzado por el "Almirante Ferandi" al "Libertad", termina pidiendo urgentísimos auxilios.

Normalidad

La vida local e insular ha recobrado su ritmo. Todas las actividades se desarrollan normalmente y la gente se afirma en la confianza y optimismo, visto que todo se va desarrollando como se había previsto y que España marcha con paso firme, guíada por la mano segura y recia de los paladines de su efectiva liberación, hacia el término del período más funesto y dramático de su Historia.

Los pocos indecisos y vacilantes que aún quedan se empiezan a convencer de que el paso decisivo está dado y no se puede volver atrás. La masa obrera ha aceptado también sin reservas el nuevo estado de cosas y persistiendo en la actitud serena y plausible que ha observado desde que comenzara el movimiento, se ha reintegrado de lleno a sus actividades, convencida de que va camino de conquistar las libertades que ambicionaba por el camino que menos pudiera pensar.

Porque libertad es poder trabajar sin cortapisas ni limitaciones. Tener la seguridad del jornal, sin otra condición que cumplir en el trabajo, y no tener que contar sino con la propia conducta para garantizar el pan de los hijos.

Esto es libertad, y esta libertad es la primera conquista que dentro del nuevo orden de cosas ha logrado el obrero tinerfeño.

×

Orden

El orden es perfecto, no sólo en la ciudad, sino en toda la isla y en todo el archipiélago canario.

En todos los pueblos se trabaja normalmente y los escasos incidentes que se producen, por actitudes aisladas, que no responden a ningún sentimiento colectivo sino a la resistencia de los mangoneadores de antes a reintegrarse al papel secundario que les corresponde, se solucionan fácilmente.

En esta capital, por las noches, se oyen algunos disparos, que al principio alarmaban algo, pero a los que el vecindario se ha llegado a acostumbrar. Se producen como resultado de algunas agresiones aisladas contra los centinelas, que éstos repelen y que nunca han logrado el efecto que buscaran sus cobardes autores.

El fracaso de estos es completo. Ni siquiera consiguen ya el resultado principal perseguido, alarmar al vecindario, pues este sabe positivamente que nada tiene que temer de nada ni de nadie, restablecido el principio de autoridad, y apoyado el orden público en un estado de fuerza libre de tibiezas y debilidades contemplativas.

×

Justicia

La libertad de trabajo garantizada. Garantizado también el respeto absoluto de las ventajas logradas por los obreros, en cuanto a justas reivindicaciones se refiera. Restablecido el orden y la legalidad triunfante. Consolidado el mútuo respeto en todos los órdenes de la vida social.

¿Qué más puede pretenderse, en unos cuantos días de acción y cuándo todavía la obra no puede considerarse consolidada definitivamente? Cuando la lucha cese, y todo vuelva a sus cauces, y el programa de la obra a realizar pueda ser trazo firme de ejecución inmediata, España entera verá cuán justa y merecida es esta confianza, esta fé ciega, que hoy deposita en sus salvadores.

No se trata de quitar a unos para poner a otros, como en las lides políticas ocurre y en nuestro desdichado país ha venido ocurriendo últimamente. Se trata de traer gente nueva, con nuevas ideas, nuevas iniciativas, nuevos modos de pensar y de sentir, y de hacer, en fin, la labor reconstructiva que España reclama.

En el aspecto económico. En el orden social. En todo. Haciendo que reviva, al extinguirse la hoguera de los odios, tras este último chisporroteo, la fraternidad de los españoles, sin distinción de clases ni ideologías, unidos todos en la obra común de reconstrucción que habrá de imponerse.

Parece que la hoguera es más fuerte que nunca. Pero no extrañe esto. El fuego antes de apagarse brilla con más fuerza también.

Dejad que arda toda la madera vieja y podrida. Los andamios que sostenían la obra antiespañola de quienes nos vendían al oro extranjero. Aquí hay una juventud sana, noble, fuerte, capaz de alzar en poco tiempo firmes sillares que sustenten el magno templo de fervores de la nueva España.

La normalidad en toda esta Provincia se consolida de tal forma que podemos con satisfacción hacer público que la vida se desarrolla tranquila en todas las actividades, y esto constituye un timbre de sensatez para la ciudadanía de los Tinerfeños que han sabido prestar su entusiasta colaboración a este resurgimiento de una nueva España, que, el esfuerzo del Ejército Español y todos los ciudadanos conscientes están implantando en el viejo solar de nuestra patria.—Esta Comandancia Militar sabe estimar y apreciar el civismo de todos los buenos hijos de Tenerife, y se siente orgullosa de su proceder.

Afirmada, pues, esta normalidad, precisa que todas las actividades comerciales, industriales y agrícolas hagan un esfuerzo intensivo para que el trabajo fecundo llegue a todas partes, prestando, de este modo, su ayuda para que al honrado trabajador lleguen los medios necesarios para el sustento de sus familiares.—Terminada la tiranía de los llamados dirigentes que obligaban por el terror, en muchas ocasiones, a declararse en huelga o pretender absurdas bases de trabajo, haciendo que el capital se retrajese y aminorarse sus actividades, ha llegado el momento de que desaparecidas estas funestas causas, vuelva el capital a desarrollar sus iniciativas, dando trabajo y bienestar a

NOTAS GRAFICAS DE LA ACTUALIDAD EXTRANJERA

El monumento erigido en Vimy (Francia) a los combatientes canadienses, que ha sido inaugurado solemnemente, con asistencia del rey de Inglaterra.

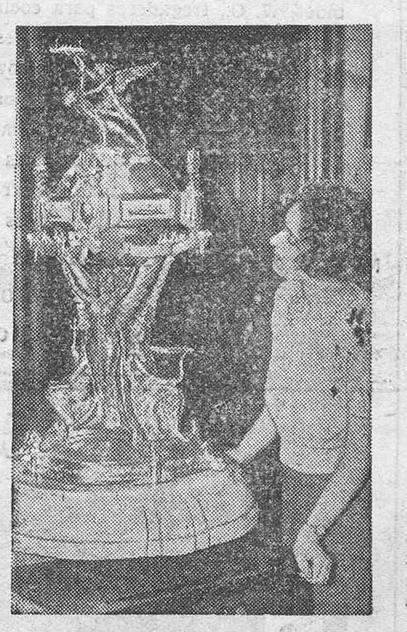

El famoso trofeo "La cinta azul del Atlántico", que actualmente se halla en posesión del gran trasatlántico francés "Normandie", y que intenta disputárselo el "Queen Mary".

Para los Juegos Olímpicos de Alemania, que mañana comenzarán a celebrarse, se han construído numerosos albergues, como el que muestra la "foto", para alojamiento de los deportistas extranjeros.

Después de una breve estancia en Londres, la célebre artista Dolores del Río ha regresado a América, donde se ha entregado de nuevo a las actividades cineastas.

Ministerio de Cultura 2010

todo el obrero conciente y trabajador.—Todos los Españoles debemos comprender que este movimiento patriótico y salvador, no sólo representa la estirpación de todo el germen destructor y criminal que arruinaba a la Patria, sino que, también representa la instauración de un régimen de paz y trabajo, un régimen que tienda a terminar con el paro obrero, y para lograr este fin de justicia y humanitario, es para lo cual el bravo Ejército Español y las Milicias ciudadanas ofrecen su vida serenamente.

Por las anteriores razones esta Comandancia Militar invita respetuosamente, pero con serena firmeza, a los elementos patronales y capitalistas, al objeto que pongan su esfuerzo y recursos al resurgimiento de todas las actividades, emprendiendo obras, quizás suspendidas por el estado de intranquilidad y desorden imperante en nuestra patria en los últimos meses, y aportando su esfuerzo, hoy asegurado por el principio de autoridad, ayuden a mejorar la situación de la honrada clase trabajadora, digna de la mayor atención, logrando, así, la pasificación espiritual tan necesaria para el engrandecimiento de la patria.

Así lo espera y confía esta Comandancia Militar tan alerta siempre a prestar su ayuda a toda iniciativa justa y humana.

Patronos y capitalistas Tinerfeños, aunar vuestro esfuerzo en bien de las clases trabajadoras necesitadas, también, de la ayuda de sus conciudadanos, y con el esfuerzo de todos haremos una España grande, próspera, trabajadora, tranquila y libre de imposiciones extranjeras que buscaban su ruina.—¡Tinerfeños, ¡Viva España! ¡Viva la República!

Colaboración patriótica

Desde los primeros momentos del movimiento militar, salvador de España, la agrupación de Acción Ciudadana está realizando una labor magnífica que precisa resaltar y dar a conocer por la eficacia que la caracteriza y por la constancia y tenacidad que en sus afiliados revela.

Integran esta agrupación, como se sabe, centenares de buenos patriotas, no sólo de esta capital, sino también de muchas localidades del interior, que siguen las instrucciones y normas que señalan los jefes de Grupo, todos ellos militares, bajo la dirección e inspección única del coronel don Anatolio de Fuentes García.

En esta capital han prestado servicios eficasísimos diariamente, no sólo en las guardias de la Comandancia Militar, Radio Club, etc., sino también practicando detenciones, protegiendo determinados trabajos, efectuando la censura en varios servicios públicos, e incluso saliendo fuera del radio de la población a cumplir misiones delicadas, de verdadera confianza, todo ello llevado a cabo con el más alto espíritu y la más firme disciplina, sin una tibieza ni una vacilación.

Cuando se trata de realizar un servicio no hace falta señalar turnos, pues siempre hay voluntarios dispuestos a prestarlos, en mayor número del preciso. Animados de verdadero fervor patriótico, del más cálido entusiasmo en favor de la causa nacional, estos hombres generosos y decididos, personas de posición distinguida en muchos casos y cargados de obligaciones profesionales o familiares en algunos, lo dejan todo, lo sacrifican todo, para el cumplimiento del deber que se impusieran, dispuestos siempre a figurar en el puesto de honor en toda misión o cometido.

Su ejemplo debe servir de lección y enseñanza a quienes, mostrándose de boquilla unidos al movimiento, hartándose de hacer ofrecimientos, no se deciden, por apatía o indecisión, a participar de lleno, directamente, en la cruzada, con actos, no con palabras, que las palabras es cosa que en España ha sobrado siempre, faltando, sin embargo, acción, voluntad, sacrificio, desinterés y colaboración.

Hay muchas formas de prestar esta colaboración, directa o indirectamente: En servicios burocráticos, en asistencias a los elementos que empuñan las armas, en informaciones no de carácter privado sino de índole e interés general, o económicamente, por medio de la suscripción abierta en favor de los soldados y fuerza pública.

El que no haya hecho nada de esto. El que se haya limitado a exhibirse a última hora, cuando todo está ganado ya y no hay peligro en hacerlo, hablando mucho, mucho, sin hacer otra cosa, que no diga que ha ayudado al movimiento. Ni siquiera que está con él. Diga únicamente que no está contra él, y ya es bastante. Es decir, es lo menos que puede pedirse.

Se está con el movimiento cooperando a su triunfo final. Como el personal militar, sin excepción, tanto el que empuña las armas como el que en las oficinas dirige y normaliza el desarrollo de los servicios,—al que no hay que olvidar tampoco en la hora de la justicia—; como esos muchachos de "Falange Española" y otros muchos que sin pertenecer a ella han acudido a los cuarteles y a la Comandancia Militar a ofrecer sus servicios, generosa y desinteresadamente; como estos hombres de Acción Ciudadana, en fin, que tan buen servicio prestan y que con los Cuerpos de Guardia civil y Vigilancia constituyen hoy la garantía de orden y seguridad en la capital y en los pueblos, como los más valiosos colaboradores del Ejército en la empresa titánica que ya toca a su fin.

Para todos debe ser la gratitud y admiración del pueblo español, en esta hora jubilosa, al acercarse el triunfo definitivo, la victoria final, que han de señalar, con un trazo centelleante, el comienzo de la etapa de reconstrucción y resurgimiento que ha de consolidar y hacer firmes, claros, luminosos, los destinos de nuestra Patria.

Individualmente, para los héreos anónimos de estas jornadas tan intensas como gloriosas, habrá en su día un recuerdo y un homenaje. Ahora baste conque todos los que se sienten unidos en estrecho lazo, en el cumplimiento del deber sublime de esta hora decisiva, vibren al grito cálido que sale del corazón de todos los españoles y se apresten a responder a su inflexible mandato: Todo por España; todo por la República.

PRICE
CULTURA FISICA

Crónicas isleñas

Crepúsculos de Tenerife

La luz que deslumbra a los extranjeros y que enciende la mente lúcida y ágil de los canarios, es uno de los dones más preciosos que el cielo concedió a Tenerife. Bajo esa luz, como bajo las luces de la tramoya escénica, la isla toda entra en el juego de la fantasmagoría. El alba y el ocaso, el mediodía y la noche, dividen las horas del Atlántico en mundos distintos. La calidad y variación de las luces son tales que, lo mismo cuando en el horizonte se abre la fuente del alba que cuando en Occidente brilla la hoguera del crepúsculo, la isla es una piedra mágica, una preciosa piedra que refleja sus luces hasta apagarse, cuando aún en el horizonte el rayo que la abandonó el último celebra su funeral y su fiesta.

El crepúsculo es el gran espectáculo de Tenerife. A lo largo de la costa Norte se presencian cada día los más bellos crepúsculos que puedan ser imaginados. Existen quienes, como nosotros, son gustadores del crepúsculo, quienes cuando las campanas parroquiales suenan y los asistentes a la cita repiten las consoladoras palabras "El Angel del Señor anunció a María...", miran al cielo que se confunde con el mar en un incendio de luces de colores, de transparencias y de fugas normales, como si el misterio religioso tuviese parentesco con el fenómeno de la Naturaleza. Nosotros, que hemos iluminado muchas veces la poesía con sus luces, vamos a describir el último de los bellos crepúsculos contemplados, el más recientemente recibido en nuestra rica colección de bellos crepúsculos de la isla de Tenerife, en nuestro crepuscular museo tinerfeño, que hemos instalado allí donde el sentimiento nutre los caños de la poesía íntima.

El registro de este crepúsculo es como sigue: Lugar de observación: Icod de los Vinos, en la costa Norte; fecha del fenómeno: 1 de septiembre de 1935; hora de la toma de vista: 7 y diez minutos de la tarde. Observaciones generales: acaba de oirse el toque de oración y los pájaros canarios se retiran a las copas de los laureles del Parque; la última canción del coro de niñas se ha ido esfumando: si me es permitida la expresión, el coro se ha ido apagando por tonos malvas. Se nos ha pasado consignar la exacta situación de la luna, pero el rayo de luna no nos tocaba el corazón entonces. Si se nos autoriza a intercalar una reflexión literaria, diremos que si "el rayo de crepúsculo" debiera tomarse como signo de la ulterior poesía encendida y madura de imágenes en fuga, yo he intentado esta poesía en Tenerife.

Un crepúsculo es siempre distinto a otro. Como la naturaleza multiplica la belleza, sin repetirla, en los rostros de mujer, así también cada día ofrece un crepúsculo desconocido al poeta. Cuando la atmósfera se muestra desapacible, cuando es empeño vano el regalo del crepúsculo, cuando llueve, el cielo no puede ofrecer un ocaso perfecto y, entonces, llora. Aun cabe considerar la fabulosa cantidad de crepúsculos perdidos para el hombre (esos maravillosos crepúsculos que podrían verse desde las islas desiertas de los mares del Sur) y esa otra cantidad no menos fabulosa de crepúsculos que se ven cada minuto en los más distantes puntos del Universo, pregonando la riqueza y variedad del fenómeno: La tierra va ofreciendo, lentamente, sus caras al sol en su despedida, y el sol a cada giro la clava de polo a polo, como de miradas, de crepúsculos. Todavía más; hay regiones de crepúsculos largos, de crepúsculos que duran meses. De "el sol de media noche" se ha contado tanto, que no añadiré de mi cuenta una frase a lo ya conocido. Pero nos alejamos en nuestro tema. A Bécquer le arrojaron de su oficina por hacer versos al margen de los expedientes; si el ser observador de crepúsculos fuese un cargo burocrático, nos costaría la plaza este divagar sobre un tema que debiéramos, en principio, reducir a una ficha horadada para el archivo. Afortunadamente, la Naturaleza que sufre ingenieros, botánicos, recolectores de museos, exploradores, químicos, meteórologos, etcétera, se lleva bien con los poetas y mal con la burocracia.

Todo crepúsculo descansa con preferencia sobre un color; los crepúsculos verde manzana, naranja vivo, oro viejo, púrpura, son frecuentes: de aquí el compararlos con las frutas y las flores. Las formas que adoptan son fantásticas y numerosas; las hay en forma de ala, de llama, de isla, de fuente, de palmera de luz, de castillo, y de todas las formas de las cosas; cabe aún añadir: no sólo de las cosas reales, sino de las abstracciones y aún de las más puras imágenes. Cuando yo digo: "El sol de la tarde dobla la cabeza sobre el ala malva del ocaso", agrupo una serie de elementos bien distintos. Si escribo, refiriéndome al espectáculo del atardecer: "Allá, en el horizonte, una isla de oro se hunde en un precipicio de púrpura", reuno la misma suerte de elementos que cuando me expreso de este modo: "Al caer el sol, su gruesa moneda de oro rompe la porcelana del crepúsculo". Pero estos elementos pueden ser sustituídos por otros, de una más íntima poesía, en la traducción literaria de un ocaso: "El horizonte donde el crepúsculo, con finas manos de mujer, ha colocado un ramo de flores frescas en un vaso de cristal". La imagen es susceptible de ser reducida en sencillez y concreción: "La tarde desgrana su mazorca de oro y nieve", pero siempre habrá esa huída de formas, ese ser el fenómeno fundamentalmente metáfora que le hace tan grato a los ojos de un poeta. La isla toda de Tenerife es para nosotros un gran crepúsculo, y cuando miramos sus valles con los lunares rojos de sus tomates y el polvo de oro de sus canarios, sentimos que esta gran mariposa va a levantar, de súbito, el vuelo, para perderse por un cielo todo azul, sobre un mar que a la luz del alba es un cerrado campo de azahares.

Pero volvamos, volvamos a nuestro crepúsculo del primero de septiembre. Se vió en él cómo el cielo tomaba el fuego del naranja conforme avanzaba la hora; iba madurando con lentitud, encendiéndose, con los rayos de un sol que ya sólo estaba para nosotros por sus luces. Si la bóveda del firmamento oscurecía su azul celeste, no menos oscurecía el océano su azul marino: Así la franja de luz resaltaba con un brillo extraordinario, a una hora en que las luces vespertinas suelen estar ya apagadas. Todo era ya negro terciopelo, menos esa randa de luz intensa que rasgaba la tela. Sobre ella se recortaba la silueta de una isla—la isla de La Palma—como una nave de plumón rosado. Si las queréis rosas, rosas; si las preferís pájaros, pájaros: Las luces del crepúsculo—rosas o pájaros—batían en el casco de la maravillosa nave. En esta contemplación estábamos cuando la tarde, saltando como un delfín sobre las aguas, hundió la nave y apagó los oros de la hoguera. Le luna debía dominar ya en un campo que de tal modo le había sido arrebatado durante unos minutos: las siete y cuarto no deben sorprender nunca los fulgores de un sol que se deshoja en el agua.

Andrés de Lorenzo-Cáceres.

Cómo se mantiene delgada una corista

Rebajó trece kilos en tres meses

"Yo estaba engordando mucho", nos escribe una corista, y supongo que se darán cuenta ustedes de lo que eso significa para una de nosotras. Al final, significa que nuestros servicios no son requeridos más. En estos días una corista debe trabajar mucho—bailando, y también cantando—, y es realmente necesario conservar una silueta elegante. Una amiga me recomendó tomar Sales Kruschen, lo que hice, y después de haberlas tomado durante unos tres meses, he rebajado trece kilos. Estoy encantada, pues nadie quiere a una chica gorda. Mis compañeras de trabajo se reían en el teatro cuando veían el frasco de Sales Kruschen sobre mi tocador. Pero el que ríe último ríe mejor, lo que hago yo al terminar mi función de todas las noches, pues me siento completamente fresca y feliz, después de una noche de ardua labor.—Señorita M. W."

Tomadas todas las mañanas, las Sales Kruschen efectúan una limpieza normal, suave y completamente natural, de los desperdicios venenosos que embarazan el organismo. Su corriente de sangre es en esa forma librada de contaminación. Refrescada y vigorizada, inunda a usted con una sensación de vitalidad, un nuevo impulso de actividad. Usted sigue este impulso, y al cabo de dos semanas, esa odiosa grasa empieza a dejarlo. Usted lo siente; el espejo lo refleja; se dirige usted a la balanza más próxima y pronto se entera del resultado.

Las Sales Kruschen se venden en todas las farmacias y droguerías.

PRICE
GIMNASIO

El naturismo curará sin medicamentos

Los representantes de las curaciones naturales hace mucho que están de acuerdo en que las enfermedades son casi exclusivamente consecuencias lógicas de contravenciones a las leyes de la naturaleza y que, por tanto, parte de sus causas originarias nace de un modo falso de vivir.

Los bacilos y las bacterias, que se creen generadores de las enfermedades, viven permanentemente en el cuerpo humano; pero mientras la sangre y los otros humores están limpios, el cuerpo sigue sano. Y cuando debido a una falsa alimentación, la sangre y las células han sufrido una modificación morbosa y el metabolismo se efectúa mal, los microorganismos citados encuentran posibilidad para su desarrollo y hallan una superficie atacable, sobre la cual pueden efectuar su acción, a menudo destructora.

Los médicos naturistas toman en consideración, no sólo los perjuicios ocasionados a un órgano, sino que consideran la enfermedad como un combate de defensa, como una tendencia de la naturaleza a vivificarse y a expulsar las substancias dañinas, una tentativa para restablecer en el organismo la armonía perturbada.

La sangre es el factor más poderoso de la curación, y con la vista fija en él, debe resolverse todo suceso morboso o curativo. Pero como la sangre está compuesta de substancias que administramos al organismo diariamente mediante los alimentos y bebidas que ingerimos, es el problema alimenticio el de gran importancia para la medicina en cualquier estado organico y ya sea bajo acciones preventivas, como curativas.

Nosotros, los médicos naturistas, no somos contrarios, por principio, a los medicamentos; también echamos mano de ellos para prestar ayuda momentánea al paciente, en caso de peligro. Pero pronto los abandonamos, porque nuestra conciencia nos obliga a ello.

Cuando se cura con medicamentos, no se puede atribuír el efecto curativo a tales ampollas o tabletas. El que escribe estas líneas, no recuerda en el transcurso de los últimos años haber recetado algo a sus pacientes, que fuera necesario adquirir o preparar en la farmacia. Y no es casualidad que, en la práctica naturista, se pueda prescindir en absoluto de la medicamentación; lejos de ser casualidad, es regla general. Hoy estoy convencido de que los medicamentos, antes que una cura, representan una molestia para el organismo del enfermo, empeñado en una pesada lucha, cuya actividad paralizan, en vez de estimularla.

Y si los enfermos sanan, no es por obra de los medicamentos, sino a pesar de ello, puesto que el cuerpo posee suficiente vitalidad y energías para vencerlos y eliminarlos.

Estamos en la firme creencia que han de llegar tiempos en que se considerará un grave error suministrar a los dolientes alimento a base de carne. La dieta del enfermo ha de ser una dieta de curación, única y exclusivamente vegetal, y dentro de lo posible en estado crudo. La literatura sobre este tema es muy amplia y existe en todos los países civilizados.

Hotel AGUERE
LA LAGUNA
CINCUENTA HABITACIONES. :: GRAN CONFORT. :: COCINA ESMERADA
Espléndido servicio, especialmente durante la temporada de verano.
Este Hotel proyecta grandes fiestas y TES DANSANT paar la presente temporada, amenizados por la orquesta del mismo.
EXCELENTE SERVICIO DE BAR

EVEREST
EL NUEVO CIGARRILLO AME RICANO DE ALTA CALIDAD
Pesetas 0'50 la cajetilla de 20 cigarrillos
DE VENTA EN TODOS LOS ESTANCOS, BARES Y CAFES
Distribuidor para las Islas Canarias:
A. C. MEYER.—Bethencourt Alfonso, 23
(antes San José).—Teléfono, 1-2-6.

Dr. Leocadio López González
ESPECIALISTA
APARATO DIGESTIVO: (ESTOMAGO ,INTESTINOS, HIGADO)
NUTRICION: (DIABETIS, OBESIDAD, DELGADEZ)
TRATAMIENTO MEDICO DE LAS HEMORROIDES
TERAPEUTICA POR LAS ONDAS ULTRACORTAS
RAYOS X METABOLISMO BASAL
Consulta de 10 a 12 y de 4 a 6. Capitán Galán, 49.--Teléfono, 8-6-6
SANTA CRUZ DE TENERIFE

Partos y enfermedades de la mujer
ASISTENCIA Y CONSULTA POR EL ESPECIALISTA
José Fernández Villamarín
TOCOLOGO DEL HOSPITAL CIVIL
DIATERMIA, RAYOS ULTRA-VIOLETA E INFRARROJOS, ANALISIS EMBARAZO, MATERIAL RECONOCIMIENTO ELECTRO-AUTOMATICO, ETC. ETC.
CONSULTA: DE 4 A 6. CONSULTA ESPECIAL: DE 11 A 12.
CALLE DE LA ROSA, NUMERO 18. TELEFONO, 4-1-8.

FLAN TALIA
EXQUISITO POSTRE
DE VENTA, EN LOS PRINCIPALES ESTABLECIMIENTOS DE COMESTIBLES

RECAUDACION DE HACIENDA

ZONA DE LA CAPITAL

Se pone en conocimiento de los señores contribuyentes por el impuesto de "Patente nacional de circulación de automóviles", de los pueblos de esta capital, Güimar, Candelaria, Arafo y Fasnia, que tal impuesto se hallará al cobro en la Oficina de esta Recaudación, sita en la Plaza de Primero de Mayo, número 9, (a), del 1 al 15 de agosto próximo, con la advertencia de que una vez transcurrido dicho plazo incurrirán en el recargo del veinte por ciento de apremio por único grado, sin más notificación ni requerimiento.

Santa Cruz de Tenerife, 28 de julio de 1936.—El Recaudador, Luis Renshaw.

English Books
Romantic, Miatery, Detective, Western storiea. Popular Prices. From Ptas. 1'50 up to 10. Large assortment.
ON SALE: LIBRERIA Y PAPELERIA CASTILLA, Valentín Sanz, 19.
Santa Cruz de Tenerife.

Junta de Plaza y Guarnición de Tenerife

El día diez de agosto próximo, a las diez horas, se reunirá la Junta de Plaza y Guarnición de Tenerife en el Parque de Intendencia de esta Plaza con el fin de adquirir artículos con destino al citado Parque de Intendencia.

Los pliegos de condiciones técnico-legales que regirán en el concierto de adquisiciones, el cálculo de necesidades donde figuran los artículos de suministro que han de adquirirse, el modelo de proposición y las muestras que determinan el mínimo de calidad y rendimiento que se exije a los artículos, estarán de manifiesto en el despacho del señor Secretario de la Junta sito en dicho Parque de Intendencia todos los días laborables hasta el día nueve del citado mes de agosto desde las diez a las trece horas, a partir del día de la fecha.

La entrega de los artículos adjudicados dará principio al siguiente día de la adjudicación.

Los artículos según cálculo, que han de adquirirse, podrán ser modificados por el Ministerio de la Guerra, según se dispone en el Diario Oficial número 58 de fecha diez de marzo último en su regla tercera.

Santa Cruz de Tenerife 27 de julio de 1936.—El Capitán de Intendencia Secretario, Rafael Navarro.— Visto bueno, el Teniente Coronel Presidente,

HOTEL NIZA
Su nuevo propietario: FRANCISCO VILAPLANA NAVARRO.
Pensión completa a precios económicos. Precios especiales para los huéspedes fijos. Hermosas habitaciones. Cocina esmeradísima.
Por su situación, se le puede llamar "El Mirador de Tenerife".
Todas las atenciones y comodidades y cuanto el público desee.
VER PARA CREER. — TODOS AL HOTEL NIZA.
Alameda de la Libertad, calle de Valentín Sanz, 12. — Santa Cruz de Tenerife.

Señora:
EXIJA SIEMPRE LOS ACREDITADOS MACARRONES Y FIDEOS
"CRUZ ROJA"
SON LOS MEJORES Y MAS AGRADABLES AL PALADAR
MAGIN QUER S. A. — Barcelnoa

Ferretería Nueva
GRAN LIQUIDACION
Cuando tenga que hacer sus compras de ferretería, baños, lavabos, bidet, W. C., fregaderos para cocinas, accesorios para cuartos de baño, cocinas para gas y carbón, herrajes de todas clases, pinturas, barnices, esmaltes especiales para automóviles, calcáreos, baterías de cocina, cubiertos de todas clases, artículos para regalos, guitarras, bandurrias, laudes, timples, mandolinas, violines, acordeones, cuerdas de todas clases, e infinidad de otros artículos, hágalo en la FERRETERIA NUEVA, Capitán Galán, 43, frente a las Máquinas "Singer", que ahorrará dinero, por los grandes descuentos que está haciendo.
NO SE CONFUNDA: "FERRETERIA NUEVA" CAPITAN GALAN, NUMERO 43
TELEFONO, 1-2-5-8
MANUEL ACEVEDO ROJAS

Máquinas de escribir "ROYAL"
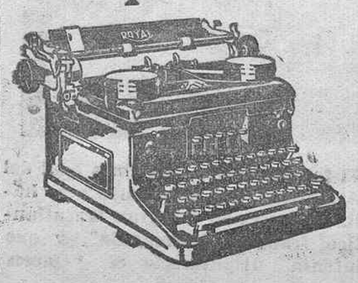
TODOS TAMAÑOS
VENTAS AL CONTADO Y A PLAZOS
CALIDAD INMEJORABLE
PRECIOS VENTAJOSOS
Representante para Tenerife:
FELIPE P. RAVINA
Santa Rosa de Lima, 11.—Teléfono, número 193.—Apartado, 182

Parque de Intendencia de Tenerife

Debiendo adquirir este Parque los artículos componentes de la ración de pienso y harinas para la panificación de producción Nacional, por el presente se anuncia para conocimiento de los interesados.

Las condiciones que regirán en este concurso y el cálculo de necesidades de los artículos que han de adquirirse, estarán de manifiesto en el despacho del Jefe del Detall del citado Parque los días laborables desde las diez a las trece horas a partir de la publicación de este anuncio hasta el día diez de agosto próximo en que se reunirá la Junta Económica a las doce horas.

La entrega de los artículos adjudicados dará principio al siguiente día de la adjudicación.

Los artículos según cálculo, que han de adquirirse podrán ser modificados por el Ministerio de la Guerra, según se dispone en el Diario Oficial número 48 de fecha de diez de marzo último en su regla tercera.

Santa Cruz de Tenerife, 27 de julio de 1936. El teniente de Intendencia, secretario, Jenaro de Blas Lidón. V. B. El comandante de Intendencia, presidente, Nicolás.

Comisión Gestora del Hospital Militar

El próximo día diez, a las once horas, se reunirán en el Hospital Militar de esta plaza, despacho del señor presidente, los señores que constituyen la Comisión Gestora de compras del mismo, al objeto de concertar en su caso la adquisición de los artículos necesarios durante el mes de septiempre próximo.

Los pliegos de condiciones técnicas y legales, modelo de proposición, calidades y características exigidas a los artículos, muestras de los mismos, cantidades necesarias y cuantos datos interesen a los presuntos ofertantes, se encuentran a disposición de los mismos todos los días laborables, desde las nueve a las doce horas, en las oficinas de la Administración del referido Hospital, donde podrán ser consultados cuantos datos reglamentarios interesen.

Las cantidades que figuran en el cálculo de necesidades para el expresado Hospital, podrán ser variadas por la Intervención Central del Ministerio de la Guerra, de acuerdo con lo dispuesto en la O. C. de 6 de abril último.

Santa Cruz de Tenerife, 27 de julio de 1936.—El secretario, Alberto Abrisqueta.—V. B. El presidente, Luis Gabarda.

Ministerio de Cultura 2010

INFORMACIONES Y NOTAS DE LA VIDA LOCAL

Notas del Puerto

Ayer se hallaban atracados al dique Sur los siguientes buques:

"Alca", inglés, descargando mercancías y tomando frutos con destino a Liverpool.

También cargando frutos el vapor noruego "Betancuria".

El "Tenerife", de nacionalidad alemana, que después de cargar frutos y descargar mercancías, salió para Hamburgo.

El vapor inglés "Mary Kingsley", que procedía de Inglaterra, consignado a Elder.

×

Hoy es esperado en este puerto el vapor inglés "New Brunswich", que atracará al dique-muelle Sur para descargar una partida de mercancías. Procede de Inglaterra.

×

Los señores Hamilton y Cía. han solicitado de esta Comandancia de Marina autorización para amarre a las boyas del vapor "Dundrum Castle", que llegará hoy a este puerto.

Información judicial

Pleito civil

Por la Sección de lo Civil de esta Audiencia se ha dictado sentencia en los autos de menor cuantía procedentes del Juzgado de primera instancia de San Sebastián de la Gomera, en virtud de apelación interpuesta por don Antonio Negrín Serafín, vecino de Vallehermoso.

Se desestima la petición de nulidad de actuaciones hechas en el acto de la vista, confirmándose la sentencia del juez de instrucción de la Gomera, por la que se declaró inexistente y sin ningún valor ni efecto el contrato de compraventa celebrado en Chipude, por don Manuel Serafín Barrera y su esposa y don Antonio Negrín Serafín.

Registro civil

Nacimientos

José Suárez Santana, Orbelinda Torres García, Pedro Rodríguez Armas, Afra Armas Arpañez, Manuel León Reyes, Concepción Cobo Romero, Julián Hernández Rodríguez, Ricardo Martín Dorta, Candelaria Castro Domínguez.

Defunciones

Clemente Afonso Ponce, de esta capital, un año. Atrepsia.—Buenavista.

Manuel Sánchez Duque, de San Sebastián de la Gomera, 70 años, viudo. Cirrosis hepática.—Particular, 2.

Matrimonios

Manuel González Domínguez, de esta capital, 22 años, soltero, con Isabel González Cabrera, de San Andrés, 18 años, soltera.

Atanasio González Navarro, de esta capital, 37 años, soltero, con Micaela Barrera Torres, de esta capital, 25 años, soltera.

Sucesos varios

Chocan dos tranvías, resultando heridos un conductor y un peón

El miércoles, a las 4 y media de la tarde, chocaron en la carretera de La Laguna a Tacoronte, y sitio conocido por Los Naranjeros, el tranvía número 2, que remolcaba la torre de reparaciones de la línea aérea, conducido por José Adrián Rodríguez, y el furgón número 25, que conducía Clemente Palmero Adrián.

A consecuencia del choque resultaron heridos el conductor Clemente Palmero y el peón José González Afonso, practicándoseles la primera cura en el Hospital de Dolores de La Laguna.

Los dos tranvías sufrieron desperfectos de importancia.

Herido por arma de fuego

El miércoles, a las 11 y media de la noche, ingresó en la Casa de Socorro Domingo Machado García, de 30 años de edad, domiciliado en la calle de la Noria, número 43.

Por el médico de guardia, señor Sánchez Delgado, fué asistido de una herida por arma de fuego con orificio de entrada por la cara dorsal del pie izquierdo y de salida por su cara plantar, de carácter leve, salvo complicaciones.

El herido, que es soldado de Infantería, hallándose de servicio, por no tener el arma con el seguro puesto, se le disparó involuntariamente, causándole la lesión que sufre.

Después de curado pasó al Hospital Militar, por orden de la Comandancia.

Una mujer fallece repentinamente

Ayer, a las siete de la tarde, ingresó en la Casa de Socorro, ya cadáver, María Gómez García, de 63 años de edad, domiciliada en la calle de Pescadores.

El médico de guardia certificó su defunción, que le sobrevino a consecuencia de un colapso cardíaco, sufrido en su domicilio.

Descanse en paz y reciban sus familiares nuestro pésame.

Heridos

En la Casa de Socorro han sido asistidos:

José Mira Martín, de 14 años, con domicilio en Calzada de la Noria, número 2. Presenta herida contusa en el dedo medio de la mano derecha. Leve.

—Abraham Pérez y Pérez, de 5 años, domiciliado en la calle de Miraflores, número 4. Presenta erosiones en la mano izquierda. Leve, salvo complicaciones.

—José Reyes, de 68 años, domiciliado en el Pasaje de Ojeda, número 16. Presenta erosiones en la cara dorsal de la mano izquierda. Leve, salvo complicaciones.

—Francisco Blanco Jorge, de 13 años, domiciliado en Santa Rosalía, 22. Presenta una herida incisa en el pie derecho. Pronóstico leve.

Cabildo Insular

La sesión de ayer

Ayer tarde celebró sesión la Comisión Gestora del Cabildo Insular, bajo la presidencia del señor García Pallasar.

Asistieron los consejeros don Miguel Llombet, don Angel Núñez, don Casiano García Feo, don Manuel Batista, don Francisco Monares, don Jorge Menéndez y don Leoncio Oramas.

Felicitación al general Franco

La Corporación quedó enterada de un oficio de la Comandancia Militar de Canarias, acusando recibo del acuerdo adoptado por la Comisión Gestora en su primera sesión, de felicitar al general Franco, iniciador del movimiento del Ejército español.

Funcionarios suspensos de empleo y sueldo

Se acordó suspender de empleo y sueldo al secretario de la Corporación Insular, don Antonio Lara, interín se resuelva por el Gobierno de la República acerca de las responsabilidades en que haya podido incurrir.

También se acordó suspender en sus empleos al médico director del Hospital de la Orotava, don Feliciano Jerez Veguero y al administrador, interventor y oficial-cajero de los Establecimientos Insulares de Beneficencia de esta capital.

Asimismo quedan suspendidos de empleo y sueldo todos los funcionarios detenidos en la actualidad por la autoridad militar y los que lo sean en lo sucesivo, quedando esta suspensión a resultas de la responsabilidad en que hayan podido incurrir.

Las plazas de administrador, interventor y oficial-cajero de los Establecimientos Insulares de Beneficencia se cubrirán por concurso restringido entre los funcionarios del Cabildo.

Las licencias

Se adoptó el acuerdo de suspender todas las licencias que venían disfrutando los funcionarios de la Corporación, debiendo reintegrarse a sus puestos.

Administrador del Hospital

Con carácter interino se nombra administrador de los Establecimientos de Beneficencia, al funcionario don Secundino Gutiérrez.

Designación

Fué designado el consejero don Miguel Llombet, para formar parte de la Junta de Economía Regional.

Reglamento en suspenso

Se acordó suspender la aplicación del Reglamento de los Establecimientos Insulares de Beneficencia, aprobado por la anterior Gestora.

La Avenida de Blasco Ibáñez

Se nombró una comisión para que proceda a la recepción provisional de las obras de prolongación y urbanización de la Avenida de Blasco Ibáñez.

Conducción de aguas

Se aceptó una oferta de la Casa Beautell-Caulfield, para la adquisición de la tubería de hierro con destino a la conducción de aguas a la Villa de Granadilla.

Gasolina

Se acordó eximir del arbitrio correspondiente, la gasolina que se consuma por las fuerzas del Ejército.

Vapores que llegarán hoy

En las primeras horas de la mañana de hoy llegará al puerto de esta capital el trasatlántico inglés "Avila Star", que atracará al muelle dique sur para aprovisionarse de combustible líquido.

Al mediodía seguirá su viaje con destino a Buenos Aires y escalas.

×

Procedente del Sur de Africa llegará hoy a este puerto el vapor inglés "Dundrum Castle", que se aprovisionará de 400 toneladas de carbón.

Seguirá viaje con destino a Londres.

Viene consignado a los señores Hamilton y Compañía.

Notas de sociedad

HUESPED DISTINGUIDO

Nuestro distinguido amigo, don Arturo Spragg, nos comunica que hoy llegará a esta capital, a bordo del vapor "Avila Star", Mr. W. C. Cuff, presidente del Everton, una de las más importantes sociedades deportivas de Inglaterra.

El señor Cuff se propone pasar una temporada en Tenerife.

VIAJEROS

Después de pasar una corta temporada en esta capital, hicieron anoche viaje a Europa, don Francisco J. Buragina, contador público nacional de Mendoza (Repúbilca Argentina) y don José Glielmi, comerciante de la misma nacionalidad.

—Han llegado de Las Palmas don Vicente Palacios, don Ulpiano Fernández, don Miguel Navarro y don Ramón Cordero.

—Para Santa Cruz de la Palma han hecho viaje don Domingo Guerra, don Gonzalo Peña y doña María Arnay.

—De la vecina isla ha llegado don Juan Peñate Santana.

BODAS

Ha contraído matrimonio en esta capital, con la señorita Micaela Barrera Torres, el joven don Atanasio González Navarro.

ENFERMOS

Se encuentra enferma en esta capital una pequeña hija de don Leopoldo Gorostiza Corona.

De Las Palmas

Nuevo jefe del aeropuerto de Gando

Ha tomado posesión de la dirección del aeropuerto nacional de Gando el capitán de la Aviación civil, don José García de la Peña, que desde hace algún tiempo prestaba sus servicios en la Aviación de Cabo Juby, ocupando un elevado cargo.

Clausura del Cine Colón

Por haberse proferido gritos subversivos durante la función del lunes, ha sido clausurado el Cine Colón, multándose además a la Empresa del mismo con 250 pesetas.

Conato de incendio

En la madrugada del miércoles se produjo un conato de incendio en la fábrica "Tamarán", del industrial don Luis Correa.

Avisado el servicio de incendios, se personó inmediatamente procediendo a los oportunos trabajos de extinción, cosa que fué lograda sin mayor esfuerzo.

Llegan detenidos de Tenerife

Han llegado de Tenerife, en calidad de detenidos, un teniente de la Guardia Civil y cuatro guardias de Asalto, que han sido puestos a disposición de la autoridad militar de esta plaza.

A dichos funcionarios se les detuvo en Santa Cruz a raíz del levantamiento nacional militar.

El "Cabo Santo Tomé"

La motonave "Cabo Santo Tomé", que debió llegar a este puerto el pasado día 25, tuvo que hacer escala en Dakar a fin de proveerse de aceite.

Como consecuencia de esta imprevista escala, el mencionado buque no llegará a Las Palmas hasta dentro de dos días.

El retraso de este buque había producido cierta intranquilidad en Las Palmas.

Nuevo Administrador de Correos

Don José Lledó Salva, funcionario de la Administración principal de Correos de la provincia, ha tomado posesión del cargo de administrador de Correos en cumplimiento de orden del Excmo. señor Comandante militar de Las Palmas.

Sebastián Alvarez Castro

MEDICO

Ex interno del Hospital de Niños, ex interno y ex médico de guardia del Hospital Clínico de la Facultad de Medicina de Barcelona.

Enfermedades de la infancia.

Medicina general. Rayos X.

Carrera, 11. Teléfono 1565. La Laguna

Avisos para visitas en Santa Cruz, Fermín Galán, 24, farmacia de I. Alvarez, teléfono 264.

Ha fallecido la célebre bailarina "La Argentina"

París, 29.—Ha fallecido en esta capital la famosa bailarina española, de renombre mundial, Antonia Mercé, "La Argentina."

Ultimamente había actuado en uno de los principales teatros de París con extraordinario éxito.

Antonia Mercé, "La Argentina", estaba considerada como una de las primeras figuras del arte coreográfico. Sus actuaciones en las principales capitales de Europa, en el Metropolitán de Nueva York, y ultimamente en Madrid le proporcionaron clamorosos triunfos.

Estaba condecorada con la Legión de Honor francesa, y con la Banda de la República española.

Antonia Mercé, "La Argentina", fué una gran figura entre las danzarinas españolas. Bailarina de la escuela clásica supo ahondar en el carácter racial de nuestras danzas, particularmente en motivos de Andalucía y temas de baile gitano. Puesta en contacto con los grandes públicos de Europa y América, "La Argentina" tomó de los nuevos estilos coreográficos—y en particular del balet ruso—cuanto en ello encontró de espectacular, pero sin abandonar el sentido ponderado y exquisito del tema español. Falla, Albéniz, Granados, Turina, fueron maestros que sirvieron a sus interpretaciones. No se abandonó nunca a una fácil improvisación. Por el contrario, para ella, como para los clásicos de la danza, el ritmo tenía un valor de precisión matemática, un sentido ponderado y exacto. "La improvisación—y he aquí una frase suya—es pecado de dilettanti."...

Con la genial artista, aplaudida reiteradamente por todos los públicos del mundo, pierde España una gran embajada espiritual de su arte.

Doctor Tomás Cerviá

Director del Dispensario Antituberculoso del Estado

MEDICINA INTERNA. TUBERCULOSIS

Consultorio: Calle Teobaldo Power, 25 Teléfono, 221.

Horas de consulta: de 9 a 10 y media, diaria; de 3 a 4 y media, lunes, miércoles y viernes.

Domicilio particular: Calle Doctor Comenge, 127, moderno. Teléfono, 675.

Miguel Alfonso González

MEDICO

Especialista en enfermedades de los ojos.

Méndez Núñez, 1. Teléfono 1249.

Horas de consulta, de 10 a 12.

Administración municipal

Secretaría del Excmo. Ayuntamiento de Santa Cruz de Tenerife
Sección segunda.—Hacienda

ANUNCIO

Habiéndose confeccionado por la Administración General de Rentas y Exacciones municipales, la matrícula de los señores contribuyentes sujetos al pago del arbitrio por el concepto de "Perros", y año actual, se expone al público dicha matrícula en la Sección segunda, Hacienda, de la Secretaría, por el plazo de quince días, a contar del siguiente al de esta inserción en el Boletín Oficial de la provincia, para que los interesados puedan hacer, ante el Exmo. Ayuntamiento, las reclamaciones que estimen procedentes.

Santa Cruz de Tenerife, 29 de julio de 1936.—El secretario, Fumagallo.—El alcalde, Vara.

Ricardo Martín Ramos

PRACTICANTE

Pone en conocimiento de su numerosa clientela y del público en general que a partir de esta fecha reanuda sus servicios a domicilio y en su despacho particular, todos los días a las 12.

Para avisos, Carmen Monteverde, 49. Teléfono 927.

LIBER

Academia de corte y confección sistema MARTI

Horas de clase, de 9 a 1 y de 2 a 6.
Especial para empleadas, de 6 a 8.
Se cortan y prueban trajes. Especialidad en trajes de novia y noche.

SOL, 55, PISO BAJO

Cigarrillo Ingles

Importación: Casa del Libro

«SOMEFA»

Sociedad Médico-Farmacéutica

Oficina: Calle Jesús Nazareno, esquina a Capitán Galán (bajos del Hotel Olsen.)

Horas, de 8 a 1 y de 3 a 6.

Caja General de Ahorros y Monte de Piedad

AVISO

En evitación de los perjuicios que pudieran ocasionarse a aquellos de nuestros imponentes que, con posterioridad al día dieciocho del actual, hubiesen extraído fondos de esta Caja, se les advierte que, de acuerdo con lo ordenado por la Comandancia Militar de esta Plaza, están en la obligación, antes del día 31 de los corrientes, de justificar la necesidad de tales extracciones o de reintegrarlas a sus cuentas respectivas, bajo pena de deportación y multa hasta la suma de cincuenta mil pesetas.

Santa Cruz de Tenerife, a 29 de Julio de 1.936.

LA DIRECCION.

Cine Numancia

A las 6'30.—Precio, 1'00 peseta.—Universal Films presenta el grandioso espectáculo de risa, protagonizado por Alan Mowbray y Peggy Shannon.

LA VIDA NOCTURNA DE LOS DIOSES

Un argumento de una acción trepidante y divertida.

Royal Victoria

A las 6'30, única sección. La Metro G. Mayer presenta la superproducción en español,

LA LLAMA ETERNA

Por Norma Shearer y Frederick March.

CINE AVENIDA

Hoy, a las 7 en punto, el drama hablado en español titulado

"LA INTREPIDA"

"DODOINE"

Es el mejor calcáreo o pintura al agua en pasta conocido hasta el día.

DODOINE se fabrica en 65 preciosos colores, pudiéndose hacer las combinaciones más preciosas paar enjalbegar y decorar las habitaciones, galerías y demás dependencias de cualquier edificio.

DODOINE Igualmente sirve para enjalbegar exteriormente todos los edificios, sufriendo toda clase de temperaturas y conservando sus preciosas tonalidades.

DODOINE Es una especial invención de los renombrados fabricantes

BURRELL & Co. Ltd.

de Londres, siendo este nombre la garantía de este insuperable producto.

"DODOINE"

SE ENCUENTRA A LA VENTA EN LA NUEVA DROGUERIA DE PIÑEIRO, RAMBLA DE PULIDO, 9.
EN LA LAGUNA: EN LA DROGUERIA PIÑEIRO Y EN LA FERRETERIA DE DON CARLOS PIMIENTA.

Agentes: JOSE BENITEZ FIGUEROA.—Teléfono, 5-4-4.

Pida siempre el coñac

Tres Copas

DE

González Byass

Agente: JOSE A. CROSA

Teléfono, 250. Apartado, 321

SANTA CRUZ DE TENERIFE

Ministerio de Cultura 2010

Mañana se inaugurará en Berlín la XI Olimpiada

Mañana, 1 de agosto, se llevará a cabo la ceremonia inaugural de la XI Olimpiada, acto que revestirá la máxima solemnidad. Desfilarán los equipos de más de cincuenta naciones, con sus banderas a la cabeza, por el Estadio, y prestarán el juramento olímpico de verdadera camaradería deportiva.

En una grandiosa estafeta, de la que hemos ido dando cuenta a nuestros lectores, se ha traído el fuego sagrado desde la vieja ciudad de Olimpia a Berlín, y con él se encenderá la llama olímpica en la Torre del Estadio, bajo el estruendo de las salvas.

La bandera blanca, con los cinco anillos entrelazados, símbolo de los cinco continentes, se izará en el mástil de los campos de deporte y la campana olímpica tocará por vez primera llamando a la juventud del mundo. Luego, durante dos semanas, se desarrollarán los campeonatos en unas veinte especialidades deportivas.

×

Los Juegos olímpicos de nuestros días constituyen una fiesta mundial de juventud; fortifican el deporte, tienden lazos de amistad entre los pueblos y por fin llevan a una vida sana y noble.

A partir del año 1896, en que se renovó en Atenas la tradición griega, se celebran cada 4 años y con cierta regularidad en diferentes países del globo.

Berlín es, en 1936, la ciudad invitante, y miles de personas tendrán la oportunidad de visitar la capital alemana. Se obtiene una idea de la variedad del torneo al tomar en cuenta los diversos deportes, cuyo programa reseñamos en otro lugar de esta página.

Aparte este programa, Alemania mostrará los progresos realizados en la navegación aérea sin motor. También, como exhibición, se celebrará un concurso de base-ball, juego nacional de los Estados Unidos, donde medirán sus fuerzas diversos equipos americanos.

Alcance y significación de los Juegos

Alemania inaugura mañana su Olimpíada. Todo está calculado de antemano. No ha sido el loco correr para prepararla. Se ha trabajado y han funcionado los comités de propaganda lanzando a todos los vientos la significación que encierra este certamen olímpico.

Se ha querido adulterar, mezclando ideologías ajenas al deporte, la resonancia y objetividad de estos juegos olímpicos. Nada de eso. Alemania y otras naciones cultivan y prestan oficialmente colaboración a los deportes. Crean instituciones deportivas en beneficio de la juventud sportiva. Hacen hombres disciplinados y fuertes.

Los comentarios, las conferencias radiadas y la propaganda divulgadora de la XI Olimpíada han explicado suficientemente el carácter deportivo que tiene. Nada de política ni politiquerías. Es una obra meramente deportiva, donde asisten representaciones de todo el mundo, para participar en los Juegos.

×

Se han venido preparando los atletas que concurren a la Olimpíada compenetrados con su significación. Toman parte elementos de gran valía. En las distintas ramas deportivas los campeones se prestan a ratificar sus marcas, porque otros alcanzan también sus propios records. Y serán disputadas las carreras, la natación, ciclismo, etc. Los mejores campeones de muchos países toman parte en este certamen deportivo.

Por si esto fuera poco en su significación la obra realizada por Alemania en la preparación de esta Olimpíada, creando estadios, palacios de deportes, residencia de deportistas, etcétera, todo con gran sobriedad de detalles para que los concursantes al torneo olímpico tengan los materiales, los cuidados y recreos que sirvan para una preparación adecuada, es trascendental.

Desde la primera Olimpíada a esta de Alemania, existe una diferencia amplia. Se puede decir sin hipérbole que ninguna de las anteriores ha sido tan bien preparada como la que se inaugura mañana en la nación alemana. Todo en su sitio con orden y explicado. Todos los participantes hallarán lo mejor en materia de sport. Es un lujo que ha querido hacer Alemania sin ostentación alguna. Lo mismo que haría Inglaterra si se entretuviera en preparar unos Juegos Olímpicos. Lo que hará Japón si le conceden para 1940 el derecho de celebrar la XII Olimpíada.

Y es que no podemos olvidar el grado de cultura de otras naciones y la uniformidad de hacer resurgir su patria en materia de educación ciudadana.

A. LLOMBET

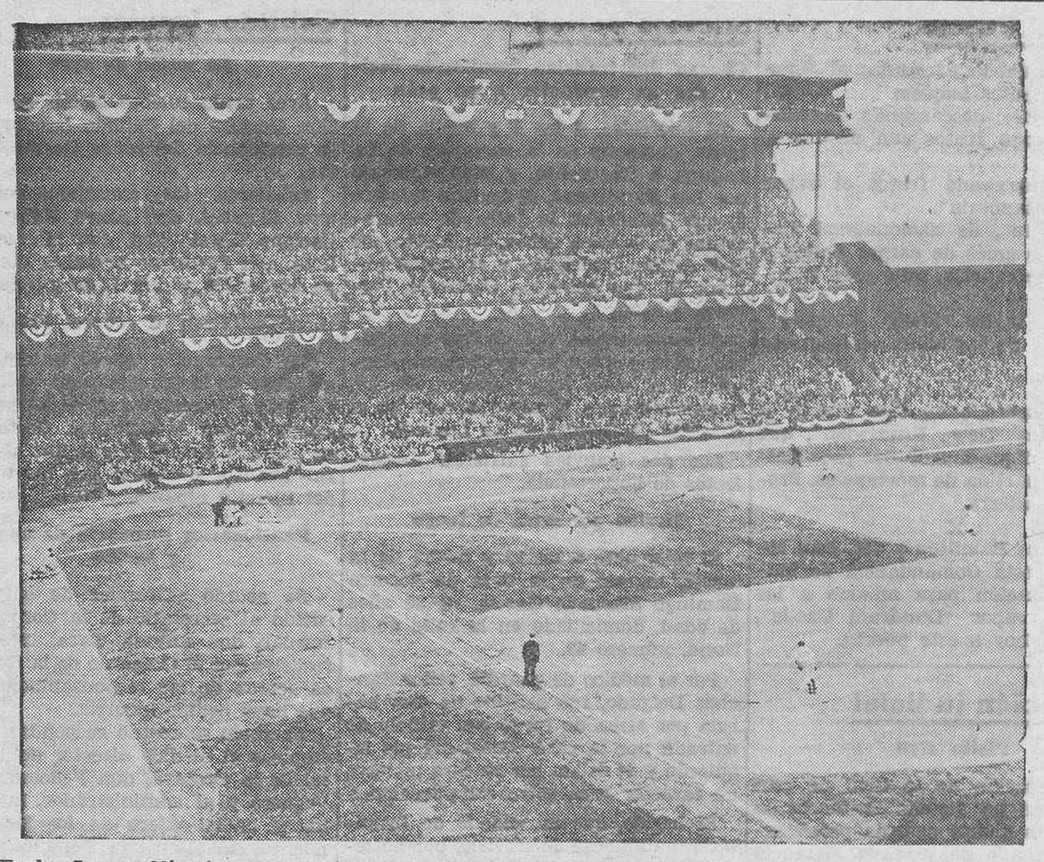

En los Juegos Olímpicos que comienzan mañana tendrá cabida, fuera de concurso, el base-ball, juego que se practica mucho en América y de cuya popularidad da idea la presente foto, tomada en un match celebrado en Nueva York.

Uno de los invitados de honor a la Olimpiada: el doctor James Naimisth, inventor del "basket-ball".

La campana olímpica, que mañana tocará por primera vez, llamando a las juventudes.

¡Buenos días!

HOMENAJES, HOMENAJEADOS, HOMENAJEADORES

Que Tenerife es una tierra fecunda en homenajes, no cabe duda. A lo que leemos en los diarios locales, se preparan en la actualidad varios de diversos calibres. Los homenajes, aún se ignoran; los homenajeados, conocidos deportistas; los homenajeadores, los elementos que integran ese conglomerado abstracto que se denomina "afición" Por nosotros que no sea. De todos modos, la idea de atestiguar oficialmente una simpatía o una admiración, con todo tener sus peligros, es merecedora de elogio. Pero aun falta el rabo por desollar: el homenaje a la "afición", esa ubre materna de cuyo zumo espiritual y económico se nutren todos los deportes. A esa "afición", que, con arreglo a la antigua fabla, "face a los deportistas e los gasta", en todos los climas y en todos los tiempos.

¿En qué podría consistir este homenaje esbozado? ¿Acaso en que se le ofrecieran magníficas jornadas deportivas? Acaso, acaso. Pero es indiscutible que se le debe un homenaje. No va a ser ella la que siempre va a organizar actos en honor de los demás. ¿Es que su aplauso no constituye un homenaje cien por cien? Pues, siendo así, que se reintegre ese aplauso férvido trocado en puro arte deportivo, sin contaminaciones *espúreas*.

Crear ídolos es sumamente peligroso para todos: para el deporte, para los deportistas y para la propia afición. Unicamente cuando el deporte sea para deportistas y aficionados la razón única de sus emociones más dilectas, sobrará la idea de los homenajes.

Mi idea de estos actos no puede ser más simplista: Profesionales y aficionados, desarrollando cada uno sus actividades peculiares, exclusivamente por amor al deporte, sin esperanza de premio y sin más estímulos que ese de sentirse unidos en la gran comunidad deportiva, en la que no se sabe quién es más digno de loa: si el profesional o el anónimo aficionado que es, a la vez, padre e hijo de todos los deportes.

Por lo demás, adelante con la idea, y buena suerte. Todos los homenajes que se quieran, pero, ¡por Dios!, sin discursos. Sólo de esta manera podremos asistir a los actos que se organicen, por quiénes sean, en honor de quién sea y en la forma y fecha que sean. Pero, desde luego, banquetes, no!...—S. P.

Depósito Bradford

Especialidades en

CAPITAN GALAN, 57
CORTES DE TRAJES PARA CABALLEROS
Precios económicos.

Grandes existencias.

Variación de dibujos de todas clases. — Colores sólidos, garantizados.
Trajes ingleses legítimos.
No deje de visitar los escaparates.
Azul marino para uniforme.
Negro para smokings.
Frescos.
Franela y todas las últimas novedades de esta temporada.
No dejen de visitar este establecimiento, donde encontrarán lo que deseen.
procedente de Inglaterra.
Lana blanca para pantalones,

No lo olviden:
Capitán Galán, 57
COMERCIO BRADFORD

Para el primer puesto olímpico se augura una reñida contienda entre Japón y Estados Unidos

LO QUE DICE LAWSON ROBERSTON, ENTRENADOR EN JEFE DEL EQUIPO OLIMPICO YANQUI

Un detalle que llamó mi atención en las últimas Olimpíadas, con respecto a los japoneses, fué el de la dedicación y seriedad con que ellos estudiaban a los grandes atletas que intervinieron en la brillante justa deportica, habiéndolos visto muchas veces sentados en las últimas filas de las tribunas, tomando notas con tanta velocidad como se lo permitía el correr de su lápiz, e impresionando films con "relantisseur" y haciendo esquemas de movimientos, etc. Como resultado de tan prolijas y copiosas anotaciones tomadas sobre los mejores atletas del mundo, el *team yanqui que visitó el Japón* el año pasado, respondiendo a una invitación hecha por el Gobierno de ese país, se encontró con una fuerza de primera línea.

En opinión de la mayoría de los expertos en cuestiones de sport, el Japón contaba recientemente con un número de atletas como nunca tuvo Estados Unidos, sin exceptuar 1932, último año olímpico.

Durante esa visita mencionada del equipo yanqui de atletismo, el saltador nipón K. Yada opuso una hermosa resistencia a nuestro campeón de salto en alto y recordman del mundo, Walter Marty, realizando un salto de casi un metro 98.

Wir Thopmson, integrante de una larga línea de campeones de la Universidad de Yale, del salto con garrocha, tuvo buena tarea con S. Oe,y S.. Nashida. Ambos atletas son tan buenos como cualquier garrochista del mundo, especialmente Oe, que posee un hermoso estilo, habiendo señalado en una de las reuniones 4 metros y 20 y pareciendo capaz de marcar aún 15 centimetros más.

En las pruebas de vallas altas, salto en largo, lanzamiento de la jabalina, del martillo y otras, el team yanqui tuvo una fuerte oposición.

Nuestro campeón del sprint, Metcalfe, derrotó a Yoshioka en las carreras de velocidad, con excepción de la de 60 metros. Los yanquis ganaron también los 400 metros, los ochocientos y los mil quinientos sin mayor esfuerzo.

En las pruebas de natación

En natación, por supuesto, los japoneses ya han tirado sus anotaciones al canasto. Han aprendido la lección espléndidamente y ya no las necesitan más. Y me parece que serán los yanquis ahora los que veremos en Berlín al borde de la piscina tomando notas y films de cómo los pequeños Kentaro Kawatsu, Toshio Irie y Masaji Kiyokawa ejecutan el nuevo estilo pecho. No sería, sin embargo, una mala idea para nuestros nadadores estudiar detenidamente esas anotaciones, desde que esos tres nipones terminaron primero, segundo y tercero en esa prueba en Los Angeles. También podríamos tomar films con "relantisseur" de la acción de Yasuji Wiyazaki y Tatsugo Kawaishi en las 100 yardas estilo libre, desde que estos nadadores terminaron primero y segundo, respectivamente, en esa prueba en 1932, estableciendo Miyazaki un nuevo récord olímpico para la distancia.

El Japón ganó también los 800 metros postas, los doscientos metros estilo pecho y obtuvo el primero y segundo puestos en los mil quinientos metros. Buster Crabbe en esa ocasión—encuentro Japón-Estados Unidos—ganó los cuatrocientos metros y con ello la única victoria para nuestro país en natación.

Por supuesto, que Jack Médica, de la Universidad de Wáshington, Kiefer y otros, opondrán firme resistencia en Berlín a estos acaparadores de trofeos olímpicos, pero hay que recordar que también en 1932 tuvimos espléndidos representantes en la piscina olímpica, lo que no impidió que viéramos a los pies de los nipones largarles el agua en la cara en "finish" de las pruebas. Y eso que cinco de los miembros del equipo japonés tenía en ese entonces menos de 16 años.

Kitamura, por ejemplo, que ganó la prueba de los 1.500 metros, batiendo el viejo récord mundial por 39 segundos 4/10, tenía tan sólo 14 años. Esos cinco nipones tendrán, por lo tanto, en la próxima Olimpíada, todavía menos de 21 años y de ninguna manera podrán ser retirados entonces de la lista de competidores temibles.

El secreto de la supremacía nipona

Resumiendo, los japoneses son grandes atletas porque saben darse cuenta de sus defectos y tratan de hacer algo para eliminarlos. Mi amigo John Magee, por ejemplo, coach y manager del team yanqui que efectuó la citada visita al Japón, me explicaba cómo se han arreglado los nipones para hacer aumentar la estatura de la población masculina en una o más pulgadas, en los últimos diez años.

De acuerdo con Magee, los japoneses han adoptado un sistema en los departamentos de educación física de las escuelas del Imperio, para formar una estructura ósea más larga y más robusta mediante una adecuada dieta. Han estudiado y seleccionado las clases de alimentos formadores de hueso y se los suministran a sus estudiantes. Además, se han adoptado una serie de ejercicios distensores del cuerpo con el objeto de desarrollar la estatura.

El Gobierno japonés copera para el cumplimiento de tal programa y estimula el entusiasmo atlético que experimenta el país entero. El Gobierno de Tokío, por ejemplo, ha financiado en parte la construcción de espléndidos estadios y modernas pistas en todas las grandes ciudades y hasta en otras menos importantes.

En Tokío hay dos grandes estadios, y uno, también espléndido, en Osaka, la segunda ciudad del Japón. Cerca del norte de Manchukuo hay un estadio monstruo en la ciudad de Hasinkign, cuya construcción se demoro tres años, y que tendrá, una vez terminado, capacidad para cien mil personas, con una pista de seiscientos metros para patinaje y una de cuatrocientos para atletismo. Las pistas de ese estadio tienen un ancho de cuarenta a sesenta pies y son científicamente combadas.

Fuera de este estadio existen en Hsinking una serie de campos de base-ball, de soccer, courts de tennis y grandes terrenos para otros deportes al aire libre.

Y todo esto en un país que, hace diez años, era conocido tan sólo por un jugador de billar, una pareja de tennis players y algunos hábiles ejecutantes de temas circenses.

El atleta más completo

Owens, atleta número 1

La controversia suscitada entre aquellos que sostienen que Eulace Peacock es el mejor atleta yanki en este momento y los que insisten en que la palma corresponde al negro de Ohio, se ha terminado con la victoria de este último.

Owens, en efecto, ha sido designado por Mr. Daniel J. Ferirs, secretario de la Amateur Athlétic Union, como atleta número 1, de acuerdo a su actuación de 1935. El señor Ferirs coloca a Owens a la cabeza de las pruebas de los 200 metros, en la de los 200 metros con vallas y en el salto en largo, especialidades éstas en que el notable negro ha establecido récords mundiales, destinados, según parece, a permanecer imbatidos por algún tiempo.

Ningún otro atleta yanqui ha sido capaz, como Jesse Owens, de sobresalir en tres pruebas bien distintas. Efectivamente, los practicantes de la velocidad pura raramente aún se destacan en las pruebas de obstáculos, que requieren un entrenamiento especial, muy distinto de aquel al que deben someterse los sprinters. En cambio, el salto en largo es una especialidad que se adapta muy bien a los sprinters, debido a que requiere velocidad y una notable potencia de pique.

RECAUDACION DE HACIENDA

ZONA DE LA CAPITAL
AVISO

Se pone en conocimiento de los señores contribuyentes por Contribución Rústica, Urbana, Industrial y Utilidades, que a partir del 1 de agosto queda abierta la cobranza de dichos impuestos, correspondientes al tercer trimestre.

Santa Cruz de Tenerife, 28 de julio de 1936.—El Recaudador, Luis Renshaw.

Programa oficial de la Olimpiada

Sábado, 1 de agosto.—Ceremonia inaugural, Festival.

Domingo, 2 de agosto.—Atletismo, Lucha grecorromana, Pentatlón moderno, Esgrima, Hockey, Levantamiento de pesos.

Lunes, 3 de agosto.—Atletismo, Lucha, Pentatlón moderno, Esgrima, Hockey, Levantamiento de pesos, Foot-ball, Polo.

Martes, 4 de agosto.—Atletismo, Lucha, Pentatlón moderno, Esgrima, Hockey, Foot-ball, Polo, Yachting, Vuelo sin motor.

Miércoles, 5 de agosto.—Atletismo, Pentatlón moderno, Esgrima Hockey, Foot-ball, Levantamiento de pesos, Polo, Yachting.

Jueves, 6 de agosto.—Atletismo, Lucha grecorromana, Pentatlón moderno, Esgrima, Hockey, Foot-ball, Polo, Yachting, Tiro al blanco, Hand-ball, Ciclismo.

Viernes, 7 de agosto.—Atletismo, Lucha grecorromana, Esgrima, Hockey, Foot-ball, Polo, Yachting, Tiro al blanco, Hand-ball, Ciclismo, Canotaje.

Sábado, 8 de agosto.—Atletismo,, Lucha grecorromana, Esgrima, Hockey, Foot-ball, Yachting, Tiro al blanco, Hand-ball, Ciclismo, Canotaje, Natación, Basket-ball, Gimnasia (Suecia).

Domingo, 9 de agosto.—Atletismo, Lucha grecorromana, Esgrima, Hockey, Yachting, Natación, Basket-ball, Gimnasia (Suecia).

Lunes, 10 de agosto.—Esgrima, Hockey, Foot-ball, Yachting, Hand-ball, Ciclismo, Natación, Basket-ball, Boxeo, Gimnasia.

Martes, 11 de agosto.—Esgrima, Hockey, Foot-ball, Yachting, Natación, Basket-ball, Boxeo, Gimnasia, Remo.

Miércoles, 12 de agosto.—Esgrima, Hockey, Yachting, Hand-ball, Natación, Basket-ball, Boxeo, Gimnasia, Remo, Equitación, Base-ball.

Jueves, 13 de agosto.—Esgrima, Hockey, Foot-ball, Yachting, Natación, Basket-ball, Boxeo, Remo, Equitación.

Viernes, 14 de agosto.—Esgrima, Hockey, Yachting, Hand-ball, Natación, Basket-ball, Boxeo, Remo, Equitación.

Sábado, 15 de agosto.—Esgrima, Foot-ball, Natación, Boxeo, Equitación.

Domingo, 16 de agosto.—Equitación, Ceremonia de clausura.

EXCURSIONISMO

El pasado sábado y domingo, 25 y 26 del actual, y conforme teníamos proyectado, efectuamos nuestra segunda excursión de este año hasta el cráter del Teide, pero con la novedad de que en vez de bajar por Montaña Blanca, lo hicimos por el lado que da hacia Icod.

A la 1'30 p. m. del sábado partimos de esta capital, llegando al pie de Montaña Blanca a las 4'50, y seguimos con un tiempo muy agradable hasta llegar al Refugio de Altavista a las 3'20. Desde dicho Refugio pudimos contemplar la caída de la tarde, que es un espectáculo muy interesante.

Después de pernoctar en dicho sitio, a las 3'30 a. m. nos pusimos en dirección del cráter, llegando a la cima del volcán a las 4'10, desde allí presenciamos una espléndida salida de sol. Desde arriba se veían las islas de Gran Canaria, La Palma y la Gomera, no viéndose las otras por haber un mar de nubes. Sobre esta última isla estaba proyectada la sombra del Teide, lo cual junto con el amanecer, resulta un espectáculo soberbio por los contrastes de colores y la visibilidad que en estos momentos hay.

A las 6, partimos del cráter con dirección a Icod, empezando nuestra marcha bajando sin camino, ni nada que a ello se le pareciera, por sitios completamente cubiertos de piedras quemadas o lava, que nos dificultaba el caminar, pues no se puede sentar el pie hasta no estar seguro de que las piedras están firmes. Para hacerse cargo de lo accidentado del terreno, no hay más que comparar el tiempo que se emplea para bajar por este lado, que es aproximadamente de 4 horas, y el del camino que va hacia Montaña Blanca es de una hora a lo sumo.

Ya abajo y en el Monte de los Cedros (altos de Icod), descansamos y tomamos un estimulante que nos permitiera seguir caminando. En dicho descenso, algunos perdieron hasta los zapatos, pues las piedras más que tales parecen limas a las que no hay suelas que resistan.

A las 10'30 emprendimos de nuevo la marcha, llegando al pago de Santa Bárbara a las 11'30, donde debido a la amabilidad de unos vecinos, pudimos hacer el almuerzo con toda facilidad, permaneciendo en dicho pago hasta las 2 p. m., hora en que lo abandonamos con gran desconsuelo, pues lo mismo por la agradable temperatura como por lo pintoresco del lugar, hace que la permanencia en aquellos sitios sea agradabilísima.

A las 3'20 arribamos a Icod, donde nos esperaba el auto, que nos condujo de nuevo a esta capital, terminando así una de las más bonitas e interesantes excursiones de esta Peña.

Peña Alpinista "El Cencerro"

Para refrescar el cuerpo

El abatimiento causado por el calor excesivo puede mitigarse esponjándose el cuerpo con el Agua de Florida de Murray & Lanman. Es un extracto puramente floral, libre de la fragancia opresiva de los perfumes fuertes.

Sus propiedades refrescantes vivifican el cuerpo y su delicado perfume deleita los sentidos. En uso por más de 120 años. Se vende en todas partes.

2018

Club Mate

LA BEBIDA REFRESCANTE DEL URUGUAY

du Maurier

10 CIGARRILLOS
CON FILTRO
50 CENTIMOS
CASA DE LIBRO

Ministerio de Cultura 2010

LAS PROEZAS DEL AIRE

Mrs. Lindbergh narra las impresiones de un vuelo, en páginas de hondo interés

La señora de Lindbergh ha publicado un libro con interesantes impresiones sobre lugares y pueblos recorridos en avión, reflejados a través de una sensibilidad exquisita. No es un despliegue de conocimientos técnicos sobre la ruta Nueva York-Tokio, ni cae tampoco en el lugar común de esos viajeros que exaltan la importancia de un aterrizaje forzoso por el hecho de tener que salir en el bote de goma a pescar para alimentarse, sin reparar en los motivos de real interés, como lo hacen los esposos Lindbergh.

Desfilan aldeas cercadas por los hielos; puestos avanzados de guardia soviética; chozas de pescadores hambrientos; campesinos chinos apresados por la inundación; todo ello narrado en forma clara y sobria y con acotaciones agudas.

El saltar de la cama donde dormían y escapar de un incendio en Petropavlovsk, no es grave para la narradora. Más lo fué un descenso en el mar del Japón en medio de la niebla y rodeados de altas montañas. Ellos han sentido el significado que tiene la llegada—una vez por año—de un barco con víveres para las gentes aisladas en las soledades más remotas. En Point-Barrow—en el extremo Norte de Alaska—han oído a un clérigo que trataba de inducir a los esquimales a entonar salmos "cantados por un pastor en la ladera de una colina acariciada por el sol". Apenas se menciona aquello que en momentos de realizar la travesía fué comentado en todo el mundo; ni tan siquiera las ovaciones de las multitudes. Mrs. Lindbergh prefiere hablar de "que en la la ceremonia del Té en el Japón no participan nunca más de cinco personas, porque si uno se dirige a más de cinco personas ello significa ya una audiencia, y no se puede realmente pensar, ni cambiar ideas, en una audiencia".

Los ríos de Norteamérica

Nadie ha descrito como ella el aspecto de los grandes ríos de América del Norte vistos desde el aire. "...El Mississipí, que lleva en su seno el oro de sus aluviones para los campos... el Río Grande, que se desplaza como una orgullosa serpiente a través de la arena... Hemos seguido el curso, bajo una bóveda de niebla, de los ríos que serpentean entre dos cadenas de montañas elevadas. Desde el aire los ríos ofrecen su mejor aspecto; no así las montañas, que, al no mostrar su perfil, se empequeñecen; el mar se pierde en el horizonte sin perspectiva; los lagos sólo semejan brillantes monedas de plata sobre la tierra; los bosques tienen el aspecto que ofrecen las húmedas piedras cubiertas por una fina capa de musgo. Pero no todos los ríos son iguales".

La furia del Yangtsé

"La terrible furia del Yangtsé salido de madre, arrojando montones de lodo al Océano, ha hecho que China

saliera a nuestro encuentro mucho antes de aparecer el tono azul obscuro de la tierra firme. Durante todo el año 1931 el Yangtsé ha sido una verdadera pesadilla para los chinos. Lo hemos visto inundando los valles, rompiendo diques y arrasando viviendas de millones de seres humanos, luego... una calma mortal precursora de una nueva tempestad... olas que se vuelven a agitar como si en el lecho del río hubiera una turbina generadora de tragedia...; olas que destruyen todo; casas, árboles, embarcaciones, ganado, y enlutan el mar con sus trágicos despojos."

Los turistas aéreos convirtieron su avión en ambulancia médica, corriendo en cierta oportunidad el peligro de que gran cantidad de gente desesperada de hambre destrozara el aparato; gente que no comprendía que ofrecieran medicinas a quienes anhelaban alimento. Volando bajo, vieron campos inundados; cientos de pequeñas aldeas sumergidas en el fango y millares de cadáveres, agitados como títeres, en una representación macabra.

Los peligros del viaje

El relato de este viaje comienza en los preparativos hechos varios meses antes de la partida, después de haber decidido la ruta por Alaska septentrional, esa misma ruta que se consideró utópica durante centurias, y que Amundsen recorrió en 1906 tripulando una pequeña balandra. Cuando estaban ya en camino, los expertos trataron de disuadirlos considerando una locura el itinerario elegido. ¡No encontrarán más que pantanos de donde nadie podrá rescatarlos! ¡El polo magnético inutilizará la brújula! ¡No podrán salir con vida! —"Mire—decía un experto, ante la carta de navegación—; esta etapa no la haría yo con mi esposa". Lindbergh le contesta: —"¡Recuerde que Anne es toda una tripulación!" Y lo era. Cuando planeaban el vuelo, la mujercita que nunca había entendido de electricidad ni de física, y sí mucho de cremas y pieles, tuvo que arreglárselas para manejar un equipo de radio y saber que había que llevar a bordo tomates, que si bien tenían poco valor alimenticio en relación a su peso, servían como preventivo del beri-beri, muy común en las regiones que iban a atravesar. Aprendió dónde estaba la tubería del aceite, manejó la radio en todo el viaje, lidió con cables, señales, antenas, envió y recibió mensajes. Y ella lo dice así: "Cuando discutíamos los detalles con los expertos, mi esposo nunca contestaba mis preguntas sobre radio, aun sabiendo la respuesta. Sólo me miraba con esa expresión mitad ansiedad mitad orgullo que las madres reflejan cuando hablan a su hijito, como diciéndome: "Habla Anne, di tu lección para este caballero".

Si la hubieran interrogado a fondo, acaso no habría podido responder. ¿Qué sabe ella del mecanismo interior de la radio? Nada. ¿Puede explicar la teoría de la regeneración en el caño del aceite? No. ¿Qué es lo que usted hace para justificar su existencia? No lo sé. ¿Ocupación? Casada. Pero ella se limitó a pensar: ¿Qué me puede pasar? ¡Después de todo, mi marido es lo suficientemente científico, metódico y capaz por ambos!

EL CINE

Clive Brook

Este conocido y veterano actor de la pantalla nació en Londres hace 37 años. Su madre era la famosa cantante de ópera Carlota Mary Brook, y su padre, George Alfred, un importante hombre de negocios. Comenzó su educación en el Dulwich College. Su familia quería hacer de Clive un abogado, pero un revés de fortuna le obligó a dejar sus estudios universitarios.

A los 15 años entró como ayudante de Secretaría en el Colonial Club de Londres, donde trabajó algún tiempo. Su temperamento inquieto, no podía retenerle mucho tiempo en el mismo lugar. Fué periodista, contable y además se sintió siempre fuertemente atraído por la música, estudiando ocho años el violín. Acostumbrado a pisar el tablado escénico desde su más temprana edad, su afición por el teatro

databa desde su niñez, pero no pudo lograr debutar en él como profesional hasta después de la gran guerra. Después que dejó Dulwich, entró en el Politechnic School en la que los mejores actores londinenses daban algunos recitales.

Cuando estalló la gran guerra, Clive Brook se hallaba en vacaciones en el Sur de Inglaterra. Entró a formar parte, como subalterno, en el Servicio Aéreo Zeppelín, de la Costa Este. Cuando se formó la Machine Gound Company, Brook entró en el Servicio de Destacamento, pudiendo entonces apreciar los horrores del frente y la importancia del desastre mundial.

Al terminar la guerra, hizo Clive Brook verdaderos esfuerzos para debutar como profesional en las tablas. Su primer papel importante fué "Fair And Warmer", con el que realizó una tournée artística, cosechando éxitos en todos los públicos. Esto le valió un contrato con Basil Deane, uno de los más famosos magnates del teatro inglés, que le incluyó en el reparto de "Over Sunday". Entonces conoció a miss Mildred Evelyn, una de las más populares actrices de Inglaterra, iniciando con ella un romance amoroso, que terminó en boda el día 15 de septiembre de 1920.

Una productora inglesa contrató a Clive Brook para trabajar con Betty Compson en el film "Woman to Woman". Al exhibirse esta película en América, los productores americanos vieron el trabajo de Clive Brook y a renglón seguido le escribieron, haciéndole ventajosísimas proposiciones, que no pudo aceptar, debido a su compromiso con los productores ingleses.

Dos años trabajó en la Graham Cutts Company, teniendo como oponente a la actriz Betty Blythe, entonces refulgente luminaria del cinema. Cuando terminó su contrato, no quiso prolongarlo aceptando el que desde Hollywood le ofreció Thomas H. Ince y trasladándose allí en 1924.

Ha trabajado en veinticuatro películas, logrando en "Cabalgata", por cuenta de la Fox, un éxito definitivo. Seguidamente ha firmado un contrato con Radio Films, interpretando por cuenta de dicha Empresa "If I Were Freed", donde tiene como oponente a Irene Dunne.

Es un excelente jugador de tenis, un experto caballista y un enamorado de la vida campestre.

Clive Brook ha declarado recientemente a un redactor del "New York Herald" que piensa trabajar largo tiempo en el lienzo y que a la mayor de sus hijitas, piensa dedicarla también a la pantalla.

El rayo de la muerte

Un avión podrá ser incendiado como una cerilla

El supuesto inventor de la fabricación de oro, el ingeniero polaco Dunikowski, ha recibido en San Remo a un redactor del periódico "Le Matín", al que ha manifestado que sus trabajos no se circunscriben a la extracción de oro, sino que trabajaba también en la radiación del "protón", el cual será utilizado para transportar una corriente eléctrica a la atmósfera, que constituirá el "rayo de la muerte", del que tanto se ha hablado sin haber sido realizado nunca.

Si llegara a realizarse el invento, se daría el caso de que un avión podría ser incendiado como una cerilla y muertos inmediatamente los pasajeros del mismo.

Dunikowski considera que su invento hará invencible a la nación que lo posea. Agregó que cuando Francia le haya concedido la revisión de su proceso, revisión que tiene solicitada, cederá a dicha nación su invento.

Hojillas de afeitar

GETS

10 HOJILLAS

30 CENTIMOS

Importación:

"CASA DEL LIBRO"

Cruz Verde, 17. Teléfono, 516

Taller alemán de Relojería

P. ENRIQUE HERZOG

ARREGLOS DE MAQUINAS DE ESCRIBIR, FONOGRAFOS Y TODA CLASE DE MAQUINAS DE PRECISION

GARANTIA, PRONTITUD, ECONOMIA.—Candelaria, 28. Santa Cruz de Tenerife

Cebada argentina, desrabada de la cosecha anterior

BACALAO CON ESPINAS, en fardos

SE REALIZAN DOS PEQUEÑOS LOTES DE ESTOS ARTICULOS, A PRECIOS ECONOMICOS.

MANUEL F. FERIA

Almacenes y oficinas: Norte, esquina a Barranquillo.

¿Camisas y corbatas de novedad?

CAMISERIA LONDRES.--Norte, 21

Gacetillas

Ayer llegó procedente de Liverpool y escalas el vapor de la Línea Yeoward, "Alca", en el que hace viaje una expedición de turistas ingleses.

El "Alca" ha sido despachado para Liverpool.

QUEDA TERMINANTE PROHIBIDO el uso de ventiladores que interfieren la radiorrecepción. Nuestros nuevos ventiladores funcionan sin ruido alguno, y su consumo de corriente es insignificante. Precios desde 20 pesetas. Casa Kosmos, Suárez Guerra, 25.

CURSO DE INGLES.—Lecciones colectivas. Estas clases especiales, verdaderamente particulares, proporcionan una forma agradable y económica de aprender el inglés. Las recomienda especialmente el profesor Whitten, quien se hallará siempre a la disposición de los interesados, en el **Palace Hotel,** Teléfono número 1070.

Se ha hecho cargo del mando del vapor-correo interinsular "Ciudad de Melilla", el capitán de la Marina Mercante, don Agustín Espino Ruiz.

SEMILLAS.—Ya llegaron las semillas de hortalizas y flores de germinación garantizada, que tanto aprecian las señoras. Contra reembolso de cinco pesetas enviamos como popaganda un surtido de veinticinco clases de flores. Todas de mucha vista para jardines. Almacén Toral, Herradores, 74, La Laguna.

EL LOCALIZADOR DE ESTACIONES es uno de los numerosos refinamientos exclusivos de los Radios "ZENITH a larga distancia." Gracias a esta invención se encuentra inmediatamente cualquier estación, sin buscar ni tanteo. Vea estos maravillosos aparatos en Casa Kosmos, Suárez Guerra, 25.

LA ACREDITADA SEMILLA de hortalizas se ha recibido nueva, y berro de huerta; no olvidarse que hay gran existencia y fresca siempre, calle del Sol, frente a la Agencia de Aduanas del señor González Cabrera.

LA FERRETERIA NUEVA, de Manuel Acevedo Rojas, Capitán Galán, 43, frente a las máquinas Singer, tiene un gran surtido, y vende a precios de liquidación. Cuando tenga que hacer sus compras visite antes esta casa y se convencerá.

CAZADORES.—El mejor cartucho del mundo: "Winchester". Venta: Raimundo Rieu, Fermín Galán, 9, Santa Cruz de Tenerife.

SE CONFECCIONAN trajes para niños y jóvenes; cortador extranjero; precios módicos. Teobaldo Pówer, 21.

CUANDO SU RADIO FUNCIONA MAL, hay que sospechar de una lámpara defectuosa. El hecho de encender no es prueba del correcto funcionamiento de una lámpara de radio. Invitamos cordialmente a todos los poseedores de una radio, cualquiera que sea su marca, a comprobar gratuitamente sus lámparas en nuestro nuevo Probador de válvulas, de alta precisión. Casa Kosmos, Suárez Guerra, 25.

CLASES PARTICULARES, preparación intensiva para retrasados a cargo del ex-profesor de las Academias Militares. Razón esta Administración.

INSTRUMENTOS de cuerda, guitarras, bandurrias, laudes, mandolinas, ukeleles, timples, violines, acordeones, cuerdas de todas clases, el mayor surtido en discos para gramófonos, lo encuentra siempre en la Ferretería Nueva, Capitán Galán, 43, frente a las máquinas Singer.

BOLSA DEL TRABAJO

SE NECESITA una cocinera en la Rambla Benítez de Lugo, 12, piso alto.

CRIADA que sepa algo de cocina, de mediana edad se necesita en Robayna, 23. Inútil presentarse sin buenos informes.

COSTURERA para señoras se ofrece con buenas referencias. Informarán en esta imprenta.

SE DESEA una señora para portería con ascensor. Inútil presentarse sin buenas referencias. Razón Angel Núñez, La Laguna.

CONTABLE experto, práctica 10 años. Informes a satisfacción. Pocas aspiraciones. Ofrécese.—Informes, en Fermín Galán, 64.

CASAS EN ALQUILER

SE ALQUILA la casa calle de Pérez de Rosas, número 9. Darán razón en Imeldo Serís, 63 (oficina de Seguros).

SE ALQUILA O SE VENDE la casa de planta alta, situada en la Rambla de Blasco Ibáñez, número 4. Tiene jardín y amplia comodidad para familia numerosa. Razón, La Laguna, teléfono número 1572.

SE ALQUILA chalet rodeado de jardines y arbolado, habitaciones decoradas estilo inglés, dando todas a espléndidas terrazas cubiertas, tres cuartos de baño y todos los adelantos modernos, enclavado en uno de los sitios más frescos y tranquilos de esta capital. Garaje para dos automóviles. Informarán en Ruiz de Padrón, núm. 3, de 12 a 3.

SE ALQUILA habitación amueblada en la calle de Benítez de Lugo, 42. Informarán en la misma.

En atento B. L. M. nos participa don Antonio Armas Fernández, haber tomado posesión del cargo de presidente del Cabildo Insular de la Gomera.

Agradecemos los ofrecimientos que nos hace en su comunicación.

LABORATORIO CRISTELLYS.—Plaza de San Francisco.

En la mañana de ayer zarpó con rumbo a Las Palmas el crucero inglés "Amphion", que hoy regresará al puerto de esta capital.

ES UN GRAVE ERROR de creer que los pequeños Radios KADETTE no captan más estaciones que Radio Club y Las Palmas. Muchos poseedores de una KADETTE nos han manifestado haber recibido numerosas estaciones peninsulares y extranjeras, entre ellas Sevilla, Lisboa, Toulouse, Rabat, Hamburgo, etc. Los radios KADETTE valen solamente 150 pesetas y se venden a plazos. Casa Kosmos, Suárez Guerra, 25.

CAMAS se alquilan a precios económicos. Bar New York, Blasco Ibáñez, 5.

JOVEN extranjero desea habitación amueblada con entrada independiente. Para ofertas dirigirse al teléfono 1.087.

ALQUILARIA CASA con cuatro o cinco alcobas, baño, etc., no muy céntrica, para pequeña pensión.—Razón, en esta Administración.

0'10 PURGANTE MOLINAS 0'10

Dentro de breves días llegará a nuestro puerto el yate de recreo americano, "Wander Bird", que procede de Punta Delgada, Madera y Casablanca.

Dicho buque hace un recorrido alrededor del mundo.

AL COMPRAR UNA RADIO se ahorrará 15 a 40 duros, adquiriendo una Radio ZENITH a larga distancia. Somos la única casa que vende directamente al público, sin intervención de corredores, y hacemos beneficiar al cliente del importe integral de la comisión. Le conviene consultar a la Agencia Zenith, Casa Kosmos, Suárez Guerra, 25. Teléfono 1.200.

EL IDIOMA INGLES: El profesor Horace Witthen, especializado en la enseñanza práctica del idioma inglés, da lecciones individuales, particulares o colectivas, elementales o más avanzadas, a jóvenes o personas mayores, en los domicilios u oficinas de los alumnos. El método original y práctico que emplea el profesor Whitten, es de una elasticidad extraordinaria, adaptándose especialmente a los requisitos de cada alumno.

El programa y los detalles impresos de las clases los facilitará el profesor Whitten, que estará a la disposición de los interesados en el **Palace Hotel,** Primero de mayo, cada día. Teléfono, 1070.

CARRETILLAS, palas para tierra, azadas, zapapicos, picos del país, mandarrias, martillos pedreros, cuñas, acero para taladros, e infinidad de otras herramientas, las encuentra a precios de liquidación en la Ferretería Nueva, Capitán Galán, 43 frente a las máquinas Singer.

FINCAS Y SOLARES

SOLAR.—Se vende uno, situado en "Salamanca Chica", propio para construir "chalets", rodeado de varios de éstos. Para informes en la Oficina de Manuel Cruz, San José, número 8 y 10.

SEÑORITA desea dar clase de inglés con señora o señorita inglesa que sea práctica en esta enseñanza. Pueden dirigirse a la Administración de este diario, indicando la dirección de su domicilio, y a las iniciales C. R. P.

PISOS Y HABITACIONES

SE ALQUILA una habitación muy bien amueblada para caballero solo, en casa moderna, frente a la bahía y hermosa vista al mar. Informarán, Relojería Alemana, calle de Candelaria, o en esta imprenta.

SE ALQUILA en la calle de Santa Rosalía, inmediato al Parque Municipal, un piso alto, recién construido, con todo el confort moderno. Precio 150 pesetas. Informa Olegario Carmona, Bernabé Rodríguez, 4. Teléfono 1065.

AMPLIO SALON en la calle Dr. Allart, con sótano, se alquila. Tiene salida a la calle Imeldo Serís. Precio 200 pesetas. Informa Olegario Carmona, Bernabé Rodríguez, 4. Teléfono 1065.

SE ALQUILA en La Laguna, el piso de la casa de la calle de Herradores, esquina a la de San Juan, donde están instaladas las máquinas "Singer". Si se desea, se alquila también toda, que consta del piso alto ya indicado, piso bajo y jardín. Razón en la misma.

VENTAS VARIAS

SE VENDEN magníficos solares, situados en el Puente Zurita, con frente a la carretera. Verdadera ganga.—Para informes, José Jordán, Salamanca, 48.

MUEBLES, mesas de noche, armarios de luna y sin luna y otros en perfecto estado de conservación se venden a precios reducidos. También una cocina de gas con su horno. Informarán en Cruz Verde, 20, altos de la farmacia "El Negrito".

GANGA.—Se vende un par de piedras de molino, completamente nuevas, de 120 centímetros, en pesetas 300'00. Oscar Bethencourt, Santiago, 23.

SE VENDE un juego de sala, completamente nuevo. También se venden piquetas.—Informes, Teobaldo Pówer, 27.

SE VENDE una mampara en perfecto estado, propia para despacho u oficina. Razón: Noria Baja, 43.

SE VENDEN, en precios de ganga, mostradores, estanterías, cajas de caudales, máquinas de escribir, una máquina de sumar, mesas, sillas, etc. etc. Oportunidad única. José de la Riva, calle de Alfaro, 6. Teléfono 420.

CASAS EN VENTA

SE VENDE en pesetas 17.000 la casa número 10 de la calle de la X, que renta 1.500 pesetas anuales. Condiciones: la mitad al contado y el resto abonando 700 pesetas al año. Razón: Galcerán, 3, bajo, oficina.

URGENTE se desea vender próxima a la estación del Tranvía (La Cuesta) una casa de dos plantas con frente a la carretera y formando esquina. Es de reciente construcción y reune todo el confort moderno. Informes, café Perdigón, La Cuesta.

LABORATORIO CRISTELLYS.—Plaza de San Francisco.

PARA LAS SEÑORAS

ACADEMIA DE CORTE Y CONFECCION.—Se confeccionan trajes, como también se cortan y prueban a aquellas señoras que deseen confeccionárselos por sí mismas. Asimismo se trazan patrones a precios reducidos. Calle de Sabino Berthelot, 8 (antes Flores).

No más herniados

Curación de las Hernias (quebraduras) por grandes, graves y difíciles que sean (aún las producidas después de operadas), todas se mantienen y progresivamente se curan con nuestros novísimos herniarios "CURATOR", céntrico-reguladores de alta precisión. No hay dos hernias iguales. Cada tumor hernioso necesita un aparato distinto, construído automáticamente según las necesidades de cada paciente.

No martirice su cuerpo usando bragueros que sólo causan perjuicio. La mayoría de las veces, las extrangulaciones son causadas por el uso de vendajes y bragueros.

FAJAS VENTRALES -- APARATOS PROTEXICOS

PIERNAS ARTIFICIALES

ESTEBAN PASTOR, cirujano callista.—Fermín Galán, 74. Teléfono 6-2.

DEL 10 AL 30 DE CADA MES

Chargeurs-Réunis

Servicio frutero a Francia

Carga general.--Pasajes

PROXIMAS SALIDAS

PARA DIEPPE

Vapor "BETANCURIA" ..... 20 de julio

Vapor "SAN CARLOS" ..... 10 de agosto

PARA BURDEOS Y NANTES

" "SAN MATEO" ..... 7 de julio

" "KOLENTE" ..... 24 de julio

" "SAN MATEO" ..... 29 de julio

PARA BURDEOS

" "ASIE" ..... 3 de julio

" "JAMAIQUE" ..... 3 de agosto

PARA LA COSTA OCCIDENTAL DE AFRICA

" "JAMAIQUE" ..... 2 de julio

" "BRAZZA" ..... 23 de agosto

Para informes: HARDISSON HERMANOS.--Villalba Hervás, (antes Tigre), 8.

Ministerio de Cultura 2010

ULTIMAS NOTICIAS POR RADIO

LAS OPERACIONES EN LOS ALREDEDORES DE MADRID

Lisboa. Once noche).—En Santiago de Compostela se recibió hoy un radio de Burgos, dando cuenta de que una columna del Ejército traspasó el puerto de Navacerrada, ocupando el pueblo de Guadarrama, donde se hallaba establecido el cuartel general de las fuerzas gubernamentales.

Radio Tetuán confirma esta noticia.

RADIOS AFICIONADOS

Seis y media tarde.—El Gobierno de Madrid ha declarado barco pirata al "Almirante Cervera", por haber bombardeado Cartagena.

—En Salamanca, el jefe de Falange Española pronunció una alocución por la radio, dirigida a los obreros y en particular a los mineros, exhortándoles a que no continuaran en una lucha de clases, de graves consecuencias.

Terminó pidiéndoles se unieran en un solo ideal: España.

UN DESTROYER INGLES HACE FUEGO SOBRE UN AVION

Londres.— El destróyer británico "Wilswam", que escoltaba a unos navíos mercantes ingleses, hizo fuego, como prevención, contra un aeroplano español que parece intentaba bombardear el vapor que escoltaba.

FUERZA PORTUGUESA EN LA FRONTERA

Lisboa.—El Regimiento de Infantería 10, de Braganza, se halla concentrado desde hace días en la frontera.

UN RADIO DEL CORONEL ARANDA

Lisboa, (Once noche).—El comandante militar de Oviedo, coronel Aranda, ha enviado el siguiente radio al general Franco:

"Aquí no hay problemas ni dificultades. No hay quién nos ataque. No se ve un solo minero. Voy a publicar un anuncio para ver si se presenta alguno. De Galicia llegó una columna, que no hace falta, pues disponemos de fuerzas suficientes."

RADIO SEVILLA

Nueve noche.—El general Queipo de Llano dijo ante el micrófono de Radio Sevilla que hoy había sido detenido el secretario de las Cortes, señor Labandera, que será Juzgado por un Tribunal Militar.

Manifestó luego que los cuatro aristócratas asesinados en Sevilla serán vengados seguidamente.

UN TELEGRAMA DE LERROUX

Lisboa.—El señor Lerroux, que se encuentra actualmente en Portugal, envió al jefe del Gobierno, Dr. Oliveira Salazar, un telegrama diciendo que al instalarse provisionalmente en este país, buscando salud, cumple el deber de saludarle respetuosamente.

El jefe del Gobierno agradeció el saludo del señor Lerroux, diciéndole que deseaba encontrara en Portugal la salud y la paz que deseaba.

DIPLOMATICOS QUE DIMITEN SUS CARGOS

Lisboa, (Doce noche).—Como consecuencia del acuerdo de la Junta Nacional de Burgos, han presentado la dimisión de sus cargos, los siguientes diplomáticos:

Encargados de Negocios de España en París y Bruselas; Embajador, segundo secretario y Agregado militar en Berlín; ministro plenipotenciario en La Haya; cónsules en Génova, Bayona, Rabat y Valencia do Minho.

También han dimitido el primer secretario y consejeros de la Embajada de Lisboa, y el señor García Conde, agregado militar en Londres.

VARIOS NOMBRAMIENTOS

Sevilla. (Once noche).—Por el Gobierno de Burgos se han hecho los siguientes nombramientos:

Jefe de la Quinta División Orgánica, general de división, don Fernando Gil Yuste.

Jefe Superior del Aire, general don Alfredo Kindelán.

Jefe de la flota nacional, capitán de navío, don Francisco Moreno Fernández.

También se nombra miembro de la Junta de Defensa Nacional de Burgos al señor Moreno Fernández.

LA SITUACION DE LOS BUQUES DE GUERRA ALEMANES EN ESPAÑA

Berlín, 11 noche.—El acorazado "Colonia", fondeado en el puerto de Gijón, ha recogido a los súbditos alemanes, austríacos, italianos y cubanos que se encontraban en Asturias.

El crucero "Deutschland" se halla en aguas de Santander y el "Graf Spee" ha llegado a la costa del Mediterráneo español.

Dos torpederos alemanes se encuentran cerca de Santander y Portugalete.

EL "GRAFF ZEPPELIN" VUELA SOBRE ESPAÑA

Berlín, 11 noche.—El dirigible "Grat Zeppelín" voló esta tarde sobre la costa española del Mediterráneo en su viaje hacia América del Sur.

DESMINTIENDO UNA INFORMACION

Berlín, 11 noche.—La emisora nacional alemana dice que la radio soviética de Moscú asegura que el jefe del partido nacional socialista alemán estuvo en relaciones con el general Franco, para ayudarle en el movimiento militar de España.

Anuncia Radio Berlín que esta noticia es inexacta, pues ningún representante del partido nacional socialista ha estado en España.

Por el contrario, asegura que la Unión Soviética envía dinero y material de guerra a los comunistas de España.

OTRAS NOTICIAS

Sevilla, 11 noche.—En los jardines del paseo de Catalina Rivero fueron encontradas esta tarde, envueltos en unos papeles, setenta y cinco pistolas.

El alcalde de Sevilla ha publicado un bando para que se haga desaparecer de las fachadas de las casas los letreros colocados antes del movimiento militar.

—Un propietario de Cáceres que ha llegado a Sevilla entregó al general Queipo de Llano 21.000 pesetas para ayudar al Ejército. Igual cantidad entregó al Comandante Militar de Cáceres.

—Han quedado restablecidos los servicios ferroviarios entre Sevilla y Córdoba.

—Por la Comandancia Militar se ha dado la orden de requisa de todos los autos matriculados en la provincia de Sevilla, anunciándose que los sabotejes serán castigados inexorablemente.

RADIO LISBOA

Once noche.—En Teruel fueron fusilados 48 comunistas que llegaron huyendo de Valencia.

—Radio Tetuán anuncia que se combate en Badajoz.

—Radio Barcelona hace un llamamiento a los pescadores que ejercitan sus faenas por aquellas costas, para que traigan el pescado a la capital, que les será pagado a buen precio.

También Radio Barcelona hace un llamamiento para la recluta de aviadores y a los farmacéuticos y enfermeros.

—Se asegura que han llegado al aeródromo de Le Bourget, en París, otros aviones españoles, conduciendo oro, para el pago de los efectivos militares comprados por el Gobierno de Madrid a Francia.

Noticias de madrugada

UNAMUNO, ALCALDE DE SALAMANCA

Lisboa. Once noche).—Don Miguel de Unamuno ha tomado posesión de la Alcaldía de Salamanca, dirigiendo con tal motivo una alocución al pueblo español.

Esta alocución fué transmitida por la radio en varios idiomas.

LA MARCHA SOBRE SAN SEBASTIAN

Hendaya, (Once noche).—El jefe que manda las fuerzas de Navarra que se dirigen a San Sebastián, comunica que se halla a un kilómetro de dicha plaza.

VARIAS NOTICIAS

Radio Lisboa. (Una madrugada).—En toda la provincia de Huelva la tranquilidad es completa.

Muchos comunistas han huído a Portugal.

—Se cree que la ciudad de San Sebastián caerá hoy en poder del Ejército.

—En Galicia y Asturias la normalidad es completa.

—Asegúrase que las guarniciones de Alicante y Castellón de la Plana se han humado al movimiento militar, siguiendo la misma conducta que la guarnición de Valencia.

—Las fuerzas del Tercio y Regulares se hallan a las puertas de Málaga.

—Noticias llegadas de Lisboa confirman que varios trimotores se dedican al transporte de tropas desde Marruecos al sur de España.

—Málaga fué bombardeada esta tarde por los aviones de las bases de Africa.

—Desde Zaragoza desmienten que haya sido atacada por fuerzas marxistas.

—Radio Córdoba dice esta noche que la guarnición de Valencia se ha unido al movimiento militar.

—Un fugitivo llegado a Hendaya ha manifestado que la situación en Madrid es pésima.

ULTIMAS IMPRESIONES TRANSMITIDAS POR RADIO LISBOA

Lisboa. (Tres madrugada).—La columna que manda el general Ponte ha pasado el Alto de León y San Rafael, ocupando el pueblo de Guadarrama. Ha salvado con esto el paso difícil del Guadarrama. Ahora se encuentra en las llanuras de Villalba.

La columna al mando del general Escame ocupó esta tarde el Molar, después de pasar Buitrago, los escarpados picos de Cabrera y Pozuelo.

La columna que manda el coronel Herrera ocupó también el pubelo de El Pardo.

Las fuerzas revolucionarias están entre dos fuegos.

La noticia sensacional del día—dijo el "speaker" del Radio Portugués—, ha sido el de haberse sumado al movimiento militar las guarniciones de Valencia, Alicante y Castellón de la Plana, noticia que desmiente Madrid, pero que confirman todas las emisoras al servicio del Ejército.

En Huelva y Ayamonte la situación está consolidada.

Badajoz continúa todavía en poder del Gobierno de Madrid, pero de Cáceres, Córdoba y Sevilla han salido varias columnas para rendirla.

Rivadeo fué sometida hoy por las fuerzas militares, reuniéndose en aquel punto las columnas de Asturias y Galicia.

La situación en Gijón es incierta, confirmándose que el crucero "Almirante Cervera" bombardeó aquella plaza.

Málaga está siendo atacada por las fuerzas militares.

Las fuerzas que van sobre San Sebastián pasaron por Rentería y Pasajes, haciendo intenso fuego de cañón. En las primeras horas de la noche estaban a un kilómetro de aquella ciudad, siendo posible que ya haya caído en poder de las tropas.

Estas no quieren bombardear la plaza, para no destruír los edificios.

Fuerzas del Tercio y Regulares han llegado a Ciudad Real.

AVICULTORES

SE ACABA DE RECIBIR UN EXTENSO SURTIDO DE NIDALES, BEBEDEROS, COMEDEROS, ANILLAS, INCUBADORAS Y CRIADORAS.

EXISTENCIA EN COMIDAS PARA AVES.

PRECIOS ECONOMICOS.--INMEJORABLE MATERIAL

MANUEL BEAUTELL.--RAMBLA PUJIDO, 8-14

De la Comandancia Militar

Los haberes de las milicias armadas

Junta de Defensa Nacional en Burgos al Comandante Militar de Tenerife.

Para su conocimiento y curso gobernadores civiles y Militares.

En orden esta fecha Junta Defensa Nacional ha dispuesto fijar en tres pesetas haber diario individuos pertenecientes milicias armadas. Comisión Directiva Tesoro Público dará instrucciones a necesaria aplicación.

Una alocución del general Kindelán

El Excmo. señor general de Brigada, don Alfredo Kindelán Duany, en radio grama de fecha 30 del actual, dice al señor coronel Comandante Militar de Tenerife, lo siguiente:

"Aviadores de mi mando: Vuelvo de nuevo a convivir con vosotros y encuentro el magnífico espíritu que inmortalizó a héroes compañeros e hizo célebre en Europa entera el valor y la eficacia las alas de España. Vuestra proeza se duplica al conocer la falta de elementos con los que se han realizado, con aeroplanos averiados, personal escaso, esfuerzos dispersos, sin coordinación. Ello constituye promesa halagüeña de nuevos éxitos en los días que restan para alcanzar el triunfo próximo, rotundo y cierto. En vuestras manos se encuentra un sagrado depósito, el blasón glorioso que nos legaron nuestros héroes, aquellos que en estos campos ofrecieron serenos sus vidas por la Patria y nos marcaron con su sangre generosa la ruta del honor y del deber. La blandura inmaculada de tal blasón no bastan a empañarla el error y la perfidia de unos pocos. En nuestras manos se conserva inmaculada y se adorna con nuevos laureles en esta lucha. Aviadores que habéis sentido en vuestras almas fuertes y nobles latidos de vibración patriótica, jefes, oficiales, suboficiales y soldados: ¡Viva España"!

Noticias de anoche

El Radio Club Portugués ha dado esta noche, en uno de sus servicios de noticias, la importantísima de que una columna del general Mola, al mando del teniente coronel Herrera, había entrado en el Pardo. Al ocupar el Palacio situado a catorce kilómetros de Madrid, lo encontraron las tropas, con irreparables y dolorosos destrozos en todas las innumerables obras de arte, cuyos destrozos habían sido hechos por los marxistas.

El general Queipo de Llano, hablando por la Estación Radio Sevilla, en su acostumbrada charla, esta noche ha dicho que tiene noticias de que Martínez Barrio, desde Valencia, comunicó con Madrid, conminándoles en vista de las circunstancias, y para evitar nuevos derramamientos de sangre, a que se rinda al general Franco.

×

El coronel Aranda habla desde Oviedo, por la Estación de la Guardia civil E. A.-1-A. V., comunicando con Tetuán, dice que no hay problema en Asturias; que no se preocupen por Asturias, porque no hay quien se ponga delante, ya que son unos cobardes. Hay algunas fuerzas marxistas a gran distancia, que cuando se acerca una columna salen corriendo. Vino una columna de Galicia, que se encuentra dentro de Asturias. Las fuerzas de Gijón, están perfectamente; no falta nada en absoluto, así es que no se preocupen de Asturias.

La aviación de León se porta muy bien y viene todos los días.

El "Almirante Cervera", a las órdenes de Franco, está en Gijón. Por todo ello termina diciendo, no se atreven.

×

A las veintiuna horas.—El general de la quinta División ha dicho que Cuenca y Valencia se han sublevado y que están a favor del Gobierno de Burgos.

Las columnas que salieron de Zaragoza y Coruña se encuentran a 25 kilómetros de Madrid.

La columna de Córdoba se encuentra próxima a Ciudad-Real.

Tres aviones gubernamentales se adhirieron al Gobierno de Franco.

Una de las columnas marxistas que combatía en Guadarrama ha huído a la desbandada.

Noticias extranjeras

CHILE Y LA SOCIEDAD DE NACIONES

Radio Colonial Francesa, 29. 23.—En los círculos diplomáticos se sabe de fuente autorizada que Chile propondrá a la Sociedad de Naciones que en septiembre se convoque una conferencia internacional en la que tomen parte, no sólo las naciones signatarias del Pacto, sino todas aquellas que quieran contribuir al establecimiento de un acuerdo de seguridad colectiva, tanto de Europa y Asia como de América.

En dicha reunión se abordará la reforma del "Covenant", dándole mayor elasticidad, pero tendiendo a dotar al organismo ginebrino de fuerza coactiva suficiente, al propio tiempo que se evita la facilidad de vulnerarlo por medio de cláusulas que hagan efectivo en un momento dado el valor obligatorio del convenio de seguridad mutua.

Se sabe también que caso de no accederse a lo solicitado por Chile, dicha República se separará definitivamente de la Sociedad de Naciones.

EN ABISINA

Radio Italia, 29. 23.—El Comité de control italiano en Addis Abeba, continúa sus actividades encaminadas a la reorganización de Abisinia bajo la dominación de Italia.

Se ha llegado a un acuerdo con la Compañía concesionaria del ferrocarril de Djibuti a Addis Abeba, para mejorar las instalaciones y el material móvil, dotándolo de todos los adelantos modernos.

El comercio extranjero en esta capital ha sido también sometido al debido control, llegándose a una rebaja en los precios y a una racionalización de las transacciones.

SESION DEL COMITE OLIMPICO

Radio Berlín, 29. 23.—En la Universidad de esta capital se ha celebrado la última sesión del Comité internacional olímpico, antes del comienzo de la XI Olimpíada.

El ministro alemán, Hess, dió la bienvenida a los miembros del Comité, diciendo que los Juegos Olímpicos de Berlín servirán para que las respectivas naciones sientan el orgullo de sus capacidades deportivas y el mutuo respeto a todos los participantes.

Agregó que la brillantez y eficacia de la Olimpíada de Berlín servirá de satisfacción al barón de Coubertin, creador de los modernos Juegos olímpicos.

Dijo por último que este torneo servirá para reafirmar los lazos de amistad entre las naciones, dando al mundo la paz de que está tan necesitado.

EL FUEGO OLIMPICO

Radio Berlín, 29. 23.—Llegó a Viena la antorcha olímpica, conducida por corredores de estafeta a través de varias naciones desde Grecia.

El público austriaco y las autoridades tributaron a los corredores una gran recepción.

El alcalde de Viena pronunció breves frases diciendo que la llegada del Fuego que ha de arder en la Olimpíada de Berlín ha servido para que el pueblo austriaco exteriorice la cordialidad con que está vinculado al pueblo alemán, del cual son hermanos en sangre y raza.

MARCHA DE ATLETAS

Radio Berlín, 29. 23.—Hoy han salido de Viena con rumbo a Berlín doscientos sesenta deportistas austríacos, que tomarán parte en la Olimpiad.

Mañana saldrá asimismo de París la representación deportiva de Francia.

El número de los deportistas franceses que tomarán parte en la Olimpiada es de doscientos.

LLEGADA DE UNA PERSONALIDAD BRITANICA

Radio Berlín, 29. 23.—Se anuncia la llegada a esta capital del secretario de Relaciones Exteriores de Inglaterra, quien pasará en Berlín una temporada de diez días.

En los círculos diplomáticos europeos se ha comentado mucho esta visita.

El diplomático inglés ha negado que la visita se relacione con la situación internacional, ni que lleve a Berlín ninguna misión secreta sobre las relaciones diplomáticas anglo-germanas, pues sólo trata de asistir a la Olimpíada, aprovechando la temporada de vacaciones.

EN LA BASE DE KIEL

Radio Berlín, 29. 23. —Hoy fueron izadas en la base naval alemana de Kiel las banderas de las cincuenta y tres naciones que asisten a la Olimpíada de Berlín.

Todos los participantes en las pruebas náuticas de vela hicieron su presentación ante el jefe de la base de Kiel.

ACROBACIA AEREA

Radio Berlín, 29. 23.—En Bauster, cerca de Berlín, comenzaron hoy las pruebas de acrobacia aérea, en la que toman parte catorce pilotos, pertenecientes a otras cantas naciones.

En las pruebas de hoy quedaron en primer lugar dos aviadores y una aviadora de nacionalidad alemana.

DE UN HOMENAJE

París.—El rey Eduardo de Inglaterra, antes de abandonar Calais, después de inaugurar el monumento a los soldados canadienses en Vimy, caídos en la Gran Guerra, telegrafió al Presidente de la República lo siguiente:

"Vuestra presencia en la memorable ceremonia ha sido altamente apreciada por mí y por el pueblo canadiense."

El Presidente de la República contestó manifestando su emoción ante el homenaje rendido en Vimy a la memoria de los soldados del Canadá.

LOS ARMAMENTOS NAVALES E INGLATERRA

Tokío.—El diario "Dometá" cree saber que se han reunido los peritos de los ministerios de Negocios Extranjeros y Marina para estudiar la nota británica, según la cual el Gobierno de Londres reclama su derecho a conservar cuatro mil toneladas en destróyers, que han rebasado el límite dado como suplemento de tonelaje a los barcos de esta categoría permitidos al Imperio británico, y transformar cuatro cruceros de primera clase tipo "Hawkins" en cruceros de segunda clase.

Según todas las indicaciones, los mencionados peritos se han mostrado propicios a la aceptación de la propuesta inglesa, pero el diario "Nigi Shimpo" presume que el Japón considerará que ello viola el Tratado de Londres, y que además el Japón se reservará el derecho de aumentar el tonelaje de sus submarinos y destróyers.

BALDWIN SUSPENDE SUS VACACIONES

Londres.—El señor Baldwin ha decidido suspender sus vacaciones en Aix-les-Bains.

Las personas mejor enteradas dicen que esta suspensión es debida no sólo a las circunstancias internacionales, sino muy especialmente al temor de que su ausencia de Londres, precisamente ahora que se entablan importantes negociaciones, sea explotada por sus adversarios políticos, los cuales no cesan desde hace varios meses de criticar su "inacción".

EXPLOSION EN UNA FABRICA DE ALQUITRAN

Londres.—Se ha producido una explosión en una fábrica de alquitrán en el condado de York, resultando cuatro obreros muertos y uno herido gravemente.

LAS VACACIONES DEL PARLAMENTO INGLES

Londres, 30.—En los medios parlamentarios se asegura que en la próxima semana suspenderá sus sesiones la Cámara de los Comunes, para dar comienzo a las vacaciones de verano.

UNA SESION EN LA CAMARA DE LOS COMUNES QUE DURO 35 HORAS

Londres.—Una de las últimas sesiones de la Cámara de los Comunes, en que se trató del problema de los desocupados, duró 35 horas.

Esta sesión es una de las más extensas que ha habido desde el año 1881.

EL NUEVO ESTATUTO DEL BANCO DE FRANCIA

París.— Por 196 votos contra 77 ha aprobado el Senado el nuevo Estatuto del Banco de Francia.

UNA CARTA AUTENTICA DE COLON

Londres.—Una carta auténtica de Cristóbal Colón, fechada en 1493, ha sido descubierta en un archivo español en Londres.

En esta carta, Colón daba instrucciones náuticas a un compañero

Aspirantes al Cuerpo de Asalto

SI QUEREIS VESTIR CON ELEGANCIA Y LLEVAR UN UNIFORME BIEN HECHO, LA "SASTRERIA MODELO" OS GARANTIZARA SU CORTE Y CONFECCION.

HECHURA Y FORROS: 60 PESETAS.

SAN JOSE, NUMERO, 7, ENTRESUELO

R. Fernández de Misa

MEDICO

TEOBALDO POWER, 22 — TELEFONO NUMERO 474

Machacadora

móvil, con motor Diesel 20 H. P., con clasificadora, con un rendimiento de 5, 5 m³ por hora, se vende a precio ventajoso. Diríjanse a Sociedad Metropolitana de Construcción S. A., Teléfono 232. Calle Marina, 8

USTED mismo y su PERSONALIDAD quedarán reflejados en SU CARTA.

Esta última surtirá siempre excelentes efectos, si su máquina de escribir es la de la marca

ERIKA

ENRIQUE SIEMENS

Puerta Canseco, 5

OCTAVIO HERNANDEZ OTAZO

Fermín Galán, 13

SANTA CRUZ DE TENERIFE

Ministerio de Cultura 2010