AÑO XXIV.—NUMERO 9.126

VIERNES, 8 DE DICIEMBRE DE 1933.—Santos del día: La Purísima Concepción. Santos de mañana: Santa Leocadia. Temperatura máxima de ayer: 22'3. Mínima: 17'4. Dirección del viento, E. Estado del cielo, nuboso. Mar, rizado.

La Prensa

VIERNES, 8 DE DICIEMBRE DE 1933

OFICINAS: VALENTIN SANZ, NUMERO 15

DIARIO DE LA MAÑANA.—SANTA CRUZ DE TENERIFE

FRANQUEO CONCERTADO.— APARTADO, 97

Lo que vive en todo conflicto entre los hombres es una pugna sustancialmente económica, aunque tratemos de envolverla y disimularla con todos los cendales filosóficos que queramos.
MARIA MARTINEZ SIERRA

Crónicas para LA PRENSA

El último conflicto: el café

El Sindicato Gastronómico, que no es una humorada como parece por el título, sino la Sociedad que ampara a todos los dependientes, mozos y camareros de hoteles, restaurantes, cervecerías, bares, colmados y cafés—todos, menos el personal de las tabernas—ha declarado la huelga general. Y desde ayer, salvo contadísimas y amañadas excepciones, no funciona ninguno de estos establecimientos en Madrid. Basta con la noticia para que usted, lector, que conoce de viejo lo que fué Corte de España y hoy es sede del Gobierno de la República—República democrática de trabajadores, no hay que olvidarlo—, se dé exacta cuenta de la magnitud del conflicto planteado. ¡Madrid sin cafés! ¿Lo concibe usted, lector?

El café, que es en Canarias, por ejemplo, donde el ciudadano se halla siempre a dos cuadras de la oficina o de la casa, un sitio de ocio y de solaz, puramente supérfluo y de lujo—lo innecesario, lo adventicio—, en Madrid es algo imperativo e indispensable. El madrileño, sin el café, diríase que no sabe o no puede vivir. Los conocimientos, las relaciones, los negocios, todo cuanto supone inteligencia y cordialidad, intercambio de pareceres o disposición de empresas—el arte, la política, la banca, el comercio, hasta el amor—, se condensa y se cultiva en el café. El café es a modo de un hogar, de una oficina y de una agencia: descanso para unos, trabajo para otros y campo dilatado de contratación e iniciativas para los más. El contrato del artista, la empresa que se forma, el negocio que se fragua, la crónica que se escribe, la vida que se adiestra y que se salva, como la que se hunde y se envilece, todo, por lo general, ha tenido y tiene como escenario la mesa de un café. El café es, además, un espectáculo, el más entretenido, el más curioso y diverso que ofrece Madrid. Madrid, sin el café, no se concibe...

Pero he aquí cómo por una vulgar desavenencia entre obreros y patronos —unas bases que no se cumplen, porque, al decir de unos, no convienen, mientras los otros se aferran a su legal vigencia de dos años—, todos los cafés, bares, cervecerías y colmados de Madrid permanecen desde ayer con las puertas cerradas. Y Madrid, todo el gran Madrid del millón y pico de habitantes, más ese otro medio millón de forasteros que a diario nos alijan los trenes y autobuses procedentes de los cuatro puntos cardinales de España, se encuentra, como familiarmente se dice, de patitas en la calle. ¿Imagina usted, lector, el conflicto con todas sus consecuencias desoladoras? ¿Adivina usted a este pueblo jaranero y bullicioso, ávido de comentario y de polémica, deambulando sin rumbo ni fijeza por esas calles de Dios, mientras tirita de frío y de tedio, sin tener con quién hablar ni dónde ir, tal como si fuese extranjero en su propia tierra? ¿Y esa visión de Madrid, obscura y fosca bajo el peso de la niebla y de la noche, huérfana de las cordiales luminarias del café, que son como brechas encendidas, acogedoras, invitando al regalo sibarita de una caña, a la gracia de una copla, a la ilusión de una mujer?

Madrid es hoy, por obra y desgracia de esta huelga sin ton ni son, un pueblo parado, sin pulso, presa de su misma violencia contenida y angustiosa. Un pueblo apagado y moribundo, que da vueltas y más vueltas sin encontrarse, sin conocerse. Algo así como un muerto aburrido que se paseara inútilmente sobre la losa cerrada de su propia tumba. La imagen, aunque nuestra, pudiera ser exacta; porque desde "Fígaro" acá, la vida madrileña vibra y bulle en el café. Fuera de él, lejos del calor de la estufa, del fragor de la polémica, del comentario, del negocio o de la cita, es como si se hubiese disparado un pistoletazo en la sien.

Y todo porque la supresión de la propina, seguida incontinente de un alza en el precio de todos los servicios, perjudica a los camareros, al paso que los dueños, al decir de aquéllos son los únicos que a la postre resultan beneficiados con el aumento. Era de esperar. Más aún: lo sabíamos y hasta parécenos que hubimos de decirlo en una de nuestras crónicas para LA PRENSA, cuando la innovación se produjo, va ya para seis meses. Madrid, que tiene fama de ser el pueblo más propinero de la tierra, no podía renunciar así como así a lo que, en ese aspecto de la vida cotidiana, constituye poco menos que una tradición inconmovible. Mal está, no cabe duda, el llamado "régimen propinario", si se estima que denigra a una clase—que no denigra cuando es tan jovial y generoso como lo practica el madrileño—; pero peor, muchísimo peor que sea el patrono, subiendo a su arbitrio el valor de los servicios, el único que aumente las ganancias, al paso que los solícitos camareros las ven mermadas. Y ante el dilema, habida cuenta que fueron los mismos camareros los que impusieron la supresión y optaron por el porcentaje, no sabemos qué partido tomar. ¿Otra vez la propina? No. Bien suprimida está por cuanto supone—hablando en serio—un avance social muy estimable. ¿Un tanto por ciento mayor? ¡No, no; de ninguna manera! Que ya el café, el raquítico y menguado café con leche, cuesta una peesta, y, si lo suben, vamos a ser los clientes los únicos que, con toda la razón de un santo, tendremos que plantear la huelga general revolucionaria. ¡Y sea lo que Dios quiera!

Aquí no cabe más—y sería lo justo—que volver a "Fígaro", a Zorrilla y a Bretón de los Herreros: al clásico "café con media" por cincuenta céntimos y las "dos gordas" consabidas para el camarero, todo reglamentado y serio, eso sí, para que "no denigre". Que ya es bastante para pagar ese acre y dulce venenillo que nos sirven por ahí. Pero ya verá usted, lector, que no ocurre eso. En este conflicto, como en todos, siempre será el público el que pague los vidrios rotos.

Ildefonso MAFFIOTTE.

Madrid, diciembre, 1933.

Virginia Cherrill, la heroína del célebre film de Chaplin, "Luces de la ciudad", que ha llegado a Londres para contraer matrimonio con el artista inglés, Gary Grant.

El gran proyectil aéreo expuesto en la Nürnberg Plaz, de Berlín por la Asociación alemana para la defensa contra los ataques aéreos, y que tiene un aparato automático donde se provee el público del periódico órgano de la Asociación.

Informaciones del día

La apertura del nuevo Parlamento

SESION PREPARATORIA

Madrid, 7.—Para las siete de la tarde de hoy estaba convocada la sesión preparatoria del nuevo Parlamento, que presidirá el señor Velanzos, diputado que entregó primero su acta.

Una vez abierta la sesión, el oficial mayor leerá el decreto de convocatoria y la relación de los diputados que hayan presentado sus actas. Seguidamente se designarán el presidente y secretarios de la Mesa de edad.

Mañana se celebrará la apertura de Cortes. Suprimida toda solemnidad, por no acudir a ella el Jefe del Estado, se limitará esta sesión a la presentación del Gobierno. Su presidente pronunciará un breve discurso para exponer su gestión durante la campaña electoral. Se elegirá la Mesa de la Junta de diputados, presidente, vicepresidentes y secretarios y se elegirán las Comisiones de actas y de incompatibilidades, que deberán comenzar a actuar inmediatamente.

Es probable que se acuerde restablecer la semana parlamentaria, en cuyo caso se suspenderán la sesiones hasta el martes 12. En cuanto estén aprobadas las 236 actas que señala el Reglamento, se constituirán las Cortes y dimitirá el Gobierno.

A la sesión preparatoria asistirá, en representación del Gobierno, el señor Lara.

LA CUESTION DE LA PRESIDENCIA

Madrid, 7.—Interrogado por los periodistas, el señor Martínez Barrios ha insistido en que el Gobierno no interviene en la designación de Presidentes.

Sólo desea, dice, que en la mesa del Congreso estén representados todos los grupos políticos y que quizás la vicepresidencia y secretaría de la mesa interina se convierta en definitiva.

Al enterarse de la referencia que se da a la entrevista sostenida por Maura y Alba, dijo que creía se habían exagerado los términos de la misma.

Un periodista le indicó que la contestación de Maura estaba relacionada con el supuesto proyectado viaje del señor Alcalá Zamora a América, por cuya causa Maura entendía que su sustituto debía ser un republicano antiguo.

Martínez Barrios preguntó si no había otros candidatos, diciéndosele que también se hablaba de Melquiades Alvarez, Lara y de él mismo. El señor Martínez Barrios exclamó:

—Desde luego, yo no soy candidato.

Insistió en que la presidencia de las Cortes es un cargo político y que aunque Lerroux le ha hecho indicaciones en ese sentido él le respondió que la designación debe hacerla el grupo más numeroso de la Cámara.

LABOR DE URGENCIA

Se le preguntó también al jefe del Gobierno si habría vacaciones de Navidad.

—Creo que no—contestó—, porque hay muchos asuntos a tratar antes de que el mes finalice. Entre esos asuntos está la prórroga presupuestaria, la habilitación de algunos créditos, el examen de algunos proyectos que deben ser convertidos en leyes y que quedaron pendientes de las pasadas Cortes, la Reforma del Reglamento de la Cámara, etc.

—Los elementos de derechas—dijo un periodista—quieren también que la amnistía sea concedida antes del día de Nochebuena.

El señor Martínez Barrios contestó:

—Ese proyecto necesita ser discutido y después votado. Por eso creo que no habrá vacaciones.

Hablando con un gran fisiólogo español

Necesidades apremiantes de la lucha contra la tuberculosis en Tenerife

Posibilidad del Sanatorio

—Hablábamos ayer de la posibilidad de construír una Sanatorio o Enfermería para tuberculosos en Tenerife...

—Cierto—, responde el doctor Torres Gost—; y se sorprendían ustedes al manifestarles yo que me parecía el proyecto fácilmente viable.

—¿Lo es?

—No lo habría dicho si no lo creyera. Es viable, y más aún, fácilmente viable, si desde luego lo adaptamos a las posibilidades económicas del país: sin sueños, sin fantasías; es decir, sin rebasar, ni un sólo paso, el límite de esas posibilidades.

—Ofreció usted números..

—No pueden hacerse, exactamente, así, en el curso de una conversación, sin puntualizar bien todos los extremos de tan complejas cuestiones; pero puedo decirles a ustedes que esa obra de titanes, ese proyecto irrealizable, representado por la construcción de un gran Sanatorio en Las Cañadas o Vilaflor, proyecto para el que precisaba realizar sacrificios económicos sobrehumanos, —que, de momento, lo comprendo, no pueden pedirse al país—, y para el que había que contar, además, con un apoyo directo y cuantioso del Estado, problemático como todos los apoyos oficiales, se simplifica notablemente, viene a quedar al alcance de las posibilidades del país, si lo planteamos en un terreno en el cual hasta ahora no ha sido planteado.

Por ejemplo,—continúa—, supongan ustedes, no un Sanatorio verdad, sino una Enfermería con noventa camas para tuberculosos. Ahora bien, podemos concretar los tres problemas principales que para su creación puedan presentarse, de la siguiente forma: Emplazamiento, construcción y sostenimiento.

El emplazamiento

—Desde luego—, recordamos—, desecha usted la idea de un emplazamiento en Las Cañadas o Vilaflor.

—De momento, sí. Los Sanatorios de Las Cañadas o Vilaflor,—Sanatorios o residencias de enfermos tuberculosos—, pueden quedar relegados a la iniciativa particular. Estos Sanatorios, como ya le decía ayer, por el coste de su sostenimiento, sólo podrían ser utilizados por enfermos ricos. Y los Sanatorios oficiales deben estar al alcance de todo el mundo. En Tenerife, acaso como en ninguna parte, es la gente pobre la que más precisa de ellos, porque es en sus hogares donde mayores estragos hace cada día el mal.

—Entonces, aquí mismo, en Santa Cruz, ¿podría ser?

—¿Por qué no? ¿Qué precisa el enfermo tuberculoso, como todo enfermo, pero él acaso más que ninguno? Tratamiento adecuado; vida higiénica; observación constante de los médicos; reposo... ¿No es más fácil procurar todo eso aquí mismo que lejos de la población, donde todo se dificulta y encarece en proporciones exageradas?

La construcción

—¿Crée usted, pues, que la construcción?...

—La construcción la considero el aspecto del problema más fácil de resolver. El doctor Cerviá, aquí presente, me ha dicho varias veces que tiene la convicción de que podrían hallarse todas las facilidades, principalmente por parte del Cabildo Insular, cuyos consejeros se encuentran, al respecto, en la mejor disposición de ánimo, si sólo de la construcción material del edificio se tratara.

—¿Cómo entiende usted que deben ser las construcciones de este género?

—Sencillas. Todo lo más sencillas posible. Claras, higiénicas, y, sobre todo, ante todo, dotadas de una distribución especial, peculiar, en la que, por encima de la estética, incluso de las normas arquitectónicas corrientes, debe tenerse en cuenta la finalidad del edificio y hasta su régimen interno ulterior, con objeto de que el personal de asistencia pueda luego desempeñar en él sus cometidos con el mínimum de esfuerzo y el máximun de eficacia, lo que ha de repercutir, en su día, principalmente, en la mayor economía de sostenimiento y mejor resultado práctico de los servicios. Por eso entiendo que en este género de edificaciones tanta parte deben tener el técnico funcional, o director del establecimiento, como el técnico constructor.

—Concretando: nuestro Sanatorio o Enfermería, ¿cómo lo concibe usted?

—Situado en los alrededores de Santa Cruz, lo más próximo posible, y constando de tres pisos para salas, exactamente iguales, fácilmente comunicables entre sí, y los tres, a su vez, con un pabellón anexo a uno de los laterales, para dirección, servicios, etc. En cada piso se podrían asistir treinta enfermos, en locales sucesivos, agrupadas las camas de dos en dos, y ya verá usted luego el por qué de esta distribución, cuando hablemos del sostenimiento y personal.

El sostenimiento

—En el sostenimiento de un Sanatorio o Enfermería hay que tener en cuenta dos factores: personal o asistencia y consumo. En la Península este último alcanza proporciones enormes por los gastos de calefacción, que llegan a ser, en algunos casos, realmente exorbitantes. En Las Cañadas y en las alturas de Vilaflor habría que tenerlo en cuenta también, en tanto que aquí viene a ser su supresión una de las muchas simplificaciones.

—Personal, si se precisará bastante.

—Para un edificio de las proporciones del que le he dicho, para noventa camas, bastaría con un médico director, un jefe clínico, algún ayudante, —que podría nombrarse entre los facultativos honorarios que nunca faltan en los establecimientos de esta clase—, siete enfermeras y el personal subalterno estrictamente indispensable.

—Y ¿por qué siete enfermeras?

—Aquí el secreto de la distribución apuntada: Contando las ocho horas de trabajo de este personal, harían falta, en cada piso, dos enfermeras durante 16 horas, pudiendo una sola hacerse cargo de todo el establecimiento para la guardia nocturna. Ahora bien: yo estimo que en toda función debe tenerse en cuenta la graduación exacta de su intensidad, para que cada individuo rinda el trabajo que se le encomiende, con el máximum de eficacia. Estimo, después de los detenidos estudios hechos sobre el particular, que en un establecimiento de esta clase cada enfermera puede atender treinta camas. Si se le confían, por ejemplo, cuarenta, no podrá ser eficaz su servicio y habrá que nombrar otra, en cuyo caso cada una sólo rendirá las dos terceras partes de su capacidad de trabajo, perdiéndose otra tercera parte estérilmente. Estos pequeños detalles, parece que no, e influyen considerablemente en los gastos de sostenimiento de un establecimiento de esta clase. Por eso le decía antes que hasta el menor detalle de la construcción debe planearse teniendo en cuenta la organización ulterior y utilización de todos los elementos de la misma hasta el límite máximo exacto, de su capacidad.

×

Mañana cerraremos este trabajo con las cifras y observaciones conque demuestra el doctor Torres Gost la posibilidad de realizar el proyecto y su necesidad indiscutible e inaplazable.

Antonio MARTI.

El ingeniero americano, Edward Armstrong, autor del modelo de islas flotantes para estaciones de aeroplanos en el Atlántico.

La reina de Italia, visitando el Hospital de Niños de Fara Sabina, donde los pequeños enfermos la obsequiaron con ramos de flores.

Raid interesante

Méjico devolverá la visita a España en el avión "Barberán y Collar"

CIUDAD DE MEJICO.—El general Leonardo C. Ruiz, jefe de la Aviación Mejicana, recibió la noticia que le transmitió por teléfono la United Press relativa a que el Gobierno de España había acordado concederle la Gran Cruz de la Orden del Mérito Militar en los precisos momentos en que se encontraba inspeccionando los trabajos de construcción del aeroplano "Barberán y Collar", con el que Méjico proyecta corresponder al viaje de los aviadores españoles, que terminó de forma tan trágica.

A raiz de la desgracia ocurrida a los aguiluchos hispanos cuando trataban de traer a Méjico un mensaje fraternal del pueblo español, se comenzaron a hacer gestiones ante las altas autoridades del país con objeto de que se concediera la autorización correspondiente para que se permitiera la realización de un vuelo de buena voluntad de Méjico a España y se correspondiera en esa forma al esfuerzo que costó la vida a los heroicos Barberán y Collar. A pesar de que se había establecido el precedente, prohibiendo esta clase de vuelos en vista de los desastres ocurridos en los intentos de vuelos directos de Nueva York a Méjico y de esta capital a Buenos Aires, que costaron las vidas del capitán Emilio Carranza en el primero y del coronel Pablo Sidar y el capitán Carlos Raviroso en el segundo, el Gobierno, deseoso de corresponder en forma digna al esfuerzo de Barberán y Collar, permitió que se construyera un avión, llevando el nombre de los héroes desaparecidos y concedió la autorización para que se realice el vuelo directo Méjico-España, que seguramente será iniciado a principios del año próximo.

Desde hace varios meses se viene trabajando activamente en el departamento de Aeronáutica, que está a cargo del general Ruiz, en la construcción del avión "Barberán y Collar". Aunque se guarda gran reserva sobre la construcción del aparato, parece que el general Ruiz ha empleado personal supernumerario, que está encargado exclusivamente de trazar planos, estudiar los mejores proyectos y construir un modelo prototipo.

El general Ruiz dijo que era para él una de las más grandes satisfacciones de su vida encargarse de la construcción del "Barberán y Collar", el avión con que Méjico proyecta corresponder a la visita de los héroes españoles, interrumpida por el destino en forma tan trágica.

Un profesor francés pretende haber descubierto la curación del cáncer

Bombay.—El sabio francés Robert Hemardinquer se halla actualmente en Bombay, delegado por el Instituto Pasteur de París para estudiar el tratamiento del cáncer mediante el empleo del veneno de las serpientes.

El doctor Hemardinquer se propone recoger un kilo de dicho veneno, que utilizará para el tratamiento de la terrible enfermedad.

Ha declarado que sus recientes experiencias han demostrado que el veneno de serpientes puede ser utilizado con éxito (mediante su inyección mezclado con ciertas drogas en las partes afectadas) en el tratamiento del cáncer, pero considera que dichos ensayos deben perfeccionarse considerablemente.

Ha instalado una granja de serpientes en Haffkine y trata de recoger 5 mil reptiles para extraerle periódicamente su terrible veneno, que finalmente va a servir de lenitivo, a las dolencias humanas.

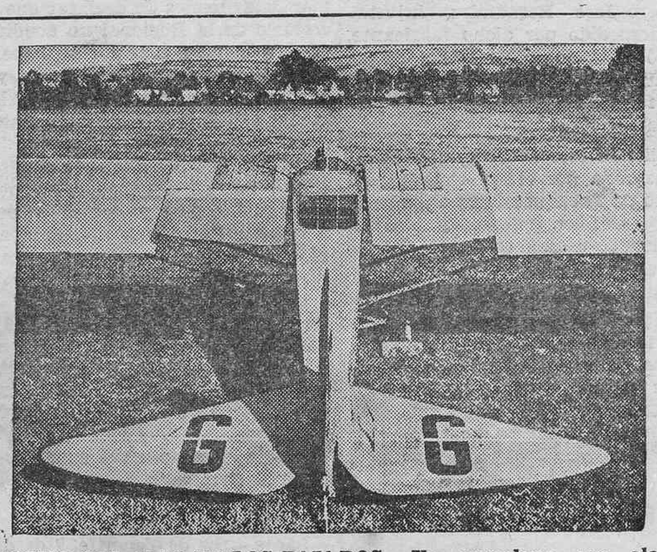

COMO LAS ALAS DE LOS PAJAROS.—Un aeroplano con alas flexibles y variables, que ha sido ensayado con éxito en el aeródromo de Brockworth, en Inglaterra.

UN SANSON MODERNO.—Mr. Wilfred Britton, de Londres, tirando con los dientes de una cuerda que hace caminar un ómnibus de 7.000 kilos. Este moderno Sansón tiene veinte años.

Ministerio de Cultura 2010

el cine

"El ala rota", en el Numancia

He aquí una buena creación cinematográfica, de la Paramount, que obtuvo uno de los primeros premios en el concurso celebrado en el último año.

"El ala rota" acusa méritos remarcables; técnica perfecta, fábula entretenida y ajustada interpretación.

En "El ala rota", la conocida actriz Lupe Vélez alcanza uno de sus mayores triunfos cinegráficos, cautivando al espectador a lo largo de toda la obra, con su gracia, su arte, su plasticidad y su exquisito espíritu femenino Por otra parte, el asunto es bastante interesante y está desarrollado con mucho acierto.

"El ala rota" es una película de las que agradan a todos, y así ocurrió en su estreno de ayer en el Cine Numancia.

"El signo de la cruz" es la cinta más suntuosa de cuantas ha hecho De Mille

Considerado por todo el mundo como el primer gran director de los espectáculos cinematográficos más deslumbrantes, Cecil B. de Mille ha batido todos los pasados records de fastuosas escenas en la producción Paramount "El signo de la cruz".

Durante cuatro meses de intensa actividad 400 artesanos estuvieron constantemente ocupados en la construcción del imponente decorado de los "sets", que reflejan la vida privada y pública de Roma en los tiempos en que Nerón intentó exterminar a los cristianos.

La magnífica pista en la cual se celebran las grandes festividades romanas tiene unos 320 metros de longitud, de anchura mide casi otros tantos, y en sus graderías y tribunas pueden sentarse millares de personas. Es un exacto y maravilloso duplicado del famoso circo Máximo. En este monumental estadio es donde pelean a muerte, en emocionantes encuentros, 75 fornidos gladiadores. Allí es donde se llevan a cabo las accidentadas y palpitantes carreras de carrozas. Centenares de inocentes cristianos perecieron en dicha pista bajo las garras de leones africanos, con gran contento y aplauso del nefasto Nerón y de su romana chusma.

Entre los muchos "sets" que muestran a maravilla el esplendor y fausto que imperaban en la corte de Nerón, hoy el del imperial salón de baño de Popea, en el que vemos a Claudette Colbert haciendo sus diarias abluciones con miles de litros de leche perfumada con fragantes pétalos de rosas; la palaciega morada del perfecto Marco Soberbio; la fenomenal sala de banquetes en el palacio de Dacio y el salón del trono de Nerón, sus muros decorados con ricos mármoles y piedras preciosas.

Cecil B. de Mille pasó cerca de un año en los preparativos de esta producción, que trabajan en importantes roles más de veinte destacados artistas. Al frente del reparto figuran Frederic March, en el papel de Marco Soberbio; Elissa Landi interpreta el rol de Mercia, la doncella cristiana; Claudette Colbert tiene a su cargo la parte de Popea, y Charles Lughton, el aplaudido actor inglés, es el formidable Nerón de "El signo de la cruz".

Parque Recreativo

A las 6 y cuarto y a las 10 en punto. Estreno de la famosa producción nacional, hablada y cantada en español, impresionada en los estudios "Orphea Film" de Barcelona, titulada

"CARCELERAS"

Por Raquel Rodrigo, José Luis Lloret, Pedro S. Teror, Enrique La Casa, Modesto Rivas, Antonio Gil (Varillas) y Pilar Soler.

Según la obra d Ricardo R. Flores. Música del maestro Peydró.

Una película hecha en España, por arstistas españoles y para los españoles.

A las 8 y cuarto. Precios populares. Estreno de la sugestiva y bellísima producción del Año Metro, titulada

"SALVADA"

Por Joan Grawford, Clark Gable y Neil Hamilton.

TEATRO GUIMERA.—A las 9 y media. Séptima de abono, el acontecimiento de la temporada. Estreno del colosal drama histórico religioso, obra cumbre de Eduardo Marquina, titulada

"TERESA DE JESUS"

Maravillosa e insuperable creación de Josefina Díaz de Artigas.

Desde la 1 de la tarde pueden tomarlas entradas en la taquilla del teatro. Teléfono 8-1-5, antes Teléfono 341.

CINE LA PAZ.—A las 8, por última vez, Richard Barthelmess y Mary Astor en

SIN PATRIA

A las 10, estreno. El gran actor Ramón Novarro en su magnífica creación del Año Metro

"AL DESPERTAR"

Royal Victoria

Hoy, a las 6'30 y a las 10, estreno de una superproducción Ufilms, Ulargui Film, selecciones en exclusiva titulada

LUCES DEL BOSFORO

Por Gustav Froelich y Jarmila Novotna.

Turquía: El Bósforo: Altos minaretes que cantan la dicha de un edén celestial. El amor por un mismo hombre que revoletea en los corazones de una madre y una hija.

Mañana sábado a las 8 y cuarto, sección especial con la producción Fox titulada

UNA AVENTURA DE SHERLOCK HOLMES

Por Clive Brook y Mirian Jordan.

Cine Numancia

A las 6'30 y a las 10, estreno de la superproducción Paramount dialogada en inglés y en español, con la notable artista Lupe Velez, Melviu, Douglas y Leo Carrills,

EL ALA ROTA

Un film de grandes valores cinematográficos que ha merecido los mayores elogios donde quiera que se ha proyectado.

A las 8'15, magnífico programa Paramount en español, con la insuperable bailarina Rosita Moreno y el gran actor Ramón Pereda

DIOS DEL MAR

Bonita música, bailes, alegría.

Próximo estreno "AMAME ESTA NOCHE", formidable éxito de Chevelier

CINE AVENIDA

Hoy a las 4 y a las 7 y media, por última vez la producción en español,

LA FIESTA DEL DIABL

Por Carmen Larrabeiti y Tony d'Algy.

A las 9 y media, gran estreno de laproducción dramática hablada en español, titulada

EL TIGRE DEL MAR NEGRO

Por George Bancroft y Marian Hopkins

Y un Noticiero Paramount.

Cine San Sebastián

A las 6, la superproducción Paramount

PETIT CAFE

Por Maurice Chevalier.

A las 8, repris de la colosal producción

EL MONSTRUO DE LA CIUDAD

A las 10, estreno de la gran producción

TITANES DEL CIELO

Maravilloso film Metro Goldwyn Mayer, donde se aprecia el arrojo y valentía de los héroes del aire

Por Wallace Beery, Clark Gable, Conrad Nagel y Dorothy Jordan.

Máquinas de escribir

Las mejores marcas del mundo.

Máquinas SMITH PREMIER, REMINGTON, UNDERWOOD, ROYAL, L. C. SMITH, a precios muy reducidos. Plenamente garantizadas.

Máquinas de calcular MARCHANT, DALTON, MONARCH, etc., a precios de fábrica.

Ventas al contado y a plazos
FELIPE MENDEZ MARTIN

Fermín Galán, número 15, principal. Máquinas portátiles nuevas de fábrica,
TELEFONO, 1109 DESDE 375 PESETAS

Información de la Isla

GUIMAR

La Purísima

Para celebrar hoy en esta Villa el día de la Purísima Concepción, se han organizado distintos números de fiesta que de seguro resultarán muy lucidos.

A las 10 de la mañana tendrá lugar en la iglesia parroquial, que estará adornada con sus mejores galas, una solemne función religiosa, cantada por un selecto coro de jóvenes de esta localidad, predicando en la misma un notable orador sagrado.

A continuación saldrá en procesión la Purísima que recorrerá varias calles acompañada de las cofradías y Banda de música.

Fútbol

Por la tarde, a las 3, se verificará un interesante encuentro de fútbol, en el campo de deportes de este pueblo, entre un buen equipo de esa capital y una selección de varios equipos de esta localidad.

Teatro Cine

La empresa de este salón también ha preparado para hoy un buen programa de cine sonoro, exhibiendo por la tarde y noche la magnífica película "Héroes de tachuela".

También anuncia para mañana, sábado, y pasado, domingo, el estreno de "Los prófugos".

Baile

El baile de disfraz, primero de la temporada, que la sociedad "Casino de Güimar" celebrará en sus salones esta noche, en honor de sus socios y familiares, promete resultar muy animado, sorteándose entre los concurrentes valiosos regalos.

Esta fiesta empezará a las diez de la noche y será amenizada por una nutrida orquesta de esa capital.

LOS SILOS

De sociedad

Se halla enferma de algún cuidado la señora doña Agustina Armas Febles, cuya mejoría deseamos.

—En la próxima semana contraerá matrimonio la señorita Mercedes Pérez Gutiérrez, con el joven don Federico Armas y Armas.

—Ha hecho viaje a la Península y Extranjero, el propietario de esta Villa, don Isidoro Pérez Armas.

Presupuesto

El Ayuntamiento de esta Villa ha aprobado el presupuesto para el año de 1934, hallándose expuesto al público en la secretaría del mismo, con el fin de oir reclamaciones.

Subasta

Por la Jefatura de Montes ha sido concedida a este Ayuntamiento una subasta de 1.500 hectáreas de leñas, en el monte "Aguas y Pasos", por el tipo de 15.000 pesetas.

REALEJO ALTO

Profesoras de corte

Han obtenido el título de profesoras de corte, "Sistema Martí", con la calificación de sobresaliente, la señora doña Josefa Hernández Borges y la señorita María Ana Acevedo Bishopp, preparadas en la Academia que dirige la profesora doña Teresa Altava de Cuadrillero. A todas enviamos nuestra felicitación.

Enfermos

Se hallan enfermos de cuidado, en este pueblo, la señorita Felipa Bethencourt Francés, doña Guillermina Hernández Martín y don Francisco Hernández Izquierdo.

Deseámosles rápida mejoría.

De maestros

Han aprobado con buena puntuación la segunda parte de los cursillos de selección del Magisterio, las señoritas de esta localidad María del Carmen y Rita Bethencourt Francés.

—Después de haber disfrutado de licencia de 80 días, se ha reintegrado a la escuela de niñas de Palo Blanco, la maestra nacional doña Candelaria Cáceres Dorta.

TACORONTE

Carta de un ex alcalde

Señor director de LA PRENSA.

Muy señor mío y amigo: Le agradecería tuviese la bondad de dar cabida en el periódico de su digna dirección a la adjunta carta, que para contestar a unas insinuaciones mortificantes que por don Juan Ramos Hernández, alcalde de Tacoronte, se publicaron en su mismo periódico, juzgo de mi inexcusable interés dar a la publicidad.

Anticipándole las gracias, sabe puede disponer de su atento amigo y seguro servidor, q. e. s. m., **Lázaro Alvarez Pérez.**

×

Señor don Juan Ramos Hernández, alcalde de Tacoronte.

Muy señor mío: En el periódico LA PRENSA, correspondiente al día 24 del pasado mes de noviembre, al contestar usted a una queja que el vecino de esta ciudad, don Romualdo Rodríguez Alvarez, hizo pública por medio del periódico "Hoy", y que se refería a los abusos inmoderados que con las aguas destinadas al abasto del vecindario se venían cometiendo, extravasando usted los límites del hecho que el expresado vecino concretamente le denunciaba en su carta, y con una ligereza imperdonable, que no sé si explicarme como artificiosa maniobra para eludir la contestación a que usted legítimamente venía constreñido, o quizás debido al placer malsano que siempre en los espíritus ínfimos produce el menosprecio de la honra ajena al concebirla víctima de la acción virulenta y corrosiva de cualquier especie calumniosa. es lo cierto, que con alguno de los conceptos vertidos en su carta, se deja en entredicho mi crédito personal, al hacerse por usted insinuaciones malévolas sobre el destino que hayan tenido los fondos que se arbitraron mediante cuestación pública por el Ayuntamiento de esta ciudad, en el año 1926, con el fin de atender al problema del abastecimiento de aguas de este vecindario.

Y como quiera que quien desempeñaba la Alcaldía de Tacoronte en dicha fecha, era el que suscribe, yo he de decir a usted, que consciente de la responsabilidad de mi cargo, en toda la plenitud de mi debar, y considerando la gravedad del conflicto que al Municipio se le podía presentar con motivo de la evidente escasez de agua para las necesidades del vecindario, la Corporación municipal intentó conjurarlo, tomando los acuerdos—que obran en actas—que a su juicio permitían poder abordar el problema en toda su mayor amplitud.

Paralelamente a estos acuerdos del Municipio, surgió en el vecindario igual preocupación, provocándose una asamblea popular donde se adoptó el criterio de cooperar con el Ayuntamiento a la resolución de dicho problema, designándose una comisión para que recabase recursos del pueblo, y de la cual se nombró depositario al señor cura párroco de aquella fecha, don José Ricarte.

Con los recursos que se obtuvieron y con los que el presupuesto municipal consentía disponer para esos fines, previo el dictamen técnico correspondiente y bajo esa dirección, se acometió el problema en la forma en que en dicha fecha había posibilidad de hacerlo, es decir, intensificando y promoviendo trabajos de perforación para el alumbramiento de aguas, en los parajes de esta ciudad donde existía alguna probabilidad de encontrarla, que no son otros que los lugares del monte público donde tienen su origen los actuales nacientes.

Se realizaron, pues, señor Ramos, las obras para que esos recursos fueron solicitados, y en ellas no sólo se empleó todo lo recaudado, sino que algunos gastos tuvieron que ser sufragados con fondos a los que no alcanzó el importe de la suscripción.

Con los antecedentes que obran en la Corporación podrá usted justificar cuantos extremos expongo en mi carta, y en lo que se refiere a la administración de los tan repetidos fondos e inversión de los mismos, con los documentos que obran en mi poder, cuyo examen está a su disposición o de cualquier otra persona que le interese, y que por el señor cura párroco expresado me fueron entregados al ausentarse, podrá usted adquirir la convicción de que tales obras fueron realizadas, a la par que podrá disipar de su espíritu cuantas dudas abrigue sobre la inversión de ese dinero.

Esperando que con las presentes líneas quede aclarada definitivamente la cuestión que usted ha provocado, queda a su disposición su seguro servidor, **Lázaro Alvarez Pérez.**

Confederación Regional del Trabajo

De un conflicto tabaquero

En la asamblea de tabaqueros celebrada el día 5 del actual se nombró una comisión que, asesorada por un delegado de la Federación Obrera, debía entrevistarse con el señor Espinosa, a fin de gestionar la readmisión del compañero José Hernández, injustamente despedido por dicho fabricante.

Acordó también la asamblea declarar la huelga en dicha fábrica caso de que no fueran atendidas nuestras justas reclamaciones.

Cumpliendo este acuerdo, una comisión integrada por el presidente del Sindicato de Tabaqueros, un afiliado de dicha organización y el secretario de la Federación, se personaron en la fábrica para hacer las gestiones referidas.

Una vez allí, se expusieron razonamientos para demostrar al señor Espinosa la injusticia cometida, haciéndole saber que, de no repararla, él sería responsable si su personal, en un gesto solidario con el despedido, abandona el trabajo.

En la mañana de hoy fueron llamados a la Comisaría de Vigilancia los compañeros Manuel Pérez, secretario de la Regional de Canarias, y Eduardo Sanjuán, presidente del Sindicato de Tabaqueros, a quienes se les dijo que existía una denuncia del señor Espinosa, declarando que ambos habían acudido a su fábrica para amenazarle.

Esto es completamente falso. En primer lugar hemos de declarar que el secretario de la Regional no acudió a la fábrica mencionada, por no haber sido designado para dicha comisión, y porque tampoco es competencia de la Regional el intervenir en los asuntos locales.

En segundo lugar, que la comisión se limitó apenas a exponer razones que creía justas, para protestar del despido, sin llegar en ningún momento a dirigir amenazas a nadie, como gratuitamente afirma el señor Espinosa.

Como se trata de un acto de manifiesta mala fe con el sólo deseo de provocar persecuciones contra determinados militantes y contra la organización, lanzamos nuestra enérgica protesta contra estos procedimientos. La verdad ante todo.

Nosotros, cumpliendo acuerdos de la organización, defendemos los derechos de nuestros compañeros, y esto nadie en absoluto lo podrá impedir.

Santa Cruz de Tenerife, 7 de diciembre de 1933.—Por el Sindicato de Tabaqueros, Eduardo Sanjuán.—Por la Regional de Canarias, Manuel Pérez.

Teresa de Jesús

LE DEJARA GRATOS RECUERDOS

Sexto aniversario de la señora

Doña Consuelo Coradini

VIUDA DE NIXON

Sus hijos, nietos y demás familia:

Suplican a sus amistades y personas piadosas se sirvan asistir a la misa que por el eterno descanso de su alma tendrá lugar a las 9 de la mañana de hoy, en la iglesia de la Concepción, de esta capital; favor que agradecerán profundamente.

Santa Cruz de Tenerife, 8 de diciembre de 1933.

EL SEÑOR

D. Francisco Pinto de la Rosa

Doctor en Ciencias-Astrónomo del Observatorio de Madrid.

Falleció en Madrid el día 2 de diciembre de 1933.

D. E. P.

Su viuda, doña Julia Sansón (ausente), su padre, don Pedro María Pinto, sus hermanos, don José (ausente), don Pedro y doña María de los Dolores, su madre política, (ausente), hermanos políticos, primos, sobrinos y demás parientes;

Suplican a sus amistades una oración por el alma del finado y asistan a la misa que por su eterno descanso se celebrará el sábado, día 9 del corriente, a las 8 y media, en la Santa Iglesia Catedral; favor que agradecerán profundamente.

La Laguna, 8 de diciembre de 1933.

EL SEÑOR

D. Daniel Morales Clavijo

Ha fallecido, a los 63 años

Su viuda, doña Catalina Fernández Lynch, sus hijos, doña Lucía, doña Emma, don Daniel y don Eugenio, hermanos, doña Ernestina, don Manuel, don Urmisenda y don Alfonso, sobrinos y demás parientes;

Ruegan a sus amistades y personas piadosas encomienden su alma a Dios y asistan a la conducción del cadáver que tendrá lugar hoy, a las 12, desde la casa mortuoria Rambla XI de Febrero 80 duplicado, al Cementerio de Santa Lastenia, favor que agradecerán profundamente.

Santa Cruz de Tenerife, 8 de diciembre de 1933.

EL SEÑOR

D. Marciano Pavón Tierno

Falleció el 1 de diciembre, después de recibir los ultimos Sacramentos

Sus hijos, doña Valeriana, don Ramón, don Benigno (ausentes) y doña Amparo, hijos políticos, doña Amparo (ausente) y don Manuel Olivera Matera, nietos, hermanos y demás parientes;

Suplican a sus amistades y personas piadosas encomienden su alma a Dios, y asistan a las misas que por el eterno descanso de su alma, se celebrarán el sábado, día 9, a las 8 y media, en la Iglesia de la Concepción de Santa Cruz de Tenerife, y el lunes 11, a las 8 en el altar del Carmen en la de San Agustín de La Laguna, favor que que agradecerán profundamente

Santa Cruz de Tenerife, 8 de diciembre de 1933.

Antirreumáticos RENEDO

FRAXINOL y ULMARENA

Tratamiento completo para la curación rápida, radical y permanente del REUMATISMO en todas sus manifestaciones.

PRECIO DEL TRATAMIENTO COMPLETO: PESETAS 10

Solicítelo si no lo encuentra en su localidad, a la Farmacia y Laboratorio de autor Lic. ANTONIO RENEDO, Obispo Rey Redondo, 28. La Laguna (Tenerife)

PIDA USTED FOLLETO COMPLETAMENTE GRATUITO

Círculo de Amistad XII de Enero

CASINO DE

Santa Cruz de Tenerife

En la noche del domingo próximo 10 de los corrientes y hora de las DIEZ, se celebrará en los salones de este Casino un

GRAN BAILE DE DISFRAZ

primero de la temporada

Lo que se comunica a los señores socios por si desean honrar dicha fiesta con su asistencia, en unión de sus familias.

Santa Cruz de Tenerife, 6 de diciembre de 1933.

V.º B.º
El Presidente,
A. Morales.

El Secretario,
A. Martínez.

NOTAS: Esta fiesta será amenizada por la Orquestina IRIS.
Se recuerda la no asistencia de niños de ambos sexos.

LA FAMOSA FABRICA DE TABACOS «LA CORONA» DE LA HABANA, OFRECE A LOS FUMADORES DE TENERIFE ESTA NUEVA MARCA DE CIGARRILLOS OVALADOS Y REDONDOS

Ministerio de Cultura 2010

Informaciones de la vida local

Ayuntamiento

Agua para un barrio

El ingeniero municipal, señor Armenta, ha hecho entrega al alcalde del proyecto de abastecimiento de agua del barrio de la Salud, cuyo presupuuesto asciende a la cantidad de 76.559'15 pesetas.

Para llevar a cabo el proyecto propone dicho ingeniero el empalme de una tubería de 200 milímetros, desde la Cuesta de Piedra, construyéndose luego un depósito para almacenar las aguas que han de surtir el mencionado barrio.

Visita de inspección

Se ha ordenado al jefe de Higiene Urbana gire una visita de inspección a la casa número 13 de la calle de Cairasco.

Agua a presión

La Alcaldía ha ordenado que en el plazo de 15 días se proceda a dotar de agua a presión a varias casas de la calle de San Martín, que carecen de dicho servicio.

En el Parque

Don Pedro Fumero de la Rosa solicita autorización para instalar mesas y sillas en el Parque municipal en la parte de la entrada por la calle de 15 de Julio.

Taxis

Francisco Peraza Pérez y Juan Plasencia solicitan dedicar al servicio público de taxis dos autos de su propiedad.

Gobierno civil

Bases firmadas

La Patronal de Consignatarios y la representación obrera de Carga y Descarga del puerto, han firmado las nuevas bases de trabajo que han de regir durante el año de 1934.

Alumbramietos de aguas

La Dirección general de Obras Hidráulicas ha ordenado se complete la información pública en relación con la solicitud de la Comunidad "Chirijer" que proyecta practicar labores de alumbramiento de aguas por medio de galería en terrenos del monte público de Candelaria y sitio conocido por "El Madroñero", del barranco de La Laja, en el término municipal de Candelaria, a una altura sobre el nivel del mar de 925 metros.

Visados

La Dirección general de Sanidad, contestando consulta formulada por la Presidencia de la Mancomunidad, comunica que en virtud de lo dispuesto en el artículo tercero del decreto de 3 de septiembre próximo pasado, quedan suprimidos por innecesarios los visados de los certificados médicos para ingreso en el Asilo provincial de dementes, previstos en el decreto sobre asistencia de enfermos mentales de 3 de junio de 1931.

Registros mineros

Por decreto del gobernador civil se ha dispuesto la cancelación de los registros mineros que a continuación se expresan:

"Los Sauces", del término municipal de Granadilla, interesado por la Sociedad de Aguas del Río de Abades.

"Ampliación a Igonce", del término municipal de Candelaria, interesado por don Manuel Díaz Jiménez.

"El Tesoro", radicante en el término municipal de La Laguna, interesado por don Juan González de la Rosa.

"La Lagunera", de los términos municipales de La Laguna y Tegueste, interesado por don Rafael Díaz de la Barreda.

"Charco del Pino", del término municipal de Granadilla, interesado por la Comunidad "El Porvenir".

Instrucción Pública

Creación de escuelas

Según la relación que publica la Gaceta, creando definitivamente 1.014 escuelas nacionales, de éstas corresponden a la provincia de Tenerife las siguientes:

Arico, una unitaria de niños.

La Sabinita, una unitaria de niños.

Cisnera, otra unitaria de niños.

Arico Viejo, una unitaria de niños.

Cabezadas, del Ayuntamiento de Barlovento, una unitaria de niños.

Cuesta, del mismo Ayuntamiento, unitaria de niños.

Barrio de Callejo Odáiz, del Ayuntamiento de Hermigua (Gomera), una unitaria de niños y otra unitaria de niñas.

Santa Catalina, del mismo Ayuntamiento, una unitaria de niñas y otra de niños.

Estanquillo, del mismo, una unitaria de niños y otra de niñas.

Acedillo, una mixta, a cargo de maestro.

Cedo, una mixta, a cargo de maestro.

Coronela, del Ayuntamiento de Icod, una mixta, a cargo de maestra.

Canteras, del Ayuntamieto de Los Silos, una mixta, a cargo de maestra.

Caserío del capitán García Hernández, del Ayuntamento del Realejo Alto, una mixta, a cargo de maestra.

Isora, del Ayuntamiento de Valverde, una mixta, a cargo de maestra.

Modificación de un decreto

La Gaceta publica un decreto modificando el artículo 34 del decreto de diciembre de 1932, en el sentido de que los Tribunales que se formen para las oposiciones o en los concursos a las Inspecciones de Primera Enseñanza estén integrados por un consejero, un profesor o profesora de Pedagogía de las Escuelas Normales, dos inspectores y un maestro o una maestra.

Los maestros cursillistas

Publica también la Gaceta la lista general de la clasificación definitiva de los maestros cursillistas aprobados en el tercer ejercicio.

REGISTRO CIVIL

Nacimientos

Laura Herrera Marichal.

Soledad García Cabrera.

Defunciones

Fermín Reymón Martín, de esta capital, 53 años, casado.—Sarcoma del cuello.—Saludo, 14.

Consuelo Martín Duque, de esta capital, 42 años, casada.—Bronconeumonía.—San Martín, 42.

VIDA MILITAR

Exámenes

Por la Superioridad se ha dispuesto que el Tribunal examinador para el ascenso de las clases de tropa de la Guardia civil se constituya, por lo que respecta a las Comandancias de la Benemérita en las provincias de Santa Cruz de Tenerife y Las Palmas, en las poblaciones que sean cabeza de las Comandancias.

El Tribunal en cada Comandancia de estas dos provincias insulares lo formarán el comandante jefe de la misma, como presidente y el capitán de la Compañía como vocal, actuando de secretario el jefe de la línea de la capital, todos con voz y voto.

Alféreces

También dispone el Ministerio que los alféreces de Carabineros que obtengan el empleo superior inmediato de teniente continúen prestando su servicio en la misma Comandancia o Sección que tenga adjudicada al ascender.

Un bonito calendario 1934

¡El de NESTLE, naturalmente!

Pídase a don Pedro Duque, a quien le será un placer el cederle uno contra entrega de diez etiquetas de LA PASTORA, la marca de leche famosa entre todas, o cinco etiquetas de harina lacteada NESTLE, el alimento infantil ideal.

¡Dése prisa si quiere obtener uno!

LOS NUEVOS HOGARES

La señorita Carmen Machado Bayón y el joven don Félix Dorado de la Cruz, que han contraído matrimonio en esta capital. (Foto Padilla.)

DE SOCIEDAD

Viajeros

Ha llegado de Madrid, con el fin de fijar su residencia en esta capital, la señora doña Carolina Pizarroso, viuda de Hardisson.

—En unión de su señora esposa ha regresado de su viaje por Europa, el abogado del Estado, don Ernesto Díaz-Llanos.

—Hoy llegará de Santa Cruz de la Palma el diputado a Cortes, don Alonso Pérez Díaz.

—Ha regresado de Barcelona el joven don Antonio Sans Milá.

—Ha llegado de Madrid, acompañado de su señora esposa, el joven licenciado en Farmacia, don Julio Hardisosn Pizarroso.

—Ha regresado de Las Palmas don Antonio Lecuona Hardisson.

—Hoy hará viaje a Madrid don José M. Benítez Toledo, director de nuestro colega "Hoy".

—Ayer llegaron de Las Palmas don Luis Suárez, don Luis Jiménez don Antonio Jiménez, don Francisco Pérez, don Feliciano García y familia don Antonio Bonny y don L. Shoring

—Ha llegado de la Península el joven diplomático, don Juan Schwartz y Díaz-Flores.

—Para Las Palmas ha hecho viaje el catedrático de la Universidad de La Laguna, don José Escobedo.

—Anoche hicieron viaje a Las Palmas don Rafael Cruz, don José Cañadas, don Gabriel Artiach, don Pedro Medina, Mr. Carl Kachler, don Luis Viera, don Pedro González, don José Santana, doña Leonor Zinzel don Nicolás Alayón, don José Fernández, don Alberto García y doña Asención Céspedes.

Bodas

En la Capilla del Cristo de La Laguna, se verificó anteanoche el enlace de la bella señorita María de las Nieves Ribot y García, con el joven Licenciado en Farmacia, don Humberto Lecuona y Mac-Kay.

Bendijo la unión el cura párraco de Tejina, don Antonio Rodríguez Bello, apadrinando a los contrayentes, la señora doña Carmen Mac-Kay, viuda de Lecuona, madre del novio, y el secretario del Gobierno civil, don Antonio Ribot Pou, padre de la novia.

Firmaron el acta matrimonial, por parte del novio, don Ricardo Hodgson, don Elicio Lecuona, don Guillermo Mac-Kay y don Manuel Santos, y por parte de la novia, don Fernando De Masy, don José Lecuona, don Fernando Torres y don Eduardo Ribot García.

La novia lucía un elegante traje de terciopelo chiffon; cuya cola recogían los niños Antonio, Matilde y Alicia Ribot.

Entre los invitados figuraban los señores Hamilton de Estarriol Yanes de Masy, Lecuona de Hodgson, Prat de Lecuona, Hernández Lebrun de Hamilton, Monteverde de Poggio, Díaz, viuda de Lecuona, Mac-Kay de Santos, Horn, viuda de Beautell, Quesada de Olivera, y las señoritas Pilar Lecuona Prat, René De Masy, Pilar Lecuona Castro, Carmen María Rosa y Elena Lecuona Mac-Kay, Olga y María Velasco Estarriol, Mercedes Quesada, Dorothy Hamilton, María Isabel Estarriol, Mercedes Beautell Horn, Juana Hodgson Lecuona, Concepción Carilla, Consuelo, Carmen, Juana y Mercedes Ribot.

La nueva pareja ha marchado a la Punta del Hidalgo, donde pasará la luna de miel.

Deseámosles muchas felicidades en su nuevo estado.

Necrología

En su residencia de esta capital dejó de existir en la mañana de ayer nuestro antiguo y buen amigo, don Daniel Morales Clavijo, persona que en toda la isla gozaba de general estimación.

El señor Morales Clavijo se consagró en vida a la actividades agrícolas, contribuyendo con su esfuerzo al desarrollo de la agricultura en la zona de Icod, donde su muerte ha causado general sentimiento.

El finado desempeñó el cargo de consejero del Cabildo Insular de Tenerife, donde llevó a cabo una plausible labor en beneficio de los intereses generales de la isla.

Persona de dotes de caballerosidad y de trato afable y servicial, gozaba de la mayor estimación entre sus muchas amistades.

Hoy, a las diez de la mañana, se verificará su sepelio en esta capital.

Reciban su viuda, hijos, su hermano don Manuel, estimado amigo nuestro, así como sus demás familiares, nuestro sentido pésame.

—Ayer falleció en esta capital nuestro apreciable convecino don Fermín Reymón Martín, que por sus excelentes cualidades personales gozaba entre nosotros de la mayor estimación.

A su sepelio, verificado ayer tarde, asistió numerosa concurrencia, constituyendo el acto una sentida manifestación de duelo.

Reciban sus familiares, y en particular sus hermanos don Pedro y don José, nuestro sentido pésame.

—También ha dejado de existir en esta ciudad la señora doña Felipa Marrero Expósito, que por sus bellas prendas de carácter y dotes de virtud era muy querida en el seno de sus amistades.

Hoy, a las diez de la mañana, se verificará su sepelio.

Reciban sus familiares le expresión de nuestra sincera condolencia.

SUCESOS

Robo en la caseta de Catalanes

Anteanoche se cometió un robo en la caseta que posee el Municipio en Catalanes.

Desaparecieron una cama y diversos utensilios que allí se guardaban para las mediciones de agua.

Para esclarecer el hecho ha salido para Catalanes uno de los agentes de la Guardia municipal.

Joven que sufre graves quemadura

El joven Antonio Padrón Quintero, de 17 años de edad, domiciliado en la calle de Porlier, 81, fué asistido en la Casa de Socoro de quemaduras de segundo grado en toda la cara anterior del tórax, cuello y ambas manos, de pronóstico menos grave.

Después de asistido pasó a su domicilio.

Se cae desde la azotea

Ayer se cayó desde la azotea de su casa al patio, el niño Agustín Cabrera Márquez, de 8 años de edad, con domicilio en la calle de San Martín número 54.

Conducido a la Casa de Socorro se le apreció una herida contusa en la región mentoniana, contusión en el labio inferior y pérdida de un incisivo, de pronóstico leve salvo complicaciones.

Vida judicial

Juicios para mañana

Mañana se celebrará la vista de la causa seguida en el Juzgado de esta capital, por el delito de estafa, contra Antonio Font Sabina, quien hallándose trabajando en el vapor "Colorado" sufrió una lesión leve, la que debió curar en 15 días, pero el procesado impidió curarse a fin de seguir cobrando una indemnización, defraudando a la Casa Cory en 540 pesetas.

El Ministerio Fiscal pide se condene al procesado a la pena de 4 meses y un día de arresto mayor, accesorias y costas, debiendo indemnizar a la Casa Cory en 540 pesetas.

La defensa del procesado estará a cargo del abogado, señor Mascareño.

También se verificará mañana, ante el mismo Tribunal, la vista de la causa que por el delito de robo se siguió en el Juzgado de Tenerife, contra Alejandro Melián González, Antonio Padrón Rodríguez y Andrés González Expósito, quienes penetraron en unos depósitos que posee don José Arteaga en esta capital, apoderándose de dinero en metálico.

Intervendrán como defensores los letrados señores López de Vergara, Sánchez Pinto y León.

Sentencia absolutoria

El Tribunal de Derecho ha dictado sentencia en la causa tramitada en el Juzgado de La Laguna, por el delito de alzamiento de bienes, contra Asención Díaz González.

En su fallo el Tribunal no aprecia comprobada la existencia del delito de que se acusa a la procesada, absolviéndola de los de alzamiento de bienes, falsedad en documento público y otorgamiento de contrato en perjuicio de tercero.

El fallo se ha dictado de acuerdo con la tésis sustentada en el acto del juicio por el letrado defensor, don Ramón González de Mesa.

Vista de un recurso contencioso

Ayer se celebró ante el Tribunal Provincial de lo Contencioso administrativo, la vista del recurso interpuesto por don Domingo González, contra acuerdo del Ayuntamiento de la Orotava que nombró médico tocólogo municipal a don Feliciano Jerez Veguero.

En nombre del recurrente informó el abogado, señor Orozco, quien pidió la nulidad del acuerdo recurrido.

En nombre de la Administración intervino el fiscal de la jurisdicción contenciosa administrativa, abogado del Estado, señor Cerviá, el que interesó la confirmación del referido acuerdo, a lo que se adhirió el coadyugante letrado, señor Ramírez Vizcaya.

Club Náutico de Tenerife

En la tarde del próximo domingo, 10 del corriente, y hora de las cinco, se celebrará en este Club un TE.

Lo que se comunica a los señores socios por si desean honrar dicha fiesta con su asistencia, en compañía de sus familiares.

Santa Cruz de Tenerife, 7 de diciembre de 1933.—El secretario, C. L. García Sanjuán.

NOTA.—Se recuerda la no asistencia de niños de ambos sexos.

Parque Recreativo

HOY, VIERNES, 8.—A LAS 6'15 Y A LAS 10 EN PUNTO.—SENSACIONAL ESTRENO de la famosa producción nacional, TOTALMENTE HABLADA Y CANTADA EN ESPAÑOL, titulada

"Carceleras"

Por RAQUEL RODRIGO, JOSE LUIS LLORET, PEDRO S. TEROL, ENRIQUE LACASA, MODESTO RIVAS, ANTONIO GIL (VARILLAS) y PILAR SOLER.

Según la obra de Ricardo R. Flores, música del maestro Peydro.—Impresionada en los estudios "ORPHEA FILM", de Barcelona.—**UNA PELICULA HECHA EN ESPAÑA POR ARTISTAS ESPAÑOLES Y PARA LOS QUE SABEN SENTIR EL VERDADERO TEMPERAMENTO ESPAÑOL. EXITO GRANDIOSO.**

Para encargos de localidades: TELEFONO 3-4-1.

Fortalezca esos nervios debilitados

El cansancio y la irritabilidad son síntomas característicos de debilidad nerviosa. Lo mismo ocurre con el desmadejamiento, el insomnio y los dolores frecuentes de cabeza. Vuelva a disfrutar de una salud radiante eliminando la causa misma de sus quejas,—su debilidad nerviosa—con Sanatogen.

Sanatogen suministrará a sus nervios, de una forma natural y facilmente asimilable, el fósforo que crea la energía nerviosa. Terminará usted con ese estado de agotamiento y volverá a disfrutar de una salud y vitalidad espléndidas. Se sentirá mucho mejor. Su apariencia será otra.

"Cuando ya estaba descorazonada, compré un bote de Sanatogen y ya puede figurarse mi sorpresa al ver que, antes de terminarlo, mi alegría y vivacidad renacieron. Ahora me siento de nuevo dichosa. Sanatogen fué el origen de un gran cambio en toda mi vida." escribe la **Señora O.H.**

SANATOGEN

De venta en todas las farmacias.

Güimar, Tenerife

PENSION STRITTER (antes Sanatorio) DEUTSCHES HAUS, AUSSERHALB, DES ORTES, IN GROSSEM, SCHATTIGEN GARTEN GELEGEN. GROSSE VERANDA MIT AUSSICHT AUF ORT UND MEER. MAESSIGE PREISE.

Juguetes

a precios de liquidación

EN EL

Bazar ABAD

FERMIN GALAN, 36
(Frente a Teléfonos)

La mejor manera de dar blancura a la ropa

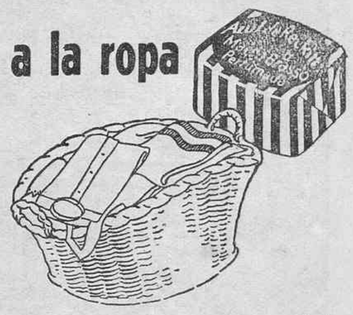

El lavado constante del ropaje blanco suele ponerlo amarillento, pero empleando el Azul de Reckitt marca Brasso, el Azul Ultramarino puro e inofensivo, muy pronto se le devuelve la blancura reluciente de antes.

AZUL de Reckitt

marca **BRASSO**

Reckitt & Sons, Ltd., Hull y Londres, Inglaterra

AGENTES: J. W. GOLDING
APARTADO 2, SANTA CRUZ DE TENERIFE, ISLAS CANARIAS.

Teresa de Jesús

HOY, EN EL GUIMERA

Teresa de Jesús

OBRA CUMBRE DE MARQUINA

Ministerio de Cultura 2010

NOTAS DEL PUERTO

El tiempo

El Observatorio Meteorológico de Marina de San Fernando comunica a esta Comandancia de Marina el siguiente parte:

"Bajas presiones en el mar del Norte e islas Británicas, 1015; altas en Islandia, 1025. Probable buen tiempo en el litoral de la península ibérica. Probable chubascos tormentosos sobre Portugal. Tiempo de Levante en el Estrecho de Gibraltar. Marejada en el Mediterráneo Oriental y Golfo de León. Probable tendencia del tiempo a empeorar. Rutas aéreas del sur de España y Canarias, vientos fríos y flojos y cielo algo nuboso".

Vapores llegados ayer

"Leopoldville", belga, procedente de Amberes, con 118 pasajeros en tránsito. Consignado a Elder.

"Tenerife", alemán, procedente de Oporto, Lisboa, Huelva, Sevilla, Casablanca, Mazagán, Agadir y Las Palmas, con carga general. Consignado a Ahlers.

"Lanzarote", español, procedente de Las Palmas, con carga general y 26 pasajeros para este puerto. Consignado a M. Cruz.

"Stuart Star", inglés, procedente de Londres, con 12 pasajeros en tránsito. Consignado a Hamilton.

Veleros llegados ayer

"Fermina Concepción", pailebot español, de Arrecife, en lastre.

"María Bonmatí", balandro español, de Las Palmas, con carga general.

Vapores llegados ayer

"Strabón", francés, para Dunkerque.

"Leopoldville", belga, para Matadí y escalas.

Stuart Star, inglés, para Buenos Aires.

"Lanzarote", español, para Las Palmas.

"San Isidro", español, para Las Palmas.

Veleros despachados ayer

"María Bonmatí", balandro español, para Las Palmas.

"La Niña", balandro español, para la pesca.

"Fermina Concepción", pailebot español, para Arrecife.

Vapores atracados al muelle

En el día de ayer se hallaban atracados al dique muelle sur, los siguientes vapores:

"Lanzarote", español, efectuando operaciones de carga y descarga.

"Leopoldville", belga, aprovisionándose de combustible líquido.

"Tenerife", alemán,descargando mercancías.

"Stuart Star", inglés, aprovisionándose de combustible líquido.

"Strabón", francés, descargando cereales para el comercio de esta plaza.

[illegible] noruego, descargando mercancías.

En el antepuerto

Fondeados en el dique muelle sur se encontraban ayer, los siguientes vapores:

"Charlotte Cords", alemán, descargando carbón.

"San José", noruego, en espera de atraque para cargar frutos.

COMANDANCIA DE MARINA

Carnets de identidad

Se han recibido de la Subsecretaría de la Marina Civil los carnets de identidad expedidos por dicho departamento a favor de los oficiales de la Marina Mercante, residentes en Tenerife, don Luis Díaz Rodríguez y don Nicolás López de Vergara y Rodríguez.

Entrega de mando

El Ministerio de Marina, según orden inserta en el "Diario Oficial" de dicho Departamento, ha aprobado la entrega de mando del buque-escuela de guardias marinas de la Armada Nacional, "Juan Sebastián Elcano" que hace poco tiempo estuvo en el puerto de esta capital.

La entrega fué realizada por el capitán de fragata don Joaquín López Cortijo, que ha estado en varias ocasiones en Tenerife, al mando del citado buque-escuela, al jefe de igual empleo, don Salvador Moreno Fernández.

Reparación de buques

La señora viuda de Molowny ha presentado una instancia solicitando se le conceda autorización para varar en los varaderos de los señores Hamilton y Compañía, el pailebot de la matrícula de Tenerife nombrado "Era" y proceder a la reparación del mismo.

Embarque de dinamita

Por don Rafael Gaviño y del Bosque, en concepto de presidente de la sociedad de aguas denominada. "Santa Rosa", de la Villa de Temise, en Arrecife, se ha solicitado licencia del señor capitán de Puerto, para embarcar con destino a Lanzarote y consignada a dicha Sociedad una partida de dinamita, para las obras que ejecuta la misma.

Brodarsko Akcionarsko Drustvo «Oceania»

Línea Adriático-Norte Africa-Canarias

El vapor

SUD

Para Casablanca, Orán, Túnez, Malta, Trieste y Venecia.

El 14 de diciembre, admitiendo carga general y frutos.

Arnaldo Díaz Martínez.

Consignatario

Bethencourt Alfonso, 1.—Teléfono 74

¿ni las labores que se hacen con

DEKA?

Compañía Adriática de Seguros

(RIUNIONES ADRIATICA DI SICURTA)

Fundada en Trieste en 1838.

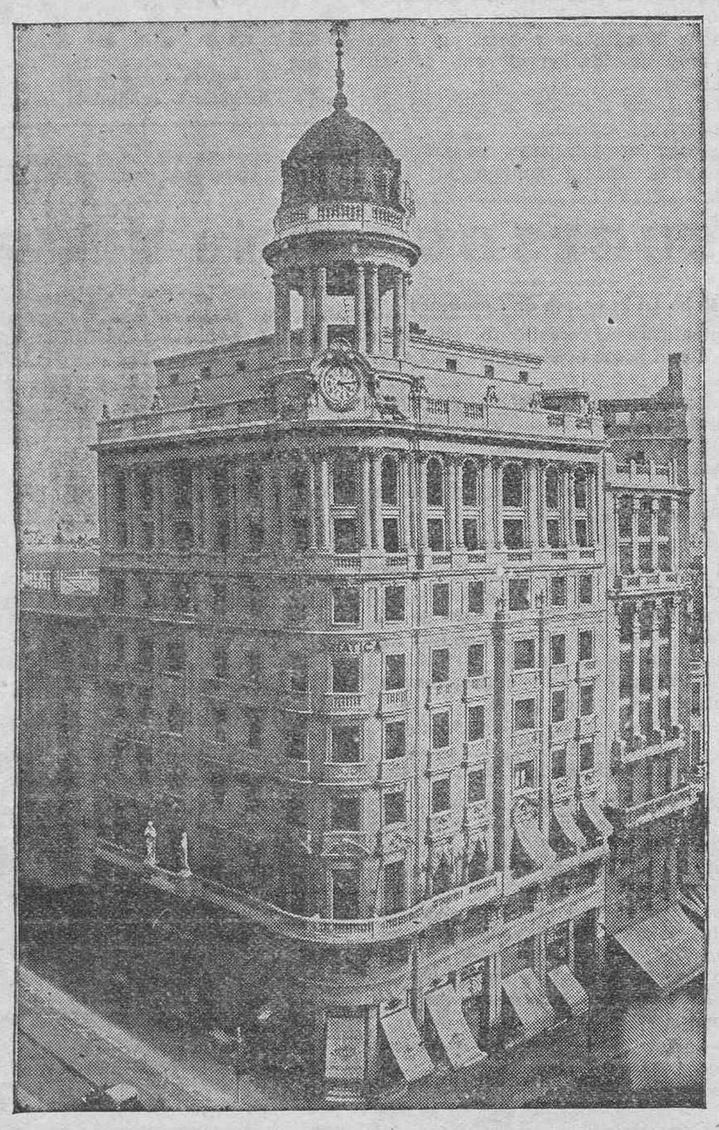

Aspecto general del edificio emplazado en la Gran Vía (Avenida de Pi y Margall, 17) y Plaza del Callao, en Madrid.

Inspector general para Canarias de los Ramos de Vida y Transportes:

AURELIO MATOS CALDERON

SANTA CRUZ DE TENERIFE.

GACETILLAS

En el Hotel Quisisana se celebrará hoy, a la una, el banquete que ofrece el Directorio del Partido Republicano Tinerfeño a los diputados señores Orozco, Pérez Díaz, Marichal y Alonso, que esta noche emprenderán viaje a la Península a bordo del vapor "Ciudad de Barcelona".

◆◆

ACADEMIA de corte y confección, sistema "Marti".—En esta acreditada Academia, dirigida por la profesora diplomada, Aurora Padrón, se enseña el único y científico sistema de corte y cultura artística de alta confección, con arreglo al programa y métodos del Instituto Internacional Marti, de Barcelona.

Preparación garantizada y eficaz para alumnas que deseen obtener el título de profesora. Callao de Lima, número 6 (moderno), esquina a Robayna.

◆◆

VAINICAS.—Los más finos y perfectos trabajos se hacen en el taller de la calle de Callao de Lima, 6 (moderno), esquina a Robayna, para cuyas confecciones se dispone de la maquinaria más moderna y perfeccionada. No confundirse, calle de Callao de Lima, 6 (moderno), esquina a Robayna.

◆◆

Mañana por la noche llegará procedente de los puertos del Norte de España el vapor correo de la Compañía Trasmediterránea "Romeu", que conduce numerosos pasajeros y correspondencia.

◆◆

SALON se alquila uno amplio en la calle de Viera y Clavijo, esquina a San Roque, propio para almacén, confitería, oficinas, etc., con instalación eléctrica, agua a presión y W. C. Informará el conserje de la Mancomunidad.

◆◆

SE VENDEN juegos de sala y comedor, una máquina de bordar y otros enseres. Razón, Duggi, 11, de 3 a 5.

◆◆

SE ALQUILA habitación con vista al mar en casa extranjera. Baño. Céntrico. Informarán en esta imprenta.

◆◆

PASTELES DEL PUERTO.—Se venden desde mañana, día de la Concepción, en adelante en la calle de Teobaldo Power, número 15.

◆◆

LOCAL PARA OFICINAS.—En la calle de la Marina número 21, se alquila un magnífico local, perfectamente acondicionado y con todo confort para oficinas. Darán razón en la Agencia de la Línea Pinillos, instalada en el mismo piso.

◆◆

Para la Península se despachará esta noche correspondencia por el vapor "Ciudad de Barcelona", que saldrá a las doce de la noche con destino a Cádiz.

◆◆

SE VENDEN varias fincas y trozos de terrenos en la jurisdicción de Candelaria, procedentes de la herencia de don Juan Rodríguez Bello. Para informes sobre los mismos, dirigirse al abogado don Juan Díaz Llanos, San Francisco, 43, de 9 a 1 de la mañana.

◆◆

CRIADA para dentro, de 16 a 17 años, hace falta en Benítez de Lugo, 12.

◆◆

SOMBREROS para señora, se ha recibido una nueva colección de elegantes modelos. Hermanas Medina, Dr. Comenge, 24. Teléfono 845.

◆◆

Ha fallecido en esta capital la señora doña Consuelo Martín Duque, a cuyos familiares enviamos nuestro pésame.

◆◆

CASAS Y FINCAS.—Vendemos a precio de ganga varias casas y fincas en esta capital, bien situadas y con buena renta. Informes en Agencia "La Actividad", Santa Rosa de Lima, número 1

◆◆

SE VENDE una estantería con mostrador de cristales. Razón, café 'La Parada", La Laguna.

◆◆

HERMOSA YUNTA DE NOVILLAS propias para trabajar, se venden en la finca "Guimerá", situada en la costa sur de Santa Cruz y limítrofe a la carretera del Rosario. Informarán en la misma finca.

◆◆

SE VENDE trigo barbilla superior para sembrar, cosechado en Icod el Alto. Dépósito de don José Fregel, calle de Viera y Clavijo. Realejo Alto.

◆◆

Ha marchado a la isla de la Palma el ingeniero-jefe de Obras Públicas don José Graíño Obaño.

◆◆

SE VENDE una tienda muy barata, por no poderla atender su dueño. Camino del Manicomio.

◆◆

COCINILLAS PARA CARBON DE COK ¡¡a 3 pesetas!! Con objeto de facilitar la adquisición de estas cocinillas a los consumidores de carbón de cok, se venden en los Depósitos de Carbón de la Concordia, al precio de tres (3) pesetas, las que antes costaban a 5 (cinco). Teléfono número 913. Santa Cruz de Tenerife.

◆◆

SE ALQUILA espléndido local para oficinas en Valentín Sanz, número 1, esquina a Imeldo Serís (altos). Informarán en la misma.

◆◆

SE ALQUILA la casa número 66 de la calle primera del barrio del Perú, con todos los servicios y agua a presión. También se venden gallinas a buen precio.—Informes en la misma.

◆◆

SE VENDE una acción de la Cooperativa de Casas Baratas del tipo C, con casa, de las medianas, por lo desembolsado. Darán razón en esta imprenta.

◆◆

Teresa de Jesús

SE ESTRENA HOY

Hoy, a primera hora, llegará procedente de Cape Town, el vapor-correo inglés, "Drundrum Castle", que se dirige a Londres, con numerosos pasajeros de tránsito.

También hoy por la mañana hará escala en este puerto el vapor inglés "Ceramic", que desde Australia se dirige a Londres.

Lleva igualmente de tránsito gran número de pasajeros.

◆◆

PERDIDA.—En La Laguna se ha extraviado un llavero conteniendo tres llavines. Se agradece lo devuelvan en el Bazar de la viuda de don José Suárez.

◆◆

COSTURERAS: ¿Quieren un buen aceite para vuestras máquinas de coser? Adquiéralo hoy mismo. 50 gramos (medio decílitro) 25 céntimos. Pruébelo una vez y será nuestra cliente. Venta: Cerería, Doctor Allart, 39-33.

◆◆

DICCIONARIO SALVAT.—Se vende en 250 pesetas uno completamente nuevo (sin uso), que vale el doble de precio. Razón, Ferrer, 18. Teléfono 723.

◆◆

ANUALMENTE SE VENDE 28 millones de frascos del ideal VICKS VAPORUB contra catarros y gripe. ¡Buena prueba de su eficacia!

◆◆

TRASLADO.—La Fábrica de Tabacos de doña María Ruiz Rodríguez, sita en la calle de Porlier, 44, se traslada a la Rambla de Pulido, 38, lo que hace saber a su distinguida clientela.

◆◆

Por la Administración de Rentas se recuerda a los concesionarios de minas de esta provincia, la obligación de ingresar en arcas del Tesoro, antes del día 31 del corriente mes, el importe del canon respectivo, pues de no hacerlo así se considerarán caducadas por ministerio de la Ley.

◆◆

ARTICULOS PARA LABORES. En madejas y ovillos de algodón hilo, lana, seda y metal en los colores y gruesos que se deseen. Gran variedad de útiles para toda clase de labores. Extenso surtido de algodones de la acreditada marca "D M C", en "La Esmeralda", Capitán Galán, 10, tienda.

SE VENDEN un juego de comedor mediano y nuevo, un juego de sala, una vitrina y varios enseres. Pérez Galdós, 5, en la realización.

◆◆

SE ALQUILA por años en La Laguna una casa en la calle de Cabrera Pinto (antes Fagundo) cerca del Camino Largo, de dos viviendas, con huerta de árboles frutales, agua a presión, un pozo manantial, luz eléctrica, piedra de lavar y gallinero. Darán razón en dicha ciudad, calle de San Agustín, 48.

◆◆

El domingo próximo, 10 de los corrientes, la Asociación de Señoras de Santa Bárbara de la Buena Muerte, celebrará una función para honrar a la Santa, en la parroquia de San Francisco, de esta capital.

El sermón lo predicará el notable orador sagrado, Rdo. P. Plácido Pérez de San Román.

◆◆

SE ALQUILA una vivienda compuesta de tres habitaciones, sala, comedor, cocina y baño, con gas, luz y agua, en un tercer piso, a matrimonio que no tenga más de un hijo o a personas solas, con una vista magnífica de la bahía. Informes: calle de La Rosa, 89.

◆◆

SIENDO DE USO externo, el VICKS VAPORUB no puede dañar los estómagos más delicados. Solamente frótese en el pecho o introdúzcase en la nariz.

◆◆

MEDIAS.—"La tienda de las medias" y el "Bon Marché", reunidos, se han trasladado a su nuevo local, Castillo, 12. Medias, mate, talón americano a pesetas 3'50.

◆◆

MES DE DICIEMBRE.—¡¡Un día del mes todo gratis!! Puede salirle gratis todo lo que compre en el establecimiento de "LA BANDERITA 18" de la calle del Doctor Allart,18(antes Sol).Haga sus compras en este establecimiento y ganará dinero. No olvide que un día en el mes todo lo que compre le saldrá GRATIS. Visite este establecimiento y en él le informaran.

◆◆

DURANTE el tiempo lluvioso recomendamos zapatos de goma charolada, botas de agua altas y bajas; también hay zapatillas de casa de abrigo para señoras, niños y caballeros. BATA, Fermín Galán, 21. Teléfono 4-47-.

◆◆

Nuestro amigo don Vicente Capdevila ha sido nombrado agente para estas islas de la importante Casa de arcas para caudales y básculas de todas clases, Arturo Pibernat, de Barcelona, cuya casa tiene hechas instalaciones completas en importantes Bancos y Casas comerciales.

◆◆

SE VENDEN dos acciones de la Sociedad Cooperativa de Producción de Tenerife (Barrio de los Hoteles) al corriente, subastándose cuatro casas a fin de diciembre actual, habiendo además diez en construcción. Se admiten ofertas a Santiago Quintero en las oficinas de don Cándido Reveron, calle de Imeldo Serís, número 63. Teléfono, 702.

◆◆

MAQUINA de coser marca "Singer", se desea vender con urgencia. Razón: Canales, 24.

◆◆

SE ALQUILA casa en sitio céntrico, con un salón propio para industria y amplia casa-habitación. Darán razón en esta imprenta.

◆◆

LOS INTERRUPTORES Y ENCHUFES del moderno sistema "CEKA" y "DELTA" son de insuperable elegancia y especialmente recomendables para instalaciones empotradas en edificios modernos. Vea usted los diferentes modelos en la Exposición de SIEMENS INDUSTRIA ELECTRICA, Dr. Comenge, 25.

La Asociación de propietarios de vehículos de tracción mecánica nos participa que en el partido de fútbol celebrado ayer en el Stadium a beneficio de la viuda del malogrado chófer Celestino Ramos, se recaudaron 579 pesetas, de las cuales se descontaron 70 de gastos, entregándose el resto a dicha señora.

◆◆

URGENTE.—Se vende por ausentarse a la Península un juego de sala compuesto de las siguientes piezas: un sofá, dos sillones y cuatro sillas, todo tapizado. También se vende un biombo en precio económico. Informes: Callao de Lima, 4.

◆◆

Mañana por la tarde se reunirá en el Ayuntamiento la comisión especial encargada de dictaminar el plano de población confeccionado por el ingeniero don José Luis Escario.

◆◆

GARAGE EN LA LAGUNA.—Se alquila uno en el sitio más céntrico. Informarán en la Tabaquería de Penedo, Plaza de la Catedral.

◆◆

GRAN MODISTA, corta y cose elegantísimos modelos de trajes y abrigos. También dá los trajes cortados y probados en buen precio de 3 a 7 pesetas. Vainicas e incrustaciones a precios baratísimos. Razón: Rambla Pulido, .87. (Altos Farmacia Megía). Teléfono, 416.

◆◆

SE ARRIENDA una casa recién construída, próxima al Puente Zuita, consta de sala, tres gabinetes, comedor, cocina, cuarto de baño y dos patios. Informes: Norte, 43, bajos.

◆◆

COLORES ZULOAGA

Para artista y estudio. Preparados según los procedimientos clásicos. El aceite empleado en estos colores, es de adormideras, clarificado al sol. Son los más económicos de los colores al óleo. Venta: Droguería Espinosa, Plaaz de la República.

◆◆

PATATAS de carne amarilla para semilla, se venden en los depósitos de carbón de la "Concordia" y en los salones de la Trilladora de Guamasa.

◆◆

SE VENDE un hotelito o se alquila amueblado, prolongación de Igualdad, letra H, barrio de Salamanca, se halla desocupado, una máquina "Singer" eléctrica y varios muebles.

◆◆

PARA ACOMPAÑAR A UNA SEÑORITA, solicítase mujer sola, formal, frisando en los cincuenta años. Alimentos y habitación; buen sueldo. -Informes, San Francisco Javier, 8.

◆◆

EL DIA DE REGALO.—¡13 de noviembre, 13!, en el almacén de tejidos "La Bandera del 18", calle del Doctor Allart, número 22 (antes Sol). Todas las personas que hayan comprado en el almacén de "La Bandera del 18", el día 13 de noviembre, pueden presentar la factura de su compra y llevar la misma cantidad GRATIS. Fíjese bien: el 13 de noviembre.—Compradores, realizar sus compras en este almacén, que regala un día gratis todos los meses.

Teresa de Jesús

Encargue sus localidades para hoy

TO ENGLISH RESIDENTS.—We received a nice collection of house-shoes for ladies nº 2 to 7 at ptas. 13'50, for gentlemen nº 6 to 9 in black, nº 5 to 9 in brown at ptas 10.50 only.—New models of first class shoes for ladies, children and gentlemen at sale at BATA, Fermin Galan, 21, phone 447.

◆◆

PASTELES DEL PUERTO.—Se venden en La Laguna en la dulcería de la viuda de Rasero, calle de San Juan, esquina a la Plaza de la Catedral.

◆◆

EN TACORONTE y muy próximo a la Estación se vende un solar que mide 12 metros de frente a la carretera por 30. También se venden varios en el Torreón, lindando con la carretera general y con agua a los 40 metros. Aurelio Rebolledo, Hotel Peraza, Tacoronte.

◆◆

SE ALQUILA en Barranco Grande, jurisdicción del Rosario, una casa con vivienda para una familia y un local para comercio y una huerta. También se alquila junto o por separado otra casa de dos plantas y traspatio grande, con derecho a depósito de agua. Informan en la escuela nacional del Rosario.

◆◆

SE ALQUILA un salón en la calle de la República, esquina a Benavides propio para venta o depósito. Precio muy económico.—Informarán, en la misma, de 7 a 12 y de 1 a 6 de la tarde.

◆◆

SE VENDE una casa moderna con un pequeño jardín a su frente de la carretera, patio de treinta metros cuadrados y agua a presión, situada en la Cuesta, precio económico. Informes, calle del Sol (frente al número 23, Zapatería), Santa Cruz de Tenerife.

Federación Obrera

Federación Local de Sindicatos Unicos

Por la presente se convoca a todos los compañeros a una asamblea general de todos los Sindicatos que se celebrará en el día de hoy, a las 8 de la noche, para tratar de los conflictos pendientes.

Se ruega la más puntual asistencia por tratarse asuntos de mucha trascendencia para nuestra organización.—**EL COMITE.**

Corsés "La Esmeralda"

El éxito siempre creciente de los corsets "LA ESMERALDA", proviene de sus magníficas calidades: Suavidad de tejido, delicadeza del color, resistencia y duración extraordinaria. Equidad en el precio. Y sobre todo porque su corte esmerado modela el cuerpo de la mujer conforme con las exigencias de la moda. Es por esto que las señoras de buen gusto prefieren por encima de los demás el corset "LA ESMERALDA".

CAPITAN GALAN, 10. -- (TIENDA)

El Bon Marché

Fermín Galán (Castillo) 12

Las últimas novedades de París

SOMBREROS — IMPERMEABLES
VESTIDOS — PIELES
ABRIGOS — ROPA INTERIOR
TRAJES SASTRE — ALFOMBRAS

MEDIAS.—El surtido más completo

Visite el nuevo local del Bon Marché
Fermín Galán, 12

Ministerio de Cultura 2010

TEATROS

"Pícara vida", de los Hermanos Quintero

"Pícara vida" es una comedia de los Quinteros. Dicho está con esto que encierra realidad, tipos bien vistos, chistes de buena ley y un argumento con gotas sentimentales, de novela por entregas, bien vista y mejor escrita, que es lo que los autores de las novelas por entregas no han podido hacer nunca.

Este Teatro, todo lo convencional que se quiera por la repetición de los motivos fáciles también, tiene su encanto, su público y sus devotos. Y en Madrid, en ese pueblo grande que se contempla en ese espejo, sobre todo.

De esta vez la trama es un poco más complicada y los caracteres han perdido su caracterización caricaturesca de sainete. Son hombres y mujeres sin la deformación de la farsa. Hombres y mujeres muy estimables dentro de su vulgaridad, cuyas pasiones son normales y cuyos sentimientos comprende hasta el más negado *de los espectadores. Ningún problema,* ningún enigma que obligue a trabajar al pensamiento. Las escenas claras, diáfanas, sencillas, muestran la vida tal como es para todo el mundo, con esa fatalidad que preside los destinos de los bueyes que aran las tierras y los de muchas gentes que son innumerables. Con el dolor que hace llorar y las alegrías que hacen reir. Con todo lo que aflora en la dermis de las cosas y de los seres.

"Pícara vida" es eso; pero con tal habilidad hilvanado, hecho y zurcido, que las horas se pasan sin sentirlas, contemplando ese trozo de vida vulgar, que viven las mayorías sin darse cuenta de que la viven y que sobre la escena constituye un espectáculo y un espectáculo amable y divertido.

Y es porque nadie se comprende actor de esta obra, aunque la represente todos los días.

Collado tiene en esa obra el papel centro y lo hace a maravilla y Josefina Díaz de Artigas le hace el diálogo en esa mujer más divina que humana.

Aunque, el excelente actor, compone admirablemente un tipo pintoresco, Josefina Tapias da su sencilla naturalidad a una mujer muy simpática y la Astort insuperable en otro tipo muy real.

Y el público premió tan loable esfuerzo con sus aplausos.

***

Hoy se estrena "Teresa de Jesús", las bellas estampas carmelitas de Eduardo Marquina, uno de los grandes éxitos de la última temporada teatral, y el domingo, en función de tarde, se estrenará la obra infantil "Pinocho en el país de los juguetes".

Información regional

LAS PALMAS

Se aplaza la inauguración del servicio postal aéreo

Por noticias particulares se sabe que la inauguración del servicio postal aéreo ha sido aplazada por varios días.

Así, pues, el trimotor, cuya llegada estaba anunciada para ayer, no ha salido de Sevilla, ignorándose la fecha exacta de su salida, para la inauguración oficial de la línea.

Necrológicas

En Madrid, donde residía, falleció el señor don Emilio de la Barreda y Rosales, padre político de nuestro estimado amigo don Fernando Manrique de Lara y del Castillo-Olivares, a quién expresamos el testimonio de nuestra condolencia.

—También ha dejado de existir en esta ciudad don Agustín Bethencourt Vega.

Puerto

El presidente del Cabildo, don Miguel Alonso Jiménez, ha recibido del ministro de Obras Públicas don Rafael Guerra del Río, el siguiente telegrama:

"Satisfáceme comunicarle que hechas las gestiones en el asunto de la habilitación del puerto de Gran Tarajal para la exportación de tomates, el Director general de Aduanas me manifiesta que telegrafía al administrador de Puertos Francos de esta provincia cursando las oportunas órdenes para que se habilite el puerto de Gran Tarajal para el embarque de tomates y otras frutas. Salúdale, Guerr del Río."

Monopolio de importación de frutos

El ministro de Estado telegrafía lo siguiente, relacionado con el monopolio de importación de frutos:

"Al acusarle recibo de su telegrama de ayer relativo a la subasta por Francia para monopolizar la contingentación e importación de frutas, manifiéstole que el Gobierno se ha ocupado con todo interés del asunto."

El embarque de frutos a Francia

El Presidente de la Cámara de Comercio, don Juan Miranda Márquez, ha recibido del Director general de Comercio el siguiente telegrama:

"Contestando su consulta manifiéstole que el proyecto del Gobierno francés de conceder permisos de exportación desde el primero de enero conócese oficiosamente este departamento y aunque parece trátase medida general aplicable a todos los países proveedores de frutos hace tiempo que nuestra representación en París realiza activas gestiones para conseguir no llegue a tener efecto tal medida. Salúdale."

Un hombre gravemente herido

En la tarde del miércoles tuvo la desgracia de caerse de una camioneta el joven de 18 años de edad, Eduardo Noble Gutiérrez.

Dado su estado de gravedad se ordenó su ingreso en el Hospital de San Martín.

El chófer, José Benítez Gutiérrez, conductor de la camioneta, dice que no pudo darse cuenta del accidente, por encontrarse Eduardo en la parte posterior del vehículo al cuidado de unos muebles que conducía.

Muerte repentina

Ha dejado de existir repentinamente, cuando se hallaba en su habitación, el comerciante don José Gonzáles Llases, de 44 años, soltero y natural de Alcoy (Alicante).

Dicho señor ocupaba una habitación en el Hotel Universal, y parece ser que desde hace algún tiempo venía padeciendo del corazón, por lo que es de suponer haya fallecido a consecuencia de algún colapso.

Huelga del Sindicato de Camareros

Por el Sindicato de Camareros, Cocineros y similares se ha declarado la huelga general.

Según la nota que publica el Sindicato, el motivo de la huelga es la intransigencia en que se han colocado las direcciones de los hoteles Metropole y Tower, al no respetar determinados acuerdos.

En los hoteles Tower y Los Frailes parece no habrá huelga porque los camareros de dichos hoteles no están sindicados.

El delegado del Trabajo realiza gestiones para llegar a un acuerdo que solucione el conflicto.

Sindicato Agrícola del Norte de Gran Canaria

PRECIOS PROVISIONALES ACORDADOS PARA EL CORTE CORRESPONDIENTE A LA SEMANA ANTERIOR (DEL 27 NOVIEMBRE AL 2 DICIEMBRE)

PRIMER GRUPO	(25 kilos en adelante)	Pesetas 0'48
SEGUNDO GRUPO	(15 a 24 kilos)	Pesetas 0'30
MAYEROS SELECTOS	(primer grupo)	Pesetas 0'35
MAYEROS SELECTOS	(segundo grupo)	Pesetas 0'30
PLAZA Y MAYEROS ORDINARIOS		Pesetas 0'20

NOTA IMPORTANTE: Los precios arriba indicados, hechas las oportunas comprobaciones durante la misma semana, corresponden por medida a:

PRIMERA MARCA	(Unos 19 kilos)	Pesetas 7'22
SEGUNDA MARCA	(Unos 23 kilos)	Pesetas 8'74
TERCERA MARCA	(Unos 27 kilos)	Pesetas 12'96
CUARTA MARCA	(Unos 33 kilos)	Pesetas 15'84

La demanda en los principales mercados de nuestra exportación no presenta la actividad propia de la época, debido, sin duda alguna, a la invasión de plátanos de otros origenes. Ello hace suponer que por dicha razón no ocurran tampoco las alzas que generalmente se producen en estas semanas de Pascuas. De desear es, pues, que no habiéndose producido esas bruscas subidas de precios de otros años, se eviten también por todos los medios comerciales a nuestro alcance, descensos que en estos momentos de gran escasez de fruta no tendrían justificación alguna.

Las Palmas, 5 de diciembre de 1933.

PARA REYES

LA ESTRELLA, CLAVEL 14

Automóviles, triciclos, patines, bicicletas cochitos para niños y muñecas, aeroplanos con luz eléctrica, juegospin pon, ludo, lotería, acordeones, trompos con música, cinematógrafos, muñecas de todos tamaños y clases e infinidad de juguetes propios para revendedores haciéndoseles grandes descuentes. En relojería y Joyería en general y objetos para regalos, gran surtido.

LA ESTRELLA, Clavel, 14.

Los cursillistas

En la Escuela Normal del Magisterio primario de La Laguna continúan verificándose las oposiciones a plazas de maestros en esta provincia.

Ayer tarde, a las dos y media, empezaron a actuar los cursillistas que aprobaron la segunda parte de las oposiciones.

Escribieron los opositores sobre las conferencias explicadas días atrás por el catedrático de la Facultad de Derecho, señor Escobedo.

Seguidamente, los cursillistas realizarán los ejercicios correspondientes a las conferencias del también catedrático de la Universidad, señor García Blanco.

Proximamente comenzarán a explicarse las lecciones de Pedagogía fundamental, que explicará la vicedirectora de la Escuela Normal.

Los cursillos de selección terminarán en esta provincia dentro de dos semanas próximamente.

La calificación de este último ejercicio y por consiguiente la lista definitiva de los aprobados, se hará pública en la segunda quincena de este mismo mes.

De exportación

Exportación frutera por Tenerife

Diciembre, 6.—BETANCURIA.—Londres.—196 huacales dobles..—503 huacales sencillos.—180 racimos.—6.828 atados de tomates.— 11.189 cestos de tomates.—239 cajitas de tomates.—354 cajas de patatas.

Diciembre, 6.—MARIE.—Túnez.—360 huacales dobles.—ORAN.—125 huacales dobles.— BONNE.—100 huacales dobles. ARGEL.—300 huacales dobles.

Diciembre, 6.—DARRO.—Marsella.—437 huacales dobles.—120 racimos.—1.530 cestos de tomates.

Avance telefónico de los tomates exportados por Las Palmas, ayer miércoles: para Burdeos, 192 cestos; para Nantes, 153 cestos; para Cádiz. 225 atados y 710 cestos; para Barcelona, 317 atados y 117 cestos.

Langosta en cascarón a la moda noruega

Se lava y se limpia bien la langosta y se pone a cocer. Así que está cocida, se parte el cascarón por medio, con un cuchillo bien afilado y se secciona en pedazos; se saca la carne, se divide y se vuelve a colocar, cubriéndola con el cascarón, de modo que aparezca entera. Se sirve sobre hojas de lechuga, de coliflor o de apio y ruedas de tomate. Se acompaña de diversas salsas, mayonesa, vinagreta, etc., de modo que cada uno pueda aderezarla según su deseo.

LANGOSTA SE PUEDE OBTENER TODOS LOS DIAS EN EL MERCADO. De 6 a 10 de la mañana. Teléfono 605.

Sociedad «Unión y Fomento del Cabo»

Convocatoria de junta general ordinaria para el día 15 del actual

De orden del señor presidente se cita a junta general ordinaria, para el día 15 del actual, a las nueve de la noche, en nuestro local social.

Se hace constar que de no reunirse número suficiente de socios, se celebrará la junta, con el número que concurra, de segunda convocatoria, a las 9 y media de la misma noche, y con arreglo a la siguiente

ORDEN DEL DIA

Lectura del acta de la sesión anterior.

Presentación del balance de cuentas del año actual.

Lectura de la memoria reglamentaria.

Reforma del artículo 17 del capítulo III.

Propuesta de la directiva de artículos adicionales al Reglamento.

Manifestaciones de los señores socios.

Elección de la junta directiva para el año 1934.

Santa Cruz de Tenerife, 6 de diciembre de 1933.—El secretario, Manuel Fernández Lorenzo.—V. B. El presidente, Manuel Martín González.

EL REY MAGO

Expuesto en el Depósito-Exposición de la casa VIUDA DE GIL Y CIA, admite cartas de los niños, con el solo fin de que sus padres adquieran si lo creen conveniente lo que piden sus hijos, y en este caso y en obsequio a los mismos nosotros abonaremos o rebajaremos de los precios marcados en los artículos un DIEZ POR CIENTO comprometiéndonos si así lo desean, a enviar los objetos a domicilio: Esta modalidad muy en uso en los grandes almacenes de la Península, ha sido siempre muy elogiada y la casa VIUDA DE GIL ha querido adoptarla, por entender que de esta forma dará unos días de placer a todos los niños. Espera la casa VIUDA DE GIL que todos interpretarán este asunto con el carácter que se indica y que el mismo tiene, y ruega a los padres que inclinen a sus niños a pedir en sus cartas aquello que puedan comprarles. Si algunos padres no quisieran adquirir en esta casa los juguetes pedidos por sus hijos, pueden pedirnos las cartas de los mismos, para hacer sus compras donde creyeran más conveniente.

Teresa de Jesús

EL EXITO DE LA TEMPORADA

Los puntos vulnerables

que se tienen abiertos a las temibles enfermedades del frío son esos: **Garganta, bronquios y pulmones.** Un resfriado, un pequeño catarro, algo de tos, no producen inquietud por la creencia de que son indisposiciones ligeras. Sin embargo, el catarro es un traidor que mina constantemente la energía física mientras la víctima está confiada en una falsa sensación de seguridad. El peligro debe combatirse inmediatamente con la poderosa ayuda del **Pectoral Richelet** para evitar que queden en el organismo esos terribles gérmenes de **catarros mal curados** que dan en su día un fruto fatal. Pectoral Richelet inmuniza totalmente el campo donde pueden desarrollarse los gérmenes del **catarro crónico, la bronquitis pulmonar, el asma y la tuberculosis.** Desde las primeras dosis cesa la tos, calma el cosquilleo de la garganta y el espasmo de los músculos bronquiales.

PECTORAL RICHELET

No es jarabe ni elixir pues carece de alcohol y azúcar por lo que es inofensivo a los enfermos del estómago y diabéticos. Sirve para todas las edades desde los cinco años. Aconsejamos se pida en la farmacia el **nuevo frasco grande** que en muchos casos basta para un tratamiento completo. Júzguese de su eficacia en las cartas que, como la reproducida a la derecha, recibimos constantemente de personas agradecidas.

Curación radical.

Un deber de gratitud me inclina a comunicarle a usted que gracias al Pectoral Richelet he conseguido curarme para siempre de los frecuentes catarros que padecía, a veces acompañados de fiebre y con golpes de tos insoportables, que me impedían atender a mis ocupaciones habituales. Sólo deseo que, si usted lo estima conveniente, publique estas líneas para que mi ejemplo beneficie a otros enfermos como yo.

ANTONIA MENOR

Escosura, 27, 4.º letra B.—Madrid.

De venta en todas las farmacias. Gratuitamente le enviaremos folleto interesantísimo con tratamientos y consejos para la curación radical de las vías respiratorias. Pídase al LABORATORIO RICHELET, San Bartolomé, 22 y 24.-San Sebastián.

Nada hay más útil en invierno que una cajita de

PASTILLAS RICHELET

No toserá, no tendrá catarros, no se contagiará de la gripe.

Refrescan boca y laringe, suprimen la tos y facilitan la respiración.

Caja de bolsillo: sólo 90 céntimos.
Caja grande: 1,85 ptas., más el timbre.

Hidroeléctrica de Güimar, S. A.

CONVOCATORIA

Se pone en conocimiento de los señores accionistas de esta entidad, que en el Boletín Oficial de esta provincia, fecha 22 del pasado mes, aparece inserto un anuncio-convocatoria a Junta general ordinaria para el día 10 de los corrientes, a las diez de la mañana, cuyo acto se ha de celebrar en el Ayuntamiento de esta Villa, con arreglo al siguiente

ORDEN DEL DIA

1.—Lectura y aprobación del acta de la sesión anterior.

2.—Designación de las personas que han de desempeñar los cargos de Presidente y Tesorero del Consejo de Administración, por corresponderles cesar a los que en la actualidad los ocupan.

3.—Nombrar, con la gratificación que se estime adecuada, una o varias personas que examinen las cuentas de esta Sociedad, pertenecientes al actual ejercicio, de cuyo resultado han de emitir informes.

Güimar, 1 de diciembre de 1933.

El Presidente, **Domingo Pérez Cáceres.**

¡¡ALTO AQUI!!

La Madrileña se ha trasladado al gran local de Imeldo Serís, 106. Antes Hotel Universo.

Su dueño don Vicente Cuenca ofrece a usted su casa y pone en su conocimiento, que además de las comidas que acostumbraba hacer, como el célebre cocido Madrileño, las judias estofadas, los renombrados callos a la andaluza, la exquisita papilla a la Valenciana, cuenta con otras clases de comidas netamente del país y por encargo como conejos, pollos y corderos asados al horno.

Tahmbién se admiten abonos especiales.

No confundirse de número, se trata de economizarse el dinero.

Imeldo Serís, 106. "La Madrileña".

GRAN MERENDERO

CALE SAN LUCAS. TENERIFE

En este establecimiento se sirven selectos vinos del país con excelentes tapas. Buen trato y absoluta limpieza.

Comidas a todas horas, a precios económicos.

Calle San Lucas, frente a los mazones.

U FILMS

Presenta otra joya cinematográfica en el

Royal Victoria

Por JARMILA NODOTNA, cantante de la Opera de Berlín

GUSTAV FROEHLICH, el galán de la simpatía

CHRISTIANE GRAUTOFF, ingenua deliciosa

LUCES DEL BOSFORO

ES OTRO EXITO DE

U FILMS

El Zapato de Oro

ANGEL GUIMERA, 13

Vende cortes de trajes ingleses a 15 pesetas el corte y gorras de lana a 3'50.

Realiza un gran surtido de juguetes a precios baratísimos.

También vende otros artículos corrientes.

Tikes Mascota

Gran surtido de juguetes para Reyes. Altas novedades. Preciosos regalos. Enorme surtido en infinidad de artículos.

Visite el salón exposición instalado en la misma fábrica.—OLD-RAID.—MASCOTA DE 0'30.—A. B. C. GRANULADOS.—LUJO DE 0'40.—BOHEMIOS DE 0'10.

NOTA IMPORTANTE: "LA MASCOTA" participa al público en general, QUE ES FALSA la noticia propalada, DE MALA FE: "Que va a quitar los cupones de sus cajitas de cigarrillos" pues, al contrario de eso "LA MASCOTA" cuenta con un soberbio Stok de juguetes y toda clase de preciosos regalos, recibiendo constantemente las más altas novedades. El público no debe dejarse engañar por esas falsas noticias, que no tienen otro objeto que tratar de perjudicar el buen crédito de la importante fábrica "LA MASCOTA", que sabe cumplir con toda exactitud sus compromisos.

"LA MASCOTA" NO QUITA NI QUITARA SUS CUPONES REGALOS

D. [illegible] Miranda

Cámara Oficial de Comercio Industria y Navegación

CONVOCATORIA

Por la presente se pone en conocimiento de todos los electores de esta Cámara que en el Boletín Oficial de esta Provincia, aparece el anuncio de convocatoria para las elecciones de Miembros de esta Cámara correspondientes a la renovación trienal reglamentaria, que ha de tener lugar en el presente año.

Santa Cruz de Tenerife, 1 de diciembre de 1933. El presidente, **S. García Sanabria.** El secretario, **E. Ramos.**

Langosta a la bordelesa

Se pone a cocer la langosta un cuarto de hora en vino blanco, y a parte en una cacerola se pone aceite frío y en él media cebolla, un ajo, sal, pimienta, laurel, perejil y una zanahoria y un tomate. Cuando está bien rehogado se añade el vino blanco en el que se ha cocido y un vasito de coñac. Así que la salsa esté un poco espesa, se pasa por tamiz y se pone a hervir un momento.

LANGOSTA SE PUEDE OBTENER TODOS LOS DIAS EN EL MERCADO. De 6 a 10 de la mañana. Teléfono 605.

Casa Mariano Uriol

EXPORTADORES DE FRUTAS, ARBOLES, Y PLANTAS. SABIÑAN (ZARAGOZA)
SUCURSAL EN TENERIFE: CANALES, ESQUINA A ESTUDIANTES

ACABA DE RECIBIR GRAN PARTIDA DE LAS MEJORES FRUTAS DE ARAGON

PERAS DE PRIMERA CALIDAD	Ptas. 1'80 el kilo.
MANZANAS ESPECIALES	Ptas. 1'70 el kilo.
MANZANAS CORRIENTES	Ptas 1'50 el kilo..

GRANDES REBAJAS AL POR MAYOR. ARBOLES FRUTALES Y PLANTAS DE TODAS CLASES.

Ministerio de Cultura 2010

EMPRESAS DE AGUAS

COMUNIDAD "BARBAIS"

Por el presente se convoca a Junta general extraordinaria de primera convocatoria que tendrá lugar el próximo domingo, 10 del corriente, a las 2 de la tarde en el local de la Sociedad "Unión y Recreo" cita en el Cantillo Si a dicha hora no hubiere número suficiente de partícipes se celebrará de segunda una hora después (las tres), con cualquier número que concurra y sus acuerdos serán válidos estando estos sujetos a la siguiente

ORDEN DEL DIA

1.—Lectura del acta anterior.

2.—Subasta extrajudicial de las participaciones número 99, 132, 76, 100, 119, 44, 103, 13, 10, 101, 85, 14, 131, 84, 37, 118, 29, 125, 158, 137, 126, 30 y 17, sirviendo de tipo lo desembolsado.

3.—Estudio del nuevo plano para su aprobación.

4.—Reforma de varios artículos del Reglamento, y

5.—Manifestación de los partícipes.

Tacoronte, 7 de diciembre de 1933. El secretario, J. Alvarez. V. B. El presidenae Zenón Mascareño.

Nota.—Dada la importancia de los asuntos a tratar se ruega la puntual asistencia.

Comunidad "ELEVACION DE AGUAS DE GARACHICO"

Por la presente se cita a los señores que componen esta Comunidad, para que concurran a celebrar junta general ordinaria que tendrá lugar el día 14 del corriente, a las tres de la tarde, en la casa-habitación de don Juan Díaz Jiménez, con objeto de tratar los asuntos siguientes:

1.—Aprobación del acta anterior.

2.—Presentación de cuentas por Tesorería hasta el día último del mes de noviembre próximo pasado.

3.—Elección de nueva Junta Directiva.

4.—Dar cuenta a los señores socios del convenio de transacción aceptado por la comisión nombrada en la Junta general anterior, con don Juan Díaz Jiménez, por el que se resuelven las dudas que existían sobre cantidad y calidad de las aguas.

5.—Dar asimismo cuenta del atraso en que se encuentran algunos socios en el pago de sus cuotas.

Garachico, 4 de diciembre de 1933.

El Presidente, **Fernando Méndez.**

Comunidad de explotación minera "EL ESPIGON"

CONVOCATORIA

La Comisión nombrada y con facultad para esta convocatoria, cita por la presente a los señores partícipes de esta Comunidad, a fin de que tengan a bien concurrir a la Junta general extraordinaria que tendrá lugar en el local en que se halla instalado el Ateneo en esta ciudad (Plaza de la Catedral) el día 10 del actual y hora de las diez, de primera convocatoria, y a las once de segunda, para tratar de la siguiente

ORDEN DEL DIA

1.—Lectura del acta anterior para su aprobación.

2.—Dar cuenta por esta Comisión de las gestiones realizadas por la misma.

3.—Acordar si procede el pago del canon, correspondiente al año actual.

4.—Modificación de los artículos 1.º, 3.º, 4.º, 5.º y 11.º y añadir los que se estimen oportunos.

5.—Adjudicación de los trabajos de perforación.

6.—Renovación de cargos de la Junta de Administración.

La Laguna de Tenerife, 5 de diciembre de 1933.

Por la Comisión: **Andrés Díaz Bethencourt, José Rojas, Dionisio González Afonso y Temístocles Arvelo.**

NOTAS.—Los acuerdos tomados en segunda convocatoria serán válidos con cualquier número de partícipes que concurran.

—No se tratarán asuntos que no figuren en la orden del día.

"LA PROSPERIDAD"

Comunidad de explotación de aguas y minerales, domiciliada en Fasnia

SUBASTA

Se pone en conocimiento de los partícipes morosos y demás interesados, que en reunión que celebrará el Consejo de Administración el día 17 de diciembre del corriente año, a las 14 (dos de la tarde), en el Casino de este pueblo, se verificará la primera subasta extra-judicial de las acciones que están comprendidas en el artículo séptimo de los Estatutos, porque se rige esta Comunidad, sirviendo de tipo lo desembolsado, cuyos números y nombres de sus dueños son los siguientes:

Don José García Marrero, 248; don Manuel González González, 291; doña Enriqueta Bello, viuda de López, 158; don Bernardino Rodríguez, 325; don Graciliano Frías Díaz, 154, 155 y 151; don José Franquis Noda, 53; don José Campos Castro, 113; don Pedro Rodríguez Medina, 300, 301, 302, 303, 304, 305, 306 y 261, y don Manuel Delgado Adrián, 211.

Fasnia, 30 de noviembre de 1933.

El Presidente, **Juan González Cruz.** El Secretario, **Francisco Cruz Marrero.**

NOTA.—El mencionado artículo preceptúa que hasta el momento del remate y antes de la adjudicación podrá el partícipe moroso evitar la subasta de sus acciones, pagando las cuotas que adeude, gastos ocasionados en la subasta y una indemnización a la Comunidad de cincuenta pesetas cada acción.

Comunidad civil "LA INVENCIBLE DE SAN AGUSTIN"

Por la presente se hace saber a los partícipes de esta Comunidad que se hallan adeudando a la misma sus cuotas mensuales mayor a tres mensualidades consecutivas, que si en el improrrogable plazo de quince días a contar desde esta fecha no se ponen al corriente en el pago de sus cuotas, se procederá por esta Junta Administrativa a la subasta extrajudicial de las participaciones que posean conforme a Reglamento.

Arafo, 2 de diciembre de 1933.

El Presidente, **José Gutiérrez.**

deporter

DE NUESTRO CORRESPONSAL

Crónica telegráfica de Barcelona

Partidos en Las Corts

Barcelona, 7.—Hoy, viernes, jugará un combinado del Barcelona con la selección de Chile y Perú, que realiza una excursión por Europa.

Jugadores castigados

El Barcelona ha suspendido hasta fin de temporada al jugador Bestit, por no haber comparecido a jugar el pasado domingo con el Madrid.

También ha multado con quince días de descuento en su sueldo al canario Padrón, por no ceñirse su conducta a la que viene obligado como jugador profesional.

Cayol, al Athlétic de Madrid

La revista "As", de Madrid, publica varias fotos del guardameta del Tenerife, Gilberto Cayol, que ha sido contratado para actuar en el Athlétic de Madrid.

Un combate para Gironés

En Milán se celebrará el día 26 del actual un combate entre el púgil italiano Tamaquini y el campeón europeo de los plumas, Gironés.

A éste le ofrecen 20.000 pesetas, pidiendo él 30.000, además de un tanto por ciento en la recaudación del match y los gastos de viaje y estancia en Italia.

Otro gigante italiano

Primo Carnera está preparando otro gigante, para dedicarlo al boxeo. Se llama Constance y cuenta veinte años. Tiene dos metros y medio de estatura y es de complexión fuerte.

Carnera crée que llegará a conquistar también el campeonato del mundo.

Un obseqnio de la "Cafiaspirina Bayer"

Como consecuencia de haberse conceptuado el C. D. Tenerife con el número uno en la primera vuelta del campeonato regional de fútbol, ha logrado las once medallas de bronce "Cañaspirina Bayer", ofrecidas por esta importante casa.

Por el representante de la casa Bayer han sido entregadas esta semana las once medallas.

Para el vencedor en la segunda vuelta y por lo tanto campeón, ofrece la casa Bayer once hermosísimas medallas de plata "Cañaspirina".

¿Corresponderán también estas once medallas al C. D. Tenerife?

Desde el domingo comenzará a despejarse esta incógnita.

El debut de Cayol en Madrid

De "Informaciones", de Madrid, recortamos lo siguiente:

"Es el activo Rafael González Iglesias, que se mueve más que el azogue, el que me lo comunica.

—Acontecimiento grande a la vista.

—¿Grande? Diga.

—Que vienen los chilenos y peruanos.

—¿El All Pacific?

—El mismo. Ese "equipito" con el que no han podido ni los ingleses ni los franceses combinados. De París han marchado a Italia, y de Italia vienen a Madrid.

—¿Para qué día?

—Para el día ocho.

—¿Contra el Athlétic?

—Contra una selección Athlétic-Madrid.

—¿La sabe?

—Seguramente será ésta: Cayol...

—¿Cayol?

—El mismo. Será el partido de su debut en Madrid. Cayol; Mendaro, Quincoces; Pedro Regueiro, Ordoñez, Feliciano; Martín, Luis Regueiro, Elicegui, Arocha, Emilín.

—¡Colosal!

—Y además con un fin benéfico, que será otro estimulante para el aficionado. El partido será a beneficio del Montepío de Jugadores.

—¿Campo?

—Chamartín. Y como partido benéfico, organizado por la Federación Centro, para él no serán válidos los carnets de socios ni del Madrid ni del Athlétic. Todo el mundo tiene que pagar.

—También superior, Rafael.

—Creo que esos americanitos juegan formidablemente, bordan el fútbol.

—Pero con ese "equipito" que sale representando a nuestra región ya tendrán que sudar, ya.

—Sudar pringue.

Y Rafael pone una cara....

Como refocilándose por adelantado.

Y yo también, Rafael.—CHFS."

La preparación del «once» nacional

El Arsenal no acepta la proposición hecha por la Federación Española

Cuando todo parecía dispuesto a recibir al magnífico equipo inglés, el Arsenal, para jugar nada menos que tres partidos en el mes de mayo con nuestro equipo nacional, viene la mala nueva de que ya no hay nada de lo dicho.

Pero no se ha desechado el buen propósito de enfrentar al equipo de España con otros conjuntos ingleses, por considerarlos los más a propósito para pulir la clase de nuestros jugadores, y a tal efecto el Comité nacional pone sus ojos en el Totthenham Everton y Aston Villa, ya que estos equipos, siendo de los más representativos del fútbol inglés, serían también los que más positivas enseñanzas proporcionarían a los jugadores españoles, que han de ir bien adiestrados a los campeonatos del mundo.

Por ahora no se saben más detalles.

El fútbol entusiasta

El domingo contendieron en el campo de la Avenida los equipos Tiro Nacional y Dornier, venciendo el primero por 3-0.

—El Gimnástica de Tenerife reta a todos los equipos de su categoría, principalmente al Rambla, Royalty, San Martín, S. C. Tenerife, Tarrasa y Buenos Aires. En caso de aceptar se ruega contesten por este diario. El Gimnástica tiene el campo del Salamanca para el domingo, día 10, a las 3 de la tarde.

—El equipo infantil Pequeño Iberia acepta el reto lanzado por el Gibraltar, para jugar un partido amistoso el próximo domingo, a las 9 y media, en el campo del Laurel, alineando el primero el siguiente cuadro:

Andrés; Miguel, Regino; Manolo, Feliciano, Barreto; Francisco, Antonio, José, Nemesio, Jacinto.

—El domingo próximo contenderán en el campo del Iberia, a las 8 de la mañana, los equipos infantiles Madrid F. C. y Arocha, alineando este último el siguiente cuadro:

Méndez; Pepe, Canario; Fernando, Nazario, Gorgojo; Arturo, Agustín, José, Juan, Gonzalo.

La Copa del Mundo

Parece que se va a repetir el match Suiza-Rumanía

El partido para la Copa del Mundo entre Suiza y Rumanía de eliminatoria, terminó en empate y fué protestado por Suiza, a causa de haber jugado en el equipo rumano el jugador Baracki, que hace algunos años había sido jugador del equipo nacional húngaro.

El Comité de la Copa del Mundo aun no ha resuelto la protesta; pero parece que habrá de dar la razón a Suiza, aunque acaso no dé el match por ganado a los helvéticos, sino que lo más probable es que obligue a volverlo a jugar.

BOXEO

Triunfos de Tony Canzonery y Kid Chocolate

Cleveland, 7.—El boxeador Tony Canzonery vencedor del famoso Kid Chocolate ha derrotado anoche también por k. o. al quinto asalto a Cecil Payne.

El combate era a diez asaltos.

En la misma velada Kid Chocolate venció por puntos a Frankie Wallace, conservando el campeonato mundial de la categoría semi-liviana.

Primo Carnera ha embarcado para Nueva York

Milán.—Primo Carnera y Soresi, su "manager", han embarcado en el puerto de Génova con destino a Nueva York.

El organizador parisiense, que tenía contratado a Carnera para realizar unas exhibiciones en este mes, ha telegrafiado a Soresi, antes de partir, que si no cumple con lo estipulado será llevado a los Tribunales.

Soresi asegura que el 21 o el 22 de este mes estará de regreso en Europa.

Como es natural, se duda de lo dicho por el director deportivo de Primo Carnera.

Plumas del deporte

LA LEY ES LA LEY

Por José María Mateos

La campaña que con ruda obstinación he venido sosteniendo en pro de que los árbitros de fútbol españoles sepan y además apliquen exactamente el reglamento de juego me ha valido malquerencias de árbitros y el que califcasen mi proceder de arbitrofobia, cuando mi deseo iba encaminado a que procediesen rectamente, a dignificar la clase, a que por sí mismos se hiciesen respetar.

He jugado con el "yo", no por querer decir que nadie ha hecho tal cosa aparte de mí, sino porque los otros vinieron en algún momento del campo contrario exclusivamente contra mí.

En alguna ocasión me ha complacido el ver que, sin concretar (porque esto les está prohibido), algunos de los árbitros de más renombre coincidían conmigo en el señalamiento de las causa de que se vean malos arbitrajes.

Y, aludiendo a las campañas contra la colectividad, reprochaban a los autores de aquéllas el que decíamos "pestes" de los árbitros, sin precisar dónde estaban sus errores.

Precisamente por lo que a mí respecta, y más fuste y mejor pluma que yo tienen mis compañeros para cada cual defenderse, puedo afirmar que rara será la vez que, al censurar un arbitraje, no haya expuesto las razones claras y precisas de la censura.

Para que se vea cuán justificada se halla ésta. Y, además, porque así se contribuye a enseñar al público el buen conocimiento de las reglas de juego, que tanto se ignoran y, lo que es aun peor, se conocen al revés, no pocas veces por haberse visto fallos, en tal sentido, dados por los árbitros.

×

El que un árbitro vea o no vea una cosa, es de importancia secundaria. Claro que si no es por falta de condiciones visuales, en cuyo caso es totalmente inútil.

Pero lo demás, el no ver una cosa y hasta el verla mal...

Lo cual no es lo mismo que no quererla ver, pues esto revela falta de rectitud. El árbitro debe ser en cierto modo un inconsciente. Un inconsciente con criterio, aunque parezca una paradoja.

Ahora lo que nunca puede tolerarse al árbitro es que no sepa aplicar el reglamento. El que ante un hecho concreto lo aplique con error.

No hace muchos días un árbitro de Liga explicaba a un periodista la concesión de un penalty con estas horrorosas palabras:

—Es que aquellas "manos" hicieron juego.

Manos que claramente no habían sido intencionadas.

¿Es tolerable tal cosa en un árbitro ni de ínfima categoría? Mucho menos en uno de primerísima, que por los actuales procedimientos le pueden ascender a internacional y con unas declaraciones por el estilo, puede dejar en ridículo, en el extranjero, a los árbitros españoles.

Yo recuerdo que, en vísperas del primer Inglaterra-España, estando viendo un partido de Liga, tenía detrás a varios árbitros. Y como me lamentase de la desventaja que llevábamos porque nuestros jugadores no sabían cargar, uno de los árbitros, que había intervenido en partidos de Liga, se permitió decir con retintín:

—Pero, ¿es que el reglamento permite cargas?

Los demás árbitros le "taparon" la boca. Yo miré y no dije nada. Me dió pena aquel hombre.

Podrían citarse otros casos. Me bastaría repasar reseñas de partidos.

Ahí va una típica en partido de campeonato.

Un equipo saca el balón en el centro del campo para empezar el segundo tiempo. El delantero centro tiene la ocurriencia de echar hacia atrás el balón.

Fué mejor la ocurrencia del árbitro: le castigó con un freekick.

Verdad es que no hubo partido que arbitrase este joven que era y es muy simpático por cierto, en el que faltase un escandalazo. Fuese en la ciudad que fuese.

Viene todo esto a cuento de una campaña que parece se inicia en Francia para "educar a la muchedumbre".

Que ha tenido por origen el partido que ha jugado el Arsenal en París.

El asunto no deja de tener su poquito de gracia.

El público va a cargar con el mochuelo. Lo de siempre.

El árbitro del partido que jugó el Arsenal llevó el arbitraje de acuerdo con el reglamento. El dice:

—Con la concepción de un árbitro inglés.

¿No es el reglamento hecho por ingleses? Pues se podía ahorrar esto y decir lo que antes escribimos nosotros.

Toleró, por ejemplo, las cargas "legales". Cumplió el reglamento.

El público armó la gorda.

Hay que educar a la muchedumbre, dice ese árbitro.

Y bien, le diríamos nosotros, hasta este partido ¿cuántas veces, usted mismo le ha enseñado al público prácticamente, con su arbitraje, todo lo contrario?

Por lo que dice el crítico francés, que inicia la campaña, al final de la pasada temporada se quejaba una personalidad italiana de que los árbitros no consentían la carga noble y permitían las canalladas innobles. Y anunciaba que iban a iniciar en Italia una campaña para restablecer el reglamento tal cual es, empezando por suprimir las "bulas" para porteros.

Ya que muchas de las modalidades arbitrales que se emplean entre nosotros no son más que copias de cuanto se hace en determinados países, bueno es que se vayan enterando los Colegios de árbitros y sus miembros de cómo respiran por el continente.

Y es bueno hacer notar que van rechazando las reformas que impusieron, sin autoridad para ello, según va produciéndose su acercamiento a Inglaterra futbolística.

Nosotros nos acercamos con todas esas ventajas a que acostumbraron los árbitros a nuestros jugadores. Alguna de cuyas desventajas, la de "inmunidad" del portero, nos costó bien cara. Y también las otras.

De Barcelona

Una protesta de los jugadores azul-grana

Un periódico de Barcelona dice:

"Las cosas no andaban muy "latinas" en el F. C. Barcelona esta temporada y existían discrepancias y resquemores que repercutían luego en la marcha deportiva de nuestro primer club.

Domby, el entrenador, nos había comunicado con frecuencia su disgusto manifestando últimamente que estaba dispuesto a volver a Alemania donde conserva su prestigio de preparador. "Yo no quiero perder aquí mi nombre. Domby no es un muñeco. Domby es un entrenador". Esto nos lo dijo por centésima vez el domingo último cuando salimos juntos de Las Corts charlando para ir a pie—cosas del paro del tráfico urbano—hasta el centro de la ciudad.

Anoche visitamos el local del Barcelona y nos sorprendió ver a los jugadores reunidos allí. Preguntamos si acudían a visitar la "caja" pero nos dijeron que iba a recibirles la Directiva y que al salir nos comunicarían algo importante relacionado con un supuesto "plante".

Domby también estaba allí y nos habló muy disgustado. La Directiva estaba reunida para solucionar pleitos interiores, relacionados con los jugadores, el entrenador y la Comissió Sportiva del Club. Vimos entrar a los equipiers barcelonistas en la sala del "Consejo" y mientras charlábamos con el cuidador austriaco, reaparecieron para rodearnos y manifestar uno de ellos, en nombre de los demás, lo que estaba ocurriendo y el por qué de la visita en grupo que acababan de hacer a la Directiva del Club.

Te ruego—nos dijo el jugador delegado por los demás—que no cites mi nombre ni el de nadie. Di que todos los equipiers del F. C. Barcelona han acudido espontáneamente al club para rogar al Consejo Directivo que desmienta versiones que se han hecho circular, relativas a "plantes" de jugadores y actitudes por nuestra parte en favor unos del entrenador y otros de acuerdo con determinados directivos. Estas afirmaciones no son ciertas. Hemos manifestado a la Directiva que acatamos en todo la disciplina del club y que respetamos también la dirección técnica del entrenador unidos como nunca por un espíritu de compañerismo inquebrantable, todos los jugadores.

Y otro equipier barcelonista, después del que acababa de darnos la versión de lo ocurrido, nos dijo así particularmente:

—Di que el entrenador es el mejor que ha tenido el club y que no hay un solo jugador que no lo respete y lo quiera, porque todos apreciamos lo que vale.

Llamaron a Domby los dirigentes y estuvo cerca de hora y media con el Consejo.

Don Juan Coma, presidente del Barcelona, ha dicho:

—Diga que es cierto lo de la dimisión del doctor Paulino Alcántara producida por discrepancias con un compañero de la Comissió Sportiva y que hoy se ha reunido la Directiva acordando rogar a Domby que además de la dirección técnica de los jugadores se encargue de disponer las alineaciones. Domby no quiso asumir esta responsabilidad hasta ahora, conocedor de la disparidad de criterios existente entre los elementos de la Comissió Sportiva. Diga también que los jugadores del Barcelona están compenetrados con el Consejo Directivo y el entrenador y que nunca ha existido problema entre ellos.

Hasta aquí el señor Coma y después la confirmación por boca de Domby.

Salió el entrenador con el dirigente señor Tudó después de permanecer reunido con él para disponer el equipo que debe jugar en San Sebastián el domingo.

Domby nos dijo simplemente estas palabras:

—Hoy es uno de los días más felices de mi vida, amigo mío. Ahora Domby es ya el entrenador del Barcelona."

YOLKA

Estanco de Tabacos y cigarrillos. Novelas de Cine y fotos. Revistas.

YOLKA, PILAR NUMERO 5

Jefatura de Propiedades Militares de Tenerife

ANUNCIO

Necesitando el ramo de Guerra arrendar en esta Plaza, con destino a las oficinas de la Intervención Civil de Guerra, un local que reuna las condiciones que se señalan en el anuncio publicado en el "Boletín Oficial de la Porvincia" número 143, correspondiente al día 29 de noviembre pasado, se convoca por el presente a los dueños de fincas urbanas de la localidad, para que presenten sus proposiciones en esta Jefatura, sita en la calle de Eduardo Cobián (antes Marina) número 21, durante el plazo de 20 días contados desde su publicación en la "Gaceta de Madrid" y el "Boletín Oficial de la Provincia", celebrándose la reunión de la Junta para dicho arriendo, en el despacho del Excmo. Sr. Comandante Militar de Canarias, a las once horas del día veintidos del actual.

Santa Cruz de Tenerife, 1 de diciembre de 1933. El Jefe de Propiedades, **Francisco Cuerda.**

Cabildo Insular

Establecimientos de Beneficencia

ANUNCIO

Acordado por la Comisión Gestora del Excmo. Cabildo abrir un concursillo para la adquisición de mobiliario y material escolar con destino a las escuelas nacionales de estos Establecimientos, se hace público por medio del presente anuncio, a fin de que los industriales y comerciantes a quienes interese, se sirvan acudir a la Secretaría de estos Establecimientos, en donde se les proporcionarán toda clase de detalles referentes al asunto expresado, todos los días laborables, de 3 a 5 de la tarde, hasta el día 15 de diciembre próximo, fecha en que termina el plazo para la admisión de ofertas.

Santa Cruz de Tenerife, 15 de noviembre de 1933.

V. B. El Consejero-inspector, **Maximino Acea.** El Secretario-contador, **Rafael Marrero Padilla.**

Recaudación de Hacienda

Zona de la capital

AVISO

Se pone en conocimiento de los señores contribuyentes, que no hayan hecho efectivo las cuotas correspondientes al actual trimestre, que podrán hacerlo hasta el día 10 del actual, con advertencia que una vez transcurrido dicho plazo incurrirán en el recargo del 20 por 100 de apremio por único grado, sin más notificación ni requerimiento.

Lo que se hace público para general conocimiento y efectos consiguientes.

Santa Cruz de Tenerife, 5 de diciembre de 1933.—El Recaudador de Hacienda, **Luis Renshaw.**

Aviso al público

TENIENDO CONOCIMIENTO LA AGENCIA DE ARDATH TOBACCO Co. Ltd., DE ESTA PLAZA, QUE HAY PERSONAS INTERESADAS EN PROPALAR ENTRE LOS FUMADORES DE LOS CIGARRILLOS "ARDATH", DE QUE SE SUPRIMIRAN EN BREVE SUS CUPONES, ESTA AGENCIA ADVIERTE A SUS CLIENTES Y FUMADORES DE DICHOS CIGARRILLOS, QUE ES COMPLETAMENTE FALSO ESE RUMOR.

Repuestos legítimos "Chevrolet"

A los propietarios de coches y camiones **"CHEVROLET"** se avisa que los repuestos legítimos **"CHEVROLET"** han experimentado una baja considerable de precios.

Ya se pueden utilizar piezas legítimas **"CHEVROLET"** al mismo precio, o más bajo, que las falsificadas.

La duración de su camión o de su coche depende de las piezas que utilice. Usando solamente repuestos legítimos **"CHEVROLET"** se tiene la garantía de un buen funcionamiento.

No permita que en su coche o en su camión se monten piezas falsificadas, pues va en perjuicio de sus intereses.

Exija los repuestos legítimos **"CHEVROLET"**. Antes de comprar piezas falsificadas pregunte por los nuevos precios de las legítimas.

AGENCIA "CHEVROLET", Rambla Benítez de Lugo, 7, 9 y 11. Teléfono 6-7-9. Santa Cruz de Tenerife.

30

TAPAS USADAS DE

Coca-Cola

ENTREGADAS EN LA FABRICA, JESUS NAZARENO, 3, SE CAMBIAN POR UN PRECIOSO VASO.

Ministerio de Cultura 2010

INFORMACIÓN TELEGRÁFICA

MADRID

CONSEJO DE MINISTROS EN PALACIO

Madrid, 7.19.—A las diez y treinta de la mañana comenzaron a llegar a Palacio los ministros, reuniéndose en Consejillo durante una hora.

Seguidamente se celebró el Consejo bajo la presidencia del señor Alcalá Zamora.

Al salir el señor Martínez Barrio dijo a los periodistas que no se había tratado de nada extraordinario, y que en el Consejo sólo se había hablado de los asuntos que se sometieron a la firma del jefe del Estado.

Preguntado sobre política contestó que el asunto estaba ya en el Parlamento.

EL MINISTRO DE INDUSTRIA

Al salir el señor Gordón Ordás rogó a los periodistas que desmintieran las noticias circuladas sobre unos supuestos acuerdos del Comité Nacional del partido radical socialista.

Añadió que en dicha reunión solo fueron tratados asuntos de trámite.

LA NOTA OFICIOSA

Más tarde entregaron en la Presidencia a los informadores la nota oficiosa del Consejillo, que dice lo siguiente:

PRESIDENCIA: Decreto refundiendo en un solo escalafón la plantilla general y especial del cuerpo de ingenieros industriales, afectos al servicio del Ministerio de Industria.

Decreto determinando la competencia de la Dirección general de Sanidad, de la Dirección general de Ganadería y de la de Industrias pecuarias con respecto a la definición e inspección de alimentos de toda clase que se utilizan para el consumo humano.

ESTADO.—Decreto reformando la constitución de las Juntas de relaciones culturales.

JUSTICIA.—Decreto nombrando magistrados de la Audiencia de Orense y Logroño a don Odon Colmenero y don Amado Salas, que prestaban sus servicios en las Audiencias de la Coruña y Salamanca, respectivamente.

Decreto jubilando al presidente de sección de Barcelona, don Aurelio Peláez. Nombrando magistrado del Tribunal Supremo a don Miguel Carazoni, presidente de la Audiencia Territorial de Madrid.

AGRICULTURA.—Decreto autorizando el Instituto de Biología para establecer servicios de contratación de sueros, vacunas, productos biológicos y otros medicamentos de uso veterinario que antes figuraban a cargo del Instituto de Farmacobiología.

Decreto jubilando al presidente de sección del Consejo forestal, señor García Canasa, y al jefe de Administración don Joaquín Alas.

UNA NOTA DEL SEÑOR SANCHEZ ALBORNOZ

El ministro de Estado facilitó una nota en la que dice que "El Socialista" de hoy le ataca en uno de sus artículos, insertando un supuesto manifiesto electoral suyo.

Hace constar que se había publicado sin su consentimiento, y que por ello suscribió otro distinto que se difundió profusamente, a fin de que el cuerpo electoral no se llamara a engaño.

REUNION DE LA MINORIA RADICAL

Al mediodía de hoy se reunió en el Congreso la minoría radical, bajo la presidencia del señor Lerroux, y con la asistencia de cincuenta diputados.

La reunió terminó a la una y quince.

Cuando salió el señor Lerroux dijo a los periodistas que se habían cambiado algunas impresiones sobre la pasada contienda electoral.

Añadió que sa habían designado los señores Blanch, Alvarez Mendizábal, Sierra, Alfarg y Ochando para formar parte de la comisión examinadora de actas.

Anunció que mañana se volvería a reunir la minoría para adoptar acuerdos sobre la constitución de la mesa de la Cámara, teniendo en cuenta el criterio de los demás grupos.

EL PAPA DORIOT..., DICE EL SEÑOR LERROUX

Al final de la reunión—dijo sonriente el señor Lerroux—hice de Papa Doriot, dirigiendo algunas palabras a los reunidos, indicándoles orientaciones y animándoles a la labor que se les presenta por delante.

Interrogado el jefe radical si asistiría a la sesión inaugural, contestó que no, porque entonces el conde de Romanones le endosaría el papel parlamentario destinado al más viejo de los diputados, presidir le sesión, y él no estaba dispuesto a aparecer más viejo todavía de lo que aparenta.

Al hablársele del buen efecto que habían causado sus declaraciones de ayer, contestó que tenía la impresión de que todo iría apaciguadamente.

—En principio —manifestó—habrá vaivenes como en todas las borrascas, pero después se calmará todo y la labor parlamentaria irá bien.

Se le habló de la acometividad que anunciaba la minoría socialista.

—La acometividad—contestó don Alejandro—está bien para los gallos y los toros. Ahora no es momento de combates, sino de construcción. Nosotros tenemos para eso en el seno de la minoría, albañiles, arquitectos e ingenieros constructores y creo que se debe hacer una labor sensata.

Teresa de Jesús
EXITO DE LOS EXITOS

LA PROCLAMACION DE CANDIDATOS TRIUNFANTES

La Junta Provincial del censo verificó la proclamación de los candidatos que obtuvieron acta por Madrid, capital y provincia.

El acto se celebró sin incidentes.

Por la provincia salieron triunfantes seis derechistas y en los puestos de las minorías los socialistas Alonso Zapata y Septien.

LA HUELGA DE CAMAREROS

El ministro del Trabajo, señor Pí y Suñer, ha manifestado que sigue estudiando la solución de la huelga de camareros.

Añadió que facilitaría una nota a fin de orientar a la opinión.

ANUNCIO DE OTRA HUELGA

Los dependientes de tabernas han presentado el oficio para declarar la huelga el día once, por solidaridad con los camareros.

BARULLO

La impresión dominante en los círculos políticos es de que la situación se halla muy embarullada.

EL REGLAMENTO DE LA CAMARA

El Gobierno ha encomendado al funcionario del Congreso, señor Pérez Solano, la redacción del proyecto de reforma del reglamento de la Cámara.

COMENTARIOS DE PRENSA

"La Libertad" comenta la reunión celebrada por los elementos de los señores Azaña, Casares Quiroga y Domingo, diciendo que en política ya no juegan, pues todos reunidos solo suman trece diputados.

"El Liberal" sigue su campaña en favor de la unión de los republicanos, calificándolos de suicidas por persistir en las discordias.

Crée que si se formase un Gobierno de centro minoritario republicano los socialistas no le dejarían vivir, máxime si pretendiese modificar las leyes laicas y sociales.

EXTRANJERO

LITVINOFF VISITA EL AGRO PONTINO

Roma.—Litvinoff ha estado en el campo Pontino, visitando Littoria y Sabaudia, manifestándose vivamente impresionado por la gran obra de saneamiento y bonificación de dichos terrenos pantanosos.

DECLARACIONES DE LITVINOFF

Roma.—Al recibir Litvinoff a los periodistas, les dijo: "Mi visita a Roma es la expresión de la satisfacción por las relaciones existentes entre Italia y la U. R. S. S., relaciones que nosotros deseamos mantener, y en mi entrevista con Mussolini hemos comprobado que hay numerosos puntos de contacto entre la política de nuestros dos países."

Dijo, por último, que estaba satisfecho de haber tenido el honor de ser presentado al rey y de haber tenido con él una interesantísima conversación.

Respecto al desarme dijo que lo considera un problema de voluntad.

Preguntado si creía en la posibilidad de una guerra próxima, contestó:

—¿Por qué no, si todos los mecanismos de ella continúan existiendo?

NUEVA AVIONETA LIGERA

París.—El antiguo piloto militar italiano, Mandelli, ha ensayado en el aerodromo de Toussus una nueva avioneta extraligera, con motor de dos cilindros, de escasísima potencia que ha dado resultados sorprendentes.

FALSIFICAN UN BILLETE PREMIADO CON UN MILLON

París.—En una administración de loterías, se presentó un individuo con un billete premiado con un millón de pesetas, siéndole abonado.

Momentos después, se presentó en la misma administración otro individuo con billete y número igual al primero. El administrador, al comprobar la identidad del número, vió que el primero de ellos era falso, no pudiéndose distinguir del verdadero por venir perfectamente falsificado.

La policía hace gestiones para capturar al estafador.

POLITICA ALEMANA

Berlín.—El Gobierno alemán desmiente la información publicada en un periódico francés sobre la resolución del problema de la cuenca del Sarre.

El comandante oficial declara que para el vicecanciller y director general de los asuntos del Sarre, Von Papen, igual que para todos los alemanes, la única solución aceptable en el problema del Sarre es la reintegración absoluta de dicha región a la soberanía alemana.

Los periódicos alemanes protestan de la mencionada información periodística francesa, calificándola duramente.

PRESTAMOS A MATRIMONIOS ALEMANES

Berlín.—En una Conferencia dada en Berlín por el secretrario de Estado de Hacienda, éste puso de relieve que al concederse los préstamos por matrimonio se ha contribuído en gran manera a descargar el mercado de trabajo. Desde el primero de agosto, en que fué promulgada la ley, hasta el 26 de noviembre, han sido otorgados 103.435 préstamos por matrimonio, de ellos más de 33.000 en noviembre.

El total de estos préstamos se elevó a más de 70 millones de marcos. De hoy en adelante no obtendrán préstamos más que las parejas que se hayan casado después de la promulgación de la ley. En lo porvenir se concederán únicamente un máximun de 20 mil préstamos por mes.

ASOCIACIONES QUE SE DISUELVEN

Berlín.—A consecuencia del llamamiento del Gobierno alemán y del jefe del Frente del Trabajo a todos los obreros para que entren a formar parte de dicho frente que agrupa a patronos y obreros, las asociaciones patronales de la industria han decidido disolverse.

UN PRINCIPE EN UN CAMPAMENTO DE CONSTRUCCION

Estrasburgo.—Dícese que el príncipe Felipe Alberto de Wurttember, que se encontraba en la ciudad de Stugart, no asistió a la votación del plebiscito, aconsejando a sus amigos que no lo votaran.

El príncipe fué detenido, y según rumores parece que ahora se encuentra en un campo de concentración.

EL VOLCAN "MAUNA-LOA", EN ERUPCION

Honolulu.—El volcán Mauna-Loa, conocido por el más alto del mundo, ha entrado en erupción, arrojando por su cráter principal gran cantidad de lava.

Al Sur del volcán en erupción se extiende un lago de lava o de fuego llamado Kilauea.

El Mauna-Loa (Monte alto), arroja gran cantidad de lava, que hasta ahora se va depositando en el lago, siendo de temer que al desbordarse arrase gran parte de la isla.

EXPLORADOR INGLES

Londres.—El explorador Harry Dewindt ha fallecido en Bournemouth, a la edad de 77 años.

En sus exploraciones había viajado por Rusia, Siberia, Persia y la India.

En 1898 emprendió la gran aventura de ir de Nueva York a Pekín, por tierra.

LOS EMIGRADOS JUDIOS

Belgrado.—El ministro del Interior, contestando a una interpelación sobre el establecimiento en Yugoeslavia, ha recordado la tradición de Yugoeslavia, que tiende a dar asilo a todos los emigrados políticos. Añadió el ministro que Yugoeslavia permanecerá fiel a este principio con relación a los emigrados judíos.

EL ORDEN PUBLICO EN HOLANDA

La Haya.—El Gobierno ha presentado ante la Segunda Cámara un proyecto de ley encaminado a una más eficaz protección del orden público. El proyecto prevé la extensión de la definición de los delitos de ofensa a la autoridad pública.

VICTIMAS DEL AUTOMOVIL

Nueva York.—Cerca de 20.000 personas han perdido la vida en accidentes automovilistas durante los nueve primeros meses del presente año en los Estados Unidos, según cálculos de la Compañía de Seguros Travvolers. El número de heridos fué de 570.000. Los accidentes denunciados alcanzaron la cifra de 530.000.

PROVINCIAS

HUELGA

Oviedo.—Los obreros de la fábrica de Trubia han acordado declarar la huelga general cuando pase el estado de prevención, si antes no se readmite a los obreros que fueron despedidos.

OTRA HUELGA

La Coruña.—Los obreros municipales han anunciado qua hoy plantearán la huelga general si no se les concede las mejoras que tienen pedidas desde el mes de septiembre.

PETARDOS

Málaga.—En el pueblo de Benaoján estalló un petardo que fué colocado en la puerta de la casa del juez municipal, don Antonio Valle García.

Fueron detenidos dos individuos como supuestos autores.

En Cortes de la Frontera, en una casa de propiedad de don Francisco Villanueva hizo explosión otro petardo, y otro en la puerta de la casa de don Francisco Hermoso.

SUPUESTA MUERTE VIOLENTA DE UN NIÑO

Barcelona.—El Juzgado municipal de Santa Coloma de Gramanet ha dado cuenta al Juzgado de guardia de las diligencias llevadas a cabo en relación con la denuncia presentada por los padres del muchacho de ocho años Pedro Laveda Monteagudo, fallecido recientemente, y al cual se supone víctima de unos golpes recibidos en la escuela a donde asistía en calidad de alumno.

El Juzgado ha ordenado que se amplíe la diligencia de autopsia del interfecto para determinar si verdaderamente la muerte del muchacho fué debida, como suponen sus padres, a causas violentas y provocadas por la persona que le pegó.

SEMANARIO COMUNISTA DENUNCIADO

Barcelona.—Por considerar injurioso para las autoridades un artículo, en el que además se excitaba a la rebelión, el fiscal denunció el semanario "Cataluña Roja", dándose las oportunas órdenes para la ocupación de la edición.

POR INJURIAS A UN OFICIAL DE PRISIONES

Barcelona.—Ha sido detenida Higinia Iahoz, conocida por "La Maruja", la cual penetró en las oficinas de la Cárcel Celular y profirió graves injurias contra uno de los oficiales de prisión que se encontraba en dicha dependencia.

LA SEÑORA DE DOMECQ RECOBRA LA VISTA

Cádiz.—Ha comenzado a recobrar la vista la esposa de don Estanislao Domecq, que resultó gravemente herida en la cabeza en el suceso del teatro de las Cortes. Los médicos confían en que curará por completo.

AMENAZAS A UN PATRON

Barcelona.—Pedro Grau Tumilet, que posee una fábrica de juguetes en la calle del Abad Safont, ha denunciado a las autoridades que ayer se personaron unos individuos en el expresado establecimiento, amenazándole con colocar una bomba en el mismo en caso de que los operarios que tiene a sus órdenes no se afiliaran al sindicato correspondiente de la C. N. T.

DIARIO DENUNCIADO

Barcelona.—Por la publicación de un artículo incitando a la rebelión fué denunciado el diario anarconsindicalista "Solidaridad Obrera", correspondiente al día de ayer.

Por orden del juzgado la policía ocupó la edición del mencionado periódico.

EXPULSION DE EXTRANJEROS

Palma de Mallorca.—Conducidos por un agente de vigilancia salieron para Barcelona el súbdito holandés Boris Skossireff y la francesa María Margarita González Conde, expulsados del territorio español por orden del Ministerio de la Gobernación, los cuales serán conducidos a las fronteras de Portugal y de Francia, respectivamente.

DE ANOCHE

EL CONGRESO, ANIMADISIMO

Madrid, 7.23.—Durante todo el día ha estado el Congreso animadísimo, concurriendo numerosos diputados y periodistas.

DICE EL CONDE DE ROMANONES

Al llegar don Alvaro de Figueroa al Congreso manifestó a los periodistas que no creía presidir la sesión preparatoria de las Cortes por haber diputados más viejos que él.

Comentando las combinaciones que se hacen para nombrar presidente de la Cámara, dijo que le parecían bien las candidaturas de los señores Alba y Melquiades Alvarez.

Añadió que la futura etapa parlamentaria será muy difícil y más pasional que la de las Constituyentes.

Dijo también que el señor Besteiro tiene buenas cualidades para presidir las Cortes, pero que se hizo incompatible por la maniobra que realizó durante la última sesión de las Constituyentes.

EL DOCTOR ALBIÑANA

Apoyado en un amigo, en estado de gran debilidad, llegó al Congreso el doctor Albiñana.

Conversó con los periodistas, diciendo que venía a elegir escaño, aunque preferiría tenerlo entre los señores Azaña y Casares Quiroga, para hallarse como Cristo.

DECLARACIONES DEL SEÑOR CASANUEVA

Madrid, 7.23.—El diputado don Cándido Casanueva ha manifestado que los agrarios no presentarán candidato para la presidencia de la Cámara.

Probablemente votarán al candidato radical.

Respecto a la colaboración directa en el Gobierno, dijo que coincidían con el criterio expuesto por don Abilio Calderón, que es el de no colaborar si no lo hace también la Ceda.

Cree que si una rama de las derechas se abstiene de colaborar, la otra debe hacerlo también, para no romper la unión que debe llevarse a la Cámara.

Añadió que en la reunión que ayer celebró la Ceda nada se trató de hacer declaración republicana.

EL PRESIDENTE DE LA CAMARA

El diputado radical señor Villanueva decía en los pasillos del Congreso que su minoría propondrá a don Santiago Alba para la presidencia de la Cámara.

El señor Casanueva, que le oía, expuso que las derechas no le crearán dificultades y que ven con agrado la designación.

Añadió el señor Casanueva que los agrarios no creen equitativo el reparto de cargos anunciado por el señor Martínez Barrios, pues a los socialistas se les concede una secretaría, mien-

La experimentación en las grandes clínicas

Schering

A la autoridad de las eminencias clínicas, a la experiencia de los médicos que con afán científico y cariño para el enfermo observan el efecto del tratamiento, deben los productos Schering su fama universal. Vanos habrían sido los esfuerzos para obtener un producto de alta pureza química, si los médicos no hubieran confirmado luego que el Veramon es, efectivamente, un calmante de dolores eficaz y libre de efectos secundarios. Hace desaparecer con rapidez los dolores de toda clase, sin atacar al corazón ni causar sensaciones desagradables de sueño o calor.

Por su innocuidad puede ser tomado incluso por niños, ancianos y personas débiles. Empléelo usted; quedará admirado de la rapidez con que obra, de la sensación de bienestar que proporciona, y comprenderá con cuanta razón se considera en todo el mundo el

VERAMON Una Obra Maestra DE LA Medicina Moderna

TUBOS DE 10 y 20 TABLETAS / SOBRE DE 2 TABLETAS

Nitrato de cal Ig

de 15|16 por ciento de nitrógeno y 28 por ciento de cal

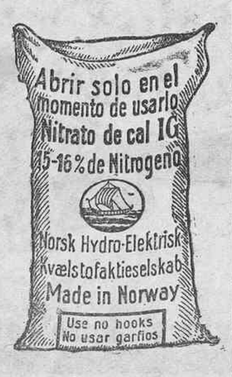

Es el abono nítrico más eficaz

SIEMPRE EXISTENCIA
Depositarios:
Manuel Beauttell
Sindicato Agrícola Unión de Exportadores

Representante y depositario:

JACOB AHLERS, Marina 31

Teléfonos 1140 y 1141 Santa Cruz de Tenerife

COCHES Y camiones usados

EXISTENCIAS DE TODAS MARCAS Y POTENCIAS EN PERFECTO ORDEN DE MARCHA

Grandes ocasiones

AGENCIA "FORD"
FERMIN GALAN, 49
TELEFONO, 4-9-6

Ford

Ministerio de Cultura 2010

tras a los agrarios ninguna, teniendo doble número de diputados.

MANIFESTACIONES DEL SEÑOR GIL ROBLES

A las seis y media de la tarde llegó al Congreso el señor Gil Robles, abordándole los periodistas.

Manifestó que aprobarán la candidatura que proponga el Gobierno para la presidencia de la Cámara, creyendo que el nombramiento recaerá en don Santiago Alba.

Harán hincapié en que la Ceda tenga la primera vice-presidencia y la segunda secretaría, por pertenecerles dado el número de diputados conque cuentan.

Añadió que mañana, antes de la sesión de apertura de la Cámara, se reunirán los diputados de la Ceda, para cambiar impresiones.

SE CELEBRA LA SESION PREPARATORIA

A las siete da la tarde dió comienzo en el Congreso la sesión preparatoria para la inauguración de las Cortes.

Presidió el señor Velayos, cuya acta fué la primera que se presentó en el Congreso.

En el banco azul se encontraba el ministro de Hacienda, señor Lara.

Entre el público y los diputados que asistieron reinaba extraordinaria animación.

Leído el decreto de convocatoria y la lista de los diputados cuyas actas están presentadas, el señor Velayos invitó al diputado más viejo para que ocupe la presidencia de la mesa, y al más joven para que actúe de secretario.

La mesa queda constituída bajo la presidencia de don Honorio Riesgo, y los secretarios, don Luciano Calzada, don Luis Amores, don Francisco Morayta y el señor Moreno Danvila.

Se acuerda que la junta de diputados celebre sesión mañana, a las cuatro de la tarde.

Se levanta la sesión.

NOTA DE LOS SOCIALISTAS

Al terminar la reunión que celebraba la minoría socialista, se facilitó una nota diciendo que después de cambiar varias impresiones se acordó nombrar la directiva del grupo.

La presidirá el señor Largo Caballero, actuando de secretario el señor Lamoneda.

También se acordó votar para vicepresidente de la Cámara a don Luis Jiménez Asúa, y al señor Lamoneda, para la secretaría de la misma.

RENOVACION ESPAÑOLA

Se reunieron los diputados que componen la minoría de Renovación Española.

Fué nombrado presidente el señor Goicoechea.

LOS TRADICIONALISTAS

También se reunieron hoy los diputados de la minoría tradicionalista.

Presidió el conde de Rodezno, eligiendose secretario a don Romualdo Toledo.

A la salida facilitaron una nota diciendo que se había acordado mantener integramente el ideario fundamental y el contacto de la minoría con las derechas.

LOS AGRARIOS

Presidida por el señor Martínez de Velasco se constituyó la minoría agraria, con carácter independiente, nombrando secretario a don José Romero.

La minoría sostendrá relaciones de cordialidad con los grupos afines.

Se dió un voto de confianza al señor Martínez de Velasco para tratar con el jefe del Gobierno la composición de la mesa de la Cámara.

LA CEDA

La reunión de la minoría de la Ceda terminó a las ocho de la noche.

A la salida dijo el señor Gil Robles que habían acordado constituirse bajo el nombre de minoría Popular Agraria, aunque dependiendo en todo de la Ceda.

Añadió que a dicho grupo están adheridos actualmente ciento nueve diputados, y que se había designado para secretario al señor Martín Artajo.

DECLARACIONES DEL SEÑOR GIL ROBLES

Los periodistas preguntaron al señor Gil Robles si la Ceda daría algún ministro al futuro Gobierno, contestando que no, pero que si le daba los votos para las cosas lógicas y justas.

Dijo también que el momento político tiene un enorme interés.

Añadió que se encuentra francamente optimista en lo que respecta a la duración de la Cámara.

COMENTARIOS

Entre algunos diputados de las derechas se comentaba animadamente el anuncio del movimiento revolucionario.

Decían que hasta que no se cambie de régimen la situación de España no tiene solución.

LOS ESTUDIANTES

En el pabellón de Química de la Universidad se reunieron los estudiantes de Ciencias para tratar de la actitud que debía tomarse contra la orden ministerial del nuevo plan de estudio.

Se produjeron algunos incidentes.

El decano de la Universidad ha suspendido las clases indefinidamente.

Por su parte los estudiantes han acordado también la huelga indefinida, hasta la derogación de la orden ministerial que han considerado lesiva para sus intereses estudiantiles.

Teresa de Jesús

NO DEJE DE VERLA

UNA NOTA DE GARCIA SANCHIZ

El escritor García Sanchiz ha publicado una nota en la que dice que se querelló contra el "Heraldo de Madrid" por determinados conceptos vertidos en contra de su persona.

Anunció también que algunos elementos significados del periodismo y otros particulares de gran influencia realizarán cierta gestión cerca de los hermanos Busquet, propietarios del referido periódico.

TERMINA UNA HUELGA ESTUDIANTIL

Dicen de Bilbao que ha terminado la huelga de alumnos de la escuela de Estudios Mercantiles.

LO QUE DICE CASARES QUIROGA

Al llegar esta tarde al Congreso el señor Casares Quiroga, calificó de fantasía cuanto se dice sobre la retirada de los ministros de los partidos de izquierda.

Anunció que estos formarán en el Parlamento una minoría.

LOS SOCIALISTAS

El señor Besteiro fué preguntado por los periodistas sobre supuestas discrepancias en el seno del partido.

El ex-presidente de la Cámara contestó:

—No hay nada. Ni propósito de convocar una reunión, como ustedes aseguran. Les ruego no digan nada de mí.

El señor Largo Caballero, que oía la conversación, manifestó que esas cosas las ha inventado "El Sol" para perder el tiempo.

Añadió que los socialistas tienen cosas más importantes que tratar que esas discrepancias.

LA HUELGA DE LOS CAMAREROS SE COMPLICA

Se celebró esta tarde una asamblea de camareros, convocada por la C. N. T.

Los elementos afectos a la U. G. T. abogaron por continuar la huelga.

Los representantes de los Sindicatos Unicos anunciaron que los ramos de transportes, luz, panadería y construcción están dispuestos a ir a la huelga general.

Otro asambleista propuso perseguir a los esquiroles.

El representante de los empleados de Bares anunció que ellos serán los últimos en volver al trabajo.

González, de la C. N. T., propuso la acción directa, hasta que triunfe la revolución.

La asamblea terminó vitoreando a la huelga.

ULTIMA HORA

Para esta madrugada estaba anunciado en España un movimiento revolucionario

"Si el movimiento anárquico estallara--dice el señor Rico Avello--, quedaría aplastado en 20 minutos."

A última hora de la tarde comenzaron a circular insistentes rumores diciendo que la Federación Anarquista Ibérica preparaba un movimiento revolucionario, singularmente agudo en Madrid, Zaragoza y Barcelona, persiguiendo el levantamiento general en toda España.

El movimiento debió estallar el lunes pasado, pero, según los rumores, lo aplazaron para esta madrugada.

Las autoridades ordenaron la requisa de camiones y autos particulares con objeto de facilitar el rápido transporte de fuerzas.

El movimiento debía comenzar colocando explosivos en los lugares públicos más céntricos, saboteando los centros de Comunicaciones, seguido de agresiones a los dirigentes de las organizaciones políticas.

GRANDES PRECAUCIONES

Los centros público y oficiales de Madrid están vigiladísimos.

Por las calles circulan patrullas de guardias provistos de tercerolas.

Frente a la Telefónica se encuentran estacionados algunos carros de asalto.

EL GOBIERNO CONOCE EL MOVIMIENTO

El Director general de Seguridad, señor Valdivia, ha declarado que el Gobierno conoce perfectamente todo cuanto se trama y que puede garantizar que el menor movimiento revolucionario quedará rápidamente sofocado, pues las autoridades están en actitud vigilante y preparadas a todo evento.

LOS MINISTROS SE REUNEN EN CONSEJILLO

A las siete de la tarde llegaron los ministros al Congreso, lo cual despertó enorme expectación entre los periodistas.

Pocos momentos después llegó el jefe del Gobierno, quedando reunidos los ministros en Consejillo a las siete y media.

Entre los diputados que se hallaban en el Congreso también despertó gran interés la reunión, pues los rumores de un movimiento revolucionario iban tomando cuerpo.

EL SEÑOR GUERRA DEL RIO LO CONFIRMA

El primero en salir de la reunión fué el ministro de Obras Públicas, señor Guerra del Río.

Le abordaron los informadores, preguntándole si eran ciertas las noticias que circulaban.

El señor Guerra del Río confirmó los rumores, añadiendo:

--Existe un movimiento revolucionario preparado para la madrugada de hoy, siendo sus organizadores elementos de la F. A. I.

Uno de los periodistas le preguntó si se habían practicado detenciones, manifestando el señor Guerra del Río que nada sabía.

--El movimiento--añadió el ministro de Obras Públicas--, lo han preparado elementos de la F. A. I., para justicar el dinero que han recibido.

Terminó diciendo que el movimiento debía estallar entre doce de la noche y cuatro de la madrugada, pero el Gobierno tiene todo preparado y no le cogerá de sorpresa.

LO QUE DICE EL MINISTRO DE LA GOBERNACION

Al abandonar el Congreso el señor Rico Avello, dijo a los periodistas:

--La misión del Gobierno toca a su fin, pues afortunadamente ya estamos en el Parlamento.

Confirmó el señor Rico Avello las noticias que circulaban por Madrid y que ya conocían los periodistas.

--Si el movimiento anárquico estallara--añadió--, quedaría aplastado en 20 minutos. Esta es la cuarta vez que se anuncia.

EL MOVIMIENTO ES PARA TODA ESPAÑA

El ministro desmintió que se hayan requisado automóviles y camiones, pues el Gobierno tiene elementos más que suficientes, sin que sea necesario llegar a ese trance.

Anunció que el movimiento que preparan es para toda España.

Al despedirse de los periodistas, dijo el señor Rico Avello.

--Todo está prevenido y no hay cuidado.

"TODO ESTA DOMINADO" DICE EL JEFE DEL GOBIERNO

El jefe del Gobierno fué el último en hablar con los periodistas al terminar el Consejillo.

El señor Martínez Barrios, con su habitual buen humor, dijo a los informadores:

--No hay nada, porque todo está dominado y las precauciones son consecuencia natural de los rumores circulados.

HOY SE ABRIRAN LOS CAFES

Luego añadió el jefe del Gobierno:

--Mañana se abrirán los cafés y bares de Madrid.

--¿Por cordialidad entre patronos y obreros?, preguntó uno de los informadores.

--Lo que interesa al público es que se abran, sea como sea.

Manifestó por último el señor Martínez Barrios que mañana se reunirá con los jefes de las minorías, para ultimar la constitución de la Mesa de la Cámara.

ULTIMAS MANIFESTACIONES DEL MINISTRO DE LA GOBERNACION

Madrid, 8.--Tres madrugada.--A las dos de la madrugada recibió el señor Rico Avello a los periodistas, manifestándoles que reinaba completa tranquilidad en toda España.

Dijo que del complot terrorista no había nada hasta ahora.

El ministro dió cuenta luego a los periodistas de los siguientes sucesos ocurridos durante el día en España.

En Cabañas de Esgueva (Burgos), un incendio destruyó el Ayuntamiento y las escuelas.

En la línea de circunvalación de Burgos chocaron un mercancías y una máquina que efectuaba maniobras, resultando muerto el guardafrenos.

En el Casino de Bolaños (Ciudad Real), algunos socios dieron vivas a la Monarquía, por lo cual ha sido clausurado dicho centro y detenidos los autores de los gritos subversivos.

Un guardia municipal cesante apuñaló en Ciudad Real al jefe de dicho Cuerpo, don Juan Toribio, que se halla en estado agónico.

También comunicó el ministro señor Rico Avello, que en Sevilla se había celebrado una manifestación religiosa ante el monumento de la Inmaculada, y que con tal motivo se habían iluminado la Giralda y muchos edificios particulares.

A pesar de la muchedumbre que se congregó en dicho acto, no ocurrieron incidentes.

Terminó diciendo el señor Rico Avello que el ministro del Trabajo reunió separadamente a los patronos y obreros, recomendándoles que convocaran a sus asambleas respectivas, porque el propósito del Gobierno era resolver hoy mismo el conflicto.

Esta madrugada habían quedado ya reunidos en asamblea los huelguistas.

BOLSA DE MADRID

Libras esterlinas, máximo	40'15
Libras esterlinas, mínimo	40'05
Francos Franceses, máximo ...	48'10
Francos Franceses, mínimo ...	48'00
Dólares, máximo	7'94
Dólares, mínimo	7'92
Liras, máximo	64'90
Liras, mínimo	64'70
Franciso Suizos, máximo	238'00
Francos Suizos, mínimo	237'75
Francos Belgas, máximo	34'20
Francos Belgas, mínimo	34'15
Reichsmark, máximo	2'94
Reichsmark, mínimo	2'925
Florines, máximo	4'95
Florines, mínimo	4'94
Pesos Argentinos, máximo	2'61
Coronas Checas, máximo	36,70
Coronas Checas, mínimo	36'51
Coronas Suecas, máximo	2'08
Coronas Suecas, mínimo	2'06

Manifestaciónes del gobernador

Desde la una de la madrugada de hoy, los guardias de Seguridad han comenzado a prestar servicio por la población, provistos de tercerolas.

A dicha hora visitamos al gobernador civil en su despacho, manifestándonos que nada anormal ocurría y que la tranquilidad era absoluta en toda la provincia.

—Son las mismas precauciones—nos dijo el señor Pina—, que se vienen adoptando desde que se declaró el estado de prevención en toda España, sin que ello quiera decir que haya estallado ningún movimiento. Anoche se redoblaron las precauciones por orden de la Superioridad, saliendo los guardias con tercerolas.

Añadió la primera autoridad que según dispone la ley, al declararse el estado de prevención, la Sala de esta Audiencia funciona con carácter de Tribunal de urgencia, para juzgar determinados delitos que se cometan durante este período.

Insistió el señor Pina en que el orden es completo en la provincia de Tenerife, existiendo solo la huelga agrícola de Garachico, que lleva camino de solucionarse, pues muchos obreros se han reintegrado al trabajo.

En su despacho se celebró una reunión de patronos y obreros para tratar de otro conflicto que está planteado en los Silos, sin que se llegara a un acuerdo, por lo cual irán a la huelga los trabajadores del campo.

Dijo por último el señor Pina que ayer le habían visitado los diputados radicales, para despedirse, pues esta noche harán viaje a Madrid.

SUCESO

Dos jovenes heridos gravemente

En la noche del miércoles último hizo explosión un barreno en la galería del Pilar, sita en el pueblo de Arico, alcanzando a los jóvenes Francisco Delgado Carpio y Estéban Estévez Gómez, ambos de 26 años de edad, que trabajaban en la misma.

Uno de ellos prendió la mecha al barreno,y como transcurriera algún tiempo sin que estallara, se acercaron a la galería, creyendo que se había apagado la mecha.

En ese momento se produjo la explosión, que alcanzó a los dos infortunados obreros, causándoles gravísimas heridas.

Otros compañeros de trabajo les auxiliaron en los primeros instantes, llevándoles al pueblo, donde fueron asistido por el médico titular.

En vista de la gravedad de las heridas se les trasladó a esta capital, a donde llegaron en las primeras horas de anoche, ingresando en la clínica del médico don José Fariña.

Fernando presentaba quemaduras graves en todo el cuerpo, especialmente en la cara, siendo muy posible que pierda la vista.

El otro obrero, Estéban Estévez, también sufrió graves quemaduras presentando además desgarramientos en la mano izquierda.

La cura fué muy laboriosa, quedando los heridos hospitalizados en dicha clínica.

En el hecho interviene el Juzgado de Granadilla.

¡Bibliófilos--Estudiantes!

En el taller de encuadernación situado frente a la Casa Elder,Fermín Galán, 73, se hacen toda clase de encuadernaciones y monturas de mapas, etc. Contamos con maquinaria exprofesa para hacer cajas de cartón, en varios modelos y tamaños. Presupuestos gratis.

Finland Syd-Amerika Linjen

El magnífico vapor filandés

"EQUATOR"

de 6.500 toneladas, saldrá de este puerto el próximo lunes día 11 de diciembre, con destino a

ROTTERDAM

admitiendo frutos bajo y sobre cubierta.

Para más informes dirigirse a JACOB AHLERS, Marina número 31. Teléfono número 1140.

SOLO POR 15 PESETAS 100.000 cronómetros SUIZOS, última novedad. CERTIFICADO DE ORIGEN, CON 5 AÑOS DE GARANTIA acompaña a cada reloj. PRECIOS DE PROPAGANDA. FACULTAD DEVOLUCION, 6 DIAS.

Estupendo cronómetro de bolsillo, sin cristal ni agujas, caja cromada inalterable, GRAN MODA Pts. 15

De pulsera, como la foto INCOMPARABLE „ 26

Para señorita, cinta moiré ELEGANTE, FINISIMO „ 25

Modelos de pulsera y bolsillo, con cristal y agujas, iguales precios, iguales garantías. Envíos, SIN MAS GASTO, por correo, CONTRA REEMBOLSO, a su domicilio, citando este periódico.

FOLLETO GRATIS FABRICAS SUIZAS REUNIDAS, Ltd.-HERNANI (Guipúzcoa)

Se solicitan activos agentes

Teatro Guimerá

HOY VIERNES

Teresa de Jesús

(ESTAMPAS CARMELITAS)

DRAMA HISTORICO RELIGIOSO

Por la Compañía DIAZ DE ARTIGAS-COLLADO

Carlos Coppel S. A,

FUENCARRAL, 15—MADRID.

Proximamente nos visitará el apoderado de esta importante fábrica de Relojes, el que aparte del extenso surtido de relojes que nos ofrecerá, trae también una bonita colección de joyas de todas clases.

Oportunamente comunicaremos a nuestra distinguida clientela, el lugar donde se hará una bonita exposición que no dudamos todos pasaréis a visitar.

ABSOLUTA GARANTIA. PRECIOS VENTAJOSOS.

Chargeurs Reunis

SERVICIO FRUTERO. -- CARGA GENERAL. -- PASAJE

PROXIMAS SALIDAS

Servicio frutero a Dieppe:

Vapor SAN CARLOS.—Cargará para DIEPPE el 8 de diciempre.

Línea de la Costa Occidental de Africa:

Paquebot AMERIQUE.—Saldrá para Dakar y Africa Francesa, el 25 diciembre.
Paquebot FOUCAULD.—Saldrá para Bordeaux el 29 de diciembre.

Para informes: HARDISSON HERMANOS, Villalba Hervás (a. Tigre), núm. 5.

OLDENBURG-PORTUGIESISCHE DAMPFSCHIFFS-RHEDEREI

Servicio frutero semanal para Hamburgo y Bremen

NORD DEUTSCHER LLOYD BREMEN

y con trasbordo para Copen haguen, Stockolmo, Oslo etc.

SALIDAS DE VAPORES DURANTE EL MES DE DICIEMBRE DE 1933.

Día 1.—Vapor	"ARUCAS"	Norddeutscher Lloyd.
Día 8.—Vapor	"TENERIFE"	Compañía Oldemburguesa.
Día 15.—Vapor	"OROTAVA"	Norddeutscher Lloyd.
Día 22.—Vapor	"CEUTA"	Compañía Oldenburguesa.
Día 29.—Vapor	"ARUCAS"	Norddeutscher Lloyd.

Nota.—Estos buques admiten frutos para Rotterdam con trasbordo en Hamburgo al mismo tipo de flete.

NOTA.—Se avisa a los señores exportadores que la fruta tiene que estar muelle todos los viernes, antes de las 9 de la noche no garantizándodse el embarque de la que llegue después de dicha hora.

Agente
Oldenburg Portugiesische Dampfchiffs-Rhederei
JACOB AHLERS
Marina, 31.—Teléfono 1.140

Agente
Norddeutscher Lloyd
(Servicio frutero)
MANUEL CRUZ
San José, 10.—Teléfono 1.100

RON "La Rueda"

El mejor Ron de Cuba — Exija siempre esta marca

FOTOGRABADOS CABRERA BENITEZ

STADIUM

Domingo día 10, GRAN PARTIDO DE CAMPEONATO

C. D. Tenerife y Unión F. C.

El encuentro más interesante del Campeonato Tinerfeño.

Ministerio de Cultura 2010