AÑO XXIV.—NUMERO 9.088

MARTES, 24 DE OCTUBRE DE 1933.—Santos del día: San Rafael Arc. Santos de mañana: San Frutos. Temperatura máxima de ayer: 26'4. Mínima: 19,8. Dirección del viento, SE. Estado del cielo, nuboso. Mar, rizado.

La Prensa

MARTES, 24 DE OCTUBRE DE 1933

Una Universidad, lo primero que importa es que sea una Universidad buena, que la ciencia que expende sea digestiva y provechosa, y que los alumnos que usen de ella sean personas capaces de ostentar un título académico.—J. M. Sagarra.

OFICINAS: VALENTIN SANZ, NUMERO 15 — DIARIO DE LA MAÑANA.—SANTA CRUZ DE TENERIFE — FRANQUEO CONCERTADO.— APARTADO, 97

Crónicas para LA PRENSA

Ante el mapa electoral de España

Quizá en Canarias—quizá en España toda—no se le haya dado todavía la debida importancia al momento político que vivimos, frente al anuncio de unas nuevas elecciones generales, las segundas que verifica la República. Mucho—todo, tal vez—del prestigio y la consolidación del régimen depende ya de ellas. Y mucho también del porvenir de España. Este es, por consiguiente, el paso más decisivo y grave que se ha intentado dar desde aquel otro, por tantos conceptos memorable, del 12 de abril de 1931, cuando el Gobierno Berenguer decidió jugarse a cara o cruz la monarquía.

Al convocar el Gobierno provisional de la República las primeras elecciones, fresco y rezumante de gloria todavía el gran triunfo del 14 de abril, todos eran unos en el anhelo nobilísimo de consolidar y prestigiar el régimen. No había entonces republicanos de derecha ni de izquierda ni de centro, sino, sencillamente, republicanos. Y los socialistas que habían coadyuvado del modo más brillante al triunfo del ideal común, se unieron otra vez, con muy ligeras discrepancias, a los hombres de la República. En tal ambiente no había nada que temer. Los elementos monárquicos, las extremas derechas que se mostraban irreconciliables con el régimen, se habían acorralado, casi desvanecido, dejando, con muy escasas brechas de excepción abiertas todo el campo libre a las pujantes organizaciones de izquierda, guardianes celosos de la República recién nacida. Pero hoy, después de dos años y medio de experiencia republicana, conocidos ya los procedimientos y los hombres, las cosas han cambiado de medio a medio. Porque la República, modelo estatal de las modernas democracias, es—como todo en la vida—más o menos buena o mala según el uso que de ella se hace. Nada hay más sano y oportuno que un purgante, cuando el organismo lo requiere; pero a régimen de purgante no se puede seguir: no hay organismo que lo resista, y menos el organismo de un Estado, de suyo complicado y sutilísimo.

Esto fué, poco más o menos, lo que no tuvo en cuenta aquel pobre iluso de Primo de Rivera, después del histórico alborear del 13 de septiembre en un balcón de la Capitanía general de Barcelona. Vió que el cuerpo social de España precisaba de un remedio urgente y heróico: había que limpiar, que barrer. Y vino la consabida purga: arroyos de cieno y de vergüenza corrieron a ocultarse para siempre jamás. Pero siguió el régimen, purga sobre purga, y el organismo social quedó, más que quebrantado, exánime, moribundo...

Que no ocurra lo mismo ahora es lo que interesa a la República. Un nuevo ritmo, un método más sosegado y sereno, conviene al instante presente, en sustitución de los fuertes reactivos del comienzo: que no se depaupere, que no se agote, con el abuso de libertad, aquello que la misma libertad, sabiamente administrada, pudo tornar sano y fecundo.

***

Las derechas, de vuelta ya del Aventino monárquico en que voluntariamente se recluyeron después del 14 de abril, juzgan que un abuso de libertad, un exceso de laicismo con atisbos de dictadura social, ha comenzado otra vez a depauperar a España. Y las izquierdas extremas, aquellas que hasta hace poco colaboraron abiertamente con la República, recelosas ante la posibilidad de una reacción burguesa, creen que se les vuelve las espaldas, al paso que se le da la cara a las derechas. En tanto que la República—lo único que a estas horas interesa conservar y defender—, seccionada, dividida, divorciada de sí misma por el fraccionamiento y la atomización de los partidos, surge en medio de estas dos grandes fuerzas de choque, perfectamente organizadas, amenazadoras y compactas en sus frentes respectivos. ¿Cuál será, en esta situación de incertidumbre y de peligro, el porvenir de la República?

***

En Castilla, donde por razón de convivencia pulsamos la realidad más directamente cada día, la candidatura republicana corre no escaso peligro. Castilla es la cuna de las Cortes—se grita—. En las Cortes de Castilla fué donde primero se restringieron las reales prerrogativas. Las Cortes castellanas fueron las primeras que se reservaron la facultad de declarar la guerra y hacer la paz. En Castilla tuvo su origen la inmunidad parlamentaria, para proteger con ella la independencia y la seguridad personal de sus procuradores en Cortes. La autonomía de los municipios nace de una sentencia del Rey Sabio—"pleito forero se ha de librar en su tierra"—. De Castilla son los comuneros...

Bueno. Pero en Castilla están, ya que no son, los republicanos, y en Castilla —mal que pese a todas esas pretéritas glorias—surgen las vanidades, los odios, los partidismos y la falta de cordialidad verdadera, de que, en un reciente artículo, nos habla don Roberto Castrovido, diciendo que "estas cosas pequeñas son los inconvenientes mayores para la salvación de la República."

El viejo luchador y periodista, cuyos dolientes alifafes parecen servirle más y mejor a la salud del corazón y de la mente, nos lo dice así: —Soy partidario de resucitar la alianza republicana, no sólo ante el peligro de las elecciones, sino también para gobernar. Otra cosa sería ir derechamente a lo más funesto: a la lucha frente a frente de las derechas con los socialistas, o lo que es igual, la lucha del fascio con la dictadura del proletariado. Tengo muy mala impresión sobre la suerte que pueda correr la República, si esa alianza no se convierte en realiddad.

Porque estas cosas—digámoslo de una vez—hacen que la República pierda su sustantividad democrática y liberal, y porque ello encarna, además, el peligro de luchas fratricidas y hasta de guerras civiles, que darían al traste, no sólo con la República, sino con España... ...

Ildefonso MAFFIOTTE.

Madrid, octubre de 1933.

Actualidades gráficas

Uno de los oficiales cubanos heridos durante el asedio del Hotel Nacional, es conducido a las ambulancias sanitarias, vigilado por uno de los soldados del ejército del coronel Batista.

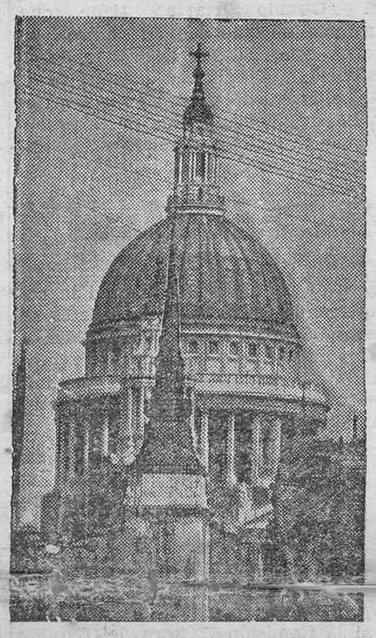

La cúpula de la famosa catedral de San Pablo, en Londres, se halla seriamente amenazada de ruina, por lo que se trata de defenderla mediante una serie de construcciones alrededor del templo. Para estas obras se ha hecho una suscripción pública, que ya pasa de 400.000 libras esterlinas.

Un peatón en Hamburgo, que ha contravenido los reglamentos de la circulación, es requerido por un sargento de la policía al pago de una multa, que ha de abonar en el mismo momento

El aviador Kingsford Smith, que batió el record de velocidad en el raid Inglaterra-Australia, en 7 días, 4 horas y 47 minutos. A los pocos días, el aviador Ulm, según dicen los telegramas del sábado, batió el record de Kingsford por 11 horas y 2 minutos

Ulm cubrió la distancia de Londres a Derby, en 6 días, 17 horas y 45 minutos.

Comentario del día

La palabra y el dinero

El señor Gil Robles lo encuentra todo muy sencillo. No conoce las dificultades de una empresa. Dichoso él y que el optimismo le dure y a nosotros nos libre de daño. No sucede lo mismo a muchos de sus correligionarios más connotados, que hasta el buen hablar les parece difícil y hay que taparse los oídos para no escuchar las palabrotas que sueltan por los vericuetos electorales.

Para el señor Gil Robles todo es coser y cantar y como es hombre tranquilo en el decir presume que con su sistema no sólo se ganan votos, tan necesarios en estos días movidos, sino hasta la gloria eterna, que si es buena en tiempos normales, también ha de serlo si llega el momento de la revisión constitucional. Así da gusto. Se gana aquí abajo y allá arriba No hay que pedir más porque la ambición queda colmada.

En el último discurso del señor Gil Robles—el que nosotros conocemos, porque de este hombre nunca se sabe cuál es el último—hallamos la base para el comentario. Algo teníamos que agradecerle. El orador exhortó a todos sus oyentes a ir al sacrificio y no debió caer muy mal la propuesta porque se le aplaudió hasta el frenesí. El sacrificio, según el fértil tribuno derechista, es indispensable porque se trata de una lucha para frenar la revolución. A juicio de muchas personas, el sacrificio sería soportar la revolución. Pero cada uno entiende las cosas a su manera y a nadie le es permitido obligar a otro a coincidencias mentales o ejecutivas.

El señor Gil Robles debió sentir algún reparo en aquel momento y fijó los límites del sacrificio con esta frase. Unos deben poner su palabra y otros su dinero para el propósito del triunfo. Así dijo y esperó la ovación.

La palabra, bueno; al fin y al cabo ya sabemos lo que hace el viento con ella; pero lo del dinero no está bien. Nadie ignora que el dinero es siempre necesario y hasta para destruír el capital es preciso disponer de mucho capital; se sabe también, por larga y lamentable experiencia, cómo se emplean las pesetas en menesteres electorales con más entusiasmo que en obras benéficas; pero decirlo en un mitin suele ser peligroso. Se expone el orador a quedarse solo. Y, además, si el orador es tan abundante de palabra como el señor Gil Robles, se expone a que gran parte del auditorio diga: Cómo se ve que la palabra no te cuesta trabajo.

Palabras y dinero. He aquí el programa electoral de siempre. No lo decimos solamente por el señor Gil Robles, que después de todo no ha hecho más sino reducir a tres palabras la explicación de un sistema. Pero quien carece de dinero para difundir ideas o para imponerlas de un golpe, no tiene más recurso sino el de la palabra. El señor Gil Robles lo sabe; por eso añadió lo del dinero. Habrá pensado mucho sobre el particular hasta llegar al convencimiento de que ni él con su elocuencia ni los contrarios con la suya, si no disponen de dinero, aunque tengan más razón que Cristo, van al fracaso.

Y lógicamente se llega a la conclusión de que la lucha electoral próxima será entre pobres y ricos. Quien afine demasiado puede cerrar con otra conclusión: Entonces, si los ricos ganan, es que los ricos son más.

No. Es que los pobres de dinero suelen ser pobres de espíritu y caen rendidos antes de entrar en la lucha.

Jacinto TERRY.

PRELUDIOS ELECTORALES

La opinión del señor Prieto sobre la próxima jornada

Madrid.—El ex ministro de Obras Públicas, Sr. Prieto, [illegible] por un periodista acerca de [illegible] manera cómo cree quedará constituído el próximo Parlamento, y ha contestado que es pueril hacer cálculos de los diputados que traerá cada partido ya que por la forma en que se verificaron las elecciones del 31 no se puede saber el grado de potencialidad de cada uno de ellos, pero, aunque se conociera, tampoco podían hacerse cábalas, porque la conducta de los partidos en los dos últimos años puede haber hecho aumentar o disminuir el número de sus adeptos. En 1931 el enemigo, amedrentado, no dió la cara y ahora se apresta a la lucha. Existe ahora el incógnito del voto femenino y hay que pensar si la mujer se retraerá como hacía antes el hombre, o por el contrario sacudirá la tradicional pereza electoral.

El señor Prieto cree que la mujer no se abstendrá y atemperará su comportamiento político al del hombre y tiene la impresión de que el voto femenino será extremista: irá a la izquierda o a la derecha, pero prescindiendo francamente de términos medios Con el socialismo o con las derechas, la mujer votará sin titubeos, pero cree que en las zonas republicanas habrá mucho retraimientos.

Comentando el discurso del señor [illegible]

Es muy peregrina la posición del señor Maura. Rechaza a cuantos están a su derecha y a cuantos se hallan a su izquierda, y a renglón seguido preconiza una especie de unión sagrada. ¿Pero con quién? ¿Consigo mismo?, ya que repudia a todos los demas.

No menos singular es el programa de reconstitución de la economía nacional. Paz material y paz espiritual, y el programa no pasa de esa sombra y simplísima enunciación, sin decir media palabra a cuenta de los procedimientos para realizar tan bellas sugestiones.

Considera prematuro cuanto se diga sobre candidatura socialista, y con respecto a coaliciones con elementos republicanos ha manifestado que la comisión ejecutiva no las autoriza ni las prohibe, y lo que hará es examinar las acordadas por si resultara la conveniencia de alguna de ellas.

Ahora bien: en su opinión personal es que se deben pactar cuantas coaliciones sean convenientes no sólo a los intereses del partido socialista, sino también al sentido izquierdista de la República.

Tenemos cancelados—añadió— los compromisos que hubimos de contraer con los republicanos en el comité revolucionario de 1930. De hecho los cancelaron ellos al eliminarnos del Gobierno, pero tal cancelación dista mucho de privarnos de contribuir al mejoramiento de la República y de impulsar su orientación hacia la izquierda

Informaciones varias

El comandante Franco habla de su próximo viaje a América

El comandante don Ramón Franco, hablando con los periodistas de su proyectado vuelo Madrid-Buenos Aires, ha hecho las siguientes manifestaciones:

—Primero iré a Méjico y allí, en nombre del Gobierno español, impondré las condecoraciones a los elementos que más se distinguieron en la busca de Barberán y Collar Bien merecen esta distinción quienes con tanto entusiasmo tomaron parte en los trabajos en busca de nuestros infortunados aviadores. Después me trasladaré a Cuba, pues allí quiero realizar una misión de interés incalculable.

—¿Cuál es esa misión?

—El aclarar ciertos extremos hasta ahora poco conocidos relativos al trágico vuelo desde aquella capital a Méjico, que emprendieron nuestros heróicos compatriotas. Es preciso—agrega el comandante Franco—esclarecer algunas nubes que rodean todo lo relativo a la salida de Barberán y Collar de Cuba. Voy a examinar detenidamente los partes meteorológicos que les fueron facilitados y procuraré aclarar ciertos detalles que tienen relación directa con el trágico fin de los dos héroes.

—¿Terminadas estas investigaciones, regresará usted a España?

—Luego y también por encargo de nuestro Gobierno, me trasladará a los Estados Unidos.

—¿Un viaje de estudios?

—Exactamente. Voy a conocer a fondo la industria aeronáutica y las líneas comerciales, pues todo esto tiene un enorme interés para nuestra aviación. La organización de esta industria y de los servicios de aviación en los Estados Unidos sirven de patrón a la Aeronáutica mundial y es lógico que sean constantemente objeto del estudio y de la atención de muchos países de Europa.

Como prueba de los adelantos y de la eficacia de la aviación en la América del Norte, el comandante Franco habla de unos vuelos efectuados por los yanquis recientemente.

Un avión de tipo comercial ha realizado el recorrido Nueva York-San Francisco en un solo día, invirtiendo tan sólo diez horas en el vuelo.

—¿Y cuantos kilómetros representa esta travesía?

—Unos cuatro mil y pico de kilómetros aproximadamente, lo que da un promedio horario de 400 kilómetros. El progreso en las líneas comerciales es cada vez mayor y yo espero que no pasarán muchos años sin que los aviadores alcancen velocidades de 800 y 1.000 kilómetros por hora. Como usted verá, todo esto merece ser estudiado con

el mayor detenimiento.

—¿Durará mucho su estancia en América?

—Tres meses, pues creo que este tiempo es suficiente para obtener enseñanzas provechosas que han de influir de un modo decisivo en el desarrollo de nuestra aviación.

Habla después de la necesidad de reorganizar la aviación española, y dice:

—Desde luego es indispensable que la aeronáutica esté totalmente desligada del Ministerio de la Guerra y que en el presupuesto figuren las consignaciones necesarias para poderla desarrollar debidamente. Actualmente la aviación en España es ineficaz, y se ha de tener en cuenta que la Marina, el Ejército y la Aviación han de constituir la defensa nacional.

Mundillo político

Está llamando en los actuales momentos la atención del mundo entero, la vista de la causa que se celebra en Berlín por el incendio del Reichstag.

En las tertulias políticas madrileñas se comentaba estos días dicho proceso y alguien expuso la feroz posibilidad de que durante la marejada política de la última crísis, hubiera podido ser incendiado el edificio del Congreso.

Don Julián Besteiro, que estaba presente, se indignó ante la maligna suposición, y dijo algo amoscado.

—Además de que aquí nadie se atrevería a realizar una fechoría así, no puede negarse que el hecho de disolver las Cortes ya es suficiente...

Y añadió sonriendo:

—Aunque así, los "quemados" sean los señores ex-diputados...

×

El mal humor no le impide al señor Largo Caballero frecuentar la Casa del Pueblo madrileña.

Hace unos días, en plena tramitación de la crísis, alguien preguntóle al señor Largo Caballero si iba a ser él quien pactase con Azaña para obtener de Lerroux la entrada de un socialista en el Gobierno.

—¿Yo?—gritó furioso Largo Caballero—. A mí esos papeles no me gustan.

—Pues que no los pegue y en paz —exclamó casi en voz alta un correligionario que entraba entonces, haciendo alusión a la primitiva profesión de empapelador del ex ministro del Trabajo.

×

En la lista de nuevos gobernadores civiles facilitada a la Prensa figuran dos nuevos poncios que se llaman nada menos que Don Téctico y Don Adri.

Comentando la rareza de esos nombres decía un periodista·

—Yo creí que los socialistas no colaboraban en el actual Gobierno, pero, ahora veo esos dos gobernadores civiles que, forzosamente, deben pertenecer al mismo partido que don Indalecio Prieto, don Remigio Cabello, don Trifón Gómez y don Teodomiro Menéndez.

×

Cierto subsecretario de determinado departamento ministerial, es hombre atildado y meticuloso. La limpieza es su preocupación y apenas entra en su despacho pasa la mano por todas partes en busca del menor vestigio de polvo.

Hace pocos días fué sorprendido por un ujier cuando sacudía con un pañuelo los cortinajes de un balcón. El ujier refirió lo que había visto y cierto jefe de Negociado comentó, avieso:

—Sí, sí. Tiene mucha gracia. Mira por donde nos ha caído una "Madame Sans Géne", burocrática.

Musa cómica

ARRASTRANDO EL ALA

El gran radical
don Luis de la Flor,
hombre ex-liberal
y ex-conservador,
ayer, en la calle,
detuvo mi paso
y, quieras que no,
me "pegó" un abrazo.

Y luego me dijo:
Amigo Nijota,
¿cómo se le ocurre
tanta chirigota?

Yo espero sus chistes
para mi recreo,
sus versos me encantan
siempre que los leo.

Mi mujer también
se muere de risa,
y es su admiradora
mi criada Luisa.

Hace usted versitos
que son un portento.
Es usted un poeta.
Tiene usted talento.

Para usted un carguito
voy a conseguir.

.....

Contestación mía:
¡¡Te veo venir!!

NIJOTA

Teléf. de LA PRENSA 344

Las publicaciones de LA PRENSA

Una carta de Cristóbal de Castro

Madrid, 15 de octubre.

Don Leoncio Rodríguez, director de LA PRENSA.

Mi distinguido compañero: Recibo el 10 del corriente la suya, fechada en 24 de septiembre, y el libro "Tenerife, visto por los grandes escritores", en que se incluye un trabajo mío.

Muy de veras le agradezco el envío, que me recuerda aquellos días de excursión en burro, evocando el "Vacaguaré", con Pérez Armas, usted y Lorenzo Cabrera, y que señalan páginas muy amables en mi vida.

El libro me parece muy bien y de él hablaré uno de estos días.

Me complace renovarle el testimonio de mi simpatía personal y literaria y reiterarme suyo devoto y afectísimo camarada,

Cristóbal de Castro.

*

Del conde de Romanones

Señor director de LA PRENSA.

Muy distinguido señor mío: He recibido el ejemplar del libro "Tenerife, visto por los grandes escritores", y quedo a usted muy reconocido por su deferente atención.

Le saluda afectuosamente su seguro servidor, q. e. s. m.

Conde de Romanones.

★

Del señor Ruiz y Benítez de Lugo

Señor director de LA PRENSA.

Mi querido amigo: Me encuentro con el magnífico libro "Tenerife, visto por los grandes escritores", que ustedes han editado y que me propongo leer detenidamente porque al hojear el índice he visto que son firmas muy autorizadas las que han de encomiar justicieramente nuestra tierra.

Espero descargarme un poco del trabajo que tengo acumulado con mi veraneo aquí, para solazarme y luego volverle a escribir dándole mi opinión.

Es un acierto patriótico el publicar este libro.

Ya sabe que le quiere su antiguo amigo, q. e. s. m.

R. Ruiz Benítez de Lugo.

Una nueva versión acerca de la muerte de Barberán y Collar

LA HABANA.—Los periódicos se hacen eco de las noticias publicadas por la Prensa Extranjera acerca de la muerte de los gloriosos aviadores españoles Barberán y Collar, según las cuales fueron ametrallados por unos aviones cubanos a poco de haber emprendido su vuelo a Méjico.

Califican de absurda esta noticia y piden al Gobierno que la rectifique oficialmente, pues no puede dejarse caer sobre la brillante ejecutoria de la aviación cubana una mancha deshonrosa de esta naturaleza.

Ministerio de Cultura 2010

EL SEÑOR

Don José González Morales

Falleció el día 20, a los 45 años de edad, después de recibir los Santos Sacramentos.

Su desconsolada y afligidísima esposa, doña Josefa Morales; hijas, doña Carmen, doña Josefina, doña María, doña Ascención y doña Teresa; madre, doña Petra Morales; hijos políticos, don Aurelio Alonso y don Elías González; hermanos, sobrinos y demás parientes;

Ruegan a sus amistades le tengan presente en su oraciones,y asistan a la misa que se celebrará mañana, miércoles, día 25, en el Convento de la Asunción; por cuyo favor les quedarán profundamente agradecidos.

Santa Cruz de Tenerife, 24 de octubre de 1933.

Quinto aniversario de la señora

D.ª María Luisa Reverón de Méndez

Sus familiares;

Ruegan a sus amistades y personas piadosas asistan a la misa que en sufragio de la finada, se celebrará mañana, miércoles, a las 8 y media de la mañana, en la Parroquia Matriz de este Puerto; favor que que agradecerán profundamente.

Puerto de la Cruz, 24 de octubre de 1933.

LA SEÑORA

D.ª Clotilde González Rivero

VIUDA DE PINTO

Falleció el día 15 de octubre de 1933, después de recibir los Santos Sacramentos.

Sus hermanos y demás familiares;

Ruegan a sus amistades y personas piadosas encomienden su alma a Dios, y asistan a las misas que por el eterno descanso de su alma tendrán lugar mañana, miércoles 25, a las 8 y 8 y media, en la Iglesia de Santo Domingo, favor que agradecerán *profundamente.*

La Laguna, 24 de octubre de 1933.

Interesa a todas las familias

Usando el carbón de Cok en los hogares se reduce el gasto a la tercera parte, con respecto a los demás combustibles, ademas de que su empleo no ofrece ningún peligro.

Aconsejamos hacer un ensayo, a quien no lo haya usado,en la seguridad de que continuará consumiéndolo.

PRECIO: quintal 5 pesetas y 5'75 a domicilio.

PARA PEDIDOS: Almacenes de Carbón de la CONCORDIA.—Teléfonos 179-913.—SANTA CRUZ DE TENERIFE.

Primera Tapicería Alemana

PROPIETARIO
MAX. ECKFELLNER
Bethencourt Alfonso, 13
Teléfono, 156
SANTA CRUZ DE TENERIFE

Esta casa se especializa en la fabricación de:

Tresillo en cuero.
Tresillo en gobelino.
Tresillo en seda.
Sillones de diferentes modelos.
Sofás, Camas turcas, Chiseslongues
Colchone sde crin vegetal.
Colchones de crin animal.
Colchones de lana.
Reforma de muebles antiguos.

Se tapiDzan automóviles estilo PULLMAN

Colocación de lineleum. Empapelado de habitaciones.

PRECIOS EQUITATIVOS

FACILIDADES DE PAGO

Patatas de semillas, irlandesas

UP-TO-DATE (hoja larga).—ROYAL KIDNEY

Vendedores.—La importante y especializada firma Mckinlay, Swanwch etc. Co. Lda. de Londres.

Representante que suministrará toda clase de informes: Francisco González.

Capitán Galán 16, principal
Teléfono núm. 873.—Apartado Correos núm. 203.
Santa Cruz de Tenerife

Leche ordeñada

Granja Belén

Teléfono 67-1

Repártese a domicilio

Vendedor exclusivo: PASCUAL RUIZ HERNANDEZ
Rambla de Pulido. 15

Información de la Isla

LA LAGUNA

Estudiantes

En los exámenes verificados en la Escuela Normal del Magisterio de La Laguna fueron aprobadas por unanimidad, después de brillantes ejercicios, las estudiosas señoritas Visitación Hernández Concepción y Dorotea de los Angeles Cruz Fernández.

Nuestra más sincera felicitación a las aprovechadas estudiantes.

PUERTO DE LA CRUZ

En el Círculo Iriarte

El pasado domingo se celebró en los salones del "Círculo Iriarte", del Puerto de la Cruz, la fiesta que en honor de la señorita Pepita Gómez ("Miss Tenerife"), había organizado la directiva de aquel centro.

Asistió numerosa concurrencia de todos los pueblos del Valle de la Orotava, siendo obsequiados los asistentes con gran esplendidez por la junta directiva.

El baile transcurrió dentro de la mayor alegría, prolongándose hasta las primeras horas de la madrugada.

La señorita Nieves Casañas ("Miss La Palma"), honró con su presencia la fiesta-homenaje a su compañera.

El "Círculo Iriarte" hizo entrega a "Miss Tenerife" de un valioso objeto de arte, consistente en un pergamino con dedicatoria, obra artística del joven don Francisco Bonnin Miranda, quien recibió numerosas felicitaciones por su admirable trabajo.

Pepita Gómez donó a la sociedad una linda fotografía suya que fué colocada en el sitio de honor de los salones de fiesta.

Entre otras adhesiones se recibió una del general don Enrique Salcedo.

El "Círculo Iriarte" tiene que apuntarse un nuevo éxito entre los muchos conquistados en su ya larga existencia, y al felicitar a su junta de festejos, lo hacemos también a la señorita Pepita Gómez, por la fiesta-homenaje que acaban de rendirle sus paisanos del Puerto de la Cruz.

ICOD

La fiesta de Angustias

Para el domingo, día 5 de noviembre, se anuncia en esta ciudad la celebración de la tradicional fiesta de Nuestra Señora de las Angustias, la cual, y por causas ajenas a la voluntad de sus organizadores no se pudo celebrar en el pasado mes de septiembre, según correspondía.

Para tal fiesta hace los consabidos preparativos la nombrada Comision organizadora, esperándose resulte como en años anteriores muy concurrida y animada.

Tríduo franciscano

En la iglesia del Hospital de esta ciudad, comenzará a celebrarse el próximo jueves un solemne tríduo franciscano, predicando en él un notable orador sagrado y estando el coro en dichos cultos a cargo de las religiosas del Buen Consejo que regentan la iglesia citada.

Mirador de turismo

En el camino vecinal que se construye de esta ciudad al importante barrio de la Vega y en el paraje denominado el Mirabal, se construirá en breve por el Cabildo Insular de Tenerife un mirador para el turismo.

Dadas las grandes perspectivas y bellezas naturales que se observan desde aquel vistoso sitio, la construcción del indicado mirador ha de constituir una gran atracción turística.

GÜIMAR

De elecciones

Ha causado excelente impresión en esta Villa la noticia de que probablemente será presentado como candidato a Diputado a Cortes por esta circunscripción, el abogado e hijo de este pueblo, don Tomás Cruz García. Su activa y meritoria actuación en la defensa de los intereses insulares, su reconocida competencia en asuntos sociales y sus condiciones personales, le han dado últimamente una gran popularidad y un marcado relieve en toda la provincia, y con ese motivo se presume que ha de obtener una lucidísima votación.

Por lo que a esta localidad se refiere, podemos asegurar, sin duda alguna, que ningún elector le negará el sufragio, en atención a sus merecimientos personales, a su copiosa labor mientras desempeñó esta Alcaldía y a *ser el primer hijo de Güimar propuesto* para tan elevado como honroso cargo.

Según se nos informa, este candidato será apoyado decididamente por las clases mercantiles, industriales y agrícolas.

Está por demás decir la satisfacción que experimentarían todos los naturales de esta Villa si el señor Cruz García obtiene el éxito que todos deseamos.—X. X. X.

La sesión de ayer del Cabildo

La Comisión Gestora

Ayer tarde se reunió en sesión ordinaria la Comisión Gestora del Cabildo Insular.

Presidió el señor Acea y asistieron los consejeros señores Calzadilla, Padrón Bethencourt, Luis González, García Cabrera y Molina.

Pésame

Se acordó hacer constar en actas el sentimiento de la Corporación por el fallecimiento de la señora madre del consejero don Lucas Martín Espino, hecho ocurrido recientemente en la ciudad de Icod.

Personal del Tranvía

De conformidad con un escrito del director del Tranvía, se acordó abonar al personal de la explotación que estuvo enfermo durante el mes pasado y por cuyo motivo no acudió al trabajo los tres cuartos del jornal que perciben, durante el plazo de la enfermedad.

—Acordóse proveer la plaza de jefe de Energía y Talleres de la Estación del Tranvía, vacante por fallecimiento del que la desempeñaba.

Compra de material

A propuesta de la Dirección de Teléfonos, se acordó adquirir,por concurso, diverso material para dicho servicio.

Propuesta aprobada

Se dió lectura a una propuesta de la Presidencia, para realizar obras en el edificio que ocupa el Observatorio Meteorológico de esta capital.

La anterior propuesta fué aprobada por unanimidad.

Y se acordó, según los términos de dicha moción, facultar al presidente para destajar las obras de referencia.

Fomento del turismo

Se presentaron las cuentas de las fiestas organizadas en el Teatro Guimerá el 23 de septiembre último y diez del corriente mes.

Fueron aprobadas.

El señor García Cabrera anunció que en lo sucesivo votaría en contra de las cuentas de esta naturaleza que se presentara con déficit.

Le contestó el señor Calzadilla, que expuso los motivos que han impulsado a la Corporación a organizar dichos festivales, con el beneplácito de los directores de la White Star Line, que han felicitado a sus representantes por la organización de tales fiestas.

—Fué aprobada la distribución de propaganda del país realizada por la Oficina de Representación de Madrid.

Arbitrios insulares

Se aprobó el informe de la Administración de Arbitrios a instancia de don Casiano García Feo, solicitando acogerse al concierto para el pago de los arbitrios sobre importación y fabricación de alcoholes y aguardientes.

Certificación de obras

La Corporación examinó una certificación redactada por el arquitecto señor Pintor, de las obras de construcción del Instituto de Higiene realizadas últimamente.

Camino vecinal

Acordóse anunciar la subasta de obras de construcción del camino vecinal de La Laguna al Rosario (camino de la Esperanza), por el presupuesto de 45.506 pesetas.

La tramitación del expediente de subasta será urgente, por acuerdo expreso de la Corporación.

ELECCIONES

Los candidatos socialistas

En la asamblea celebrada el sábado, día 21 del actual, se acordó nombrar candidatos para la próxima lucha electoral a los señores don Emiliano Diaz Castro, don Ulises Herrera Trujillo, don Domingo González Cabrera y don Lucio Illada Quintero.

En dicha asamblea también se acordó aceptar en principio ir en coalición con otros partidos de izquierda.

Se acordó asimismo hacer una intensa propaganda en toda la circunscripción, a cuyo efecto preparan una buena organización electoral.

Los candidatos de Acción Republicana

El partido insular de Acción Republicana, en reunión celebrada el domingo último, acordó presentar como candidato en las próximas elecciones para diputados a Cortes, al culto periodista y colaborador de este diario, don Joaquín Fernández Pajares, "Jacinto Terry".

En Las Palmas presentará Acción Republicana como candidato, al catedrático de la Universidad Central, don Agustín Millares Carló.

Nuevo censo electoral

Según datos oficiales, facilitados por la Jefatura provincial de Estadística, el vigente censo electoral que ha de utilizarse en las próximas elecciones de Diputados a Cortes comprende:

Provincia: 145.279 electores (66.933 varones, 78.346 hembras).

Capital: 20.540 electores (9.075 varones, 11.465 hembras).

En la carretera del Norte

Un auto arrolla y mata a un hombre

El gobernador civil recibió anoche el siguiente telegrama del alcalde del Realejo-Alto:

"Tengo el sentimiento de participar a V. E., que el día 22 del actual, a las once horas, fué atropellado por un automóvil, al atravesar la carretera general en el sitio conocido por "Pinis", el vecino de este pueblo, Nicolás Hernández y Hernández, de 40 años de edad y de estado casado. La víctima, que quedó en estado comatoso, fué trasladado a su domicilio, donde falleció horas después. El juzgado interviene en el asunto.

el cine

La próxima temporada en el Recreativo

La empresa del Recreativo acaba de firmar contrato para la próxima temporada con la editora española "Art Film".

Cuenta esta nueva casa con un excelente y escogido material, que a continuación detallamos:

"Mercedes", producción nacional, hecha en España, en los estudios de Orphea Films, establecidos en Barcelona. Dirección y realización de José Castelvi. Montaje sonoro de José Nieto; argumento, diálogo y guión de Francisco Elías. Son sus principales intérpretes José Santper, Carmelita Aubert, Rafael Arcos, Héctor Morel y Antoñita Colomer, con la colaboración de Jaime Planas y sus discos vivientes.

"Tango", película argentina interpretada por artistas argentinos, destacándose en ella la diversidad de tangos y zambas. Esta será una de las películas habladas en español de mayor éxito de la temporada.

"Viva la vida", otra producción hablada en español.

"Amores de otoño", producción hablada en español, por Jorge Lewis, Gilbert Roland y Lew Cody.

"América salvaje", film documental, explicado en español.

Siete películas habladas en inglés, cuyos títulos son "El hombre que volvió", "Hipnotizado", "Obscuridad", "El beso de la muerte", "Luces de Nueva York", "Nuestros amores" y "Caras falsas".

Deseamos a la empresa del Recreativo los mayores éxitos, así como a la nueva productora.

Próximo estreno en el Numancia

Con motivo del próximo estreno de esta excelente película rebosante de "sangre española", con que inaugura la temporada 1933-34 el Cine Numancia, consideramos de interés los siguientes datos sobre las primeras figuras que en ella intervienen.

Carlos Gardel.—Pudiera decirse del inimitable intérprete de los tangos argentinos, que si el Uruguay le dió la vida, es a la Argentina a quien debe la gloria. Nacido en Montevideo, trasladóse muy joven, casi niño, a Buenos Aires, donde su voz, la misma voz cálida, arrulladora que hoy encanta a los públicos de habla castellana, movió a un empresario avispado a contratarlo. Desde entonces, iniciado ya como profesional, comenzó la jira que ha llevado a Carlos Gardel en triunfo por toda América Latina y por España. Posteriormente, en Francia, fueron tantos los aplausos que se le tributaron en una función de beneficencia, que le hicieron permanecer allí, siendo por bastante tiempo una de las grandes atracciones de los music-halls de París.

Goyita Herrero.—Madrid fué la cuna de esta gentil artista que nos encanta en "Espérame", en unión de Gardel. Su vocación por el teatro se manifestó desde edad muy temprana, pero halló la oposición de su familia. A los 12 años sorprendió a sus padres y a los amigos de la casa presentando un número de baile que arrancó a todos caluroso aplauso; lo que le valió el permiso para dedicarse al teatro. Al par que lecciones de baile, Goyita, a quien la naturaleza ha dotado de una linda voz, empezó a recibir lecciones de canto.

El debut de nuestra artista en uno de los principales teatros de Madrid fué un éxito rotundo. Poco después pasó a París, donde se hizo célebre cantando, en varios conciertos, el fandanguillo. Sus éxitos, más tarde, en la pantalla, hicieron que la Paramount le contratara para el principal papel femenino de "Espérame".

Parque Recreativo

CINE AL AIRE LIBRE. A las 8 precios populares. Ultima exhibición de la producción del Año Metro sincronizada y con efectos sonoros, titulada

"EL GRAN DESFILE"

Por John Gilbert, Renee Adoree y Kald Dane.

A las 10. Ultima exhibición del éxito cómico, intrigante misterio, titulado

"NOCHE DE FANTASMA"

Por Ben Lyon, Zasu Pitts y James Gleason.

CINE LA PAZ. Al aire libre A las 8 y a las 10. Ultimas exhibiciones de la producción "Universal", sincronizada y con efectos sonoros, titulada

"EL JOROBADO DE NUESTRA SEÑORA DE PARIS"

Por Lon Chaney, Patsy Ruth Miller, Norman Kerry y Ernest Torrence.

Cine Numancia

A las 6'30 y 10'15.—Gran éxito. Programa Paramount, en español. El Sansón del cine contemporáneo, George Bancroft, con la atrayente estrella Miriam Hopkins, os hará vivir un drama de la tremenda hoguera bolchevique, de la Rusia Roja de 1917, en

EL TIGRE DEL MAR NEGRO

La más vigorosa y realista de cuantas interpretaciones le hemos ad-

A las 8'30.—Otro gran éxito en español.—La malograda artista Rosario Pino con Roberto Rey en la superproducción Paramount

"UN HOMBRE DE SUERTE" (O EL TESORO DE LOS MENDAS)

Son dos magníficos films Paramount hablados y cantados en español

CINE AVENIDA

Hoy, a las 9 y media. El sensacional drama hablado en español, titulada

VIDAS TRUNCADAS

Por Clive Brook, Ann Harding y Conrad Nagel.

Y un noticiero Foxx.

Próximo estreno "AVE DE PARAISO", por Dolores del Río.

CINE TOSCAL

Hoy, a las 8 y a las 10, estreno de la superproducción Paramount de la presente temporada titulada

MARIDOS ERRANTES

Por VIVIENE ORBORNE y JULIETTE COMPTON.

Cine San Sebastián

A las 8 y a las 10. Estreno de la gran película policíaca hablada en español,

"LOS QUE DANZAN"

Por Antonio Moreno y María Alba.

NOTA.—En la función de las 10, se pondrán 2 grandes complementos.

Cine Tenerife

A las 6 y media, a las 8 y a las 10, la superproducción Metro en español

WU-LI-CHANG

Por ERNESTO VILCHES.

Teatro Leal

A las 6 y media, sección popular.Por última vez la producción Metro

SEAMOS ALEGRES

Por Norma Shearer, Mary Dresder, Sally Eiler y Rod la Roque.

A las 9 y media por últiama vez la grandiosa producción Fox

ENTRE DOS FUEGOS

Por Jean Bennet y Ben Lyon.

Y un complemento.

Platería Joyería y Relojería

LA ESTRELLA, CLAVEL 14

Grandes existencias en relojes de todas clases y marcas, Figuras, Imágenes Religiosas, Cubiertos de todas clases, Arañas, Linternas marca Daimon, Carteras, Collares, Cruces, Pendientes y Pulseras de platino y piedras preciosas e infinidad de artículos propios para regalos de boda.

Nota: Los trabajos de joyería, relojería y grabados, se entregan con la mayor prontitud. La Estrella, Clavel 14.

Ministerio de Cultura 2010

El "match" del domingo en Roma

Por segunda vez, Primo Carnera vence rotundamente a Uzcudun

Los quince asaltos fueron favorables al campeón del mundo. Paulino, con la cara destrozada, resistió hasta el final, sin llegar al k. o.--El vencedor hizo un gran combate

Una nueva victoria de Primo Carnera sobre Uzcudun No nos ha sorprendido ni a nadie ha podido causar sorpresa Creemos que por ahora es imposible ganarle al gigante italiano que no sólo se conforma con llevarse muchas veces la victoria, sino que en algunos casos—como ocurrió recientemente con el malogrado Schaaf—, le manda al cementerio. Es algo muy serio. Su terrible humanidad—127 kilos en una talla que parece alcanzar al cielo—, puesta al servicio de unos puños de hierro, no puede tener de momento enemigo. ¡Sólo si resucitara alguno de aquellos guanches nuestros que duermen el sueño eterno en las cuevas de Ochova!

Añádase que ademas Primo Carnera ha mejorado en técnica combativa y que el "match" se libraba en su propia "salsa", para sacar la deducción clara de la derrota de nuestro compatriota, que por segunda vez sale vencido a los puntos con el que es hoy campeón del mundo. —

Paulino puede decir, como lenitivo a su derrota, que el gigante no le ha dejado k. o., aunque su cuerpo haya llegado al quinto asalto hecho un guiñapo, con las cejas partidas y sangrando por la nariz. Todo un panorama deportivo...

El combate

El "match" había despertado mucho interés en Italia. Se llenó la plaza de Siena en Roma, presenciando la sensacional pelea más de setenta mil personas. Entre los espectadores de calidad estaba el ex-campeón del mundo, Schmeling, que hizo viaje desde Alemania.

En la tribuna presidencial tomó asiento el jefe del Gobierno, Benito Mussolini.

Al aparecerc en el "ring" los dos boxeadores, fueron muy aplaudidos. Al italiano se le dispensó una ovación clamorosa, pues es la primera vez que se presenta al público de su país después de conquistar el campeonato del mundo.

Se anuncia oficialmente que Paulino acusa un peso de 95 kilos. Primo Carnera, 127.

El "match" es a quince asaltos de tres minutos.

En el primer round recibe Paulino un tremendo directo

Los dos boxeadores comienzan tanteándose. La diferencia de estatura ofrece gran desventaja para Paulino, que se encuentra casi siempre arrollado por el italiano. Paulino busca el cuerpo a cuerpo, sin lograrlo. Este asalto termina con la sola novedad de que Primo Carnera mandó a su rival un directo, tirándole sobre las cuerdas. El público aplaude al italiano.

En el segundo asalto se atacan fieramente

En el segundo asalto entra Paulino muy decidido, atacándose fieramente los dos rivales. El vasco logra encajar un directo a Carnera, que no se inmuta. Este round terminó con ventaja para Carnera.

Paulino, acorralado

El público se da cuenta de la superioridad del italiano y trata de animar a Paulino, que no puede hacer frente a la dureza del italiano. Este envía varias veces a Uzcudun sobre las cuerdas. Cuando suena el "gong" le tenía acorralado, limitándose el vasco a defenderse.

Uzcudun sangra abundantemente

El combate se va decidiendo a favor de Primo Carnera, sin ninguna clase de dudas. Cuando se inicia el cuarto round, Paulino lanza unos directos cortos al cuerpo de su contrario. El italiano le ataca fieramente, golpeándole la cara sin cesar. Paulino sangra abundantemente y su rostro comienza a desfigurarse.

Quinto round.—Paulino tiene las cejas partidas

Al comenzar el quinto asalto, el público observa que Uzcudun tiene las dos cejas partidas. Sigue la ofensiva de Primo Carnera, que está entero, mientras que el español da ya visibles muestras de agotamiento. Sangra por las cejas y por la nariz. Este asalto ha sido completo para el campeón del mundo.

El italiano descarga varios crochets a la cabeza del vasco

Sexto asalto. Paulino denota más

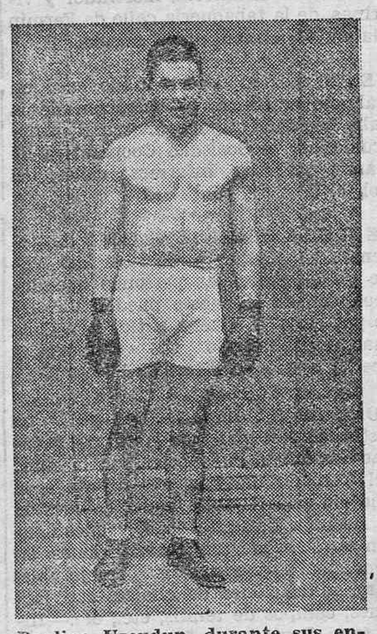

Paulino Uzcudun, durante sus entrenamientos para este combate.

agotamiento. Carnera le arrincona durante todo este round, terminando con crochets a la cabeza de Uzcudun, que sólo se reduce a esquivar algunos golpes de su contrincante.

Paulino, enormemente debilitado

Séptimo asalto. Se acentúa la superioridad de Primo Carnera. Paulino está muy debilitado. Recibe varios golpes en la cara. Se prevé el k. o. En el público causa desaliento la enorme diferencia de los dos boxeadores y el combate pierde todo interés.

El dominio del italiano

En el octavo round ya es completo el dominio de Primo Carnera. Uzcudun casi se le ha entregado. Tiene la cara bañada en sangre y apenas puede ver. El italiano lo tiene acorralado, lanzándolo varias veces sobre las cuerdas.

Los nueve rounds, para Primo Carnera

Van nueve asaltos y todos han sido hasta ahora del italiano, que ataca siempre con furia, no dejando que Paulino se le acerque al cuerpo Lo recibe de lejos con fuertes golpes, que lo hacen tambalear, pero sin llegar a la lona.

En el décimo asalto reacciona Paulino

Al comenzar el décimo asalto se observa una enorme reacción en el español, que lanza un formidable directo al estómago de Carnera. El round termina limitándose Uzcudun a defenderse. Primo Carnera se sonríe y el público le aplaude.

Una lluvia de izquierdas

Undécimo round. Carnera lanza una lluvia de izquierdas a la cara de Paulino, que aparentemente está grogy. El juez llama la atención a Carnera por algunos golpes sucios. El combate está ya decidido.

La resistencia del vasco

Llama la atenci5n la resistencia del vasco a dejarse noquear. Paulino, aunque muy cansado y sin energías, resiste los terribles golpes del italiano, que se ensaña con su rival, acorralándole en las cuerdas.

Se espera el k. o.

Continúa Carnera propinando fuertes crochets. Paulino recibe un terrible golpe en la mandíbula. El público espera el k. o. y alienta al italiano para que le tire sobre la lona. Primo Carnera, enardecido, ataca en tromba, pero Paulino se resiste a caer. El momento es de gran emoción.

Los dos últimos asaltos

Sigue el público gritando para que Carnera ponga k. o. al español. Ya el italiano no tiene enemigo y todo se reduce a la ofensiva del gigante.

Los dos últimos rounds fueron desalentadores para el público, que esperaba el k. o., sin poderlo conseguir Carnera.

Termina el combate y el juez anuncia que ha ganado Primo Carnera a los puntos.

Todos los rounds han sido favorables para el italiano.

El público despide a Primo Carnera con una ovación cerrada y se oyen vivas al campeón del mundo.

También despiden a Paulino con aplausos.

La opinión de Schmeling

Schmeling felicitó a Carnera por su triunfo, considerando que hoy no tiene enemigo para el campeonato del mundo.

Dijo a los periodistas italianos que era muy difícil poner k. o. a Uzcudun, pues cuando fué su contricante no pudo tampoco conseguirlo. Sólo pudo ganarle por k. o. técnico.

Elogió la resistencia del vasco, que aguantó durante los quince asaltos una lluvia de golpes, luchando en manifiesta inferioridad por las heridas que tenía en la cara.

Paulino confiaba en sus fuerzas

Antes del combate, Uzcudun fué interviuvado por un redactor de "El Giornale de Italia".

Paulino dijo que está en completa forma y tenía plena fe en sus fuerzas.

Primo Carnera saludando al excampeón del mundo, Schmeling

"Nunca he tenido—agrega Paulino—tanta fuerza y resistencia como ahora que he cumplido los 34 años. Nadie me ha batido por k. o. y espero conservar esta prerrogativa, que para mí vale más que un título."

Interrogado sobre su peso actual, Uzcudun dijo que pesa 95 kilos. A continuación agregó que iba por primera vez a Italia; pero que en ella tiene muchos amigos.

Los encuentros preliminares

Antes del "match" Uzcudun-Carnera, pelearon el americano Huttisch y el italiano Carolia, pesos pluma. Venció el americano a los puntos.

Tamagnini, italiano, y Tommy Rogers, inglés. Venció el primero a los puntos.

El italiano Locateli se proclamó campeón de Europa de los pesos ligeros al triunfar sobre el belga Sybille.

Por último lucharon el americano Harlad Mayas y el argentino Blanchi. El primero lanzó un enorme uppercut en el primer asalto, quedando k. o. su contrincante.

(Más información deportiva en sexta plana).

VIDA MILITAR

Una orden interesante de Guerra

Para evitar, según parece, la posible influencia que puedieran ejercer determinadas organizaciones sociales con los hombres llamados a prestar el servicio de las armas, se ha dispuesto que los reclutas del actual reemplazo no sean destinados a las capitales y guarniciones donde hayan sido sorteados y radiquen sus respectivas Cajas de Reclutas.

Unificación en la incorporación a los Cuerpos de los soldados de cuota

El Diario Oficial del Ministerio de la Guerra publica una orden, por la cual se dispone lo siguiente, relacionado con la incorporación a los Cuerpos de los reclutas llamados de cuota, que hasta ahora la venían efectuando el día 1 de febrero. Dice así:

"Los reclutas acogidos a los beneficios del Capítulo XVII del Reglamento de Reclutamiento, pertenecientes al cupo de filas, serán distribuidos en dos llamamientos iguales por el número obtenido en el sorteo, incorporándose a filas la primera mitad el día 1 de enero, y la segunda el 1 de junio siguiente, quedando autorizado el ministro de la Guerra, si las circunstancias lo exigen, para alterar la cuantía y fecha de los llamamientos.

La elección de Cuerpo se hará en agosto y septiembre, y el número de reclutas de cada llamamiento que pueden admitir los Cuerpos de Infantería, Artillería y Caballería, no podrá exceder del 20 por ciento de su plantilla orgánica, y el diez por ciento los restantes."

Devolución de los fondos de la suscripción del Ejército para la erección de un monumento a la reina Cristina

Por el Ministerio de la Guerra se ha dictado la siguiente orden circular:

"Por haberse desistido de la erección de un monumento a la que fué reina, doña María Cristina de Hapsburgo, la Comisión encargada del proyecto ha hecho entrega en la Caja central de este Ministerio del importe de lo recaudado en el Ejército. Dichas cantidades fueron las siguientes:

En diversos Cuerpos, unidades y organismos militares de Madrid, 4.703 pesetas; en la primera región, 17.229; en la segunda, 11.773; en la tercera, 8.548; en la cuarta, 15.065; en la quinta, 5.829; en la sexta, 8.021; en la séptima, 7.298; en la octava, 9.879; en la región de Baleares, 3.949; en Canarias, 2.831. Suma total, 121.972 pesetas.

Los señores suscriptores que deseen retirar las cantidades que aportaron, podrán hacerlo solicitándolo de la caja central mediante el comprobante correspondiente.

Ayuntamiento

Banquete

En el Hotel "Pino de Oro" se celebrará hoy al mediodía un banquete ofrecido por el Cabildo y Ayuntamiento a los jefes y oficiales de los destroyers peruanos y del buque-escuela español, "Juan Sebastián Elcano", surtos en el puerto.

Sesión de mañana

En la sesión que celebrará mañana el Ayuntamiento se tratarán los siguientes asuntos:

Moción del alcalde relativa a cesión de una parcela para completar el solar que el Cabildo Insular ofrece al Estado para construír el nuevo edificio de la Delegación de Hacienda, en la Avenida Marítima.

Información practicada como consecuencia de instancia de los señores Morales y Murga, con referencia al régimen del Mercado.

Instancia del Cuerpo de auxiliares-mecanógrafos solicitando aumento de haberes.

Moción del concejal don Eulogio Reyes relativa al riego de los jardines del cementerio de San Rafael y San Roque.

Moción del concejal don Pedro García Cabrera sobre creación de escuelas en los barrios de Afur, Taborno y Roque Negro.

Instancia de los vigilantes de Consumos solicitando aumento en sus haberes.

Expediente por instancia de don Esteban Arriaga solicitando se incluya en los presupuestos la cantidad para alquiler de edificio para los Exploradores.

Expediente por oficio de la Cámara de la Propiedad, haciendo sugerencias para tener en cuenta al discutirse el presupuesto.

Escrito del señor Ingeniero sobre nombramiento de Comisión receptora de las obras de conducción de aguas a Igueste de San Andrés.

Gobierno civil

Devolución de visita

El gobernador civil devolvió ayer la visita al comandante jefe de la flotilla de destróyers peruanos surta en el puerto.

Los actos de propaganda electoral

El señor Pina dijo anoche a los periodistas que reinaba completa tranquilidad en la provincia.

Añadió que los actos políticos celebrados el domingo último se desarrollaron sin incidentes, de lo cual se congratulaba.

El delegado de la Gomera

El delegado del Gobierno en la isla de la Gomera, señor Cabrera, ha telegrafiado al gobernador civil, dándole cuenta de haberse posesionado de su cargo el sábado último.

El uso de armas

Como aclaración a la circular de este Gobierno, de fecha 6 del presente mes, publicada en el Boletín Oficial, el ministro de la Gobernación, en telegrama de ayer, participa que las licencias para uso de armas en general otorgadas oficialmente subsisten para los funcionarios, pero no para los alcaldes ni para los concejales.

SUCESOS

Atropellado por un camión

En la carretera de La Laguna, frente al barrio de Buenavista, fué atropellado ayer tarde por el camión número 872, el niño Antonio Cabrera Farina, de 13 años de edad, domiciliado en el barrio de Buenavista.

Conducido a la Casa de Socorro se le apreciaron erosiones y contusiones en el pie derecho.

Una caída

En la calle de las Tribulaciones sufrió ayer una caída, Fernando Domínguez, que fué asistido en la Casa de Socorro de una herida contusa en la región frontal y erosiones en el labio superior.

Un guardia municipal herido

En la tarde del domingo último, al tratar de detener a un súbdito alemán, fué agredido por éste, el guardia municipal, Angel Crisóstomo, que resultó con contusiones y erosiones en la región frontal y otras partes del cuerpo.

También el alemán fué asistido en la Casa de Socorro de diversas lesiones de carácter leve.

Disparos al aire

Una pareja de guardias de Seguridad presentó en la Comisaría a Eladia Perdomo Arvelo, y a Aurelio Rosales Ferrer, que con otros individuos promovieron un escándalo en la calle de San Sebastián.

Uno de los detenidos, Eladio Perdomo, trató de fugarse cuando era conducido a la Comisaría, viéndose obligado uno de los guardias a hacer tres disparos al aire.

Intento de agresión

El médico don Adalberto Rodríguez López se personó en la Inspección de Vigilancia, manifestando que en su Clínica, situada en la calle de San Sebastián, se presentó Francisco Herrera Rodríguez, que sufrió un accidente en las operaciones de carga y descarga del muelle, para recibir asistencia.

Una vez curado, el citado facultativo la dijo que la herida no le impediría seguir trabajando, por lo que Francisco injurió y amenazó al compareciente, intentando agredirle con un cuchillo que llevaba, lo que fué evitado por varios señores que se hallaban presentes.

La policía trasladó la denuncia al Juzgado correspondiente.

Reyerta en el Mercado

En la Comisaría compareció José Jaja, natural de Líbano, denunciando que al abandonar por unos momentos el puesto de venta que tiene establecido en el Mercado, el vendedor ambulante José Deger le sustrajo 150 pesetas que tenía en un cajón. El primero lo advirtió y pidió explicaciones al segundo, por lo que éste le propinó algunos golpes, interviniendo otras personas para separarles.

Seguidamente Deger cogió un cuchillo de los que tiene el denunciante para la venta y le produjo una herida en el carrillo izquierdo, de la que fué curado en la Casa de Socorro.

A pesar de las pesquisas practicadas, no ha sido habido el denunciado.

DE SOCIEDAD

Viajeros

Ha llegado de Las Palmas la señora doña Carmen Delia Abdé Ramos de Martí, esposa del industrial de aquella plaza, don Luis Martí.

—Para Las Palmas harán hoy viaje don Estéban Arriaga y don Rosendo Oriach.

—El domingo regresó a Santa Cruz de la Palma el ex diputado a Cortes, don Alonso Pérez Díaz.

—Ayer llegaron de Las Palmas don Agustín Bravo, don José Pereira, M. Molly, don Santiago Cabezas, don Manuel Escudero, don Sebastián Medina, don Sebastián Petit y don Juan Sanz.

Hoy se embarcarán para la Península don Antonio Corregidor y don Ernesto San Bartolomé.

—Anoche se embarcaron para Las Palmas don Horacio Whitten. don Pedro Lezcano e hijos, don Armando Hart, don Federico Tchusi, don Juan Siaron, Mr. H. Fitzgerald, don Manuel González, don Francisco Guerra y don Miguel Limiñana.

—De la vecina isla han llegado don Miguel Suárez, don Luis Artiles, don Manuel Limiñana, don Francisco Vizcaíno, don Ramón González y don Francisco Fuentes.

—Hoy hará viaje a la Península la señora doña Pura Belmonte.

—Ha regresado a Las Palmas el capitán de Ingenieros don José Pinto de la Rosa.

—De aquella ciudad ha regresado don Modesto Vidarte.

—Hoy hará viaje a Italia, en compañía de su señora esposa, el arquitecto jefe del Catastro, don Pelayo López y Martín-Romero.

—Ha regresado de Madrid el director de Sanidad Exterior, don Ricardo Castelo Gómez.

Bodas

En breve contraerá matrimonio en esta capital con la simpática señorita América Rodríguez Pinto, el apreciable joven don Esteban Márquez Rodríguez.

Necrología

Ha dejado de existir en esta capital don Mariano Pérez Arturo, padre de nuestro amigo, don Juan Pérez Alvarez.

Reciban sus familiares nuestro sentido pésame.

Misas de Requiem

Hoy, a las ocho, se celebrará en la Parroquia de San Francisco, una misa de Requiem ofrecida por la familia de Cruz a la memoria de la señora doña Clotilde González Rivero, viuda de Pinto.

—Mañana, a las ocho, se celebrará en la iglesia del Pilar, un funeral que dedican las Hijas de María a la memoria de la malograda señorita Carmen Baute Distrito.

REGISTRO CIVIL

Nacimientos

Abderramán López Peraza.

Diego García Castro.

Claudina de los Angeles Hernández Hernández.

Matrimonios

Domingo de la Rosa del Pino, de Las Palmas, 23 años, soltero, con Argelia Cristina Hernández López, de Tacoronte, 18 años, soltera.

Defunciones

Elios Fernández Rodríguez, de esta capital, 21 meses. Gastro-enteritis. Finca de Tío Pino.

Mercedes Pérez Reyes, de esta capital, 8 años. Meningitis tuberculosa. Sin Salida, 6.

Herminia Díaz García, de La Laguna, 35 años, casada. Septicemia. Hospital Civil.

José Mariano Pérez Arturo, de esta capital, 74 años, casado. Congestión pulmonar. Santiago, 35.

Antonio Hernández, de Las Palmas, 8 meses. Asistolia. Miocarditis Hospital Civil.

Nélida López Carballo, de esta capital, 2 años. Broconeumonia. Barrio del Perú primera, 52.

Jesús Hernández Delgado, de esta capital, 4 meses. Colapso. Buenavista.

Luis Menéndez Vega, de Cádiz, 33 años. Tuberculosis pulmonar. Hospital Civil.

Concurso Domecq

BASES DE ESTE CONCURSO

1.—El concursante que en el sorteo de la Lotería Nacional que se celebrará el día uno del próximo Diciembre, acierte con dos días de antelación al sorteo, el número del gordo (o de no adivinarlo nadie, el que más próximo quedase en su conjetura) recibirá un objeto de CIEN PESETAS.

2.—Para ello deberá de llenar convenientemente, el boletín publicado al pié de este anuncio y remitirlo a la Agencia General, de los señores Pedro Domecq y Cía., en estas Islas, calle Numancia 31, Santa Cruz de Tenerife.—En dicha Agencia se le entregará un resguardo de los números entregados.

3.—S. varios concursantes acertarán con el gordo, o se aproximasen más en la solución, se sorteará el premio entre ellos.

4.—Los concursantes domiciliados fuera de la localidad, deberán remitir los boletines juntos o por separados, cuatro días antes de la fecha del sorteo, no teniendo validez, los que lleguen a estas oficinas después de la fecha—tope indicado.

HORAS DE CAJA: De 12 a 2, menos los días festivos.

FINO LA INA DOMECO

CONAC DOMECO

Sorteo del 1 de diciembre de 1933

Don .....

(nombre y apellidos)

.....

(calle, número y población)

pronostica que el número que saldrá premiado con el gordo en el sorteo de la Lotería Nacional será el

Escriba a continuación de su puño y letra, lo siguiente: "Cuando pida un coñac diré: ¡Un coñac Domecq!"

.....

.....

MACHARNUDO DOMECO

ANIS DOMECO

"URANIA"

Con su uso rápidamente desaparecen la caspa y grasa del cuero cabelludo, contiene la caída del cabello, lo vigoriza y en LAS CALVAS LO HACE RENACER Y DESARROLLARSE NUEVAMENTE, además cura radicalmente todas las enfermedades del cuero cabelludo que son las que la calvicie

UN SOLO FRASCO DEMUESTRA SU GRAN EFICACIA

A. Espinosa, Droguería y Perfumería. Venta en Santa Cruz de Tenerife,

A los hombres

Durante los meses de septiembre y octubre, realizaremos las existencias de camisas de verano a precios de fábrica. Vean precios marcados en los escaparates de la "Camisería Londres", Norte 21.

VERON

SASTRE

★ Habiendo regresado de su
★ viaje al Extranjero y la Pe-
★ ninsula, saluda a sus clientes
★ y amigos.

Ministerio de Cultura 2010

NOTAS DEL PUERTO

El tiempo

Sobre el estado del tiempo en el continente europeo, el Observatorio Meteorológico de Marina de San Fernando comunica a esta Comandancia el siguiente parte:

"Bajas presiones entre Francia y Dinamarca, 1010; también presiones en Rusia, 1025; en el Mar Negro, 1030, y en Italia y Yugoeslavia, 1040. En el litoral español del Cantábrico algunas nubosidades y probable vientos de dirección variable. Lluvias en las costas del N. O. de la Península Ibérica y buen tiempo en el resto del litoral español. Chubascos fuertes en el mar balear. Rutas aéreas del sur de España y Canarias, cielo despejado, desapareciendo tendencia llover. Probable vientos fríos y flojos de dirección variable."

Vapores llegados el domingo

VAPORES.—"León y Castillo", español, de Arrecife y escalas, con carga general y pasajeros. Consignado a M. Cruz.

"Amir", español, de Adeje y escalas, con frutos. Consignado á Fyffes.

"San Isidro", español, de Puerto Cruz, en lastre. Consignado á R. López.

"Stuart Star", inglés, de Buenos Aires y escalas, con pasajeros de tránsito. Consignado a Hamilton.

Vapores despachados

VAPORES.—"San Isidro", para Garachico; "León y Castillo", para Valverde y escalas; "Gomera", para Las Palmas; "Stuart Star", para Londres; "Pariñas", para Cabo Verde.

Vapores llegados ayer

VAPORES.—"Isla de Tenerife", español, de Barcelona y escalas, con carga general y pasajeros. Consignado a M. Cruz.

"Ciudad de Málaga", español, de Las Palmas, con pasajeros y carga general. Consignado a M. Cruz.

"Colón", español, de Hermigua y escalas, con frutos. Consignado á Fyffes.

"San Carlos", noruego, de Las Palmas, en lastre. Consignado a R. López.

Vapores despachados

VAPORES.—"Amir", para Adeje; "Almirante Guise", para San Vicente de Cabo Verde; "Almirante Villar", para San Vicente de Cabo Verde; "Jenny", para Túnez; "Ciudad de Málaga", para Las Palmas.

Vapores atracados al muelle

"León y Castillo", efectuando operaciones de carga y descarga.

"Stuart Star", aprovisionándose de combustible líquido.

"Arango", descargando bidones vacíos.

"Gomera", realizando operaciones de carga y descarga.

"Isla de Tenerife", descargando mercancías y tomando frutos para Cádiz y Barcelona.

"Jenny", cargando frutos para Túnez.

"Ciudad de Málaga", efectuando operaciones de carga y descarga.

COMANDANCIA DE MARINA

Los asuntos de pesca

En el "Diario Oficial" del Ministerio de Marina se publica una orden de interés para estas islas, relativa a los asuntos de pesca.

Dice así:

"Industrias de mar.—Próximo a terminarse el período de veda de pesca con artes de arrastre remolcados por embarcaciones, este Ministerio, de acuerdo con lo propuesto por la Subsecretaría de la Marina civil, ha tenido a bien disponer que de la pesquería que empieza el primero de octubre actual se regulen las distintas regiones con arreglo a las normas que se especifican.

Región de Canarias.—Se puede pescar a distancia no menor de seis millas de la costa más próxima, tomando las bahías y ensenadas de obras menor de doce millas, en línea recta de las puntas más salientes."

Edificio de Marina

Por la Dirección general de Navegación se ha remitido un escrito al señor Montero-Ríos, interesando que se remita a aquel departamento un plano de situación del edificio que ocupa actualmente la Comandancia de Marina de esta provincia marítima y la capitanía de puerto de la capital, así como una fotografía del edificio.

Infracción de leyes

Los agentes de Pesca han realizado un informe en el Puerto de la Cruz para comprobar la denuncia que se formuló a la autoridad del Ramo en esta subregión, sobre pesca con dinamita en aquel litoral.

Se ha comprobado la denuncia y los infractores han sido denunciados.

El Delegado de Pesca, además de sancionar a los infractores, ha dispuesto que se envíen las diligencias instruídas al fiscal de esta Audiencia provincial.

Suspensión de obras

De conformidad con lo informado por el subdelegado marítimo, el señor Montero-Ríos ha ordenado la suspensión de las obras de construcción que se venían realizando en el litoral del sur de la isla, cerca de Candelaria.

En ese sentido se notifica a los alcaldes de los Ayuntamientos interesados, a los efectos de ejecutar dicha disposición superior.

CENTROS OFICIALES

INSTRUCCION PUBLICA

Licencia a un maestro

El director general de Primera Enseñanza comunica telegráficamente a la Inspectora-jefe provincial del Ramo que ha concedido quince días de licencia al maestro propietario de sección de la escuela nacional graduada de niños de la ciudad de Tacoronte (casco), don Andrés Fernández Bethencourt.

Repetidora de español

Por la Superioridad se concede autorización para ausentarse de su escuela durante el curso de 1933-34 a la maestra de sección de la escuela graduada de niñas de la Villa de la Orotava, señorita Consuelo Díaz Pérez, para trasladarse a Prades (Francia), en cuya Escuela Normal, y en consideración de pensionada, a propuesta de la Junta de Relaciones e Investigaciones científicas del Ministerio de Instrucción Pública, desempeñará el cargo de repetidora de español.

Traslado de escuelas

La Inspección provincial de Primera Enseñanza concede autorización al maestro propietario de la escuela nacional unitaria de niños del barrio de San Andrés, don José Sappia Quirós, para trasladar a un nuevo local dicha escuela, en atención a la poca capacidad del edificio actual para alojar la numerosa matrícula escolar.

Cursillo de selección

El Tribunal del cursillo de selección profesional para ingreso en el Magisterio primario ha comenzado, el viernes de la semana anterior, a visitar a los cursillistas que realizan el segundo ejercicio de dichas oposiciones en las escuelas nacionales de esta capital, La Laguna, Tacoronte y Tejina.

Sucesivamente, el referido Tribunal continuará sus visitas.

Reanudación de clases

Habiendo desaparecido las causas que motivaron el cierre de la escuela nacional unitaria de niñas del barrio de La Esperanza, por el Inspector de la zona se ha acordado la reanudación de las clases en la escuela de referencia.

En tal sentido, se oficia a la maestra de dicha escuela y al presidente de aquel Consejo local de protección escolar.

Cursillistas del 31

La "Gaceta de Madrid" publica la relación de los cursillistas aprobados en las oposiciones de 1931.

Según orden de la Dirección general, que se publica en la "Gaceta" de la misma fecha, se concede un plazo para que por los respectivos Rectorados se envíen las rectificaciones de cuantos errores contenga dicha relación

JURADOS MIXTOS

En el salón de actos de la Agrupación de Jurados Mixtos se celebrarán hoy los siguientes juicios de conciliación.

A las 15, don Carlos Padrón Pérez, contra don Maximiliano Cruz. por despido injustificado.

A las 15 y 30, don Carlos Padrón Pérez, contra don Maximiliano Cruz, por reclamación de cantidad.

A las 16, don Manuel de León, don J. de León, don F. González, don A. Carrión, don F. Segundo, don M. José, contra don Miguel Martín y F. Castro, por despido injustificado.

A las 16, don Julio Marrero Prieto, contra don Antonio Miguel Afonso Afonso, don Aurelio Ballester y don Juan Brondo, por reclamación de cantidad.

A las 17, don Alfonso Martín, contra don Luis Zamorano Lomelino, por reclamación de cantidad.

Juicios de primera convocatoria

A las 16, doña Esperanza Martín, contra don Federico López Escorihuela, por reclamación de cantidad.

A las 16, don Eladio González Dorta, contra don Domingo Campos Cruz, por reclamación de cantidad.

A las 16, don Eladio González Dorta, contra don Domingo Campos Cruz, por despido injustificado.

Juicios de segunda convocatoria

A las 16, don José Manzanero en nombre de don Miguel García Díaz, contra doña Francisca Trujillo, viuda de Reverón, por despido injustificado.

A las 16, Gremio de Panaderos, a nombre de tres obreros, contra don José Hernández Martín, por despido injustificado.

A las 16, don José Sánchez Hernández y seis más, contra don Claudio Toledo, por despido injustificado.

Federación Obrera

Por la presente se cita a todos los compañeros para que concurran a la Asamblea general, que se celebrará hoy, a las 5 y media de la tarde, en nuestro local social, Suárez Guerra, 12, con la siguiente

ORDEN DEL DIA

1.—Lectura del acta anterior.

2.—Sobre incumplimiento de las bases de trabajo en vigor, por parte de la Compañía.

3.—Manifestaciones de los compañeros.

Dada la importancia de los asuntos a tratar, interesamos de los compañeros que no falten a esta asamblea.

Santa Cruz de Tenerife 24 de octubre de 1933.—El secretario, **Luis Marrero Gutiérrez.**

EN ARAFO se arriendan fincas bajo riego, prefiriéndose a personas del Sur. Informes carpintería de don José Fariña Gil, calle La Libertad, Arafo.

GACETILLAS

El próximo miércoles, 25 del actual, a las tres y media de la tarde, comenzará el curso de Arqueología organizado por el Instituto de Estudios Canarios.

Las dos primeras lecciones estarán a cargo de don Emilio Hardisson y Pizarroso, quien las explicará en el local de la Sociedad Económica de Amigos del País de Tenerife (Casas Consistoriales de La Laguna), el citado día y el siguiente, jueves 26, a la misma hora.

La matrícula, que será gratuita, queda abierta en la Biblioteca de la Universidad de La Laguna, de dos a cuatro de la tarde, a los efectos de la obtención del Diploma correspondiente. No obstante, la asistencia a estos actos será pública.

◆◆

SEÑORA pida hora para su ondulado con la Permanente o con la Marcel. Calle de Cruz Verde, número 10. Esquina a Imeldo Serís. Teléfono, 72.

◆◆

¡AGRICULTORES! Se vende una partida de habas de semilla de inmejorable calidad. Razón San Francisco, 2.

◆◆

SOMBREROS PARA SRAS. DE ALTA CALIDAD, a pesetas 16'50, 19'50, 22'50 y 27'50, se acaban de recibir en "LA COLMENA".

◆◆

SE VENDEN libros del primer año del Bachillerato. Darán razón: Fermín Galán, número 76, de 8 a 10 de la mañana.

◆◆

Ha sido ascendido al empleo de comandante, el capitán del Cuerpo de Ingenieros don Luis Martínez González.

◆◆

SE DESEA alquilar un piso primero en sitio céntrico para instalar una sucursal de la Peluquería de señoras La Hispano-Argentina. Se prefiere sitio céntrico. Informes: Fermín Galán, 27, teléfono 888.

◆◆

SE DESEA mujer para lavar, planchar y fregar pisos. Informes en esta imprenta.

◆◆

URGENTE.—A buen precio se venden muebles en la casa número 9, moderno, de la calle de la Rosa y también en La Laguna, calle del Tizón, número 7, se alquila por años una casa de moderna construcción de dos plantas.

◆◆

SOSTENES DE PUNTO DE SEDA buena calidad (doble punto), a 2'90. De punto con encajes, a 4'50 y 4'75, se han recibido en "LA COLMENA".

◆◆

CASA deseo arrendar por años en esta capital que reuna buenas comodidades, debiendo estar situada en calle céntrica, pero tranquila y tener en el piso bajo habitaciones para una oficina. La preferiría con garage. Informará el abogado don Faustino Martín Albertos, calle de Pi y Margall, número 8, de 4 a 6 de la tarde.

◆◆

Hoy, a las nueve de la mañana, saldrá con destino a Las Palmas, Cádiz, Alicante, Valencia y Barcelona, el vapor-correo de la Compañía Trasmediterránea, "Isla de Gran Canaria".

◆◆

CARRETERA DE AGUAMANSA, kilómetro 6. En este sitio, el mejor para veranear, se venden un trozo de tierra, casa para vivienda y otra para encerrar con 95 metros de frente a la carretera. 7.000 pesetas. Informes: calle del 14 de Abril, número 62, Orotava.

◆◆

SALON para oficina se alquila. Razón en el Café Cervante, Marina, 7.

◆◆

PARA FINADOS se venden flores naturales en Canales Bajas, número 2.

◆◆

EN CASA PARTICULAR se ofrecen comiras peninsulares y del país. Se sirven portaviandas. Razón en esta imprenta.

◆◆

SE ALQUILAN una o dos habitaciones amuebladas o sin amueblar a caballero o matrimonio sin niños. Informes: Salamanca Chica, calle segunda, letra B.

◆◆

DESEO comprar caja caudales usada, en buen estado de conservación, propia para oficinas. Dirigir ofertas al apartado de Coreos, 179, Santa Cruz de Tenerife.

◆◆

SE ALQUILAN dos salones en la costa Sur, donde estuvieron los depósitos de gasolina de don Juan Díaz Jiménez. Informes: Plaza San Sebastián número 9. Teléfono 450.

◆◆

SE DESEA alquilar casa. Dirigirse Compañía Eléctrica. Dirección.

◆◆

MEDIAS.—"La tienda de las medias" y el "Bon Marché", reunidos, se han trasladado a su nuevo local, Castillo, 12. Medias, mate, talón americano a pesetas 3'50.

◆◆

REDOMAS para difuntos, las acabo de recibir en todos los modelos y clases a precios muy económicos. No compre usted sin antes visitar esta casa que es la más surtida en artículos de cocina. "El Bazar", Imeldo Serís, 22, frente al Teatro.

◆◆

SE VENDEN por tener que ausentarse su dueño, los siguientes muebles, durante una semana, de 4 a 6 de la tarde, en la calle de Teobaldo Power, número 25. Un piano-pianola, un piano de cola, un juego de sala estilo antiguo, un sillón antiguo, un aparador, un espejo, un lavabo, un W. C., un videt, un mostrador de cristal, un molino pequeño, dos mesas antiguas, una cómoda, una cocina de gas, unos maniquís último modelo y unos cristales curvos.

◆◆

MAGNIFICO SOLAR se vende en sitio inmejorable, tiene frente a dos calles céntricas y superficie de 337 metros cuadrados. Informes: N. Díaz, Marina, 45.

Esta tarde, a las cinco menos cuarto, se celebrará una fiesta a bordo del buque-escuela español, "Juan Sebastián Elcano".

Agradecemos al comandante del buque la atenta invitación que nos envía.

◆◆

LA MEDIA MARAVILLOSA "Basly" a 3'95, de punto finísimo y es de duración garantizada. De venta en "LA COLMENA".

◆◆

SE ALQUILAN dos habitaciones a matrimonio sin hijos en la calle de Iriarte, número 22. Informarán en la misma.

◆◆

COMEDOR y mesas de caoba se venden en la calle de San Antonio, número 10. Pueden verse de 3 a 6 de la tarde.

◆◆

VENDO máquina de coser nueva, cuatro gavetas; dos mesas de noche; una mesa de billar, estantería y mostrador; camas de un cuerpo; cocina de hierro económica; arriendo o traspaso pequeño negocio. Se necesita socio con pequeño capital. Se arregla toda clase de maquinarias. Candelaria, 15.

◆◆

SE VENDE hermosa mesa de billar seminueva, con todos sus accesorios, en la mitad de su valor. Razón: Candelaria, 24.

◆◆

SE ALQUILAN dos habitaciones amuebladas para persona sola. Razón: calle de Puerta Canseco, número 34.

◆◆

SE VENDE chatarra de plomo, cobre, latón, etc.—Ofertas por escrito a Compañía Telefónica Nacional de España, Fermín Galán, 43, segundo, Santa Cruz de Tenerife.

◆◆

Anoche llegó de Liverpool y escala el vapor de la línea Yoward, "Alondra", que conduce numerosos turistas.

×

PERDIDA.—Desde esta capital a La Laguna se extravió el lunes último un paquete de ropa de niños. Se agradece a quien lo haya encontrado lo devuelva en La Laguna, en la calle del Adelantado, 5, o en Santa Cruz, San Lucas, número 26.

◆◆

DESEO alquilar casa, con dos viviendas independientes, en esta capital o alrededores.—Informes, en LA PRENSA.

◆◆

FORASTERO (DANES) de bastante edad quiere alquilar vivienda muy tranquila (habitación, casa, pequeño piso). Compraría muebles, enseñaría inglés, alemán. Ofertas por escrito a REX. esta imprenta.

◆◆

CHICA de 10 a 12 años, se necesita en Pérez Galdós, 23 y 19.

◆◆

¡GRAN COMPETENCIA!.—Lo viejo pasa a ser nuevo. El antiguo "Universo" hoy "El Cantábrico" enclavado en la calle de Imeldo Serís, 105 y Fermín Galán 79, ofrece al público en general la siguiente e increíble lista de precios: Pensión completa, 4'00 pesetas. Comidas a la carta: Comidas corrientes, a 0'40 pesetas, platos pedidos, a 0'80 y 0'90 pesetas y vinos excelentes del país a precios económicos.

◆◆

Hoy reanudarán su viaje los destructores peruanos "Almirante Guise" y "Almirante Villar" y el buque-tanque "Pariñas".

Se dirigen al Perú.

◆◆

CORONAS FUNEBRES, redomas, Cristo de Limpias, crucifijos y flores, se ha recibido un gran surtido para finados en "La Estrella", Clavel, 14 Precios fuera de toda competencia.

◆◆

AL PEDIR VINOS de Rioja, exija los de la "Compañía Vinícola del Norte de España", los mejores y más económicos. Vendedor: Almacén de Comestibles de José Ruiz Arteaga, Capitán Galán, 5. Teléfono, 192.

◆◆

SE VENDE la casa situada en la calle 11, número 14, entre Manicomio y Gomera (barrio de Salamanca). Informes: Pablo Iglesias, 8. La casa está desocupada.

◆◆

SE ALQUILAN varias casas en esta capital, La Laguna, la Cuesta y varias habitaciones; éstas a matrimonios solos sin hijos. Para precio y condiciones y más detalles, Salvador Augusto Brito Lorenzo. Teléfono, 246, de 2 a 3 de la tarde. Imeldo Serís, 15.

◆◆

SE TRASPASA el salón calle de Fermín Galán, 29. Darán razón en El Bon Marché. Fermín Galán, 12.

◆◆

HARINA DE AVENA diastesada "Vigor".—Es el más completo y delicioso alimento para niños y adultos. Indispensable para convalecientes y enfermos del estómago e intestinos. Se vende en esta capital en la "Casa de Régimen", Suárez Guerra, 20, y en el Puerto de la Cruz, "La Salud", San Juan, 1.

◆◆

SE VENDE una mampara de 3 metros de largo por 2 de alto, la parte baja es en madera y la alta de cristalería, compuesta de 5 hojas movibles. Precio 75 pesetas. Razón en esta imprenta de 8 a 11 y de 1 a 4.

"La Gloria" cubana

Delicioso, exquisito, aromático; el mejor cigarrillo de la Perla de la Antilla es "La Gloria" cubana.

PEDIDLOS EN TODAS PARTES

APARATOS DE RADIO
WESTINGHOUSE
DAN EL ALMA DE LA MUSICA

En Las Palmas ha dejado de existir el capitán de la Reserva Territorial de Canarias, don Francisco Domínguez González, a cuyos familiares enviamos nuestro sentido pésame.

◆◆

SE ALQUILA por años; en el mejor sitio de la Cuesta, precioso chalet, compuesto de sala, cuatro dormitorios, hermoso comedor, magnífico hall y demás servicios, terraza, patio, azotea y mirador, jardín, agua a presión y luz eléctrica, dá a dos calles y tiene luz directa en todas las habitaciones. Precio 150 pesetas mensuales. Razón Luis Abreu, de 1 a 3. San José, 20.

◆◆

SE VENDE estantería, mostrador y vitrinas, de la tabaquería calle de Fermín Galán, 41. Razón, en la misma.

◆◆

VENDO por lo desembolsado casa en Salamanca Chica, prolongación de la calle Igualdad, tipo B, marca R, construída por la Sociedad Cooperativa de Casas Baratas. Informes: calle del Sol, 5.

◆◆

SE HALLA VACANTE el cargo de gerente del Sindicato Agrícola del Valle de Güímar. Las personas que deseen ocupar el puesto pueden dirigirse por carta a aquella entidad en Güímar, especificando sus aptitudes y sueldo a que aspiran.

◆◆

SOLARES EN LA LAGUNA.—¿Ha visto usted el plano de la futura "Ciudad Jardín"? Pues pase por la finca del Cercado del Marqués, frente a la Chocolatería Nivaria, inmediaciones de la Avenida de San Diego, y encontrarán parcelas de todas dimensiones, en condiciones y situación inmejorables para edificaciones de chalets con jardines, campos de tennis, etc., etc.—Informes: Herradores, 57. Teléfono 1.516.

◆◆

AUTOMOVIL.—Se vende coche usado, abierto, de 10 caballos de fuerza. Informes: San Francisco, 36, oficina.

◆◆

SE ALQUILA por años, en La Laguna, una hermosa casa de dos viviendas, con su huerta de árboles frutales y un bonito jardín; agua a presión y un pozo manantial. Razón, en la farmacia de Renedo, don Joaquín Martín Rojas.

◆◆

La Gaceta dispone que todos los sujetos al servicio militar que no estén presentes en filas, pasarán la revista anual sin plazo alguno dentro del año, hasta recibir la absoluta, excepto los ingresados en Caja, en lo que respecta al año de su alistamiento y los reclutas de Caja que disfruten prórroga y aptos sólo para servicios auxiliares, hasta que pasen a la situación que determina el artículo 22 del reglamento de reclutamiento.

◆◆

MATRIMONIO SIN HIJOS, desea una o dos habitaciones, con o sin pensión, con familia respetable, sin niños. Informes, en LA PRENSA.

◆◆

SE NECESITA un empleado joven que sepa contabilidad y correspondencia, con sueldo mensual de 125 a 150 pesetas, según sus conocimientos en el negocio. Inútil presentarse sin buenas referencias de donde haya trabajado. Para informes en esta imprenta.

◆◆

SE VENDE, leche pura de vacas finas, llevándose a domicilio. Se ordeña mañana y tarde. También se vende por vasos en la misma lechería. Para informes, en Imeldo Serís, 108. (Comercio).

◆◆

MUY BARATA.—Se arrienda una finca en la Costa Sur.—Razón: Farmacia Megías, Rambla de Pulido, 87.

◆◆

MUEBLES.—Se venden, con muy poco uso y por ausentarse, en Ferrer, 14, de 3 a 5 de la tarde.

◆◆

CODIGOS TELEGRAFICOS A. B. C., 5.ª Edit. y Bentley's, vendo en buenas condiciones.—Informes, Teobaldo Power, 22 (oficinas).

◆◆

SE VENDE un solar en la Cuesta, a pocos metros de la carretera. Informarán en San Sebastián, 44-60.

◆◆

SE VENDE al final de la Rambla XI de Febrero, Caminos de los coches, calle de San Martín, San Antonio y Canales Baja, finca que fué de don Ramón Lemus, conocida por el Merendero. Esta propiedad consta de dos huertas con casas que miden 4.099 metros de solar, Se vende en junto o por lotes. Para informes en esta imprenta.

◆◆

GALERIAS DE AGUA.—Por ausentarse su dueño y a precios muy ventajosos, y sin intervención de corredores, se venden las siguientes acciones: Los Dornajos, Venza y Salto Morisco, en La Victoria; Chirigel y Chacorche, en Igueste de Candelaria, y Garabato, en el Realejo Alto. Todas con algo de agua. Informarán en la corresponsalía de LA PRENSA, Orotava.

◆◆

COLORES ZULOAGA

Colores finos al óleo, para artistas y para estudio. Pastosidad y secado perfectos. Son los más económicos de los colores al óleo. Venta: Droguería Espinosa, Plaza de la República.

Cuide usted
su estómago
porque es la base de
su salud
*
Yo padecí también como usted, pero me curó el
DIGESTÓNICO
del Dr. Vicente
VENTA EN FARMACIAS

EL ULTIMO GRITO: En la calle de Fermín Galán, número 79 y Barranquillo 106, existe la Fonda "El Cantábrico", antes "Universo"" donde su nuevo dueño Matías Delgado, ofrece a su distinguida clientela y al público en general camas a peseta y media y a dos pesetas; pensiones a cuatro pesetas y media y comidas a la carta, a cualquier hora del día. Las camas, se pueden pedir a cualquier hora de la noche, lo mismo matrimonios que personas solas.

◆◆

LECCIONES DE FRANCES: explicadas en el propio idioma por la profesora francesa diplomada de la Universidad de Nancy (Francia), Mme. Liévin de Vargas. Rambla XI de Febrero, 57, primero, frente al Parque municipal.

◆◆

PENSION, a todo confort en Clavel, 17.

◆◆

SE ALQUILAN amueblados una o dos habitaciones, comedor, cocina y cuarto de baño. Todas las habitaciones tienen balcones para la calle. Casa tranquila con todo confort. Informes Fermín Galán, número 74.

◆◆

SE VENDE una caja de caudales pequeña y una báscula usada en Canales Bajas, número 2, donde informarán de 2 a 5 de la tarde.

◆◆

SALON AMPLIO.—Se alquila en la calle de la Palma, número 17.—Para informes, en la ferretería de Carlos Díaz, Capitán Galán, 25

◆◆

EN EL DESPACHO de Fernando García, número 11, frente a la lonja de pescado salado, se vende carne de cerdo a los siguientes precios: limpia, 4 pesetas el kilo; chuletas, 3'50 kilo; y costillas, 2'50. Dentro del despacho hay una banderita. Se garantiza el peso. También se vende manteca de cerdo pura garantizada a 2'50 pesetas kilo.

◆◆

EN BREVE se inaugurará en esta capital una Clínica de urgencia, que funcionará día y noche con servicio domiciliario a cargo de los facultativos Reig Valentín y Domínguez Pérez.

◆◆

GARAGE.—Se alquila en Lucas Fernández Navarro, 33. Informes: don Julián González, en el Banco British.

NO DEJE de probar la fruta selecta de Aragón, que vende a precios nunca vistos la Casa MARIANO URIOL.—Calle Canales, esquina a San Francisco de Paula.

Agrupación Socialista Tinerfeña

Se convoca a los compañeros afiliados por medio de la presente a Junta general extraordinaria que se celebrará en nuestro local social, Angel Guimerá, 21, el próximo miércoles, día 25 del corriente, a las 9 de la noche, con arreglo al siguiente

ORDEN DEL DIA

1.—Lectura y aprobación del acta anterior.

2.—Dar cuenta de la asamblea general de Agrupaciones.

Santa Cruz de Tenerife, 23 de octubre de 1933.—EL COMITE.

La mejor preparación para el cutis
"Agua Visnú"
en tonos, rachel, rosado, moreno y blanco

El Bon Marché

Fermín Galán (Castillo) 12

Las últimas novedades de París

SOMBREROS
VESTIDOS
ABRIGOS
TRAJES SASTRE

IMPERMEABLES
PIELES
ROPA INTERIOR
ALFOMBRAS

MEDIAS.—El surtido más completo

Visite el nuevo local del Bon Marché
Fermín Galán, 12

Ministerio de Cultura 2010

En San Sebastián de la Gomera

Vista de una causa por asesinato

La Sala de lo Criminal de esta Audiencia, integrada por los magistrados señores Sánchez Real (presidente), Campos González y Espejo Hinojosa, y por el fiscal señor Gonzalvo, ha visto y fallado en la Gomera varias causas procedentes del Juzgado de San Sebastián, entre ellas una por asesinato del anciano Rosario Medina Plasencia, ocurrido en Alajeró el 12 de septiembre de 1932.

Esta causa se había visto ante el Tribunal del Jurado el día 4 del pasado junio, en que se dictó un veredicto de inculpabilidad. Entonces, tanto el Ministerio Fiscal, representado también por el señor Gonzalvo, como el acusador privado, don Sebastián Ascanio García,, solicitaron la revisión de la misma, a cuya petición accedió por unanimidad la Sala.Y a ello ha obedecido que se volviera a ver el 14 de este mes tan importante causa, que había conmovido a la opinión pública de la isla por las circunstancias extraordinarias que en la comisión de los hechos concurrieron.

El autor de este repugnante crimen, Aurelio García Domínguez, es un joven de constitución vigorosa. Tiene estatura alta, color moreno acentuado y mandíbulas prominentes. Es sobrino de la víctima, que contaba 68 años de edad y era de estatura pequeña, delgado y enfermizo.

Como se realizó el crimen

Aurelio García Domínguez, marchó desde hace muchos años a la isla de Cuba, de donde vino hace unos tres, y desde entonces comenzó a tener disgustos con su tío por un pedazo de terreno insignificante que aquel tenía en posesión desde más de treinta años.

Como Rosario Medina se negaba a dejarle el tal terreno, conocido con el nombre de "Era de la Punta", en el Barranco de la Negra, lo venía haciendo objeto de constantes malos tratos, hasta el extremo de que sin mirar que su tío era hombre de avanzada edad, le propinó en el mes de mayo del año anterior unas cuantas trompadas que le produjeron abundante hemorragia, en momentos en que se encontraban los dos con otros amigos, esperando la salida del entierro de un vecino de Los Almácigos, motivando la agresión el negarse a darle la bendición que en son de burla le pedía Aurelio.

En tales condiciones llegó el mes de septiembre siguiente en que siendo la noche del catorce, víspera de la fiesta de la Vírgen del Paso en Alajeró, dijo Aurelio a un miembro de la guardia civil del puesto de San Sebastián de la Gomera y al Alcalde pedáneo de los Almácigos, que intentaron reconciliarlos, que si Rosario Medina seguía entrando en su terreno lo mataría, como en efecto lo hizo el 19 de aquel propio mes, entre siete y ocho de la mañanana.

Para realizar ese hecho, fué el Aurelio en la mañana de ese día hasta el lugar solitario en que se encontraba su víctima, en el Barranco de la Negra, en la "Era de la Punta", llenando una canasta de estiércol con que abonar el terreno que allí tenía, y encontrándolo inclinado hacia el suelo y desprevenido, ya que el señor Rosario Medina ignoraba su presencia, se situó a sus espaldas y sacando un machete que ocupaba en un saco, le dió con él diferentes golpes en la región occipital, que por verdadero milagro no lo decapitaron, y luego ya en el suelo, le asestó nuevos golpes a consecuencia de los cuales falleció al siguiente día

La esposa del interfecto Andrea Domínguez Negrín, que se encontraba a unos pocos metros de distancia, regando unas papas, al levantar la cara y ver lo que ocurría subió pidiendo auxilio, y entonces el Aurelio la cogió por un brazo diciéndole: "si no te callas te hago con el machete lo mismo que le hice a tu marido", marchándose acto contínuo después de meter el arma homicida en el saco, que se colgó del hombro.

Como por todos aquellos contornos no existe casa alguna, la pobre anciana Andrea Domínguez, tuvo que caminar un rato para demandar a grandes voces el auxilio que necesitaba; y después de una hora vinieron a llegar los primeros vecinos que encontraron a la víctima tendida en el suelo y sobre el estiércol que había junto al corral de unas cabras que tenía allí, empapado en la sangre, que corría hasta por debajo de la pared del estercolero.

El juicio oral

El juicio oral comenzó a las nueve de la mañana, y la prueba con que se justificaban todos estos hechos resultó desfavorable al procesado. Concedida la palabra al Ministerio Fiscal, este hizo un amplio y detenido estudio de la causa, afirmando que el procesado Aurelio García Domínguez era responsable de un delito de asesinato, previsto y penado en el artículo 412 del Código Penal con la concurrencia de agravantes, cuales son las de haber realizado el hecho en despoblado y con menosprecio del respeto que por la edad y dignidad merecía el ofendido. En iguales términos lo hizo la acusación privada delatando los hechos con toda precisión para llevar al ánimo del Jurado la necesidad de dictar un veredicto de culpabilidad, porque con ello—dijo—se pondría un dique a la ola de crímenes que de algún tiempo a esta parte se vienen sucediendo en la Gomera, donde se hacen toda clase de propagandas menospreciadoras de la autoridad y de la ley. Así resulta, añadió el señor Ascanio, que siendo la Gomera, una isla tranquila donde muy rara vez se cometía delito de sangre, hoy se encuentran las cárceles llenas de delincuentes por haber privado a muchos de sus conciudadanos del bien supremo de la vida; y ante ese hecho aterrador que la realidad nos presenta, tiene que reflexionar el digno Tribunal del Jurado a fín de que, con su fallo definitivo, se patentice el estado de conciencia social de todo este pueblo que no puede tolerar por más tiempo tan grave estado de perversión.

Concedida que le fué la palabra a la defensa del procesado, representada por don Mauro Sánchez Díaz, expuso su criterio de existir en los hechos que se ventilaban, la eximente de legítima defensa, por lo que pedía para su patrocinado un veredicto de incuipabilidad, como lo había dictado el 4 de junio anterior el Tribunal del Jurado.

Y por último el Presidente don Juan Sánchez Real hizo en cumplimiento de su deber un resumen de lo alegado por las acusaciones y defensa, haciendo historia de la administración de justicia que en los tiempos primitivos estaba reservada a las clases privilegiadas de la sociedad, por considerársele como un don de la divinidad. Más tarde—añade—fué extendiéndose a otras clases sociales de menor importancia, a medida que se les consideró con la capacidad suficiente, hasta llegar a los momentos actuales en que ha recibido en todos los ciudadanos, como función suprema de soberanía, el derecho de administrar justicia. Exhortó a todos a cumplir con su deber, sin afectos ni odios, sino inspirándose en los dictados de su conciencia de ciudadanos honrados, para que todos, al observarlos en su proceder de jueces, los mirasen con toda la dignidad y el respeto que tan alta misión demanda.

Retirado a deliberar el Tribunal del Jurado emitió su veredicto de conformidad con la tésis sustentada por las acusaciones; y acto seguido el Tribunal de Derecho, después de haberse celebrado el juicio correspondiente, se retiró a dictar sentencia, haciéndolo en los mismos términos en que lo habían solicitado el Ministerio Fiscal y la acusación privada. Dicha sentencia condena al procesado Aurelio García Domíngue, como criminalmente responsable en concepto de autor de un delito de asesinato, en el cual concurrían las circunstancias agravantes 12 y 15 del artículo 10 del Código Penal, a la pena de vinticinco años, nueve meses y once días de reclusión mayor, a las accesorias de interdicción civil durante la condena e inhabilitación absoluta, y al pago de las costas procesales, y a que, en concepto de indemnización satisfaga a los herederos de la víctima Rosario Medina Plasencia, la cantidad de 10.000 pesetas, con abono de todo el tiempo que ha estado privado de libertad.

Al considerar el Jurado excesiva la pena impuesta, se acordó tramitar el oportuno expediente de indulto.

Hotel Guayarmine

VALLE DE AGAETE (GRAN CANARIA) JUNTO AL CELEBRE BALNEARIO "LOS BERRAZALES"

Recién construído, dotado de todas las comodidades higiénicas; gran confort, habitaciones con agua corriente, luz eléctrica, radiogramola, etc.

Delicioso panorama agreste. Temperatura agradable. Temperatura indefinida.

PENSION COMPLETA, 12 Y 15 PESETAS

Grandes almacenes Au Petit París

Valentín Sanz, 10. — RAYMOND RIEU. — Teléfono, núm. 562

Novedades y confecciones con deparatmento especial de sombreros.

★

Gran surtido en lanas PARA ABRIGOS

★

Perfumería fina de las mejores marcas

★

Servicio esuecial de géneros de punto, Mercería, Camisería, etc., etc.

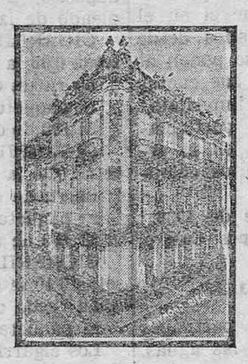

Exclusiva de la Casa "VELOURS COTELE" La última creación para trajes.

★

PARA ABRIGOS se han recibido últimamente las pieles de ARMIÑO y MONO.

★

Acabamos de recibir un surtido completo de abrigos y trajes de calle para la temporada entrante.

No confundirse: VALENTIN SANZ, 10, (esquina a Betehencnort Alfonso), antes San José).

Quinta médica de reposo

SANATORIO

Enfermedades NERVIOSAS Y MENTLES

Director-médico **CARLOS DE LA PEÑA DIAZ**

Jefe de servicio por oposición del Hospital Psiquiátrico Insular. Departamento para ambos sexos con jardines y recreos.

SANTA BRIGIDA (GRAN CANARIA)

Informes: de 9 a 1, Castillo número 8. Las Palmas. Teléfono, 279. De 3 a 6, Santa Brígida. Teléfono, 15.

Vda. de José Suárez González

LA LAGUNA DE TENERIFE. — SOL Y ORTEGA, 5 y 7

Entre otros varios artículos y géneros de moda, para fines de mes recibirá una magnífica colección de últimas novedades en ABRIGOS Y SOMBREROS PARA SEÑORAS Y NIÑOS. Lo más selecto, escogido directamente en las mismas fábricas, las más importantes de España y el Extranjero.

Bicicletas inglesas

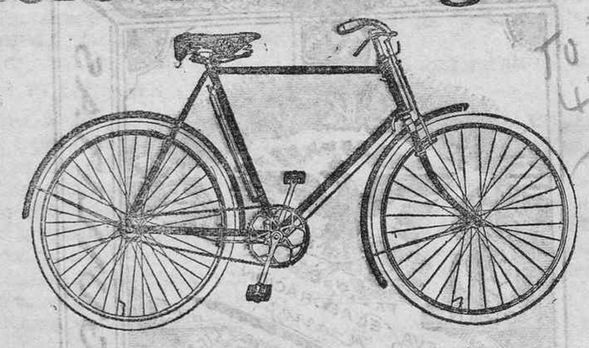

Las mejores y más baratas que se importan en Canarias.

DE VENTA EN EL ALMACEN DE

Alberto Camacho: DOCTOR COMENGE, NUM. 11 SANTA CRUZ DE TENERIFE

Carta abierta

Sr. Director de LA PRENSA.

Presente.

Muy señor mío: Le ruego la atención de reproducir la inclusa carta que por agradecimiento dirijo hoy a don Claudio Rojas, agente de la Compañía de Seguros "Albingia".

Gracias señor Director y queda suya affma. s. s. q. e. s. m., **Adelaida García.**

—

Señor don Claudio Rojas.

Presente

Muy señor mío: Me complace expresarle la satisfacción que he tenido al recibir el cheque conque la Compañía "Albingia" de su digna representación me paga los daños sufridos en el incendio de mi establecimiento de tejidos y le acompaño carta para la referida Compañía, que le agradezco la haga seguir.

Igualmente me complace hacer constar mi contento al ver que he sido indemnizada a los ocho días de terminada la peritación y dentro del mes de ocurrido mi siniestro, hecho este que por hablar muy alto en favor de la citada Compañía "Albingia", es digno de mencionarse para conocimiento del público en general, ya que no es frecuente que los intereses de los asegurados se vean tan solícitamente atendidos.

Quiero también hacer patente mi reconocimiento al perito señor de Goty por la honradez y justo criterio demostrado en la peritación que hizo, obrando dentro de una estricta justicia y a mi completa satisfacción al fijar los daños sufridos en el indicado siniestro.

Y por último, al autorizarle para hacer uso de esta carta en la forma que estime por conveniente, le hago presente mi agradecimiento por las atenciones y facilidades que de Ud. he recibido en esta ocasión, quedando muy agradecida y affma. s. s. q. e. s. m.,

Adelaida García.

INFORMACION REGIONAL

LAS PALMAS

Anuncio de huelga general

La Federación Provincial de Sindicatos Obreros ha notificado a la Delegación de Trabajo, que el lunes, día 30 del corriente, se declarará en huelga general todo el personal de la isla de Gran Canaria, afecto a la Federación, como protesta contra la actitud de la Patronal de Banca al negarse a cumplimentar las órdenes de la Dirección general de Trabajo ejerciendo manifiestas represalias contra sus empleados.

Esta huelga general será por tiempo indefinido hasta conseguir la readmisión total del personal o hasta que sea levantada la declaración de ilegalidad del movimiento de los Empleados Bancarios, en cuyo caso el conflicto se localizaría exclusivamente al personal de los Bancos.

Presbítero absuelto

Ante el Tribunal del Jurado se vió la causa seguida contra el Presbítero don Rafael Rodríguez, procesado por supuesto delito de ataque al régimen constituído.

El defensor, don Antonio Limiñana, hizo una brillante defensa del procesado.

El señor Rodríguez fué absuelto, de acuerdo con la solicitud del defensor.

El porta-aviones alemán "West-falen"

Ha llegado al Puerto de la Luz, procedente de Bremen, el buque porta-aviones alemán, "West-falen", perteneciente a la Compañía de aviación "Luft-Hansa, buque destinado como estación flotante en el Atlántico, por el servicio de aviación entre Tenerife y América del Sur.

El citado buque conduce dos hidroaviones, que realizan pruebas.

En la bahía de Gando se han hecho preparativos para el amaraje de los menciondos hidros.

El "West-falen" se encuentra en la nueva dársena tomando gran cantidad de combustible para la travesía desde este puerto al Africa, en donde seguirá de estación.

La Ley de Aguas

En el despacho del señor gobernador se celebró una reunión para la designación de los vocales que por los propietarios de pozos han de formar parte de la comisión que ha de ir a Madrid para tratar de lo referente a la aplicación de la Ley de Aguas en las Islas Canarias.

Fueron designados los siguientes señores: don Juan Mayor Martín, como titular, y don Bartolomé Gómez Apolinario, como sustituto.

Habiéndose planteado el problema sobre si un vocal de pozos pudiera serlo al mismo tiempo de heredades o galerías, se acordó que solamente representará a los propietarios de pozos, por ser ese el criterio de la Asamblea en que se acordó formar la citada comisión.

En principio se había designado para esta representación al actual presidente del Cabildo, don Miguel J. Alonso Jiménez, el cual renunció en vista de sus ocupaciones.

El yate "Alva" en el Puerto

El sábado entró en este puerto, procedente de Mónaco, el hermoso yate americano "Alva", propiedad del millonario de dicha nacionalidad Mr. D. K. Vanderbilt, comandado por él mismo.

Atracó al dique rompeolas para aprovisionarse de gran cantidad de mazut, y continuar viaje a Miami (Estado de Nueva York). Conduce una expedición de turistas, todos de la mejor sociedad yanqui. Este yate tiene 1.144 toneladas y lo tripulan 41 hombres. La expedición de turistas está compuesta así:

Mr. Vanderbilt, Rosamond, Mr. Vanderbilt, William, Mr. Warburton, Rosemary, Mr. Warburton, Barclay, Mr. Lancaster, Robert, americanos; Mr. Merilón Pierre, francés; Mrs. Roser, Alice, suiza, y Mr. Imingay, George, inglés.

Un atraco y un perro policía que demuestra su especialidad

A las ocho de la noche del sábado, cuando se disponía a entrar en su casa de la calle de Nicolás Estévanez el niño de 10 años de edad, Antonio Barrera Domínguez, fué sujetado por dos individuos, que le quitaron 25 pesetas que llevaba.

Un perro policía al que el niño daba diariamente de comer, al observar lo ocurrido, se lanzó en persecución de los fugitivos al mismo tiempo que otro individuo también lo hacía, al apercibirse del atraco de que había sido objeto el menor.

Uno de los ladrones, al verse perseguido de cerca por el perro, se refugió en una camioneta que estaba parada en la calle de León y Castillo, donde pudo ser detenido; no así el otro sujeto, quien logró desaparecer.

Conducido a la Inspección de Vigilancia del Puerto de la Luz, se le ocuparon las 25 pesetas robadas, resultando ser el ladrón Antonio Padrón Rodríguez, de 17 años de edad, natural de Tenerife, sin domicilio conocido.

El autor del robo quedó detenido a disposición del Juzgado.

Una camioneta con obreros, apedreada

Cuando marchaban a trabajar a la finca que en Arucas posee don Felipe Massieu, en una camioneta conducida por su propietario, Domingo Falcón Rodríguez, un grupo de obreros, que se encontraba apostado entre las plataneras de una finca cercana, inició una pedrea contra sus ocupantes.

El grupo, viendo el vehículo parado, salió de entre las plataneras, dirigiéndose en actitud poco tranquilizadora hacia la camioneta, llamando a sus ocupantes esquiroles, e insultándoles.

Una pareja de la Guardia civil que se hallaba concentrada en las cercanías para proteger la libertad de trabajo, acudió prontamente, evitando la agresión de que se iba a hacer objeto a los de la camioneta.

La guardia de Seguridad

El señor Guerra del Río telegrafía lo siguiente:

"Director general de Seguridad comunícame que se ha acordado que sean examinados en sus respectivas plantillas los guardias de Seguridad aspirantes a cabos, a fin de evitarles los gastos que representa su traslado a Madrid.—Salúdoles, Guerra del Río."

Necrológicas

Ha dejado de existir en la Villa de Agüimes don Francisco Domínguez González, capitán de la reserva Territorial de Canarias.

La muerte ha producido hondo pesar, tanto en Las Palmas como en Agüimes donde era muy estimado.

Un tripulante gravemente herido

El sábado fué desembarcado del vapor inglés "Highland Monarch", uno de sus tripulantes llamado William Edward Horrex, natural de Londres, que durante la travesía de Lisboa a Las Palmas, tuvo la desgracia de caerse desde uno de los entrepuentes a la cubierta, sufriendo la fractura del fémur derecho y doble fractura del cráneo; su estado era de gravedad.

Con las debidas precauciones fué trasladado al Hospital de San Martin, en donde se encuentra hospitalizado.

El citado obrero hacía cuatro años que navegaba en el "Highland Monarch", y proyectaba retirarse del servicio en este viaje.

Los conciertos de la Salvi y Longás

Se espera el que estos artistas fijen la fecha para la celebración de unos conciertos en Las Palmas, dentro de la segunda quincena del mes de noviembre próximo.

La noticia ha producido gran satisfacción en todos por tratarse de artistas ilustres y toda vez que hace muchos años que en nuestra ciudad no se oyen conciertos a cargo de artistas de categoría.

El señor Longás, terminados sus conciertos en Canarias, marchará a Nueva York, en unión del famoso tenor Schipa, para emprender una tournée por la América del Norte.

Le acompañará la soprano Margarita Salvi.

La mejor manera de dar blancura a la ropa

El lavado constante del ropaje blanco suele ponerlo amarillento, pero empleando el Azul de Reckitt marca Brasso, el Azul Ultramarino puro e inofensivo, muy pronto se le devuelve la blancura reluciente de antes.

AZUL de Reckitt marca **BRASSO**

Reckitt & Sons, Ltd., Hull y Londres, Inglaterra

AGENTES: J. W. GOLDING

APARTADO 2, SANTA CRUZ DE TENERIFE, ISLAS CANARIAS.

Ondulación Marcel Ondulación Permanente

"Peluquería moderna para señoras", tiene el gusto de participar a las muchas señoras y señoritas que en distintas ocasiones han pedido hacerse la ondulación Marcel en esta casa, que el nuevo oficial parisién efectúa dichos trabajos con el mayor arte y perfección.

Para evitar a las señoras la duda al no saber lo que les costaría su Permanente, al precio de media peseta por cada bigudín, hemos resuelto desde ahora restablecer el precio de 15 pesetas para la ONDULANCION PERMANENTE COMPLETA.

Cruz Verde, 8 y 10, principal, esquina a Imeldo Serís. Teléfono, 72.

Caja General de Ahorros y Monte de Piedad

DE

SANTA CRUZ DE TENERIFE

BAJO EL PROTECTORADO E INSPECCION DEL GOBIERNO

Saldo de imposiciones,: pesetas, 9000,000

Esta Caja de Ahorros es de Tenerife, sus beneficios no salen de nuestra isla, y sus fondos fomentan el trabajo y crean riqueza.

Edificio social; Pérez Galdós, números 9 y 11.

SUCURSALES

La Laguna: Plaza de la Catedral, Núm. 7.

Orotava: Calle de Inocencio García Feo, Núm. 5.

Güimar: Plaza de la Iglesia, Núm. 7.

¡¡SU JUVENTUD PELIGRA!!

Sálvese Vd. Del Naufragio De La Vejez

Dedique Unos Segundos A Su Cutis Para Que Sea Eternamente Joven Y Hermoso.

Antes ya de que el espejo la retrate más vieja de lo que Vd. quisiera y se creía ser, tome sus precauciones. La juventud y la belleza son un tesoro que ninguna mujer debe dejar arrebatarse pasivamente sin presentar batalla a su enemiga ingrata «La Vejez» que estropea los cutis femeninos para robarles los encantos de la hermosura y la juventud. Para salir Vd. en todo tiempo victoriosa de esta sorda lucha con la vejez de su rostro, dedique unos segundos al día para nutrir su piel y darle así sus armas de defensa, a base de:

Por la Noche. — Antes de acostarse, aplíquese la CREMA «RISLER» DE NOCHE, maravilloso invento dermatólogo que dá a su piel toda la nutrición necesaria para conservarse toda la vida tersa, suave y juvenil. Las arrugas e imperfecciones del cutis no tienen vida cuando se usa esta mundialmente famosa CREMA «RISLER» DE NOCHE.

Por la Mañana. — Una aplicación de CREMA DE DIA «RISLER» y su cutis obtendrá la sedosidad y finura que hoy envidia. Ser bella, es ser poco cuando se usa la CREMA «RISLER» DE DIA.

Usadas conjuntamente las «CREMAS «RISLER» DE NOCHE y DE DIA, al acostarse y al levantarse, no tema a la vejez. La juventud y la hermosura serán el atractivo de toda su vida.

ENSAYE VD. ESTE TRATAMIENTO DE BELLEZA GRATIS. NO GASTE DINERO.

Pida muestras y una receta que le hará para Vd. sola el famoso Dr. Kleitzmann. Indique edad, color y calidad del cutis, color del cabello, etc. Diríjase al Concesionario para España Sr. J. P. Casanovas, Sección, 511 Ancha, 24. Barcelona. (Mande 50 céntimos en sellos para gastos de franqueo).

OIGA NUESTRAS EMISIONES POR RADIO

Los martes 9'05 noche por Estación E. A. J. 1 Radio Barcelona, y los viernes 9 " " " E. A. J. 15 Radio Asociación de Cataluña.

Risler

THE RISLER MANUFACTURING Co. - New York, Paris, London.

«RISLER» Publicity n.º 837

Ministerio de Cultura 2010

DEPORTES

El campeonato tinerfeño

El Hespérides vence al Cataluña y el Moderno al Iberia

Es ya sabido que los partidos matutinos son por lo general malos o muy medianos. De casualidad "sale" uno aceptable. Y el que nos depararon Hespérides y Cataluña en La Laguna no iba a ir en contra de esa fea costumbre.

El Cataluña jugó muy flojamente. Sin cohesión y hasta sin ese entusiasmo que parece condición de los llamados modestos. Parecían unos perfectos profesionales. Salvo Antonio, Méndez y Elías, el conjunto local hizo un pobre papel.

En cambio el once lagunero, debido quizá a la poca consistencia del enemigo, se desenvolvió perfectamente. Jugaron los hesperidistas serenos, con rapidez, tejiendo y destejiendo jugadas.

×

El Cataluña es dueño de la situación desde que Campos hizo sonar el silbato hasta... hasta muy poco. Unos rápidos avances y sucesivos momentos de peligro para la meta lagunera, resueltos por meta y defensas sin mayores apuros. Pronto el Hespérides inicia la ofensiva jugándose desde entonces casi siempre en terreno del Cataluña.

Atanasio, que ayer jugó magníficamente, resuelve un barullo con un tiro alto anotándose el Hespérides el primer tanto. A renglón seguido un gran tiro del mismo Atanasio lo para excelentemente Cristóbal.

El Hespérides juega muy acoplado, distinguiéndose los dos ejes, Atanasio y Antonio, en un partido donde es difícil distingos para la buena labor del once.

La segunda parte tuvo idéntico desarrollo que la primera. El mismo dominio, las mismas notabilidades y hasta el mismo saldo para el marcador. Herrero marcó el segundo tanto en un chut "de repetición".

Campos se encontró con un partido fácil, aunque él se empeñó en lo contrario.

Los equipos se alinearon así:

Hespérides: Ramos; Torres, Ríos; Ricardo Antonio, Cristóbal; Piña, La Rosa, Atanasio, Herrero, Alvarez.

Cataluña: Cristóbal; Antonio, Vilches; Elías, Oché, Méndez; Semán, Valenzuela, Bello, Pancho, Pinilla.

MODERNO, 4. IBERIA, 2.

Para muchos, el resultado del partido librado por el Moderno e Iberia, constituye una sorpresa. Pero en este campeonato, habrá que entender por sorpresa el triunfo de los favoritos, de seguir existiendo la "superioridad sobre el papel", y de seguir también los llamados modestos en querer salirse de su "misión".

El Iberia hacía solo dos domingos que había puesto en un grave aprieto al Unión; el mismo Unión que había batido ampliamente al Moderno. Luego, lógicamente, la "superioridad sobre el papel" era más que clara.

Y así fué. Los favoritos jugaron una primera parte sin color, aderezada solo con un goal, obra de Antonio, muy oportuno. Después, continuaron en el letargo, mientras el Moderno se debatía con entusiasmo, dominando a veces, pero sin fruto. Mucho nervio había en la delantera, que quería marcar de cualquier manera.

En la segunda parte cambió por completo la decoración. El Iberia ligaba algunos avances, pero sin profundidad. La delantera modernista, más acoplada, hacía incursiones peligrosas, obligando a Amadeo a emplearse a fondo.

Y viene el segundo goal iberista, marcado por Ramos de un buen tiro. Momentos antes en el penalty del Moderno habían caído lesionados dos jugadores. Se lanzaron al campo a auxiliarles los masajistas y algún allegado, formándose un grupo bastante compacto a pocos pasos de la puerta. Y, mientras, el balón danzando de uno a potro palo, hasta que se marcó el tanto.

Ya con dos cero el Iberia juega con más tranquilidad si cabe, cosa que aprovechan los modernistas para atacar con codicia. Una rápida jugada del ala izquierda da lugar al primer goal del Moderno, marcado por Dorta. Un par de minutos después el mismo Dorta conseguía el tanto del empate. El entusiasmo se desborda en las filas del Moderno, cuya delantera juega ahora bastante bien.

En el Iberia cundió la desmoralización, que dió lugar a alguna que otra acción poco recomendable. El juego se endurece más de lo debido. Un gran pase por el centro lo aprovecha Ramón para marcar el tercer tanto del Moderno. El cuarto tanto lo obtuvo Ríos de cabeza, rematando a placer un centro del extremo izquierdo

Con juego alterno dió fin el partido. La victoria del Moderno fué merecida. Su delantera, más peligrosa y acoplada que la rival, fué autora de un triunfo que se ofrecía muy dudoso.

Del Iberia, el meta, Pancho y Alonso. El resto, desdibujado y sin ganas de entrar en calor.

Arceo arbitró bien.

Los partidos de la Península

El Español derrotó al Barcelona por 3-1

Barcelona, 23.—En el campo de Sarriá, y con un lleno completo. se jugó ayer el partido de campeonato entre los equipos Barcelona y Español.

Vencieron los españolistas por 3-1.

La debacle del Barcelona es debida a no tener un delantero centro de alma. Ahora se dan cuenta del disparate de soltar a Arocha.

La línea de medios jugó muy floja y los delanteros sin cohesión. Sólo el trío defensivo actuó excelentemente.

El Español hizo un gran partido, dominando en los dos tiempos.

Se considera ya campeón de Cataluña al Sabadell, siguiéndole el Barcelona con tres puntos menos, y el Español uno menos que los azulgranas.—OSSO.

Otros partidos

En el campo de Chamartín jugaron el Madrid y el Nacional, venciendo el primero por 5-1.

En Valladolid jugaron el titular y el Athlético madrileño. Después de un encuentro reñidísimo vencieron los athléticos por 2-1.

En Sevilla el titular empató a 2 tantos con el Betis.

En Granollers el titular fué derrotado por 5-2 por el Sabadell.

En Gijón el Oviedo venció al Sporting por el copioso tanteo de 8-2.

En Bilbao el Athlétic venció al Erandio por 3-1.

En Baracaldo el titular derrotó al Arenas de Cuecho por 4-2.

En Mestalla jugaron el Valencia y el Levante. Venció este último por la mínima diferencia.

En Gerona el titular derrotó al Badalona por 3-0.

En Coruña el Deportivo local venció al Galicia por 6-1.

En Pamplona el Logroño venció al Osasuna por 3 a 2.

En Murcia el titular derortó por 4-0 al Imperial.

En Alicante el Hércules venció al Elche por 5-0.

En Vigo el Celta venció al Rácing por 3-0.

El fútbol entusiasta

El pasado domingo se enfrentaron en el campo de deportes de esta localidad los equipos titulares del Valle Guerra y este pueblo. Correspondió este partido a la serie que estos equipos tienen que jugar, disputándose una artística copa.

El partido terminó con la victoria de los locales, por cuatro a uno de sus adversarios.

El encuentro, en general, no ofreció ninguna particularidad, por la pobreza del juego desarrollado.

×

En el Puerto de la Cruz, Stella Polaris 3, San Telmo, 2

El pasado domingo contendieron en el campo del Peñón los equipos arriba mencionados.

El partido era esperado con mucho interés, asistiendo numerosa concurrencia que supo premiar las magníficas jugadas de ambos clubs.

En el primer tiempo dominó el equipo de esta capital que sacó una ventaja de 3-0, marcados de magníficos remates conseguidos por Daniel, Onésimo y Piloto.

El segundo tiempo dominó más el San Telmo que consiguió dos "goals" uno de éstos de un golpe franco muy discutido y el otro de su centro delantero.

×

El domingo en el campo de la Avenida jugaron los equipos Ingenieros y Tiro Nacional de La Cuesta. Después de un partido muy reñido venció el Tiro Nacional por 4-3.

—El domingo contendieron en partido amistoso los equipos Baudet y Pequeño Pallés, venciendo el primero por 2-0, marcados por Padrón y Rufino.

—El Comestibles C. D. acepta el reto lanzado por el Ferretería F. C. para jugar el próximo domingo, día 29.

—El Coruña F. C. de esta capital reta al San Telmo del Puerto de la Cruz para celebrar un encuentro en dicha localidad.

En caso de aceptar se ruega contesten por este diario, señalando la fecha en que se ha de celebrar el encuentro.

—El Pequeño Pallés reta al Kentucky para jugar en el campo del Salamanca el día 5 de noviembre. En caso de aceptar, conteste por este diario. El Pequeño Pallés se alineará como sigue:

Pablo; Guillermo, Larán; Paco, Juan, Anselmo; Camilo, Manolo, Jorge, Argelio, Segundino.

—Ha quedado constituído en esta capital un equipo denominado Papelito F. C. integrado por los siguientes jugadores:

Agustín; Germinal, Rizal; Fernando, José, Mario; Felipe, Rancel, Chicote, Semán, Luzbel.

—El domingo jugaron en partido amistoso los equipos S. C. Tenerife y Sami F. C., venciendo el primero por 3-1, marcados por Llanos, Marcos y Chicote.

—El S. C. Tenerife reta a los Leones del Toscal para jugar un partido amistoso el próximo domingo, día 29.

En caso de aceptar se ruega contestar por este periódico.

—El domingo jugaron en el campo del Iberia los equipos Bata F. C. y Antonillo F. C., venciendo el primero por 5-4, marcados por Nazario (2), Bernardino, Pepe y Lafuente.

El Bata reta al Pinilla, al Pequeño Iberia y al Pequeño Olivares.

—El domingo jugaron en el campo Salamanca los equipos Gimnástica de Tenerife y River Plate, venciendo el primero por 4-3, marcados por Julio, Churro y Agustín.

—El Cubas F. C. reta a los equipos Madrid, Pequeño Iberia, Antonillo, Pinilla, Pequeño Olivares, Pallés y Santo Domingo, para jugar un partido en el campo del Santa Cruz el próximo domingo, 29 del actual.

En caso de aceptar se ruega contesten por este diario.

—El domingo jugaron en la Cuesta los equipos C. D. Arco Iris, de esta capital, y S. C. Vencedor, de la Cuesta, venciendo el primero por 3-2, marcados por Antonio, Chueca y Pepe.

—Ha quedado constituído en esta capital un equipo denominado Madrid F. C. integrado por los siguientes jugadores:

Florentín; Vega, Cabrera; Manolo, Gilberto, Paulo I; Marco, Chico, Cándido, Virgilio, Paulo II.

Este equipo reta al Serrano F. C. para jugar un partido en el campo del Iberia. En caso de aceptar conteste por este diario.

—En esta capital se ha formado un nuevo equipo denominado "C. D. Cuatro Vientos". Este equipo reta al Balear F. C. para jugar el próximo domingo, día 29, en el campo del Salamanca, a las 11 de la mañana. El primero con la alineación siguiente:

Reyes; Cruz, Antonio; Enrique, Juanillo, Zabala II; Alvarado, Zabala I, Mendoza, Manolo, Manuel.

BOXEO

El día 4, en la Plaza de Toros de Barcelona, combatió Vitriá con el campeón peso pluma de Venezuela Simón Chávez, siendo descalificado éste al tercer asalto y triunfando.

Este notable boxeador, que la afición de Tenerife podría ver sin grandes gastos adelantando la salida para esta isla Simón Chávez de donde podría seguir para Venezuela.

Tengo grandes recuerdos de Chávez por las grandes peleas que le vi, en las que salió vencedor el Pollo de la Palmita, como le llaman en su país. Entre los varios combates que presencié citaré algunos: vencedor de Carlos Flores, de Puerto Rico, peso ligero; vencedor de Phil Tobías, americano; vencedor de Enrique Chaffardet, a quien le arrebató el título de los plumas, púgil bien clasificado en Norteamérica; vencedor de Gilberto Castillo, campeón pluma de Cuba y Florida; vencedor de José Trinidad (Firpo Zuliano), la esperanza del Zulia; vencedor de Sixto Escobar, campeón peso pluma de Puerto Rico, y vencedor también de otros notables boxeadores.

Sería una lástima no verlo, encontrándose en España Chávez, ya que en esta capital se le podría preparar una gran pelea con algún peso ligero local, su peso es de 126 libras.

I. Sureda

Un goal de Arocha

En los comentarios del partido Madrid-Athlétic, dice Miquelarena en "A B C":

"Desde treinta metros, Arocha apuntó al ángulo derecho del marco de Zamora, cerró un ojo para encañonar bien la trayectoria y disparó su tiro, que fué a pasar justamente por el punto que anhelaba.

¡Un verdadero "goal" colocado!

Como Arocha repetirá esta faena las veces que quiera, o poco menos, suponemos que el Club podrá traspasarlo en 100.000 libras esterlinas.

En menos dinero, se pierde..."

EMPRESAS DE AGUAS

COMUNIDAD "LOS NARANJOS"

Investigación y aprovechamiento de aguas en las Islas Canarias

CONVOCATORIA

Por el presente se cita a los señores partícipes de esta Comunidad para celebrar junta general extraordinaria, el 29 del presente mes a la hora de las 10 de la mañana, en la Sociedad "La Bienhechora", calle de Imeldo Seris, 44 moderno, de esta capital, tratándose el siguiente

ORDEN DEL DIA

1.—Lectura del acta de la sesión anterior y su aprobación si procede.

2.—Renuncia del vocal 1.º de la Junta Directiva, por haber sido elegido Presidente de la misma.

3.—Elección del vocal 1º de la Junta Directiva, por la renuncia anterior.

4.—Manifestaciones de la Presidencia, sobre los trabajos realizados por la Junta Directiva, para la buena organización de la subasta de perforación.

5.—Dar cuenta de los pliegos presentados para la subasta de perforación y adjudicación si se considerase conveniente.

6.—Manifestaciones de los señores socios.

Santa Cruz de Tenerife, 18 de octubre de 1933. P. A. de la J. D. El secretario, **Luciano Gómez.** V. B. El presidente, **Luciano Padrón.**

NOTA: Se avisa a todos los contratistas de perforación de galerías que dispongan de tren de perforación mecánica, que esta Junta ha ampliado el plazo para la admisión de pliegos para la subasta de perforación que esta Comunidad ha tenido anunciada, hasta el día 28 del corriente mes.

Comunidad "EL CANTILLO"

Se convoca a todos los señores partícipes de esta Comunidad para celebrar Junta general extraordinaria el día 29 del corriente en el ex-convento de San Agustín de este pueblo, a la hora de las 13, y caso de no reunirse número suficiente de partícipes en el mismo día y sitio de segunda convocatoria a la hora de las 14, para tratar de los siguientes puntos:

Primero.—Lectura del acta de la sesión anterior.

Segundo.—Dar cuenta de la liquidación practicada con el cobrador de esta Comunidad.

Tercero.—Nombramiento de nuevo cobrador.

Cuarto.—Acordar lo que proceda con los señores partícipes morosos.

Realejo Bajo, 21 de octubre de 1933.

El Presidente, **José García Díaz.**

Comunidad "ACAIMO"

Tenemos el gusto de recordar a todos los partícipes no domiciliados en esta Villa el cumplimiento de los artículos 4 y 15 de las Ordenanzas y en particular la obligación que tienen de comunicar a esta presidencia su domicilio y el del partícipe que lleve su representación en esta Villa de Güímar.

El Presidente, **Alfonso Hernández.**

Comunidad "MORRO NEGRO"

AVISO

Se advierte a los señores partícipes de esta Comunidad que si en el plazo de veinte días, contados desde la fecha de etse aviso, no se ponen al corriente en el pago de sus cuotas adeudadas, se procederá inmediatamente a la subasta de las participaciones según se determina en el artículo tercero de los Estatutos comunales.

Escobonal, 22 de octubre de 1933.

El Presidente, **José Campos Castro.**

COMUNIDAD "CHIRIJER"

Se convoca a los señores partícipes interesados en la venta de las aguas, mancomunadamente, para la reunión que se celebrará el jueves, 26 del actual, a las 4 de la tarde, en el despacho del letrado don Andrés Orozco, calle de Capitán Galán, 16.

LA COMISION ORGANIZADORA

Agencia General de Negocios

DE JUAN N. ARTILES

Teléfono, 2-6-8.--Sabino Bertherlot, 5.

Gestiones de asuntos judiciales, administrativos y comerciales.—Cobros de créditos.— Administración y compraventa de fincas rústicas y urbanas.—Compra-venta de acciones.—Redacción de contratos y documentos mercantiles.—Retiro Obrero obligatorio, Patentes y Contribuciones.—Obtención de certificaciones de nacimientos, matrimonios, defunción, penales y última voluntad.— Documentación para chóferes.—Altas, Bajas y Traspasos de automóviles.

INFORMES COMERCIALES NACIONALES Y EXTRANJEROS

«La Mascota»

AVISO

Precios invariables de los cigarrillos de esta acreditada Fábrica, los que no deben ser alterados por ningún agente, depósito, ni vendedor, aunque sea empleado de la misma Fábrica; A saber:

CIGARRILLOS "OLD-RAID" de pesetas 0'35 la cajita.

La rueda de 10 cajitas pesetas	2'90
El paquete de 50 idem	13'75
El 100 de cajitas	27'50

CIGARRILLOS "MASCOTA" de pesetas 0'30 la cajita.

La rueda de 10 cajitas pesetas	2'50
El paquete de 50 idem	11'90
El 100 de cajitas	23'75

CIGARRILLOS "BOHEMIOS" de pesetas 0'10 la cajita.

La rueda de 20 cajitas pesetas	1'70
El paquete de 100	8'10

Los cigarrillos A B C GRANULADOS tienen el mismo precio que los "OLD-RAID".

A los compradores por cantidades mayores de 500 cajitas de cada clase, la Fábrica o los depósitos podrán concederles el cinco por ciento, siempre que el importe total de la factura llegue a 300 pesetas.

Diego Moreno Miranda.

Se solicitan activos agentes

NEVERAS ELECTRICAS
WESTINGHOUSE
DUAL—AUTOMATIC

Ministerio de Cultura 2010

INFORMACIÓN TELEGRÁFICA

MADRID

HUELGA DEL RAMO DE LA CONSTRUCCION

Madrid, 23.18.—Ha comenzado la huelga de los obreros pertenecientes al ramo de la construcción.

El movimiento ha sido iniciado por la C. N. T., siendo estos únicamente estos obreros los que han faltado al trabajo.

El ministro de la Gobernación, señor Rico Avello, ha conferenciado con los periodistas, explicándoles el origen de la huelga.

Dijo que el movimiento había comenzado en los talleres de la empresa Ormaechea.

Durante el día se han registrado algunas coacciones, deteniéndose a varios revoltosos, que han ingresado en la cárcel por orden judicial.

Fuerzas de Asalto y Guardia civil han protegido a los obreros que han acudido al trabajo, que pertenecen a la U. G. T.

Dijo también el señor Rico Avello que igualmente serán protegidos los obreros de filiación sindical, cuando los huelguistas pertenezcan a la U. G. T.

REFERENCIA DE BARCELONA

El ministro de la Gobernación manifestó que el gobernador general de Cataluña le había comunicado que en Mataró se habían reanudado los trabajos, incorporándose todos los obreros. En vista de ello las fuerzas de Asalto habían regresado a Barcelona.

También dijo el señor Selvas que en toda Cataluña había tranquilidad y que solo se había registrado el pequeño incidente de negarse a salir las operarias de la fábrica Araño que se habían declarado en huelga por no haber atendido la empresa una reclamación que presentaron ante la misma.

Poco después llegaron fuerzas de la Guardia civil y bastó la sola presencia del teniente para que las obreras abandonaran la fábrica.

También comunica el señor Selvas al ministro de la Gobernación que había regresado a Cartagena el destroyer "Almirante Valdés", llevando los equipos de marinos electricistas que se habían concentrado en Barcelona con motivo de la conjurada huelga de los obreros pertenecientes a los ramos de Agua, Gas y Electricidad.

Este conflicto—añadió—puede darse por conjurado definitivamente, aunque los afiliados a los Sindicatos únicos han anunciado el paro, no conformes con las bases acordadas.

Solo se trata de 500 o 600, que no originarán ninguna perturbación sensible.

No obstante esto se trabaja activamente para conjurar el conflicto definitivamente.

EL VIAJE DEL SEÑOR MARTINEZ BARRIOS A ALICANTE

También dijo a los periodistas el señor Rico Avello que el jefe del Gobierno le había comunicado que llegó satisfechísimo de su viaje, aunque muy cansado.

La satisfacción no se debió a los calurosos recibimientos que se le tributaron, sino al ambiente de entusiasmo que encontró a favor de la causa republicana.

MINISTRO INDISPUESTO

Hoy no acudió a su despacho, por hallarse indispuesto, el ministro de Instrucción Pública, señor Barnés.

LA SUSCRIPCION PARA LOS BONOS DEL TESORO

En la mañana de hoy se abrieron en las ventanillas del Banco de España las suscripciones para cubrir los 290 millones de pesetas en bonos del Tesoro.

La suscripción se cubrió con exceso, pues al mediodía, entre Madrid y provincias, había pedidos por valor de 370 millones de pesetas.

En las ventanillas se vió poco público, ya que la mayoría del empréstito lo suscribió la Banca.

En la cabeza de las suscripciones figuraban los Bancos Hispano Americano y Español de Crédito.

Las Cajas de Ahorro se suscribieron con veinte millones de pesetas.

El ministro de Hacienda, señor Lara, manifestó a los periodistas que esperaba que el empréstito se cubriría varias veces.

REGRESA EL MINISTRO DE AGRICULTURA

Procedente de Ciudad Real ha regresado el ministro de Agricultura, señor del Río.

Facilitó una nota a los periodistas manifestándoles que ante la gravedad de la crisis arrocera había ordenado al Banco de Crédito Agrícola activase los anticipos reintegrables a los plantadores.

Durante dos días se han tramitado 3.000 préstamos por un valor de cerca de dos millones de pesetas.

Actualmente se preparan operaciones por valor de otros dos millones.

COACCIONES

Con motivo de la huelga de los obreros de los Sindicatos de Construcción, se han registrado varias coacciones.

Grupos de sindicalistas recorrieron los barrios extremos, coaccionando a los obreros y consiguiendo que algunos abandonasen el trabajo.

Con tal motivo se han practicado varias detenciones y los guardias intervinieron varias veces disolviendo los grupos.

NEVERAS ELECTRICAS
WESTINGHOUSE
DUAL—AUTOMATIC

EN UN CACHEO RESULTAN HERIDOS ALGUNOS AGENTES DE POLICIA

Durante la madrugada de hoy una ronda volante de policía, compuesta de un inspector y varios agentes, penetró en una taberna de la calle de Antonio López, cacheando a varios sospechosos.

Uno de estos, llamado Rufino Marugán, golpeó con un vaso al inspector, causándole heridas de gravedad en la cabeza.

Se detuvo al agresor y a otros dos sospechosos. Al conducírseles a la Comisaría un grupo numeroso acometió a los agentes, resultando uno de estos con una mordida en una mano y otro con una luxación en el hombro derecho.

En auxilio de los agentes acudieron varias guardias, los que después de grandes trabajos consiguieron reducir al orden a los revoltosos y detener a varios de ellos.

Dos guardias resultaron con los uniformes rotos.

NOMBRAMIENTO

Ha sido nombrado jefe del aeropuerto de Gando (Gran Canaria), el piloto don Ramón Pando Calleja.

COMENTARIOS DE PRENSA

"El Debate" dice que no obstante las amenazas incesantes de los socialistas, se advierte el temor a una derrota electoral.

Comenta "El Liberal" el incidente del señor Pradera en el Tribunal de Garantías, diciendo que podrá ser leve, pero que el acto que realizó fué grave.

Estima que se impone una sanción ejemplar.

"El Sol" se ocupa de las relaciones comerciales con la Argentina, pidiendo que se regularicen.

"A B C" se ocupa de los discursos del último mitin socialista, haciendo resaltar que cuando estos se hallaban en el Poder pasaban por todo para seguir gobernando.

PROVINCIAS

CANDIDATURA SOCIALISTA

Bilbao, 23.—La Federación Socialista acordó presentar candidatos en las próximas elecciones a los señores siguientes:

Don Indalecio Prieto y al señor Zugazagoitia, socialistas.

Onaindia, por Acción Republicana. Sánchez Díaz, por el partido radical socialista independiente.

Van pues, unidos, todos los partidos de izquierda.

EL PARTIDO NACIONALISTA

Bilbao, 23.—El partido nacionalista, aunque la candidatura no es oficial, presentará seguramente a los señores Aguirre, Horn, Gallástegui y Leizaola.

LAS DERECHAS

Bilbao, 23.—Es segura la unión de las derechas a base del partido tradicionalista.

LOS COMUNISTAS

Bilbao, 23.—El partido comunista presentará candidatura a base de Casanellas, Balbontín, Carro y Perezagua.

UN HOMENAJE

Murcia, 23.— En el salón de actos de la Cámara de Comercio se celebró el homenaje en honor del señor Moreno Galvache, subsecretario del Ministerio de Industria y Comercio,el que al finalizar el acto pornunció un discurso.

INCIDENTES EN UN PUEBLO

Toledo, 23.—Cuando intentaba hacer propaganda electoral el ex diputado y canónigo, señor Molina Nieto, se produjeron algunos incidentes, sonando varios disparos, que obligaron al propagandista a refugiarse en una casa particular.

El goberndor civil ha facilitado una referencia del hecho, diciendo que el señor Molina Nieto intentó celebrar el acto sin autorización y que desde la casa donde el acto había de tener lugar partieron disparos contra los grupos que se habían formado frente a ella para impedirlo.

Acudieron fuerzas en auxilio del señor Nieto y al salir éste de la casa el vecindario le arrojó piedras, sonando varios disparos.

Otra referencia particular desmiente la anterior información, diciendo que la reunión tenía carácter privado y que los grupos insultaron a los concurrentes, pinchando las gomas del auto en que hacía viaje el señor Molina Nieto.

UN MITIN DE LA F. A. I.

Cartagena, 23.—Se ha celebrado el anunciado mitin pro amnistía organizado por la F. A. I.

Los oradores denunciaron los malos tratos de que se hace objeto a los presos.

Atacaron duramente a los socialistas.

UNA ASAMBLEA DE ACCION POPULAR

Segovia, 23.—Se celebró la Asamblea de Acción Popular Agraria, acordándose presentar los siguientes candidatos:

Don Rufino Cano, don Juan Contreras, marqués de Lozaya y don Mariano Fernández.

UN TELEGRAMA A DON ALEJANDRO LERROUX

Badajoz.—Se ha telegrafiado al Jefe del Partido Radical, don Alejandro Lerroux, diciéndole que, reunidos todos los partidos republicanos de la provincia excepto el radical, cuyos representantes excusaron las asistencia, se acordó requerirle para que forme parte de la conjunción republicana, para las próximas elecciones, en evitación de que los radicales vayan unidos a los agrarios.

OTRAS CANDIDATURAS

Córdoba, 23.—Los elementos radicales presentan como candidatos a los médicos señores Rebollar y Martínez Nicolás.

Acción Republicana presenta al ex diputado señor Romero.

Los republicanos conservadores llevan en su candidatura a don Hipolito González.

EXTRANJERO

PALABRAS DEL MINISTRO DE PROPAGANDA DE ALEMANIA

Berlin, 23.—Con motivo de la inauguración de la campaña electoral, el ministro de Propaganda, Goebbels, ha manifestado que el plan de reconstrucción de Alemania es de una gran amplitud. Es, dijo, un plan general que abarca todos los órdenes de la vida nacional, pero el problema fundamental que con él interesa resolver es el de lucha contra el paro forzoso.

Respecto a la política exterior, manifestó que si fuese posible, aún a trueque de hacer pesados sacrificios, poder llegar con Francia a un acuerdo que dejara a salvo el honor de Alemania y garantizara una paz verdaderamente durable y sin reservas mentales, el actual Gobierno merecería el inmenso agradecimiento de muchos millones de alemanes y franceses.

Estimamos—añadió—que es lo más honorable para los hombres de Estado ver su ardua tarea en la realización de las obras de paz que es necesario dar a los pueblos.

Hablando del Tratado de Versalles, dijo que es evidente que dicho Tratado dejó una probabilidad a los alemanes, al decir que el desarme de Alemania sería el preludio del desarme general de todas las naciones.

Hay que preguntar—continúa—si es compatible con la lealtad, de que otros suelen hablar con harta frecuencia, exigir de nosotros el cumplimiento de todo lo que en nuestra contra se ha escrito, y negarnos todo aquello que, excepcionalmente y por una sola vez, habla en nuestro favor.

Es ridículo y pueril—sigue diciendo—que quieran hacer creer al mundo que deseamos preparar una nueva guerra con nuestros destacamentos de Asalto. Las guerras modernas hay que realizarlas con armamento y técnicas modernas, pero no con tropas cuya única misión es combatir al comunismo.

Los que resulten elegidos diputados para el nuevo Reichstag—termina diciendo el ministro—tendrán que comprometerse bajo juramento a trabajar en favor de una política de paz y de honor, apoyando al Gobierno y haciendo fácil su labor. Estamos dispuestos a devolver a Europa la tranquilidad y el orden, pero exigimos, en cambio, que se nos deje intacto nuestro honor.

¿MACHADO SE PRESENTARÁ COMO CANDIDATO A LAS PROXIMAS ELECCIONES?

La Habana 23.—Se atribuye a los partidarios de Machado el propósito de presentar la candidatura del ex dictador en las próximas elecciones generales. De todos modos se cree que el Gobierno impedirá la propaganda machadista y la circulación de la candidatura.

El proceso contra Machado sigue abierto, habiéndose recibido infinidad de pruebas que demuestran que el ex-Presidente ordenó personalmente el asesinato de varios estudiantes y del presidente de la Federación Obrera de la Habana.

UN PARROCO HIERE GRAVEMENTE A UN MATRIMONIO Y A UNA HIJA DE ESTE

París, 23.—En el pueblo de Albial, oyeron los vecinos algunos disparos en una vivienda, acudiendo a la misma en donde encontraron gravemente heridos a los miembros de una familia, compuesta de un matrimonio y de una hija.

El autor de este crimen es el párroco del pueblo de Hondeville, quien huyó en un automóvil.

Se ignoran los móviles del hecho, que ha causado la natural consternación e indignación.

EL PARO FORZOSO EN ALEMANIA

Berlin, 23.—El número de obreros en paro forzoso ha aumentado, del treinta de septiembre al quince de octubre últimos, en unos dos mil escasamente, a pesar de ser esta la época del año en que el paro se intensifica.

EL RECONOCIMIENTO DE LOS SOVIETS POR LOS ESTADOS UNIDOS

Wáshington, 23.—La noticia del reconocimiento de los soviets por el Gobierno de los Estados Unidos ha causado gran impresión en los sectores de la opinión americana, especialmente en los trabajadores de toda la región.

CAMBIOS DE MENSAJE ENTRE PRESIDENTES

Moscú, 23.—Se han cambiado mensajes entre los Presidentes de Norteamérica y el Comité central ejecutivo de la Rusia soviética.

Roosevelt dice en el suyo que desea terminar las anómalas relaciones existentes entre ambos pueblos, expresando su deseo de recibir personalmente a un representante ruso.

Stalin contestó al Presidente norteamericano que comparte la opinión de que debe terminar la lamentable situación, por que, desde hace dieciséis años, atraviesan las relaciones entre Rusia y los Estados Unidos.

Stalin ha delegado en Litvinoff para que dirija el rumbo de las negociaciones.

SE DOMINA UNA INSURRECCION

Londres, 23.—Comunican de Singapoore que la revolución de Siam se considera totalmente dominada, pues las tropas han recuperado el aerodromo de Dommuar, reconquistando también las poblaciones de Ayutia y Pechdar, aumentando asimismo las deserciones entre los revoltosos por falta de armas y municiones.

SINIESTRO MARITIMO

Londres, 23.—Comunican de Koba que el vapor japonés "Yosima Maru" se ha hundido en el mar interior, a causa de un incendio.

Se ignora la suerte que hayan corrido el pasaje y la tripulación, sabiéndose únicamente que llevaba sesenta pasajeros.

COLISION ENTRE HUELGUISTAS Y POLICIAS

Nueva York, 23.—Se han registrado varios encuentros entre los huelguistas de la industria de la seda y la policía, en la región de Nueva Jersey, principalmente en Passaic, Peterson y Clifton.

A consecuencia de dichos encuentros resultaron heridos numerosos huelguistas, procediéndose a la detención de quince de ellos.

BUQUE QUE CHOCA CONTRA UN REMOLCADOR

Bucarest, 23.—El buque de carga italiano "Capopino" chocó en el Danubio, cerca del puerto de Galatz. con un remolcador rumano.

A consecuencia del encontronazo se hundió el remolcador rápidamente, ahogándose dos de sus tripulantes.

Otros tripulantes se salvaron a nado.

El barco italiano, aunque sufrió algunas averías continuó por sus propios medios hasta el puerto de Galatz.

EL PRINCIPE GUILLERMO RECOMIENDA FIDELIDAD A HITLER

Nuremberg, 23.—En una demostración verificada para protestar de la política de la Sociedad de Naciones, el príncipe Guillermo de Prusia alabó la decisión adoptada por Hitler y su Gobierno retirándose de dicho organismo.

Con este motivo pronunció las siguientes palabras:

"Continuad trabajando para la formación de la verdadera comunidad alemana, en la que hay que incluir a Austria. Sólo de ese modo se logrará borrar el recuerdo de mil novecientos dieciocho.

El príncipe terminó su discurso de esta manera:

El orden del dia continúa siendo fidelidad a Hitler."

Partido Republicano Tinerfeño

Para proceder a la reorganización del Partido Republicano Tinerfeño en el Realejo Bajo, y a la elección del nuevo Comité local, se invita a todos los afiliados al partido en este pueblo y a cuantas personas simpaticen con nuestra organización política y quieran pertenecer a ella, para que asistan a una Asamblea que se celebrará en el Teatro Cine el próximo viernes, día 27 del actual, a las ocho de la noche.

Asistirá a esta Asamblea un delegado del Consejo directivo del Partido Republicano Tinerfeño.

"UNA REVOLUCION EN VIAJES"

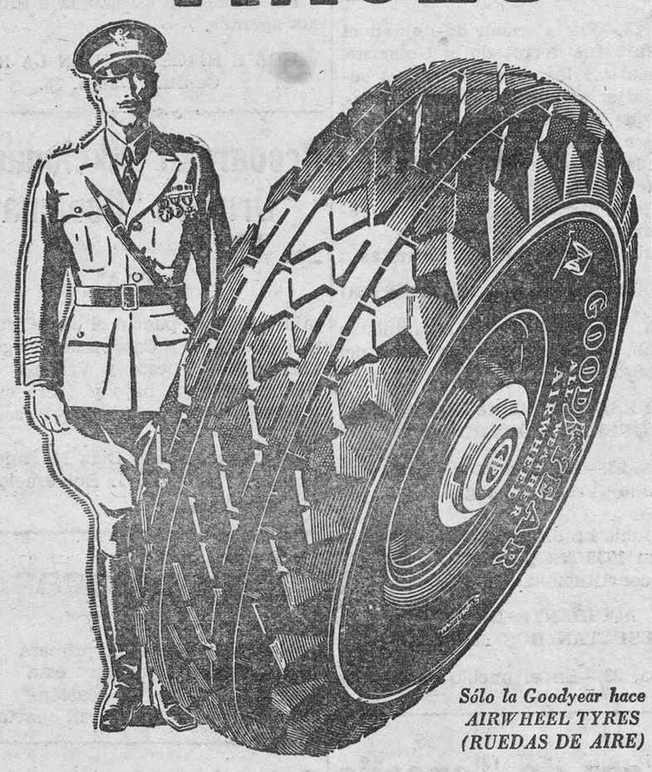

Sólo la Goodyear hace AIRWHEEL TYRES (RUEDAS DE AIRE)

UN BRIGADIER, escribiendo de Gezira, Egipto, acerca del funcionamiento de las RUEDAS DE AIRE en un viaje de casi 2.000 kilómetros, dice:

"Las RUEDAS DE AIRE han revolucionado el viajar por desiertos. El espantajo de la arena blanda ha desaparecido. Aumentan notablemente la comodidad y economía."

Comuníquese con el agente de la Goodyear para que le demuestre las ventajas de las RUEDAS DE AIRE.

La instalación de RUEDAS DE AIRE en su presente automóvil es tan sencilla como el cambio de neumáticos y cuesta un precio muy moderado.

GOODYEAR

En el mundo entero más automovilistas viajan sobre neumáticos Goodyear que sobre los de cualquier otra marca.

8-33-6

Distribuidor para Canarias:
ALBERTO CAMACHO. - Doctor Comenge, 11

DE ANOCHE

EL PRIMER MITIN FASCISTA QUE SE CELEBRARA EN ESPAÑA

Madrid, 23.22.—El domingo próximo se celebrará en el Teatro de la Comedia un mitin de afirmación españolista.

Hablarán el señor Valdecasas, el aviador Ruiz de Alda y don José Antonio Primo de Rivera.

Es el primer acto fascista que se celebra en España.

NO PUEDE CELEBRARSE UN MITIN SOCIALISTA

En la barriada de Vallescas debía celebrarse hoy un mitin de propaganda socialista.

El público llenó completamente el salón, y al hablar el primer orador, los espectadores le dirigieron violentos epítetos.

Algunos concurrentes se agredieron, teniendo que intervenir los guardias de Asalto.

Estos protegieron a los oradores al salir del Teatro, acompañándoles hasta la Casa del Pueblo.

LA CLASE MEDIA Y LAS ELECCIONES

La Agrupación de la clase media ha publicado una nota denunciando la maniobra que se viene haciendo por determinados elementos, que le achacan la constitución de un comité electoral, con candidatura apócrifa.

GARCIA SANCHIZ NO QUIERE SER DIPUTADO

El presidente de Renovación Española, don Antonio Goicoechea, ha ofrecido un puesto en la candidatura por Madrid, al ilustre escritor García Sanchiz.

Este ha rehusado el ofrecimiento, y en carta que ha dirigido al señor Goicoechea, le dice que quiere estar apartado de la política activa.

LAS CANDIDATURAS DE LAS DERECHAS

Hoy se volvió a reunir el comité de enlace de las derechas.

El señor Martínez de Velasco manifestó a los periodistas que se habían aprobado las candidaturas por Salamanca, Zamora y Burgos.

Acordaron reservarse la publicación de la candidatura por Madrid, hasta conocer la ministerial.

EN ZAMORA VAN UNIDOS LOS RADICALES Y LAS DERECHAS

El señor Martínez de Velásco dijo que en Zamora iban unidos los radicales y las derechas.

También presentan dos candidatos mauristas, para evitar que salgan por las minorías los socialistas.

UNA RENUNCIA

El diputado radical señor Cid ha renunciado el cargo de vocal de la Comisión de Responsabilidades, para evitar incurrir en el delito de prolongación de funciones.

EL FRENTE ANTIMARXISTA

En Cáceres se ha constituido el frente antimarxista, incluyéndose los radicales en la candidatura de las derechas.

LOS SOCIALISTAS ULTIMAN LA CANDIDATURA DE MADRID

En la Casa del Pueblo se ha celebrado una nueva votación para completar la candidatura por Madrid, que ha quedado ya ultimada.

La encabezarán los señores Besteiro y Largo Caballero.

Parece que también figurará en la candidatura el catedrático don Juan Negrín, ex diputado por Las Palmas.

EN LAS PALMAS SE HA CONSTITUIDO UNA AGRUPACION DE DERECHAS

Se han recibido noticias de Las Palmas, dando cuenta de haberse celebrado una asamblea en aquella ciudad, para constituír una Agrupación de derechas.

Se ha llegado a un acuerdo entre todas las fracciones derechistas, que irán unidas a las elecciones, luchando frente a la candidatura radical.

Presidirá el bloque el abogado don José Mesa López, formando parte del mismo los antiguos monárquicos.

OTRO MITIN DERECHISTA

En Santander se celebró un mitin de propaganda organizado por el bloque de derechas.

Tomaron parte en el acto los candidatos señores Urbina, Valiente y Sainz

Reumatismo

No permanezca más con sus dolores

Cualesquiera que sean sus dolores—reumatismo, gota, ciática, mal de riñones—y por violentos que ellos sean, usted les verá paulatinamente desaparecer haciendo durante quince días, muy metódicamente, una cura de los nuevos medicamentos, Fraxinol y Ulmarena (Antireumáticos Renedo). El Fraxinol y Ulmarena, son los más poderosos depurativos antiartríticos, porque impiden dentro del organismo la superproducción del ácido úrico, que es la causa del artritismo. No producen enturbiamiento gástrico alguno. Para siete días de tratamiento, el Faxinol y Ulmarena (comprimidos y linimento), cuestan 10 pesetas.

Venta: en todas las farmacias. Si no lo encuentra en su localidad solicítelo, a la Farmacia y Laboratorio de su autor, Lic. A. Renedo, La Laguna.

Ministerio de Cultura 2010

Rodríguez, que recomendaron votar la candidatura de las derechas.

ARREMETEN CONTRA EL SEÑOR MAURA

El señor Fuentes Pila dió una conferencia sobre las orientaciones de las derechas en la próxima contienda electoral.

El orador arremetió duramente contra el señor Maura, diciendo que son absurdas sus pretensiones de dirigir la política de las derechas.

Aludió al pacto separatista que los republicanos firmaron en San Sebastián y en el cual colaboró el señor Maura.

Dijo que las derechas ejercerán un control sobre el Gobierno y que asaltarán el Poder apoyadas por la opinión, que está casi unánime a su lado. Ya lo demostrarán—añadió—las próximas elecciones.

LOS SOCIALISTAS EN ALICANTE

Se ha reunido la Agrupación del partido socialista de Alicante, acordando ir solos a las elecciones.

Los radicales se unirán con los grupos de los señores Gordón Ordás y Botella Asensi.

GUERRA DEL RIO EN ALBACETE

Desde Albacete ha emprendido el viaje de regreso a Madrid, el ministro de Obras Públicas, señor Guerra del Río.

En el mitin celebrado ayer en el Teatro del Circo, dijo el señor Guerra del Río que los radicales se proponen devolver a España la confianza en la República que hizo perder al país el señor Azaña.

UN MITIN SOCIALISTA EN GRANADA

En Granada se ha celebrado un mitin de propaganda socialista.

Don Fernando de los Ríos exhortó a las mujeres a modelar la República, apoyando la candidatura socialista.

Trátase de combatir—dijo—el absolutismo económico.

Afirmó que los socialistas aceptan la batalla que se les ha planteado en España.

LA LUCHA SE PRESENTA MUY REÑIDA EN CACERES

Ayer se celebraron varios actos de propaganda electoral.

Los comunistas dieron un mitin en el que habló el señor Balbontín.

También hubo otro mitin radical, en el que tomó parte la señorita Concepción Ortega.

Los socialistas han acordado ir solos a la lucha.

En Cuenca han quedado ultimadas las candidaturas agraria, monárquica, conservadora y radical.

Los agrarios presentan a los señores Fanjul, Gonzalves y Goicoechea (don Antonio).

Los socialistas se presentan solos, formando su candidatura los señores Bujeda, Chico, Almagro y Nuñez Tomás.

EN MURCIA SE FUSIONAN LOS RADICALES SOCIALISTAS

También en Murcia han acordado los socialistas presentarse solos.

En aquella provincia se han fusionado las dos ramas radicales socialistas.

LAS DERECHAS EN ZARAGOZA

En Zaragoza ha quedado ultimada la candidatura derechista.

Presentan a los señores Guadalhorce, Arauz, Gil Robles y Comín. Este último carlista.

RECURSO CONTRA LA ANULACION DE UN ACTA

El vocal del Tribunal de Garantías, señor del Moral, ha presentado un recurso contra la anulación de su acta.

Pide que como esta se funda en su procesamiento, se debe condicionar la anulación a la condena que se le pudiera imponer.

UN ALMUERZO AL QUE ASISTE EL SEÑOR LERROUX

Invitados por el señor Alba esta tarde se han reunido a almorzar en su domicilio, los señores Lerroux Martínez Barrios, Rocha, Guerra del Río, Lara y Samper.

Los periodistas interrogaron al señor Lerroux si se había tratado de política, contestando que solo había sido una comida amistosa.

LA EMISION DE BONOS DEL TESORO

Según los cálculos del ministro de Hacienda, la emisión de bonos del Tesoro se ha cubierto en exceso, alcanzando la suscripción 690 millones de pesetas, de los cuales 500 han correspondido a Madrid.

DETALLES DE LA HUELGA DEL RAMO DE CONSTRUCCION

Los obreros sindicalistas del ramo de construcción, actualmente en huelga, han recorrido algunas obras, coaccionando a los obreros que habían acudido al trabajo y provocando varios incidentes.

Los guardias de Asalto disolvieron una manifestación frente a la Cárcel Modelo.

El paro se ha generalizado sin llegar a la totalidad.

Con motivo de la huelga, la Casa del Pueblo se halla animadísima, concurriendo los obreros amenazados por las coacciones de los sindicalistas.

UNA DISCUSION Y UNA AGRESION

A las seis y media llegó a la Casa del Pueblo un individuo, empezando a discutir con el obrero Bernabé Pérez García, al que de pronto agredió haciéndole un disparo que le alcanzó en el pecho.

El agresor se dió rápidamente a la fuga, amenazando con la pistola a cuantos intentaron detenerle.

Unos guardias pretendieron cortarle el paso, pero el individuo hizo fuego contra ellos, obligándoles a refugiarse detrás de una camioneta, mientras se alejaba rápidamente, desapareciendo.

El herido se encuentra gravísimo, y del agresor solo se sabe que es de filiación sindicalista.

El señor Muiño ha declarado que el suceso lo motivó el intento de los sindicalistas de arrastrar a la huelga a la U. G. T., la que no ha secundado el paro porque no ve determinados los motivos iniciales del conflicto.

INAUGURACION DEL INSTITUTO DE PUERICULTURA

A las cuatro de la tarde el señor Alcalá Zamora inauguró el Instituto de Puericultura, situado en la calle de O'Donnell.

El jefe del Estado elogió la instalación del mismo y su distribución, que le capacita para alojar 1.014 niños.

Una niña, llamada Consuelo, fué la primer alojada.

LOS CAPITANES DE SEGURIDAD PIDEN SER TRASLADADOS DE BARCELONA

Dicen de Barcelona que interrogados los capitanes del Cuerpo de Seguridad si desearían continuar en Cataluña después que los servicios de orden público dependiesen exclusivamente de la Generalidad, contestaron unánimemente que deseaban ser trasladados a otras provincias de España.

LLUVIA TORRENCIAL

En San Sebastián ha llovido torrencialmente desde ayer. Las lluvias han causado grandes destrozos.

Los servicios de circulación de tranvías y trenes se hallan paralizados, estando interceptadas las carreteras de Renteria y Pasajes.

En Inzueta las aguas alcanzaron dos metros de altura.

La fábrica Niesel se ha derrumbado y sufrió grandes desperfectos un pabellón de la Papelera, arrastrando las aguas las maderas destinadas a la fabricación de papel.

En el Ateneo obrero de San Sebastián las aguas arrastraron todos los libros de la biblioteca.

En Vinaroz la terrible tormenta causó grandes destrozos en los campos.

DETENCION DE UN ASESINO

Comunican de Barcelona que hace unos dias el obrero Francisco Llagoster fué muerto por unos desconocidos, que le tirotearon, cuando marchaba acompañado de su esposa.

Posteriormente, entre los detenidos por la policía como presuntos autores, la esposa de Llagoster ha reconocido a uno de los agresores.

El detenido se llama Joaquín Valero.

UN DISCURSO DEL SEÑOR CAMBÓ

En la inauguración del Casal Democrático, en Barcelona, el señor Cambó pronunció un discurso.

Dijo que los regionalistas desean gobernar, y aconsejó la formación del sindicato profesional.

Afirmó que la intervención obrera en la política les hará perder todas las batallas y que los directores de masas deben dar a los obreros formularios en vez de pistolas.

MADRUGADA

MANIFESTACIONES DEL SUBSECRETARIO DE GOBERNACION

Madrid, 23.24.—El Subsecretario del Ministerio de la Gobernación, señor Azcárate recibió esta noche a los periodistas, manifestándoles que continúa en el mismo estado la huelga del ramo de la construcción en Madrid.

Esta noche estalló un petardo en la Avenida de Menéndez y Pelayo, causando desperfectos en el pavimento.

SE RESUELVE LA HUELGA DE SANTIAGO

Anunció el señor Azcárate que según le comunica el gobernador civil de la Coruña, se había llegado a una fórmula para resolver la huelga planteada desde hace varios dias en Santiago.

LOS TEMPORALES EN GUIPUZCOA

El gobernador de Guipúzcoa ha comunicado al ministro de la Gobernación que el temporal desencadenado en aquella provincia ha causado enormes daños.

El mayor peligro existe en Pasajes, donde la fuerza de las aguas ha destruído los depósitos de la Campsa, derramándose el petróleo sobre los muelles.

Las autoridades han ordenado que se acordone todo el recinto del muelle, para evitar el peligro de un incendio, que sería catástrofico.

El vecindario ha rivalizado en actos heroicos para salvar a muchas personas que se hallaban en serio peligro.

Terminó diciendo el señor Azcárate que en el Consejo de ministros de mañana se tratará de este asunto, acordándose la concesión de un crédito para socorrer a los damnificados

LOS TEMPORALES ADQUIEREN PROPORCIONES ATERRADORAS

Las últimas noticias llegadas de San Sebastián dicen que las inundaciones en la capital y en los pueblos de Pasajes y Rentería han adquirido caracteres dramáticos.

Varias personas han perecido ahogadas.

En Irún las aguas invadieron la sala de enfermos del Hospital, registrándose dolorosas escenas al ser trasladados los pacientes.

La Aduana se halla aislada.

El ímpetu de la corriente en las calles de Irún ha volcado y arrastrado los tranvías, pereciendo ahogados un cobrador y un viajero.

La ciudad se halla convertida en una laguna, y el panorama que se divisa es aterrador.

Las pérdidas son incalculables.

En Pasajes han desaparecido un empleado de la Campsa y otras personas.

HACE EXPLOSION UNA BOMBA DE GRAN POTENCIA

En Madrid hizo esta noche explosión una bomba de gran potencia que fué colocada en una casa de la Avenida de Menéndez y Pelayo, donde estuvo instalada la central de las Máquinas Singer.

Quedó destrozado un escaparate, alcanzando los daños hasta el sótano de la casa.

Ultimas noticias

EL GOBIERNO FRANCES EN CRISIS

París, 23.--En la sesión de hoy en el Parlamento fué derrotado el Gobierno.

El discutirse los presupuestos, el señor Daladier solicitó un voto de confianza, que le fué denegado.

En visto de ello el Gobierno declaró que quedaba planteada la crisis.

El jefe del Gobierno se trasladó a Elíseo, presentando la dimisión al señor Doumer.

Mañana comenzarán las consultas.

MUERE LA HIJA DE UN EX MINISTRO

Berlin, 23.—La hija del ex ministro Koch fué arrollada por un tren del metropolitano, resultando muerta.

DISCURSO DEL MINISTRO DE LA GUERRA PORTUGUES

Lisboa, 23.—El ministro de la Guerra ha pasado revista a la guarnición de Evora.

Pronunció un discurso afirmando que acaso en 1935 sea posible volver al régimen constitucional.

EN UN ACCIDENTE DE AUTOMOVIL RESULTAN DOS MUERTOS

Lisboa, 23.—En el pueblo de Lira se inauguró un monumento a los muertos de la Gran Guerra.

El automóvil que conducía al presidente de los ex combatientes, capitán Freitas, y al oficial francés, Prevots, chocó contra una tapia, resultando ambos muertos.

BOLSA DE MADRID

Libras esterlinas, máximo	38.50
Libras esterlinas, mínimo	38.40
Francos franceses, máximo ...	47.00
Francos franceses, mínimo ...	46.90
Dólares, máximo	8.39
Dólares, mínimo	8.37
Liras, máximo	63.20
Liras, mínimo	63.00
Francos suizos, máximo	232.75
Francos suizos, mínimo	232.50
Francos belgas, máximo	33.50
Francos belgas, mínimo	33.45
Reichsmark, máximo	2.87
Reichsmark, mínimo	2.855
Florines, máximo	4.845
Florines, mínimo	4.835
Pesos argentinos, máximo	3'04
Coronas checas, máximo	35.90
Coronas checas, mínimo	35.70
Coronas suecas, máximo	1.99
Coronas suecas, mínimo	1.97

Junta de acreedores

La Comisión nombrada por los acreedores de don Casiano Díaz Vivas, para liquidar su capital Activo y Pasivo, requiere a los mismos acreedores para que se sirvan concurrir, a las tres de la tarde de viernes próximo, 27 de octubre, en la Terraza Cine de don Antonio García, o en los bajos de la misma caso de estar el tiempo lluvioso, con objeto de dar cuenta de sus trabajos, presentar los inventarios y documentos y leer la memoria e informe de su gestión, al mismo tiempo que se acordará lo que proceda, nombrándose otra comisión definitiva para la administración y demás consecuencia de este asunto.

Norddeutscher Lloyd

El hermoso vapor alemán

"SIERRA VENTANA"

de 11.392 toneladas, saldrá de

HABANA

el día 20 de noviembre con destino a Santa Cruz de Tenerife, debiendo llegar a este puerto el día 2 de diciembre admitiendo pasajeros para Coruña, Gijón, Santander, Soutampton, Boulogne sur Mer y Bremen.

Para más informes dirigirse a

JACOB AHLERS

Marina, número 31.—Teléfono 1.140.

Compañía Trasatlántica

El día 26 de octubre saldrá de Santa Cruz de Tenerife con destino a San Juan de Puerto Rico, Santo Domingo, La Guayra, Puerto Cabello, Curazao, Colombia y Colón, el magnífico vapor-correo español

"JUAN SEBASTIAN ELCANO"

con localidades para pasajeros y hueco para carga.

Para solicitud de cabida e informes, sus agentes,

VIUDA E HIJOS DE JUAN LA ROCHE
Capitán Galán, 35.

Prodarsko Akcionarsko Drustvo "Oceania"

El vapor

"VILA"

saldrá de este puerto el 23 del corriente, con destino a Casablanca, Argel, Túnez, Malta, Trieste y Venecia. Admitiendo plátanos bajo y sobre cubierta y pasajeros de primera y tercera clase.

Agencia: Arnarlo Díaz Martínez, Bethencourt Alfonso, 1. Entresuelo Casino principal.

Hipotecas

Hago hipotecas en primera fincas urbanas bien situadas esta capital y compro casas de ocasión.

Informes: señor Diez, apartado 77.

Calzados «La Duquesa»

SAN FRANCISCO, 12

La casa mejor surtida de Tenerife. Calidades inmejorables en todos sus artículos. Extensos surtidos en clases para niños y niñas. Siempre novedades en todos sus artículos. Precios rebajados y económicos.

Calzados "LA DUQUESA"

San Francisco, 12.

Novelas inglesas

Se acaba de recibir un buen surtido de novelas inglesas de los mejores autores. Venta y suscripciones de los Magazines GRAND, HAPPY, STRAND, Y WIDE WORLD.

En venta también novelas alemanas y francesas.

Siempre en existencias

LIBRERIA Y PAPELERIA CASTILLA

Valentín Sanz, 19.
Teléfono, 1023.

Partos y enfermedades de la mujer

ASISTENCIA Y CONSULTA POR EL ESPECIALISTA

José Fernández Villamarín

TOCOLOGO DEL HOSPITAL CIVIL

Calle de la Rosa número 18. Teléfono 418

Esta clínica cuenta con una modernísima instalación de Diatermia y Rayos ultra-violeta, como asimismo con el material más completo de la especialidad.

OLDENBURG-PORTUGIESISCHE DAMPFSCHIFFS-RHEDEREI

Servicio frutero semanal para Hamburgo y Bremen

NORD DEUTSCHER LLOYD BREMEN

y con trasbordo para Copenhague, Stockolmo, Oslo etc.,

SALIDAS DE VAPORES DURANTE EL MES DE OCTUBRE DE 1933.

Dia 6.—Vapor "ARUCAS"	Norddeutscher Lloyd.
Dia 13.—Vapor "RABAT"	Compañía Oldemburguesa.
Dia 20.—Vapor "OROTAVA"	Norddeutscher Lloyd.
Dia 27.—Vapor "TENERIFE"	Compañía Oldenburguesa.

NOTA.—Se avisa a los señores exportadores que la fruta tiene que estar muelle todos los viernes, antes de las 9 de la noche no garantizándodse el embarque de la que llegue después de dicha hora.

Agente
Oldenburg Portugiesische Dampfschiffs-Rhederei
JACOB AHLERS
Marina, 31.—Teléfono 1.140

Agente
Norddeutscher Lloyd
(Servicio frutero)
MANUEL CRUZ
San José, 10.—Teléfono 1.100

J. Lauritzen Line

COPENHAGUE

Servicio frutero semanal para los puertos del Norte de Africa
ORAN — ARGEL — BONE — PHILIPPEVILLE — TUNIS

Para informes: AGENCIA MARITIMA ANTONIO ACOSTA. — Calle de Eduardo Benot, número 6.—Teléfono. 1050.—PUERTO DE LA LUZ.
ANGEL TOLEDO RUIZ
Bethencourt Alfonso, 1.—Teléfono, 946. — SANTA CRUZ DE TENERIFE.

SERVICIO FRUTERO DE LA "Linea Pinillos"

SERVICIO RAPIDO SEMANAL Y FIJO CON NUEVOS BUQUES A MOTOR, EXCLUSIVAMENTE FRUTEROS

Tenerife-Marsella-Génova-Casablanca

SALIDAS DEL MES DE OCTUBRE DE 1933.

Miércoles, 11.—Motor-correo "DARRO"	Para Marsella, Cete y Niza.
Miércoles, 18.—Motor-correo "EBRO"	Para Marsella, Cete y Génova.
Miércoles, 25.—Motor-correo "TURIA"	Para Marsella, Cete y Niza.

Salidas de Casablanca para Canarias, todos los viernes al mediodía

NOTA.—Los motores TURIA Y DARRO tienen cámaras para pasajeros de primera clase, y los motores EBRO Y SIL para pasaje de clase intermedia solamente.

Estos buques admiten frutos para París y cualquier otra plaza del interior de Francia y Suiza, cuyos frutos se trasbordarán directamente del vapor al vagón el mismo día de su llegada a Marsella, incluso aquellos cuyos despacho de Aduana debe efectuarse en Marsella.

En los viajes de retorno hacen las escalas de Génova, Marsella y Casablanca para tomar el pasaje y la carga que se presenten con destino a estas islas.

ANTONIO LEDESMA (Agente) — Oficina: Marina, 21.

COMPAÑÍA TRASMEDITERRÁNEA

SALIDAS DEL MES DE OCTUBRE DE 1933.

Día	Hora Salidas	VAPORES	DESTINOS
3	9	ESCOLANO	Las Palmas, Cádiz y Norte de España.
3	20	RIO FRANCOLI	Las Palmas, Alicante y Valencia.
7	9	VILLA DE MADRID	Cadiz y Barcelona.
10	9	ISLA DE GRAN CANARIA	Las Palmas, Cádiz, Alicante, Valencia y Barcelona.
14	9	CIUDAD DE SEVILLA	Cadiz y Barcelona.
17	9	ROMEU	Las Palmas, Cadiz y Norte de España.
17	20	RIO FRANCOLI UN VAPOR.	Alicante y Valencia.
21	9	VILLA DE MADRID	Sevilla y Cadiz.
24	9	ISLA DE TENERIFE	Cadiz y Barcelona.
24	10	CIUDAD DE CADIZ	Las Palmas, Cadiz, Alicante, Valencia y Barcelona.
28	9	CIUDAD DE SEVILLA	Fernando Poo y escalas.
30	10	PLUS ULTRA	Cadiz y Barcelona.
31	9	ESCOLANO	Las Palmas, Valencia y Barcelona.
31	20	RIO FRANCOLI UN VAPOR.	Las Palmas, Cadiz y Norte de España. Alicante y Valencia. Cadiz y Sevilla.

En esta Agencia se despachan: Billetes de Coches-cama, billetes de Ferrocarril y Kilométricos.

SERVICIOS INTERINSULARES

Paar Santa Cruz de la Palma, los dias 4, 11 18 y 25, a las 20 horas.
Para Santa Cruz de la Palma, San Sebastian y Valverde, dias 8 y 22 a las 20.
Para Santa Cruz Palma, Valverde y S. Sebastian, dias 1, 15 y 29, a las 20.
Para San Sebastián y Valverde dias 14 y 25, a las 24.
Para Valverde, Golfo y San Sebastian,, dia 4, a las 20.
Para Valverde, Restinga y San Sebastian, dia 18, a las 20.
Para Las Palmas, Arrecife, Puerto Cabras, G. Tarajal, dias 6, 13, 20 y 27 a las 24
Las Palmas, G. Tarajal, P. Cabras, Arrecife, dias 4, 11, 18 y25, a las 11.
Para Sur de Tenerife y Gomera (Comercial), dias 4, 11, 18 y 25, a las 3.
Para Norte Tenerife, Santa Cruz Palma, Tazacorte, Sauces, dias 14 y 28 a las 24
Para Las Palmas y sus puertos menores, dias 12 y 26, a las 24.
Para Las Palmas y Africa, dias 5 y 19, a las 24.
Para Las Palmas y puertos menores de Fuerteventura y Lanzarote, días 5 y 19, a las 24 horas.
Para Las Palmas, G. Tarajal, P. Cabras, Arrecife, dias 4, 11, 18 y 25, a las 11.

SALIDA DE TENERIFE PARA LAS PALMAS. Dias lunes, jueves, viernes, sábados y domingos a las 24 h. Martes, a las 9 h. Miércoles, a las 11 h Viernes, a las 12 h.

SALIDAS DE LAS PALMAS PARA TENERIFE: Todos los días a las 24 h. y los miércoles por la tarde.

JACOB AHLERS Sta. Cruz de Tenerife

AGENTE DE LAS COMPAÑIAS

WOERMANN-LINIE — HAMBURG-AMERIKA LINIE
DEUTSCHE OST-AFRIKA LINIE — HAMBURG-BREMER AFRIKA-LINIE

FECHAS DE SALIDAS DE LOS SIGUIENTES PUERTO

VAPORES	HAMBURGO	BREMEN	ROTTERDAM	AMBERES	LISBOA	LLEGADA A TENERIFE
WAHEHE	13 septbre.		16 septbre.			22 septbre.
KAMERUN	4 octubre.					12 octubre.
TUBINGEN	4 octubre	2 octubre		7 octubre	12 octubre	16 octubre.
WINFRIED	7 octubre.	4 octubre	10 octubre			18 octubre.
WADAI	17 octubre.		20 octubre.			26 octubre.
WAGOGO	21 octubre			26 octubre		9 novbre.

OBSERVACIONES: El vapor "WAHEHE" hace escala en Boulogne, Sur Mer y Southampton los dias 16 y 17 de septiembre respectivamente, para tomar pasajeros y correspondencia.—El vapor "TUBINGEN" hace escala en Funchal.—El vapor "WADI" hace escala en Boulogne, Sur Mer y Southampton los días 20 y 21 de octubre respectivamente, para tomar pasajeros y correspondencia.—El vapor "WOGOGO" hace escala en Amsterdam, el día 24 de octubre.

AGENTES DONDES ESTOS VAPORES CARGAN

BREMEN: Hamburg-Bremer Afrika Linie (Lloydgebaude).—HAMBURGO: Woermann Linie A. G. (Afrikahaus). ROTTERDAM: F. A. Voig & Co. (Postfach 1158.—AMSTERDAM: Holland West-Afrifa Lijn N. V. (Prins Hendrikkade 34).—AMBERES: Wm. H. Müller & Co. (Rue de la Bourse 21).—LISBOA: Marcus & Harting Lda. (Rocio, 50.)—FUNCHAL: Joao de Freitas Martins.

Para informes, dirigirse a JACOB AHLERS.—Marina, número 31.—Teléfono número 1.140.

Ministerio de Cultura 2010