AÑO XXIV.—NUMERO 9.292

SABADO, 23 DE JUNIO DE 1934

Sábado, 23 de junio de 1934.—Santos de hoy: San Juan. Santos de mañana: La Ntdad. de San Juan Bautista. El Sol sale a las 5'9; pónese a las 7'5. La Luna sale a las 3'18; pónese a la 1'17. Temperatura máxima: 26'7. Mínima: 19'4.

La Prensa

La fe es la base fundamental del éxito. El que al emprender cualquier negocio tiembla y duda es seguro que fracasa. Pedro se hundía en el mar, y Jesús le dijo: "Hombre, de poca fe, ¿por qué has dudado?".—HELIO.

OFICINAS: VALENTIN SANZ, NUMERO 15 — DIARIO DE LA MAÑANA.—SANTA CRUZ DE TENERIFE — FRANQUEO CONCERTADO.—APARTADO, 97

ECONOMIA.-- Alrededor de la asamblea del martes

II

El agricultor, sindicado o no, libre de compromisos financieros con exportadores, podría acudir a aquel que mejor pagara su producto, y en ese "mejor" se incluyen comisiones, retornos, fletes y otros gastos fijos o no, que el exportador, por espíritu de competencia lícita, iría cediendo en lo que de él dependiera o gestionando su reducción en otros casos, como fletes, si unos y otros elevaban el coste haciéndole prohibitiva su función mediadora. No cabe argumentar con los temores supuestos o reales del "listín", pues actualmente existen medios de información y suficiente número de exportadores de primera línea a quien acudir si el agricultor se viera desengañado en alguna ocasión, deseosos ahora y obligados entonces a cuidar extremadamente de su nombre de buen comerciante. El exportador, libre también de dicha clase de compromisos con agricultores, compraría la fruta que mejor se le ofreciera, no solamente en condiciones de precio, sino de calidad, realizándose además así la mejor labor fiscalizadora que garantizase el buen crédito de nuestra exportación.

Creo que queda bien entendido que la sindicación deberá subsistir y aún ampliarse, cumpliendo su verdadera función de compras en común de abonos, desinfectantes, empaques, etc., y hasta una labor fiscalizadora y de información de mercados para que, complementada su función con una racionalización de recolección, terminara su misión defensora de los intereses agrícolas. Si las ventas de productos no se realizaran en firme a los exportadores, aquella labor fiscalizadora y de información que podría realizarse manteniendo en parte las organizaciones actuales en los mercados compradores, constituiría prenda de buen comercio para los agricultores sindicados, además de su función principal dicha de racionalización.

¿Que si realmente convendría a las partes interesadas la cancelación de los anticipos o, mejor dicho, su financiación?

Yo creo que en los momentos actuales, y planteado así el problema, sin duda alguna que sí. El interés para los agricultores es indudable por desaparecer, por lo menos, el agobio de los vencimientos, y en cuanto a los exportadores creo que todos ellos se verían muy satisfechos de verlos cancelados y encontrarse con disponibilidades propias para impulsar su verdadera función de mediadores. Y la experiencia tenida y sobre todo la realidad de la nueva situación, impediría prácticamente la creación de nuevos compromisos de tal índole.

¿Que a cuánto ascienden dichos anticipos?... Sería muy sencillo saberlo, aun sin violar el secreto comercial.

¿Qué cómo se cancelarían? Precisa, en primer lugar, conocer su volumen, para, con ese dato y el del capital medio circulante y de ahorro existente en Canarias, determinar las posibilidades de absorber aquéllos, consolidándolos.

Crear un organismo canario que emitiera cédulas hipotecarias a largo plazo, con garantía de las fincas propiedad de los agricultores afectados, sería quizás el ideal; pero ello no es posible por ser privilegio exclusivo del Banco Hipotecario de España en todo el territorio nacional, en virtud de ley del 17 de julio de 1876.

Pero tenemos en Tenerife un organismo tinerfeño, cuya sana administración y acertada ponderación en las inversiones, es prenda para que en este caso y con las cooperaciones necesarias acudiera en auxilio de la economía tinerfeña, admitiendo bonos de ahorro a largo plazo, nomenclatura que sólo precisaría aprobación oficial que estimo no difícil de conseguir, y con cuyo producto consolidara, mediante hipotecas, también a largo plazo, los anticipos actuales de referencia.

Claro es que un análisis de todas y cada una de dichas operaciones de préstamo daría por consecuencia la desaprobación de las no convenientes, por razón de garantía, y como ésta habría de guardar cierta relación con las condiciones técnicas de terrenos y cultivos, se cooperará por ese medio indirecto a una racionalización práctica de nuestro agro, que bien necesitado de ella está.

Si la consolidación estudiada de anticipos no se estima fácil e inmediatamente realizable, (y en la necesidad de soluciones inmediatas estamos todos acordes), creo que cuando menos el estudio financiero del problema agrícola no debe omitirse como indicación de toda solución.

No hagamos como el avestruz y cerremos los ojos ante la "incógnita" que para todos constituye la "realidad" de los "anticipos".

R. M. A.

EXTRANJERO

El antiguo jefe obrerista inglés y actual ministro de Colonias, Mr. J. H. Thomas, (X) conversando con un aristócrata durante las carreras de caballos verificadas en Epsom.

M. Brocqueville, que acaba de presentarse a la Cámara belga con el nuevo Gobierno que preside. La declaración ministerial hecha por el señor Brocqueville parece no fué bien acogida por el Parlamento, que esperaba un cambio completo de política

PENINSULA.-- Un atraco a un banco de Valencia. El público apalea a los atracadores

Madrid, 22.15.—Comunican de Valencia que a las diez de la mañana de hoy se presentaron tres individuos en la Sucursal del Banco de Valencia, en el pueblo de Benituset.

Los desconocidos amenazaron con pistolas a los empleados y un cliente que se hallaba en el establecimiento, pasando inmediatamente al departamento de la Caja. Como ésta se encontraba cerrada, dijeron al director que si no la abría le darían muerte. Ante la amenaza, el director abrió la Caja, apoderándose los pistoleros de 40.000 pesetas que había en existencia.

Al salir del Banco, y debido a la precipitación de la huída, derribaron a una anciana, que al ver las pistolas que llevaban comenzó a dar gritos, haciendo acudir a varios vecinos. Perseguidos los atracadores, hicieron numerosos disparos para ahuyentar al público, que los seguía de cerca. En esta forma llegaron hasta una calle inmediata donde tenían preparado un auto; pero el chófer, al oír los disparos, se dió a la fuga, no pudiendo utilizar el vehículo los pistoleros.

Los vecinos continuaron en persecución de los fugitivos hasta que lograron darles alcance, suministrándoles una enorme paliza.

Uno de los atracadores, llamado Claro Villar, de 27 años, resultó con la cara destrozada por los puñetazos y palos que le propinaron.

Los otros se llaman Daniel Andrés Juan y Estéban Alvarez, ambos de pésimos antecedentes.

Hasta ahora se han recuperado 33 mil 545 pesetas que arrojaron los atracadores durante su huida por las calles del pueblo y campos cercanos.

Una parte del dinero fué depositada en el Banco y otra en el Ayuntamiento, donde la entregaron varios vecinos.

La Guardia civil les ocupó dos pistolas y 50 cápsulas.

El chófer que huyó fué detenido más tarde en Valencia. Llámase Tomás Alvarez, de 33 años.

Interrogado por la policía declaró que a las nueve de la mañana le alquilaron un taxi, ordenándole que se dirigiera a Catarroja. Después subieron otros dos individuos, que esperaron en el coche a que regresaran los atracadores, pero al oír los disparos huyeron en el auto y al parar éste diéronle diez pesetas, diciéndoles que si los denunciaba lo matarían.

La policía espera capturar hoy mismo a los restantes individuos que formaban la banda de atracadores.

OROTAVA.-- CRONICA DE LA SEMANA

Asamblea agrícola

La que ha empezado a celebrarse el martes último en esa capital, convocada y presidida por el presidente de la Mancomunidad provincial, señor Gil Roldán, ha producido gran expectación no sólo entre los agricultores más directamente interesados en la cuestión, sino también en los demás elementos que sufren los efectos de la depreciación del plátano, fuente principal o única de la riqueza del país.

A pesar de los pesimismos que se notan, nosotros confiamos en que las ponencias nombradas han de estudiar concienzuda y desapasionadamente los diversos puntos a resolver, inspirándose en el bien general del archipiélago, que no puede soportar mucho más tiempo el estado de ruina a que ha llegado.

Conocemos a muchos agricultores que, si no viene pronto el remedio, se hallan decididos a cesar en el cultivo del plátano por no cubrir los gastos con los rendimientos que le ofrece, y estimamos que esto debe evitarse a todo trance por las consecuencias que trae consigo, siendo una de ellas el aumento del paro forzoso en la clase obrera.

Según hemos observado, todos están conformes en que las principales causas del desastre están en la completa desorganización comercial en que ha venido desenvolviéndose el negocio, y en los crecidos gastos de transportes y gabelas que sobre él pesan. Desde el principio de la crisis se ha dicho lo mismo, y aunque todavía no se ha podido conjurar estos males, abrigamos la esperanza de que en la Asamblea, con un espíritu desinteresado y patriótico, han de encontrarse los medios de hacerlos desaparecer para evitar la catástrofe que nos amenaza.

Crédito agrícola

En estos días hemos tenido el gusto de hablar con el delegado en Canarias de la "Sociedad Franco-Española de Exportación y Crédito", don Fernando González-Regalado Togores.

Aunque el señor González-Regalado no puede, por ahora, exponernos con todo detalle la amplitud de los negocios que la Compañía se propone desarrollar en estas islas, sabemos que en breve plazo empezará a operar en todo el archipiélago, resolviendo con ello verdaderos problemas económicos, especialmente entre nuestros pequeños agricultores.

El establecimiento en Canarias de una entidad de crédito de carácter agrícola, tiene, en efecto, una importancia extraordinaria en los actuales momentos, por la agobiadora situación que la honda crisis de la exportación platanera ha creado a la mayor parte de los cultivadores de este producto, y a los cuales puede auxiliar dicha Sociedad con sus préstamos en metálico, a un reducido interés, sobre frutos, cosechas, ganados u otra prenda o garantía especial, para salir de sus compromisos y desenvolver más libremente sus actividades.

Y como esto no es motivo para que se deje de gestionar el crédito que el Gobierno debe conceder a nuestra agricultura, hoy más necesitada que nunca de la protección oficial, nos congratulamos de los excelentes propósitos de la referida Sociedad, deseando que los lleve a cabo cuanto antes posible para que los agricultores del país comiencen a disfrutar de los beneficios que seguramente ha de proporcionarles.

Bailes regionales

Conforme hemos anunciado, mañana domingo, a las nueve y treinta de la noche, hará su segunda presentación en la terraza del Cine Orotava, la notable agrupación de bailes y cantos típicos del país, de la Masa Coral Tinerfeña.

La nueva actuación de este cuadro en su admirable interpretación de nuestras danzas, se espera con extraordinario interés por el público, que ha sabido apreciar el valor artístico de los elementos que lo componen.

A continuación del espectáculo regional, se celebrará una gran verbena en la que tomarán parte las agrupaciones musicales, "Los Kiawels" y "Blanco y Rosa".

Feria de Muestras

Con objeto de asistir a la Feria de Muestras que con tanto éxito se está celebrando en Santa Cruz de la Palma, han marchado para aquella ciudad, don Eduardo Pintado, don Fernando Méndez, don Domingo Machado, don Miguel Fernández y don Domingo Codesido.

Tiro Nacional

El dos de julio próximo empezará en esta escuela militar del Tiro Nacional de España, la enseñanza de los individuos que deseen reducir a ocho meses el tiempo de servicio en filas.

El director del indicado centro nos comunica, para que lo hagamos público, que los que aspiren a obtener dicho beneficio deberán interesarlo con urgencia del director, pues no serán admitidos los que lo soliciten después de la indicada fecha del dos de julio.

Religiosa

Con la solemnidad de costumbre se celebrará en la parroquia de San Juan, mañana domingo, la festividad del día.

A las diez de la mañana habrá función religiosa, y por la tarde procesión de S. D. M. y del Santo Patrono, con asistencia de la banda municipal de música.

De sociedad

Significamos nuestro más sentido pésame al funcionario del Observatorio de Izaña, don Nemesio López Solá, por el fallecimiento de una de sus hermanas, ocurrido recientemente en Madrid.

—Se encuentra pasando la temporada de verano en esta Villa, la señora doña Josefina Benítez de Lugo, viuda de Salazar.

—Procedente de Las Palmas han llegado a esta población, donde fijarán su residencia, don Rafael Suárez Marrero y su joven y bella esposa.

—Ha marchado para esa capital, donde se propone residir, don Antonio Hernández Díaz, en unión de su señora esposa e hijos.

Cine Orotava

A las nueve y treinta de hoy sábado, estreno de la producción Warner Bros, hablada en español, "El pequeño gigante", por E. Robisson y Mary Astor. La misma cinta se repetirá mañana domingo, a las siete y veinte.

A las nueve y treinta, el espectáculo regional de que hablamos en esta crónica, y seguidamente verbena. Cada entrada de caballero irá acompañada de una de señora, obsequio de la empresa.

Teatro Power

A las nueve y quince de hoy, estreno de "Piernas de perfil", creación de Buster Keaton (Pamplinas), Jimmy Durante y Edelma Todd.

La misma película se proyectará mañana domingo, en las secciones de las cuatro y treinta, seis y treinta y nueve y quince.

Circo Polo

Para esta noche se anuncia la tercera función de los aplaudidos artistas del Circo Polo.

En las funciones de tarde y noche de mañana domingo, nuevos programas.

Deportes

Invitado por el "Interian", para inaugurar su nuevo campo de deportes de la Caleta, se desplazará mañana a Garachico el equipo titular de esta Villa.

CORRESPONSAL.

LETRAS.-- Otro fascículo de «Fontes rerum canarium»

El Instituto de Estudios Canarios en la Universidad de La Laguna, continúa la publicación de los fascículos de una de sus más interesantes colecciones. Nos referimos a la obra del señor Hardisson, "Un capítulo de la crónica de Mosen Diego de Valera, cronista de los Reyes Católicos". Este capítulo hace referencia a la conquista de Gran Canaria por el general Pedro de Vera, siendo anotada escrupulosamente y acompañada de un erudito estudio del mencionado don Emilio Hardisson y Pizarroso, culto secretario de Embajada.

La obra, cuidadosamente impresa, reproduce en fotocopia el original del importante documento transcrito, que se encuentra en el British Museum de Londres, y que debido a las acertadas gestiones del señor Hardisson cerca del ilustre presidente da la Academia de la Lengua, don Ramón Menéndez Pidal, ha podido ser reproducida en las ediciones del Instituto de Estudios Canarios.

Asimismo se publica el retrato de Pedro de Vera y su escudo de armas, tomado de las anotaciones del historiador Núñez de la Peña.

Las notas que se contienen en este segundo ascículo son del mayor interés histórico, siguiendo la pauta señalada por los señores Serra Ráfols y Bonnet, en el primero, que ha tenido la mejor acogida de las Universidades extranjeras, especialmente las alemanas, quienes han demandado gran cantidad de ejemplares. Por ellas se viene en conocimiento de datos importantísimos para nuestra historia, ignorados hasta el presente.

Al felicitar al señor Hardisson lo hacemos también al Instituto de Estudios Canarios, que en estos momentos lanza simultáneamente dos obras más al reducido mercado bibliográfico del país, y que tiene en prensa obras de tanta importancia como la "Guía Histórico-descriptiva de La Laguna", del señor Rodríguez Moure, y "Testudo Burchardii, E. Ahl", (El primer gran fósil descubierto en Canarias), del doctor Oscar Burchard, teniendo en preparación otras de no menor interés.

COMENTARIO.-- Un informador en la Asamblea

El histórico e historiado salón de la Mancomunidad provincial ha empezado a ser, desde el pasado martes, testigo de una verdadera acción mancomunada. Una iniciativa, oportuna y plausible, de un Sindicato de cosecheros de La Palma fué apreciada en su justo valor y llevada a la práctica con la necesaria celeridad. Y al salón de la Mancomunidad han venido los que cultivan, los que exportan y los que transportan los afamados frutos de la tierra canaria. Todos los ciudadanos del mundillo frutero han acudido al llamamiento del señor Gil Roldán, y a este complicado y afanoso mundillo se ha asomado también el redactor de Prensa para recoger las impresiones de una asamblea por la que hace ya tiempo abogamos y que un poco tardiamente está teniendo realización.

Sobre el negocio frutero de Canarias ha tronado intensamente, y los agricultores y los exportadores se han acordado ahora de la Asamblea, como de la Santa Bárbara del refrán.

Nadie mejor que Ramón Gil Roldán podía hacer el milagro de reunir bajo su presidencia a los representantes de todos los sectores del negocio frutero de la provincia. Nadie mejor que él podrá reunir a todos los cosecheros y exportadores de la región, pues la eficiencia de la Asamblea reclama una acción conjunta de las provincias canarias. Ramón Gil Roldán puede lograr esto, porque conoce a todos, porque es amigo de todos, y en su amistad pueden unirse las opiniones diversas y los pareceres encontrados. Esta labor de verdadero patriotismo, en función de la economía insular, puede realizarla mejor que nadie el abogado de todos y el poeta de siempre. Gil Roldán, el abogado, ha de ser el "amigable componedor" de esta descompuesta maquinaria del negocio frutero. Gil Roldán, el poeta, ha de ser el "hombre bueno" en este acto de conciliación de opiniones dispares y de intereses contradictorios.

El comentarista que carece de tierras laborables, que no empaqueta nada que no posee barcos fruteros, ha de mezclarse también en este asunto, aprovechando el salvoconducto del periodismo para excitar el celo de todos los asambleitas ciudadanos del mundillo frutero, donde el periodista no es otra cosa que un ciudadano desconocido.

Cuando se leen a diario artículos sobre el problema de la exportación escritos por personas que poseen una amplia documentación en la materia y una certera visión de los medios conque pudiera solucionarse la aguda crisis que azota a lo más saneado de nuestra economía, uno, poco a poco, va adquiriendo conciencia de la gravedad del problema y quisiera ver reunidos en una acción común, de defensa de los sagrados intereses del país, a quienes han de poner el patriótico interés por el bien de la colectividad antes que ninguna otra conveniencia individual o de grupo.

Mirada imparcialmente, la Asamblea frutera que se está celebrando en la Mancomunidad provincial nos hace concebir halagueñas esperanzas con respecto al porvenir de la economía de Canarias y al mejoramiento del más importante de sus negocios agrícolas. No creemos que el buen deseo de los organizadores de la Asamblea se malogre, porque la buena voluntad de todos los que en ella intervienen es manifiesta.

El Sindicato de cosecheros de San Andrés y Sauces ha dicho: "Convendría organizar esto de la exportación." El presidente de la Mancomunidad ha convocado a los agricultores, exportadores y navieros, diciéndoles: "Señores, ¡a ver si organizamos todo esto"!

Y el periodista, al presenciar las reuniones de la Asamblea, ha de exclamar con satisfacción: "¡Al fín parece que esto va a organizarse!"

NIJOTA

Asuntos locales

El traspaso del Stadium al Cabildo

El alcalde accidental dijo ayer a los periodistas que en la entrevista que había sostenido anteayer con el presidente del Cabildo, le comunicó el señor Acea que dentro de breves días se llevará a cabo el traspaso del Stadium al Cabildo, para lo cual se está ultimando el convenio con el Club Deportivo Tenerife.

El señor Martínez Viera expresó la satisfacción que le había causado esta noticia, pues el propósito que anima al presidente del Cabildo es el de acometer las obras de terminación del Stadium, para que en breve plazo cuente Santa Cruz con un campo de deportes digno del rango de la ciudad.

Mejoras en la Alameda de la Libertad

El señor Martínez Viera manifestó a los informadores que en la semana próxima se acometerán algunas reformas en la Alameda de la Libertad, procediéndose primeramente al arreglo y pintura de la verja de hierro que circunda la plaza.

También se mejorarán los jardines, para lo cual conferenció ayer el alcalde con el jardinero mayor del Municipio.

Tocatas de la Banda municipal

Dijo el señor Martínez Viera que una vez terminadas las reformas en la Alameda de la Libertad, la Banda municipal tocará en el templete de dicha plaza los jueves de cada semana.

El servicio de limpieza pública

El alcalde conferenció ayer con el jefe de Higiene Urbana, señor Robayna, tratando en esta entrevista de la conveniencia de acometer una amplia reforma en el servicio de la limpieza pública.

Sobre este particular dijo el señor Martínez Viera que se propone presentar una propuesta al Ayuntamiento.

Conservatorio Provincial de Música

El lunes, día 25 del corriente, comenzaron los exámenes de fín de curso en el Conservatorio Provincial de Música. A la terminación de las pruebas de los alumnos oficiales se verificarán los exámenes de ingreso y los de los alumnos de enseñanza no oficial.

AGRICULTURA.-- Sobre la crisis de la exportación frutera y sus soluciones

III

Se me argumentará que establezco una comparación entre fletes de distinta naturaleza, pues no puede cargar el mismo número de toneladas un vapor destinado al transporte de frutos que otro destinado a carga ordinaria; pero si miramos la cuestión bajo este punto de vista, encontramos que aunque recargáramos el flete de mercancía general de Inglaterra a estas islas,—por no hablar de la Argentina—, en un 25 por ciento por la cantidad de hueco que pierden los vapores fruteros por espacios de aireación, y le recargamos todavía otro 25 por ciento por la diferencia de toneladas más que puede cargar que los frutos que aquel flete promedio de 46, quedaría convertido en sesenta y nueve pesetas para la tonelada; pero aun así tenemos que, para igualar a aquél los fruteros, habría que establecer una baja, en el actual, para frutos a Londres, del veinte por ciento; en el de Burdeos y Marsella, del cincuenta y ocho por ciento, aún sin tener en cuenta la menor distancia, y en el de Barcelona, un veinte por ciento, sin tener en cuenta la subvención del Estado.

LOS TRANSPORTES EN LA PENINSULA

Los transportes en la Península, por ferrocarril, son excesivamente caros; aunque obtenemos un magnífico precio por nuestros plátanos en Madrid, no percibimos nosotros los beneficios; lo hace imposible la carestía del transporte. Hemos reclamado un trato igual al que se ha dado a la naranja, bajando las tarifas ferroviarias, y aunque se nos prometieron ciertas rebajas que no se adaptaban por su forma a nuestras necesidades, ni siquiera esas rebajas llegaron a efectuarse, estando amenazados en la actualidad hasta con un alza en dichas tarifas, como consecuencia de la revisión de las mismas que está anunciada. Y el país contempla esto impasible y no protesta.

LOS GASTOS LOCALES

Esos gastos que cobran las Compañías navieras junto con el flete, con la denominación de lanchaje, impuesto del Cabildo, Junta de Obras del Puerto, muellaje y otros, son excesivos, y, además, al cobrarlos, las Casas consignatarias y hacerlo en moneda extranjera para luego hacer el pago en pesetas, resulta perjudicado el embarcador, pues no se beneficia del total de la diferencia.

El pago de estos gastos no debieron hacerlo las Casas consignatarias, y si bien obligaba la necesidad de facilitar el pago de los mismos, que se cargaran en el conocimiento de embarque, no era esto obstáculo para que se liquidaran después en su cantidad exacta. Pero de esto no tenemos que culpar más que a nuestra falta de unión. Prueba de ello es que el Sindicato Unión de Exportadores tomó el acuerdo de abonar directamente a las entidades locales en pesetas lo que corresponde a los embarques de sus asociados, y obtiene con ello una importante reducción de gastos, que equivale a un beneficio de la misma cuantía.

EL IMPUESTO DEL CABILDO

El impuesto creado con carácter voluntario y transitorio que tiene el Cabildo asignado a los frutos, es excesivo. Y no podemos dejar de apuntar la anomalía que resulta de que el Cabildo cobre el mismo impuesto de treinta céntimos sobre un huacal triple de plátanos que sobre una sola piña, y el de un cesto de tomates igual que el de un atado.

IMPUESTOS EN LA PENINSULA

Hemos de consignar también el hecho de que nuestros plátanos hayan sido gravados por algunos Municipios españoles con un impuesto que alcanza a treinta céntimos, y más, por kilógramo, como si fuera un producto extranjero, dificultando con ello el consumo, y que el Gobierno lo tolere al mismo tiempo que dicta medidas como la de que sea obligatorio a ciertas fondas en que el cubierto no exceda de determinado precio, incluir en el importe de éste, medio litro de vino, con el objeto de fomentar el consumo de un producto nacional.

EL "RETORNO"

No parece a primera vista que tenga esto del "retorno" más trascendencia que la de que las Casas navieras perciban junto con el flete, contante y sonante, una cantidad que es nuestra, y que ha de devolvernos al cabo de seis meses, habiendo manejado capital e intereses. Pero no está ahí lo más grave, sino que se percibe esa devolución por haber sido embarcador asiduo de aquella Compañía, sin utilizar los servicios de otra con el mismo destino.

Ministerio de Cultura 2010

y en que, aunque todos lo pagamos en la misma cuantía por bulto, ese bulto del pequeño propietario, que sale de un rincón de la isla o de las islas menores, que se llega a hacer sabe Dios a costa de qué dificultades, primero para cultivar el fruto, con dinero prestado la mayoría de las veces, obteniendo luego los materiales de empaquetado más caros que nadie, no la percibe, y si la percibe es por el más pequeño tanto por ciento, pues a medida que va creciendo la importancia del embarcador, su devolución se calcula por un tanto por ciento más elevado.

Se comprende fácilmente la injusticia. Pero merced a ese "retorno" han fundado esas líneas navieras en el país unos cimientos casi inconmovibles. Es el disolvente más grande que se ha ideado para destruír toda idea que pueda surgir en el país encaminada a crear una flota propia o procurar que otra haga nuestro tráfico en mejores condiciones, porque esos señores que están percibiendo esas respetables cantidades por el concepto de "retorno", ante el temor de perderlas, son un peso muerto que se opone a toda idea lógica y patriótica de redimirnos de una carga que acaba con la economía del país.

LOS INTERMEDIARIOS

El vendedor de nuestra fruta que se halla establecido en el mercado consumidor, y al que, bueno o malo, en cuanto a su honradez comercial, nos confiamos por entero al consignarle nuestra fruta para que nos la venda, percibe siempre, indefectiblemente, una comisión inalterable sobre el producto bruto de la venta, en cuya cuenta se consignan unos gastos fijos por bulto, por almacenaje, acarreo y otros, aunque en la práctica resulten en muchos casos menores, que merman grandemente el importe del producto líquido. Pero estas Casas vendedoras tienen que realizar una espléndida ganancia, mantener un agente que radica en este país y que tiene por misión conseguirle la mayor cantidad de fruta, para lo que tiene que estimularlo con una buena comisión y cubrirse de los malos pagadores que le resulten al hacer las ventas con ligereza a quienes no pagan luego, que todo sale de la agricultura canaria. Además, esas Casas vendedoras anticipan dinero a nuestros pequeños propietarios, con la condición de que han de enviarles la fruta que embarquen, hasta extinguir la deuda, y aquí lo tenemos ya hipotecado al negocio de esa Casa frutera, que le rendirá o no buenas cuentas de venta, pero con la que tiene él que cumplir; en cambio ella le hace el beneficio,—téngase esto bien en cuenta—, de no cobrarle intereses por el dinero prestado. Los agentes, cumpliendo con su deber de conseguir fruta, y defendiendo sus intereses, logran agenciar en algunas expediciones una cantidad de bultos que excede en mucho de la capacidad distribuidora de su representado, viéndose éste obligado a malbaratarlos para darles salida, con el consiguiente perjuicio del remitente; pero el Agente y la Casa vendedora han percibido su beneficio. Lo mismo ocurre cuando se abarrotan los mercados y no le avisan al cosechero, que al enviar su fruta no recibe más que pérdidas.

Tales procedimientos en el negocio frutero es natural que den resultados desastrosos.

Daniel Fernández del Castillo.

Parque Recreativo

A las 6'15 y 10'15, "Exclusiva Muet" presenta la exquisita opereta de Gezza Von Bolvary, partitura de Robert Stoz, titulada

UNA CANCION, UN BESO, UNA MUJER

Por la eminente cantante Marta Eggertth y el simpático actor Gustav Froelich.
A las 8'15, Metro Goldwyn Mayer, presenta la producción en español

VIVAMOS HOY..

Por Joan Grawford,la Venus americana, con Gary Cooper y Robert Young.
Para encargos de localidades, teléfono número 3-4-1.

CINE LA PAZ.—Hoy, a las 8 y a las 10, "Orphea Film" presenta la divertida producción Nacional

UNA MORENA Y UNA RUBIA

Por Raquel Rodrigo, Consuelo Cuevas y Pedro S. Terol.
Totalmente en español.
Para encargos, teléfono 6-9.

CINE TENERIFE.—PLAZA DE TOROS. AL AIRE LIBRE.
Hoy, a las 8 y a las 10, "Orphea Film" presenta la producción Nacional

CARCELERAS

Por Raquel Rodrigo, Concha Catalá, José Luis Lloret, Pedro S. Terol y Consuelo Cuevas.

Royal Victoria

El más suntuoso local de cine de la provincia, dotado del mejor aparato sonoro.
CALLE DE LA ROSA. TELEFONO 464.
A las seis y tres de la tarde y diez de la noche, estreno de la grandiosa superproducción cómica,

"EL MANCEBO DE BOTICA"

por Florelles y Duvalles.
Esta obra ha constituido el éxito cómico mayor del año en cuantos salones se ha representado.
A las ocho y quince, en función a precios especiales, reposición de la bellísima comedia española, de Martínez Sierra,

"PRIMAVERA EN OTOÑO"

la más acabada y esmerada interpretación de la gran actriz Catalina Bárcena y Antonio Moreno.

Cine Numancia

EL MAS ATRAYENTE Y CONCURRIDO, EL MEJOR EQUIPO SONORO WESTERN ELECTRIC, LOS MEJORES PROGRAMAS

A las 6'30 y a las 10'15.—Gran acontecimiento.—Excepcional programa Paramount de fin de semana.—El mayor éxito después de "El signo de la Cruz":

EL AGUILA Y EL HALCON

Por Fedrich March, Carole Lombard y Cary Grant.
Entrañable emoción.—Acción que llega a las cumbres de lo dramático.
La nueva y tan elogiada obra de Saunders, el famoso autor de "Alas", de tan grato recuerdo.
A las 8'30.—Gran popular de moda Paramount, EN ESPAÑOL.—La magnífica superproducción de extraordinario éxito:

CIVISMO

CINE AVENIDA

Hoy, a las 7 y media y a las 9 y media, gran acontecimiento cinematográfico en español.—Estreno de la colosal producción nacional

SIERRA DE RONDA

Por Antonio Portago, Rosita Díaz Gimeno, Marina Torres y Fuensanta Llorente.
La tragedia de un hombre sin tacha condenado por la injusticia y la ambición y perseguido como asesino.

Cine San Sebastián

A las 8 y a las 10, éxito de la más romántica historia de amor unida al *más sombrío drama del hampa neoyorquina, totalmente en español,*

"UNIDOS EN LA VENGANZA"

Por George Raft, Nancy Carrol y Lew Cody.
Próximo lunes, estreno del intenso drama "EL SECRETO DE MADAME ROLANCHE".

Teatro Cine Güímar

La Empresa de este salón ofrece al público de esta Villa y pueblos comarcanos, esta noche, a las 9 y media, y mañana, tarde y noche, la producción CICE, estremecedora historia que ha asombrado al mundo entero:

KING KONG

Interpretada por Fay Wray y Robert Amstrog.

Almacenes de carbones

ANTONIO CAPOTE JIMENEZ

Agente de la Sociedad Petrolífera Española.—Viana, 7 La Laguna

Carbón mineral escogido ..... Quintal 3'50 peestas
Carbón de cock ..... Quintal 4'25 pesetas
Carbón vegetal, brezo garantizado..... Saco 12'00 pesetas
ESTOS PRECIOS SE ENTIENDEN SERVIDOS A DOMICILIO

No confundirse: Viana número 7, antigua calle del Pino, junto a la cochera de los Barrios.

Información de la Isla

LOS SILOS

Una velada

Conforme habíamos anunciado, en la noche del domingo último se celebró en el patio del ex-convento, la velada literaria-musical organizada por algunos maestros nacionales de esta Villa, con la cooperación de entusiastas elementos del pueblo, a beneficio de los niños pobres que asisten a las escuelas públicas del término.

Como esperábamos, constituyó un éxito rotundo para sus organizadores y señores que tomaron parte en la misma, pues todos, sin excepción alguna, interpretaron sus números con tanta propiedad y gusto, que fueron premiados por el numeroso público que llenaba el local, con nutridos aplausos, obligando a bisar algunos de sus números.

Contribuyeron mucho a la brillantez de esta velada las bonitas decoraciones escénicas, los finos vestuarios que lucieron las señoritas M. Alisedo, Margarita Yanes, Eulalia González, Delfina Hernández y Concepción Padrón, que representaron con tanta exactitud el pasa-calle "Me caso en la mar" de Penella, y el coro de las sombrillas, de "Luisa Fernanda", y la banda municipal de música, que tan galantemente cooperó, amenizando el espectáculo con escogidas obras.

En la primera parte, la señorita Delfina Hernández nos deleitó con bonitos tangos; la señora Concepción M. Alisedo recitó magistralmente la poesía del mantón de Manila de "Rosas de Madrid", y los señores Quevedo e Illada, con sus bien timbradas voces de tenor y barítono, respectivamente, se nos revelaron como buenos cantantes. También merece capítulo aparte el joven tenor orotavense, señor Bello, que cantó una bonita canción española que gustó mucho.

En la segunda parte se puso en escena el juguete cómico en un acto "La real gana", que con la perfección que pudiera exigirse a unos profesionales del teatro, interpretaron la señora Concepción M. Alisedo, señorita Eulalia González y los señores Antonio Muñoz, Daniel Gorrín y Manuel Illada.

Y como digno remate de la fiesta, se cantó por un nutrido coro la notable obra musical del inspirado maestro T. Calamita, titulada "Alma canaria", himno regional que tras su melodiosa música deja oir los acordes de nuestros cantos de la tierra.

Al felicitar al señor Illada (don Jesús), como director de este espectáculo, así como a todos los señores que tomaron parte en el mismo, por el éxito alcanzado, no podemos menos que excitarles a que continúen esta serie de veladas literarias musicales, no solamente por la finalidad benéfica que encierran, sino porque al mismo tiempo sirven al pueblo de agradable, solaz y entretenimiento. Actos como el que acabamos de reseñar, merecen los honores de una repetición.

Fallecimiento

El martes último falleció en esta Villa el propietario don Toribio de la Cruz Villa.

Reiteramos a sus hijos, hermanos y demás familiares, nuestro sentido pésame.

Fútbol

En esta Villa ha quedado constituído un nuevo equipo infantil, denominado "Athlétic de Los Silos", integrado por los siguientes jugadores:

López; Martín, Palenzuela; Yanes, Estévez, Avila; Beltrán, Contreras, Díaz, Viñas, Báez.

Este equipo reta a todos los de su categoría, principalmente al "Aguila", de Garachico, y al "Sporting", de Icod.

REALEJO ALTO

Boda

El día 20 de los corrientes tuvo lugar en la Parroquia de Santiago, de este pueblo, el enlace matrimonial de la simpática señorita Domitila Hernández Barato, con el joven don Gregorio Negrín González.

Deseámoles felicidades.

Estudiante

Ha aprobado el octavo año de la carrera, en el Seminario conciliar de La Laguna, el joven de esta localidad, don Jorge Pérez Rodríguez.

Vacunación

En cumplimiento de órdenes superiores, el Inspector municipal de Sanidad ha procedido a la vacunación antivariólica de los niños de este término municipal.

TACORONTE

De sociedad

Se halla enferma de algún cuidado una pequeña niña, hija del concejal de este Ayuntamiento, don José Acosta Pérez.

—Ha marchado para La Laguna, donde ha fijado su residencia, el jefe de Telégrafos jubilado, don Julio Lalatu y Jaraba.

Estudiantes

En el Instituto de La Laguna ha aprobado con notas de sobresaliente y matrículas de honor, el primer año de Bachillerato, la señorita Estela Rodríguez Pérez.

Con brillantes notas ha aprobado el quinto año, la señorita María Soledad García Martín. Enhorabuena.

BAJAMAR

En este pueblo, en el cual se encuentra ya una numerosa colonia veraniega, se celebrará esta noche la tradicional verbena de San Juan, que será amenizada por una orquesta de La Laguna, sirviéndose en la fonda del señor Pérez Cruz cenas extraordinarias.

Mañana habrá misa en honor del Santo, con la acostumbrada solemnidad.

Por la tarde se efectuarán jiras y meriendas en la orilla del mar, principalmente en la playa del Arenal, que todos los domingos se ve muy concurrida.

A últimas horas de la tarde y durante la noche habrá animado baile en el salón de la fonda.

ADEJE

Grave situación de los obreros de Tijoco

Los vecinos del barrio de Tijoco se dirigen respetuosamente al señor gobernador civil, así como al Cabildo Insular, a fín de que procuren poner remedio a la desastrosa situación económica que vienen padeciendo.

Estiman estos sufridos vecinos que la inmediata intervención de dichas autoridades terminaría con la agobiante situación, a base de soluciones mínimas que están al alcance de la buena voluntad que caracteriza a las autoridades citadas.

La petición de estos obreros se limita a la construcción de un trozo de camino de rodaje, de unos cuatrocientos metros de longitud, con cuya modesta obra, al mismo tiempo que quedaría enlazado el caserío de Tijoco con el de Hoya Grande y su carretera, se daría fín, siquiera fuese momentáneamente, a la aflictiva situación de estas gente.

La obra de referencia contribuiría a paliar la terrible crisis en que han quedado sumidos los obreros despedidos de las obras de los señores Fyffes Límited, en Hoya Grande, a consecuencia de lo cual ven sus hogares amenazados por el hambre.

Por ello, los peticionarios esperan confiados en la legítima justicia de su solicitud, ser atendidos en su demanda, con toda premura, pues la situación porque atraviesan no admite dilaciones de ningún género, ya que el hambre comienza a señorear sus hogares. Por los vecinos necesitados, **Antonio Alvarez.**

VICTORIA

Fiestas

El próximo domingo, día 24, se celebrarán en esta Villa las tradicionales fiestas de San Juan en el barrio que lleva su nombre. El programa será el siguiente: A las siete repique de campanas y lluvia de cohetes. A las diez, solemne función religiosa, ocupando la sagrada cátedra un elocuente orador. Acto seguido saldrá procesionalmente la imagen de San Juan.

Baile

El mismo día, por la tarde, tendrá lugar en los salones de la Sociedad "El Centro", un baile amenizado por la orquestina "Ryalto", de Santa Cruz. Dado el entusiasmo que reina auguramos un nuevo éxito a la citada Sociedad.

Enfermo

En la Clínica del Dr. Estrada, en el Realejo Bajo, se halla enferma de algún cuidado la maestra nacional del barrio de Tigaiga, doña Loreto Castilla García. Le deseamos pronta mejoría.

Próxima velada

Por las alumnas de la escuela de niñas número 1 de esta villa se están llevando a efecto el ensayo de varias obras teatrales que próximamente se pondrán en escena en los salones del Casino de esta localidad. La dirección de estos ensayos está a cargo de la maestra, señorita Elena Castilla García.

DE SOCIEDAD

Viajeros

Ha llegado de Madrid, acompañada de su hijo Domingo, la distinguida señora doña Constanza Perera, viuda de Manrique, la que se propone pasar una corta temporada en la vecina ciudad.

—También ha regresado de su viaje a la Península, el gerente del Parque Victoria de La Laguna, don Ernesto Massieu, acompañado de su joven esposa.

—Asimismo ha regresado de Madrid la señora doña Carmen Ossorio de Suárez, acompañada de su hija.

—En el vapor "Ciudad de Cádiz" llegaron ayer de Barcelona, don José García, doña Eulalia Cabrera, doña Amparo Martínez, don José María Roviralta, don Antonio Aguarone y señora, don Tiburcio Martín, doña María Vivanco y don Antonio Navarro.

—Han regresado de Las Palmas don Antonio Lecuona, don Ernesto Guimerá y don Francisco Menéndez.

—Ayer llegaron de Santa Cruz de la Palma don Tomás Sbert, don Juan Capote, don Ramón Otaño, doña Nieves Paz, doña María Bencomo, don José Blanco, don Ricardo Nieto y don Pablo Martín.

—Han llegado de la Península don José Martínez, don Gabriel Pérez, doña Eloísa Criado, doña Ana García e hijo, don Alfonso García, don Manuel Cano, señora e hijos, don José Delgado y don Manuel Sandóval.

—De Las Palmas llegaron ayer don Francisco Quintana, don Diego Cambreleng, Mr. Stoud, Mr. Tube, don Rafael Dorta, don Elfidio Galván, don Ernesto Laugheiner, don José Rodríguez, Mr. Hart y don José Mellindes.

—Ayer llegaron de la Península don Luis Olivera y familia, don Antonio Pino, don Bonifacio Jordá, y don Luis Renedo y señora.

—Para la Península hizo anoche viaje don Francisco Pérez Trujillo.

—Ha regresado de Santa Cruz de la Palma don Vidal Negrín.

—Ha marchado a la Península don Emilio Mora.

Ha regresado de la Península, en unión de su señora esposa, el reputado médico don Manuel Hernández González.

—Han llegado de Madrid los jóvenes estudiantes don Cristino Suárez y don Luis Cabrera Mandillo.

—Anoche se embarcaron para la Península, a bordo del vapor "Ciudad de Cádiz", don Luis Zamorano y señora, don Francisco Pérez Trujillo, don Juan Cano, don Emilio Mora, don Antonio González, don Santiago Cuadrado, don Carlos Cerda, don Ramón Ortiz, don Antonio Peláez, don Manuel Martínez Ramos, don Joaquín Rodríguez, don José Galbis, don Pablo Perera, don Victoriano Reyes e hijos, don Vicente Alcaraz, don Antonio Regidor y familia, don Joaquín Canto y señora, don Rubens Cabrera, don José Ramón, don José Garrida, don Modesto Blanco, don Joaquín Moñino, don Juan Lliso, don Emilio Martínez, doña Rosario Giner e hijos, don Antonio Gibert y don Guillermo Eter y señora.

—Ayer hicieron viaje a Las Palmas don Cástor Gómez, don Agustín Peñate, don Juan Sauret, don Francisco González Palenzuela, don Manuel Jiménez y don Gregorio Chirivella.

Pensionados

Se han embarcado para Santander, con objeto de ampliar sus estudios en la Universidad internacional, los licenciados en Derecho, don Lucio Rodríguez López y don Emilio Gimeno Martín, pensionados por la Universidad de La Laguna.

Estudiantes

Después de brillantes exámenes ha terminado el Bachillerato el estudiante Salvador Mederos, pensionado por el Excmo. Ayuntamiento de esta capital.

—Ha terminado el cuarto curso del Bachillerato, con brillantes notas, el joven don Laureano Espinosa.

—Con sobresaliente y matrícula de honor ha terminado el quinto año del Bachillerato el alumno don Antonio del Carmelo García Cabrera.

Vida judicial

Tribunal de Urgencia

Ante el Tribunal de Urgencia se ha celebrado el juicio por el delito de daños, instruído en el Juzgado de la Orotava contra Felipe Alvarado Suárez.

Por el Fiscal se pedía la pena de dos años, cuatro meses y un día de prisión menor y la obligación de indemnizar los daños a don José Arroyo, valorados en 12.400 pesetas.

Por el abogado defensor, don Emiliano Díaz Castro, después de un amplio informe, se solicitó la absolución del procesado.

La Sala dictó sentencia absolutoria.

VIDA MILITAR

Cuerpo de Estado Mayor

Ha sido anunciado el concurso para proveer una vacante de teniente coronel en el Cuerpo de Estado Mayor en la Comisión de enlace con el Instituto Geográfico.

Traslados en la Guardia civil

Decreto destinando al subayudante de Infantería del Cuerpo de la Benemérita, don Julián Otero Barbero, de la Comandancia de Tenerife a la de Cuenca.

Idem a don José Carbonell Herrera, de la Comandancia de Navarra a la de Tenerife.

¡Bibliófilos--Estudiantes!

En el taller de encuadernación situado frente a la Casa Elder, Fermín Galán, 73, se hacen toda clase de encuadernaciones y monturas de mapas, etc. Contamos con maquinaria exprofesa para hacer cajas de cartón, en varios modelos y tamaños. Presu-

RICINO GOLOSO DELICIOSO PURGANTE

Gran liquidación por muy poco tiempo

A PRECIOS MUY REDUCIDOS SE LIQUIDAN LAS EXISTENCIAS DE ARTICULOS DE FERRETERIA, QUINCALLERIA, PINTURA, HERRAMIENTAS, etc.
FERRETERIA DE CARLOS DIAZ. Capitán Galán, núm. 25

ATENCION

ARQUITECTOS.—CONSTRUCTORES.—PROPIETARIOS

¿Qué material se empleó en el pabellón de Medicina de la Ciudad Universitaria, en los Estudios C. E. A., en los de Aranjuez, y en cuantas obras importantes se construyen en la actualidad? "SOLOMITE", que es el material aislante único contra el calor, frío y ruidos.—Empléelo en sus obras.—Informes: teléfono 200.—Santa Cruz de Tenerife.

GRAN VERBENA DE SAN JUAN

ORGANIZADA POR LA COMISION PRO-EDIFICIO DE LA ASOCIACION GENERAL DE EMPLEADOS

El próximo sábado,23 de junio, a las 10 y media de la noche.
Reparto de sorpresas entre las señoras y señoritas que asistan a esta fiesta. Esmerado servicio de ambigú y cantina.
El baile será amenizado por la notable orquesta RENE.

Para combatir las plagas de los árboles frutales emplee solamente

NICOCLEN

que destruye las Lapillas; serpeta gruesa y fina; piojo rojo y negro; La Negrilla; Mangla del Naranjo, limonero, et., etc.
Fabricación de la Casa MANUEL BEAUTELL, Rambla de pulido, 8-14.

Carbón de Coke (Blando)

Calidad superior

Pesetas 80'00 la tonelada. Ptas. 3'65 el quintal
Ventas: Hamilton y Compañía. Santa Cruz, TENERIFE

BANCO HISPANO AMERICANO

PLAZA DE CANALEJAS, NUMERO 1

Capital autorizado	Pesetas	200.000.000
Capital desembolsado	"	100.000.000
Reservas	"	54.192.985

Sucursal en Santa Cruz de Tenerife: Calle del Doctor Comenge, 6 y 8. Teléfonos, números 940-941 y 942
Apartado de Correos, número 100.—Dirección telegráfica: "Hispamer".

Tipos de intereses: Desde 1 de julio de 1933 y a virtud de la orden del Consejo Superior Bancario de observancia general y obligatoria para toda la Banca operaria de España, este Banco no podrá abonar intereses superiores a los siguientes:

I.—CUENTAS CORRIENTES

A la vista ..... 2 por ciento anual.

II.—OPERACIONES DE AHORRO

Imposiciones:
Imposiciones a plazos de 3 meses..... 3 por ciento
Imposiciones a seis meses ..... 3'60 por ciento.
Imposiciones a doce meses o más..... 4 por ciento.

Regirán para las cuentas corrientes a plazo, los tipos máximos señalados en esta norma para las imposiciones a plazo.

Ministerio de Cultura 2010

Ayuntamiento

Planos de edificaciones

La Inspección municipal de Sanidad remite debidamente informados los planos de las edificaciones que proyectan don Manuel Rodriguez y otros vecinos de esta capital.

Instalación de gas

La Unión Eléctrica de Canarias solicita autorización para proceder a la instalación de tuberías para el suministro de gas en las calles de Carmen Monteverde y Dr. Comenge.

Licencia

El vigilante del Resguardo de Consumos, don Marino Rancel Martín solicita quince días de permiso para atender asuntos propios.

—También el auxiliar mecanógrafo don Carlos Esteban solicita un mes de licencia por enfermo.

Obras

Don Félix Carballo y Carballo solicita se deje sin efecto la orden dada por la Alcaldía, para ejecutar determinadas obras en la casa número 18 de la calle de las Tribulaciones.

Licencias de armas

La Alcaldía se ha dirigido al administrador de Consumos, interesándole informe al Ayuntamiento si cree pertinente la concesión de licencias de armas a los vigilantes del Resguardo de Consumos.

Devolución de una fianza

Don Manuel Cerviá Cabrera pide al Ayuntamiento la devolución de la fianza de 500 pesetas depositadas para responder del cargo de Gestor de Plus Valía, que desempeñó hasta el pasado año.

El servicio de bomberos

La Alcaldía se ha dirigido al jefe del servicio de incendios del Municipio, para que éste llame la atención a los cabos que prestan servicio en el mismo, por la frecuencia con que el personal deja de asistir a sus deberes.

La Orquesta Sinfónica

El Ayuntamiento ha cedido el Teatro Guimerá a la Orquesta Sinfónica de Tenerife para la celebración de ensayos y conciertos en dicho coliseo.

Quejas del público

El barrio de La Salud

En repetidas ocasiones los vecinos del barrio de La Salud hemos acudido a los diarios locales para exponer nuestras peticiones al Ayuntamiento de esta capital, sin que hayamos logrado por desgracia que nuestros justos deseos fuesen atendidos.

Este barrio está habitado en su mayor parte por obreros y empleados modestos que, a costa de grandes sacrificios, han laborado constantemente por el fomento del barrio sin que el Municipio haya puesto nada de su parte, a pesar de que hemos satisfecho, como los demás ciudadanos, los impuestos de edificación exigidos.

Las dos cosas más esenciales para la vida del habitante de una ciudad moderna—el agua y la luz—faltan en este barrrio, que carece de una fuente pública donde poder proveerse de agua—ya que pedir agua a presión sería demasiado—, y carece también de alumbrado que aminore la oscuridad nocturna y permita salir a la calle, durante la noche, sin peligro de fracturarse un hueso.

Hemos leído que el digno alcalde accidental trata de crear un negociado municipal que atienda las quejas del vecindario. Ello nos mueve a acudir nuevamente a LA PRENSA para repetir nuestras peticiones. Queremos tener agua potable y alumbrado público como otros barrios de la ciudad, pues sin tales cosas el nombre de este barrio parece más bien una desagradable ironía.—**Los vecinos.**

SUCESOS

Estupro

La policía gubernativa ha detenido a Amador Hernández y Hernández, al que denuncia Irene Hernández González, como autor de un delito de estupro en la persona de una hija suya de trece años de edad.

Dicho individuo ha sido puesto a disposición del Juzgado de instrucción del partido.

Abusos deshonestos

Por la Guardia de Seguridad fué detenido ayer tarde Antonio Cabrera y Cabrera, de 34 años de edad, acusado como autor de un delito de abusos deshonestos.

Lesiones

Dolores da Silva dos Santos Molins, natural de Lisboa, ha denunciado a José Fernández dos Santos, porque en la tarde del jueves último la agredió en su casa, ocasionándole lesiones de carácter leve.

Del hecho se ha dado cuenta la Juzgado municipal.

Reyerta

Ha sido puesto a disposición del Juzgado municipal Antonio Rodríguez García, por haber agredido en reyerta a Domingo Fernández Herrera, ocasionándole lesiones de pronóstico leve.

Mujer atropellada por un automóvil

Ayer tarde, al cruzar de una calle a otra, en la Rambla de Pulido, fué atropellada por un automóvil, María Juana Rodríguez, de 54 años de edad, con domicilio en la calle de Candelaria, número 8.

En el mismo auto fué trasladada a la Casa de Socorro, donde el médico de guardia le apreció la fractura de la tibia izquierda, en forma de pico de flauta, por su tercio medio.

Su estado fué calificado de pronóstico reservado.

Niña mordida por un perro

Anteanoche fué mordida por un perro en la calle de Pescadores, la niña Antonia Martínez, de doce años de edad, sufriendo una herida en la pierna izquierda.

Un niño herido

El niño Tito Córdoba, de 3 años de edad, con domicilio en la calle de Imeldo Serís, 45, sufrió ayer un accidente en su casa, traladándosele a la Casa de Socorro, donde se le amputó un dedo.

En el Círculo de Bellas Artes

El recital de piano de Fermina Caballero

Según se había anunciado, a las 6 y media de la tarde de ayer se celebró en los salones del Círculo de Bellas Artes el recital de piano a cargo de la notable artista canaria señorita Fermina Caballero Massieu.

Con este motivo se congregó en el Círculo un público selecto y numeroso, que ocupó totalmente la sala donde tuvo lugar el concierto, en el que destacaba una nutrida representación femenina.

La joven pianista realizó integramente el programa anunciado, en el que predominan algunas audaces composiciones de los maestros clásicos y modernos, de gran dificultad técnica que, no obtante,Fermina Caballero acometió valientemente y sin vacilaciones, revelándose ante nuestro público como una consumada artista, dueña del matiz y de la expresión.

Merece destacarse singularmente la ejecución de la sonata "Claro de Luna", de Beethoven, que por su alta técnica prestigia los conciertos de esta clase, y, que a causa de estas características, figura escasas veces en los recitales de piano. Todo ello prueba que la distinguida pianista responde ampliamente a la fama de que viene precedida, y que tan discretamente supo ratificar en la tarde de ayer.

El público, comprendiéndolo así, la hizo objeto de calurosos aplausos a la terminación de cada una de las composiciones que interpretó, reservando para cada una el matiz adecuado y la emoción precisa.

Una de las cualidades más sobresalientes de la pianista canaria es la sobriedad. Interpreta el espíritu de las composiciones que ejecuta, naturalmente, sencillamente, con un suelto dominio del instrumento, identificada con la partitura, y, más que con la partitura, con la idea concepcional del músico. Ello da por resultado que el concierto se deslice en un crescendo emotivo que el auditorio sabe recoger y devolver con sus aplausos.

Nos complacemos en felicitar públicamente a la señorita Fermina Caballero Massieu, así como al Círculo de Bellas Artes, patrocinador de tan culto y sugestivo espectáculo, esperando que el público amante de la música tenga pronto la oportunidad de volver a escuchar a la citada pianista en otro concierto, en el que de fijo ratificará el triunfo logrado en éste, del que damos noticias a nuestros lectores.

La Orquesta Sinfónica

Próximos conciertos

Ha recibido esta importante entidad musical varias obras selectas, que ya ha empezado a ensayar, para los próximos conciertos que tiene en preparación, el primero de los cuales se celebrará, probablemente, en el mes de julio.

Entre las obras recibidas que tiene en ensayo figura la famosa Sinfonía "Inacabada", de Schubert, cuya historia dió motivo al sugestivo argumento de la película recientemente exhibida en esta capital, titulada "Vuelan mis canciones."

La interpretación de esta obra, por la Orquesta Sinfónica, constituye, en estos momentos, una interesante actualidad.

También tiene en ensayo otras obras importantes, entre ellas la Obertura de "Don Juan", de Mozart, y el Preludio del primer acto de "Lohengrin", de Warner.

Ultimamente se han incorporado a la Orquesta Sinfónica nuevos y valiosos elementos de instrumentos de cuerda.

Juventud Socialista Tinerfeña

Se pone en conocimiento de los camaradas y simpatizantes que estaban interesados en la excursión de mañana domingo, 24, a Güímar y Arafo, que dicha jira queda suspendida hasta dentro de quince días, por causas imprevistas que impiden llevarla a efecto ahora.

LA COMISION

INFORMACIONES DEL DIA

La visita de los rotarios madrileños

Grupo de excursionistas en la Cruz del Carmen, en La Laguna. (Foto Benítez.)

Según habíamos anunciado, en la mañana de ayer llegaron a esta capital, a bordo de la motonave "Ciudad de Cádiz", los excursionistas rotarios de distintas poblaciones de la Península, que han venido a Canarias con motivo de la fundación de los Clubs Rotarios de Las Palmas y Tenerife.

La expedición la integran los señores siguientes:

Don Crótido de Simón, industrial madrileño, propietario de "El Cafeto", señora e hija.

Don José Luis Redonet, nieto de don Antonio Maura, con su señora esposa.

Don José L. Gómez-Navarro, catedrático de la Escuela de Caminos, Canales y Puertos.

Don G. S. Boldori, director de la Compañía Fiat, en España.

Don Luis Gestero, abogado madrileño.

Don Domingo Mendizábal, profesor de Caminos, Canales y Puertos y vicedirector de la Compañía M. Z. A., señora e hijas. Ex-gobernador rotario.

Todos ellos pertenecientes al Rotary Club de Madrid.

Don José Gastlaver y Jimeno, decano del Colegio Notarial de Sevilla.

Don Urbano Blanes, de Sevilla.

Don Antonio Fuentes Tapia y señora, doña Flora García Germán, doña Flora Germán de Ortiz y don Fulgencio García Santos, del Rotary Club de Palencia.

Don Elías Azagury, representante de la Schell en Tánger.

Don Alfonso García Frías, de Málaga.

Don Pelayo Quintero, arqueólogo, director del Museo de Cádiz, presidente del Rotary Club de esta capital, con su señora esposa.

Don Mario Rubio, de Cádiz.

Don A. Martínez Arias, director de la General Eléctrica de España y presidente del Rotary Club de Bilbao.

Don A. Arias Aguirre, don F. Martínez Arias y señora y don Marcelino Ibáñez y señora, del Rotary Club de Bilbao.

Señoritas de Aguirre y Barabdiarán, de Bilbao.

Don José M. Roviralta, conocido fabricante de Uralita en Barcelona y exgobernador rotario.

Don Mario Aquaroni, gerente en España de la Assuranza Italiana, de Barcelona, con su señora esposa.

Acompañando a los rotarios de la Península llegaron también de Las Palmas don Rafael Cabrera, presidente de aquel Rotary Club; Néstor y Miguel Martín-Fernández de la Torre, este último con su señora y don Diego Cambreleng.

Excursión al Norte

En el muelle fueron recibidos por una numerosa representación de los rotarios tinerfeños, muchos de ellos acompañados de sus señoras esposas.

En el mismo puerto se organizó la excursión al norte de la isla, saliendo en varios automóviles, con dirección a La Laguna, donde visitaron el monte de las Mercedes, llegando hasta el Pico del Inglés.

La comitiva continuó por la carretera de Tejina, Valle Guerra y Tacoronte, hasta el Jardín de Aclimatación de la Orotava, donde los excursionistas se detuvieron largo rato, oyendo las explicaciones que les dió el ingeniero don Jorge Menéndez, miembro también del Rotary Club de Tenerife.

Desde allí se dirigieron al Gran Hotel Taoro, donde se sirvió un almuerzo en honor de los distinguidos visitantes.

Ocupaba la presidencia de la mesa el gobernador rotario del distrito 60 (España-Portugal), señor Gastalver, teniendo a su derecha e izquierda, respectivamente, al presidente accidental del Rotary Club de Tenerife, don Felipe P. Ravina, y a su izquierda, el ex- gobernador señor Mendizábal.

A la hora de los brindis el señor Ravina pronunció breves y sentidas frases de salutación, en nombre de los rotarios tinerfeños, para sus compañeros de la Península, contestando el señor Gastalver, que explicó elocuentemente el sentido altruista del rotarismo.

A continuación el secretario de este Club rotario, don José Manuel Guimerá, leyó las adhesiones de los rotarios de Málaga, Palma de Mallorca, Tánger y Cuenca, y otra de la Oficina del Continente Europeo, que radica en Zurich.

Nuestro compañero Diego Crosa improvisó una charla poética, siendo muy aplaudido.

Al banquete asistieron, a más de los excursionistas indicados, los rotarios tinerfeños, señores *Vandewalle, Lecuona* (don Antonio), Menéndez, Hernández Francés, Marrero Regalado, Guimerá (don José Manuel), Camacho (don Guillermo), González Vernetta, Ravina, Durango, Renshaw (don Adolfo), Acea, Hardisson, (don Carlos), Brandstteter, Rodríguez Ortiz, Martín- Albertos y Fernández del Castillo (don Julio), muchos de ellos acompañados de sus señoras.

Al regreso de la Orotava se detuvieron en el campo de Golf, donde tomaron el te, regresando seguidamente a esta capital.

En esta capital

Por la noche asistieron a la cena americana, celebrada en el Club Náutico, en la que ocupó la presidencia el señor Gastalver, acompañado del comandante militar, señor Salcedo; gobernador civil, señor Malboyssón; presidente de la Mancomunidad, señor Gil-Roldán, con sus señoras; presidente del Cabildo, señor Acea; presidente del Club, señor Fernández del Castillo, con su señora y presidente accidental del Rotary Club de Tenerife, señor Ravina.

Durante la cena actuó el cuadro regional de la Juventud Republicana, ejecutando los bailes y cantos típicos del país, muchos de los cuales fueron repetidos ante los aplausos entusiastas de la concurencia.

A la fiesta del Club asistió también la oficialidad del buque de guerra francés surto en el puerto.

Las señoras que figuraban en la excursión fueron obsequiadas en la Orotava con ramos de flores, y en esta capital con objetos típicos.

A la una de la madrugada embarcaron los excursionistas, de regreso a la Península, tributándoseles en el muelle una cariñosa despedida.

Casal Catalá

Esta entidad organiza para esta noche, a las 10, una GRAN VERBENA, en honor de sus socios, familiares y amistades.

SALON MAGNIFICAMENTE ADORNADO
CONCURSO DE MANTONES
BAILE DE LA TIPICA "COCA" CATALANA
MAGNIFICA TOYA subastada a la americana.
ORQUESTA

Tomará parte también la aplaudida agrupación de cuerdas, "Echeyde".

Durante la fiesta se hará entrega de los premios a los vencedores del campeonato de billar "Casal Catalá 1934"

NOTA.—La entrada a esta fiesta es por rigurosa invitación, que puede ser recogida en Secretaría.

Agricultores "PLAGOL"

PREPARADO A BASE DE NICOTINA

Es el insecticida ideal, insuperable para la más completa y eficaz destrucción de toda clase de plagas, como cochinillas, hormigas, pulgones, moscas y tantos otros insectos que atacan las plataneras, naranjos y frutales en general.

Es igualmente eficacísimo para el tratamiento de rosales, flores y cualquier clase de plantas.

Se emplea disuelto en agua, a la dosis de UNO POR MIL, o sea: un gramo por cada litro de agua. Un frasquito de cien gramos es la dosis necesaria para cien litros de agua, y cuesta solamente **PTAS. 3'50.** No es posible hallar nada tan economico y eficaz.

Siempre hay existencias de Nicotina 95/98 por ciento, lo mismo que Sulfato de Nicotina 40 por ciento, que se vende a precio sin competencia. También aparatos pulverizadores de las mejores marcas.

INFORMES: **SIXTO M. MACHADO. Santa Cruz.**
VENTAS: Droguería de don Asensio Ayala. Santa Cruz.
Don Tomás M. Reid. Puerto de la Cruz.
Don Tomás Méndez Dorta. Orotava.
Don José Marques Campos. Güímar.

Henri Moreau

participa a sus clientes de PAJA PARA EMPAQUE que el encargado acostumbrado ha dejado de pertenecer a mi oficina y no está autorizado para obrar en su nombre.

Como se curan los dolores de estómago

Para lograr la curación en pocas semanas los mejores doctores recomiendan el tratamiento descubierto por el conocido especialista Dr. I. Freixas Romera, el cual consiste en prohibir el uso del bicarbonato y las sales efervescentes tomando en su lugar dos comprimidos de ESTOMACAL BOLGA después de cada comida. Este producto está hecho a base de 8 ingredientes en estado coloidal y da un resultado inmediato y duradero en todos los casos, incluso en el de úlcera del estómago. No es malo de tomar.

CAJA (5) PESETAS
En farmacias y Centros específicos
ESTOMACAL BOLGA

Atención

Si quiere usted ver el fin del mundo, pásese por el SALON LIMPIABOTAS de NICOLAS PIÑA, Candelaria, número 28, frente al médico Robayna.

Quedará usted contento con todo el trabajo que aquí se hace. Se lustra toda clase de calzado, por muy delicado que sea, y se tiñe. También se tiñen carteras, correajes y sillones de gutapercha. Igualmente encontrará cremas y líquidos para todas clases de calzados de las mejores marcas.

¿Sufre usted de callos o le aprieta el calzado? Pues tenemos una máquina para alargar y ensanchar el calzado en diez minutos.

También se ponen palas y punteras, tacones de goma y filis, a calzados de señoras y caballeros.

También tenemos líquidos para todos los zapatos de seda y blanco. Una cosa especial para todos los colores, que satisface al más refinado gusto.

¡NO CONFUNDIRSE!
CANDELARIA, NUM. 28

Casal Catalá

Gran verbena de San Juan

El CASAL CATALA organiza para esta noche, a las diez, una gran verbena, amenizada por una orquesta y la aplaudida agrupación de cuerdas "Echeyde", con concurso de mantones, baile de la "Coca", espléndida "toya" subastada a la americana, etc., etc.

Quedan invitados todos los socios y familiares y amistades, teniendo antes que recoger la correspondiente invitación en secretaría.

También se hará el reparto de premios del Campeonato social de billar de 1934.

Sindicato Agrícola

UNION DE EXPORTADORES

CONVOCATORIA

Por acuerdo de la Junta directiva y por arreglo al artículo 27 de los Estatutos de este Sindicato se cita por la presente a todos los señores asociados para la Junta general ordinaria que ha de celebrarse el día 30 del actual, a las 11 de la mañana, en el local social sito en la Avenida de Cuba, 5 y 7 de esta capital, con arreglo al siguiente

ORDEN DEL DIA

1.—Lectura para su aprobación del acta anterior.

2.—Modificación de varios artículos del Reglamento.

3.—Elección de cargos para la Junta directiva.

4.—Presupuesto para el ejercicio 1934 y 35.

5.—Manifestaciones de los señores asociados.

Santa Cruz de Tenerife, 19 de junio de 1934. El secretario, **C. Guimerá.** V. B. El presidente, **José Peña.**

A los cosecheros de vino

Se venden envases vacíos usados de roble (virginia) con cabida para 125, 275 y 500 litros.

Han sido usados con vinos y la condición de los mismos es perfecta.

Como en el momento no hay existencia en plaza, se ruega a los compradores pasen sus órdenes con alguna anticipación

Para informes y pedidos, **Maximiliano Díaz Navarro.** Teléfono 1-7-9. San José, número 20.

Santa Cruz de Tenerife

PRODUCTOS JALT

INVITA A USTED A PROBAR SU

California orange

Y

California lemon

ZUMO NATURAL DE PULPA DE NARANJAS Y LIMONES MADUROS DE CALIFORNIA

Pídalos en todas partes

San Francisco, 47.—Teléfono, 1-1-7-8.

Estreno-Cine Numancia-Estreno

Hoy, a las 6 y 30 y 10 y 15.--El mayor acontecimiento cinematográfico después de «El Signo de la Cruz»

"El Aguila y el Halcón"

FREDRIC MARCH **CAROLE LOMBARD**

Triunfal éxito Paramount

Gran sección popular a las 8 y 30 con la superproducción Paramount, en español

"CIVISMO"

Ministerio de Cultura 2010

PUERTO

Vapores llegados ayer

"Neptun", danés, procedente de Aalborg y Amberes, con carga general. Consignado a A. Acosta.

"Breñas", noruego, procedente de Las Palmas, con 4 pasajeros en tránsito. Consignado a R. López.

"Ciudad de Cádiz", español, procedente de Barcelona y Cádiz, con carga general, 126 pasajeros para este puerto y 39 en tránsito. Consignado a M. Cruz.

"Rodney Star", inglés, procedente de Londres, con 6 pasajeros en tránsito. Consignado a Hamilton.

"Ciudad de Melilla", español, procedente de Santa Cruz de la Palma, con carga general, 29 pasajeros para este puerto y 6 en tránsito. Consignado a M. Cruz.

"William", sueco, procedente de Gotemburgo y escalas, con madera. Consignado a Viuda de Cambreleng.

"Colón", español, procedente de Santa Cruz de la Palma, con frutos. Consignado a R. López.

"Tacoronte", español, procedente de Puerto de la Cruz y Garachico, con frutos. Consignado a R. López.

"Sancho II", español, procedente de Garachico, con frutos. Consignado a R. López.

"Gadir", español, procedente de San Sebastián de la Gomera y escalas, con frutos. Consignado a R. López.

"La Palma", español, procedente de Valverde y escalas, con carga general y 25 pasajeros para este puerto. Consignado a M. Cruz.

"Almeda Star", inglés, procedente de Buenos Aires, Montevideo, Santos y Río de Janeiro, en tránsito. Consignado a Hamilton.

Veleros entrados ayer

"Pesquerías Canarias", balandro español, de Puerto de la Cruz, en lastre.

"María Bonmatí", balandro español, de Las Palmas, con carga general.

"Tenerife", balandro español, de la pesca.

Vapores despachados

"Rodney Star", inglés, para Buenos Aires y escalas.

"Ciudad de Melilla", español, para Las Palmas.

"Ciudad de Cádiz", español, para Barcelona y escalas.

"Rabat", alemán, para Hamburgo.

"San Carlos", noruego, para Dieppe y escalas.

"Breñas", noruego, para Londres.

"La Palma", español, para Arrecife y escalas.

"Almeda Star", inglés, para Madera, Lisboa, Boulogne, Sur Mer y Londres.

Vapores atracados

"La Palma", español, efectuando operaciones de carga y descarga.

"Neptun", danés, descargando mercancías.

"Breñas", noruego, tomando frutos para Londres.

"Ciudad de Cádiz", español, descargando mercancías y tomando frutos para Cádiz y Barcelona.

"Rodney Star", inglés, aprovisionándose de combustible líquido.

"William", sueco, descargando madera.

"Ciudad de Melilla", español, realizando operaciones de carga y descarga.

"Rabat", alemán, cargando frutos para Hamburgo.

"Almeda Star", inglés, aprovisionándose de combustible líquido.

"San Carlos", noruego, tomando frutos para Dieppe.

"Aleto", inglés, descargando aceite crudo para la Refinería.

Compañía Transatlantica

El día 26 de junio saldrá de Santa Cruz de Tenerife con destino a San Juan de Puerto Rico, Santo Domingo, La Guaira, Puerto Cabello, Curazao, Puerto Colombia y Cristóbal, el magnífico vapor- correo

"JUAN SEBASTIAN ELCANO"

pudiendo admitir pasajeros en todas clases y carga.

Para solicitud de localidades, cabida e informes, sus Agentes,

Viuda e Hijos de Juan La Roche

Capitán Galán, 35.

TRANSPORTES DE TENERIFE

Desde el día 1 de julio próximo y al objeto de dar facilidades al pasajero, se expenderán abonos reducidos, entre Santa Cruz y La Laguna, por el plazo de un año, seis meses, tres meses, dos o uno, según convenga al pasajero y condiciones más favorables según su extensión.

Todos los plazos se han de contar por meses naturales y si a usted le interesa este abono, pida informes a la oficina central, para su adquisición desde el 1 del mes entrante.

Santa Cruz de Tenerife, 20 de junio de 1934.—LA DIRECCION.

CUOTAS

Escuela Militar particular del Ateneo de La Laguna

El día 1 de julio empezarán las clases correspondientes al curso del año actual.

Se facilitará toda clase de informes en la secretaría del Ateneo (plaza de la Catedral) y en casa de don Manuel Fernández (plaza de San Francisco).

"Cooperativa Tinerfeña"

Asociación oficial de crédito mútuo. Constructora de casas baratas para sus socios

Se convoca a Junta general extraordinaria, para el día 28, a las 6 y media de la tarde, en el local del Centro de Dependientes, calle de Robayna, rogando la puntual asistencia de todos los socios para tratar de asuntos de gran interés.

Santa Cruz de Tenerife, 13 de junio de 1934. Por el Consejo de Administración. El presidente, **Miguel Blasco.**

«La Madrileña»

Para comer bien en
"LA MADRILEÑA"
Imeldo Serís, 106. Teléfono, 331

MENU

Sopa variada	0'50
Judías estofadas	0'50
Potaje de verduras	0'50
Cocido madrileño	0'80
Callos a la andaluza	0'80
Pescadilla frita	0'60
Bacalao a la Vizcaína	1'00
Fabada asturiana	1'00
Ensalada a la Española	0'60
Pote gallego	0'80
Paella valenciana	1'00
Carne con patatas	0'80
Huevos con patatas	0'90
Bistek con patatas	1'00
Ternera con verdura	1'00
Lentejas compuestas	0'50
Tortilla a la Española	1'00
Carne a la Manchega	1'00
Gazpacho andaluz	0'70
Guisantes con carne	0'80

ABONO POR MES: 100 PESETAS

Nota de precios de los vinos de esta Casa:

Tinto Tacoronte, litro	1'60
Tinto Valdepeñas	1'60
Chiclana	2'00
Dulce de pasas	2'00
Blanco del país	1'00

Todos estos vinos se sirven a domicilio de dos litros en adelante, llamando al teléfono, 331.

Propietario: VICENTE CUENCA.

TELEFONO 454

PARADA DE TAXIS. Plaza de los Patos

Si V. quiere un servicio de taxi, rápido y cómodo, llame al teléfono

454

Los mejores coches al servicio del público, y los más modernos son los del teléfono

454

Cinco magníficos "DODGES BROTHERS", último modelo. Personal serio y competente.

DOMINGO TORRES, pone en conocimiento de su distinguida clientela tener un nuevo "DODGE" de 7 plazas, cerrado, único en su clase, muy indicado para bodas, viajes al interior, etc.

Los mejores coches. Los más modernos.

Desde el año 1820 el whisky Johnnie Walker ha sido afamado por todas partes como el símbolo de todo lo hay de mejor en el whisky escocés. Aquí es el porqué! Cada gota es pura, madura, y de calidad y sabor invariable.

Nació en 1820 y sigue tan campante

WHISKY

JOHNNIE WALKER

GACETILLAS

Ha sido nombrado representante para la provincia de la importante casa González Byass, de Jerez de la Frontera, nuestro estimado amigo don José Antonio Crosa.

NERVIOSOS.—La miel de azahar "Labor", es un sedante eficaz para los nervios, pues tonifica, estimula y nutre. Este delicioso alimento natural se expende en los principales establecimientos y en la "Casa de Régimen", Suárez Guerra, 20.

SE ALQUILA piso alto, con cinco habitaciones y servicio, cuarto de baño con ducha, agua a presión, gas y luz eléctrica, en el barrio más higiénico de Santa Cruz; magnífica ventilación y bellas vistas. También se alquilan habitaciones a personas solas o matrimonios sin hijos, con derecho a servicio y ducha. Darán razón en la Portería del Gobierno civil.

OPOSICIONES A CARTEROS URBANOS.—La instancia elevada al ministro por nuestros alumnos, ha sido recogida por dicha superior autoridad con gran simpatía, que confirma en telegrama el diputado por Las Palmas señor Negrín. Exámenes en Tenerife y Las Palmas. Gran porvenir. Estudie usted. Preparación competente por don Gustavo García Fernández, barrio del Uruguay, calle 9, junto a las graduadas.

Para mañana tiene anunciada su llegada a este puerto el vapor de la Compañía Trasmediterránea "Legazpi", que procede de la Península y se dirige a Fernando Póo.

SEÑOR inglés desea cambiar clases de inglés por español. Informes: Marina, 43. De 12 a 4.

Anoche hizo escala en este puerto el trasatlántico inglés "Almeda Star", que procedía de Sud América, llevando de tránsito numerosos pasajeros.

Atracó al muelle para aprovisionarse de combustible líquido, siguiendo viaje con destino a Londres y escalas.

SE ALQUILA una casa en la calle de Serrano, número 2, esquina a la calle Calcerán, propia para negocio o para vivienda, sitio muy céntrico y saludable. Para alquilarla es necesario presentar buenas garantías. Informa Norberto Morales Rufino. Igualdad, número 1, esquina a Rambla XI de Febrero. Teléfono 8-7-4.

Anoche embarcó para la Península, en el vapor "Ciudad de Cádiz", don Emilio Mora Trujillo, Jefe del departamento de Comisiones de la firma: F. & E. Mora, el cual va en viaje de negocios y piensa visitar las principales poblaciones de España.

SE LE INVITA A USTED a una demostración de los nuevos Radios "Wilcox" de toda onda. Son los mejores y más baratos. Con estos nuevos receptores podrá usted captar todas las estaciones importantes de onda normal, corta y extracorta, sin fading, sin ruido. Precio 339 pesetas. Puede adquirirse a plazos. Adalberto Benítez, San José, número 32. Teléfono 246.

Esta noche se inaugura el Circo Segura, instalado en el barrio del Toscal.

Figuran en el programa los notables artistas Kalvo, Hermanos Segura y los trapecistas que hacen el emocionante número "La Escalera de la Muerte", todos ellos pertenecientes al Circo Polo que tan buena acogida tuvo por parte de nuestro público.

El Circo ha sido instalado al final de la calle de Santiago con todas las comodidades propias de esta clase de espectáculos.

SE VENDEN dos solares en Vista Bella, miden 225 metros cuadrados, con los planos, sacados mil bloques y el pozo negro abierto. Razón: calle de Horacio Nelson, número 6 (puente de Mandillo).

EN BREVE se inaugurará un nuevo despacho de carnes de reses del país. Invitamos al público visite este nuevo despacho, donde encontrará excelentes carnes a los mejores precios. Manuel Hernández Enrique, Viera y Clavijo, esquina a Jesús Nazareno.

VENDO una casa en sitio céntrico. Informará don Pedro Martín, en la Mancomunidad.

En el Royal Victoria se celebró anoche una función de cine a beneficio de las obras proyectadas en el Parque Municipal.

EL 21 DE ABRIL del año en curso, se adjudicó en la Exposición Dental de Hannover (Alemania) la Medalla de Oro por méritos extraordinarios en Farmacología a la casa Asta S. A., fábrica de productos químicos, cuya distinción se refiere al preparado QUADRONAL, que se ha hecho insustituible para combatir dolores de muelas, neurálgias, inflamaciones etc., siendo entre los similares el único garantizado inofensivo debido a los procedimientos absolutamente nuevos en su elaboración.

CASA vendo una en la Cuesta en 8.800 pesetas verdadera ganga, gran oportunidad, sala, tres dormitorios, galería, un cuartito para baño, luz agua, azotea, toda de mosaico, situada a 40 metros de la carretera, mirando al Naciente, vale más de 14.000 pesetas. Urge la venta ante del 30 de este mes. Román Morales Rufino, Imeldo Serís, 63. Teléfono, 702.

SE HA EXTRAVIADO una cartera de señora, desde la plaza de Santo Domingo a la calle de Fermín Galán, conteniendo 28 pesetas y recibos de interés. Se ruega a la persona que la haya encontrado la devuelva en la calle de Santiago, 38.

Esta noche llegará procedente de los puertos del Norte de España y Cádiz el vapor-correo de la Compañía Trasmediterránea "Romeu", que conduce pasajeros y correspondencia.

SE ALQUILA o se vende un chalet moderno, reuniendo todas las comodidades, en el Charcón (La Higuerita). Razón: InfComCa, Capitán Galán, número 26, primero.

"DELCO", se vende uno para alumbrado, en perfecto estado. Bajo precio. Razón en esta imprenta.

MAQUINA registradora, deseo comprar una pequeña de segunda mano y en buen estado. Informarán: calle del Sol, número 5.

ARMARIO ROPERO se desea comprar uno de ocasión y en buen uso. Indicar tamaño y precio al Apartado, núm. 255.

En el Negociado de Quintas de este Ayuntamiento se interesa la urgente presentación del mozo Adolfo Riera Rodríguez o Adolfo Riosa Rodríguez, para entregarle un documento militar.

LAVANDERA se necesita en Hotel París, Inútil presentarse sin buenas referencias.

¡¡CASAS EN VENTA!! Se vende la señalada con el número 10 de la calle de San Sebastián y número 8 de la calle del Pilar. Para informes: Manuel Vandewalle Hardisson. Capitán Galán, 77. Santa Cruz de Tenerife.

SE VENDEN cuatro automóviles en perfecto estado de funcionamiento y dando buenas facilidades de pago. Para informes Arturo Roca, Callao de Lima, número 45.

Por la Escuela Oficial de Náutica de esta capital le ha sido expedido el certificado de haber cursado los estudios de alumno de máquinas, a don José Jerez Veguero.

CONVOCATORIA PARA ASALTO Y SEGURIDAD. Ha sido anunciada recientemente. Preparación completa por personal del Cuerpo. Informes, Alvarez de Lugo, número 26, gestionando toda clase de documentos para la misma.

ACADEMIA.—Autorizada por la profesora Concepción Pérez, se ha abierto una Academia de corte y confección, sistema "El Rápido". Se garantiza la enseñanza por cualquier figurín en un mes. Precios módicos. Visítela y se convencerá. Demostraciones gratis. Profesora auxiliar, Concepción de la Rosa. Puente Zurita. Finca de Buenavista, 3.

SE ALQUILA, en casa particular, habitaciones amuebladas, con cuarto de baño y balcones para la calle, a caballero solo o matrimonio sin hijos. Calle Capitán Galán, 74, piso alto.

SE ALQUILA un salón propio para depósitos en la calle de Suárez Guerra, 14. Informes: General Antequera, 5.

¡OJO! Señoras y señoritas. ¿Desean limpiarse el cutis al levantarse, y despojarlo del veneno que expulsamos durante el sueño, por mediación de los poros? Compren uno, y se convencerán: Hecho a base de aceite de olivo. El jabón Camay, tiene la virtud de dicha limpieza, y para la caspa y la grasa de la cabeza, el jabón Casco es el mejor, deja el pelo muy suave y brillante. De venta: don Víctor González (Tabaquería), Farmacia Negrito, don Julio Espinosa, "El 18", don Juan de la Rosa, señorita Lola Concepción, en Imeldo Serís, 45, y pedidos al por mayor, General Gutiérrez, número 3 altos.

SE ALQUILA desde fin de mayo una vivienda en la casa número 127 de la calle de Eduardo Cobián, con magnífica vista al puerto, compuesta de cinco habitaciones, hall, cuarto de baño con su bañera grande esmaltada y ducha, bidet, lavabo y W. C., aparte azotea. Informes, de 5 a 6, en Dr. Comenge, 43, bajo, derecha, y de 6 a 7, en La Rosa, 42, Francisco Chávez Reyes.

¡SE ALQUILAN CASAS! ¡SE DESEAN CASAS PARA ALQUILAR! Señores dueños de casas, tengo una gran demanda de inquilinos para vuestras propiedades. Diríjanse a Añaterve Rufino Perera, Administrador de fincas rústicas y urbanas en la calle Capitán Galán 1 (altos café Suizo). Teléfono, 62, quien dá la máxima garantía.

CRIADA, se necesita una que sea formal y que sepa algo de cocina. Informes en la Villa de la Orotava, Confitería Taoro.

PERDIDA.—Desde la Iglesia de San Francisco a la Alameda de la Libertad y calle del Doctor Allart, se ha extraviado un broche de oro y brillantes; se suplica a la persona que lo haya encontrado lo entregue en la calle del Doctor Allart, 16-20.

ALMACENES DE CARBONES. Antonio Capote Jiménez, agente de la Sociedad Petrolífera Española, Viana, 7, La Laguna.—Carbón mineral escogido, quintal, peestas 3'50; carbón de cock, quintal, 4'25; carbón vegetal, brezo garantizado, saco, 12'00

Estos precios se entienden servidos a domicilio.

No confundirse, Viana, 7, antigua calle del Pino, junto a la cochera de los Barrios.

PENSION a todo confort, Clavel, 17.

PRUEBE USTED el verdadero "Chiclets Adams" para mascar. Gusto menta y todas frutas. Refresca y endulza la boca. Preserva de todos los resfriados y males de la garganta. De venta en todas partes: droguerías, estancos, farmacias, dulcerías, bares, cafés, comestibles finos, etc.

En breve emprenderá una tourné por el norte de la isla el cuadro cómico-dramático "Unión Artística", que dirige don Estéban Briganty.

Hará su debut en la Orotava.

EN CASA particular se alquila habitación amueblada para caballero solo o matrimonio sin hijos. Informes en la Administración de LA PRENSA.

TO LET: Small furnished flat in nice private house, sarorunded by gardens, coolest and healthiest part of Santa Cruz. Telephone: 920.

NO DEJE USTED de ver las cajas fantasía de bombones suizos Tobler, propias para regalos; compárelas en precio, presentación y calidad con las mejores. ¡Sobre todo la calidad le encantará a usted! Su precio es módico, visite hoy mismo el establecimiento de comestibles finos de don José Ruiz de Arteaga, Fermín Galán, núm. 5. Debido al gran éxito que han tenido ya quedan pocas. No deje para mañana lo que puede hacer hoy. Hoy bombones suizos Tobler. Mañana chocolate suizo Tobler.

SE VENDE un solar en la Cuesta que mide 160 metros cuadrados y que linda con el de don Domingo García frente al tanque. Informarán en esta imprenta.

BUSCO SOLAR pequeño en las inmediaciones de La Laguna. Escribir precio y condiciones a Carlos Mourad, La Laguna.

AÑATERVE RUFINO PERERA, cobros en general. Administración de fincas rústicas y urbanas. Unico que garantiza las entregas de alquileres el primero de cada mes, cóbrese o no. Capitán Galán, número 1, (altos del Café Suizo), Teléfono 6-2.

COLORES ZULOAGA

Para artista y estudio. Preparados según los procedimientos clásicos. El aceite empleado en estos colores, es de adormideras, clarificado al sol. Son los más económicos de los colores al óleo. Venta: Droguería Espinosa, Plaaz de la República.

SE ALQUILAN bonitas habitaciones, amuebladas, en casa extranjera.—Informes, Bernabé Rodríguez, 1, pral.

SE NECESITA una criada que sepa de cocina.—Informarán, Emilio Calzadilla, número 10.

MASAJISTA.—En el Gran Balneario se ha inaugurado un salón de masaje a cargo de S. Roca Mandillo masajista, con diploma de honor y certificados de miembros de la Academia de Ciencias y profesores de la Universidad de La Habana que acreditan los resultados rápidos y positivos de su tratamiento en toda parálisis, reuma, flebitis, neuritis, obesidad, fracturas, ciática, lumbagos y en la debilidad sexual. De 8 a. m. a 4 p. m. A domicilio previo aviso. Consúltelo a su médico.

CASA.—Se vende en la calle de la Prosperidad, 11. Precio, 12.000 pesetas. Razón, en la calle 9 casa número 6 del barrio del Uruguay.

SE ALQUILA un piso en la calle del Doctor Comenge (antes San Francisco). En el 82 de la misma calle darán razón.

CABALLERO español desea tomar lecciones de francés, a cambio de español o inglés. Conversación solamente. Dirigirse a LA PRENSA: J. P.

LA PELUQUERIA FRANCESA tiene el gusto de participar a su numerosa y distinguida clientela, que muy en breve inaugurará su sucursal en La Laguna, calle de la Carrera, 19.

SE ALQUILA O SE VENDE CASA en la Cruz de Piedra, en La Laguna a la entrada del barrio nuevo, cerca de la parada del Tranvía. Se vende o se alquila para la temporada de verano una moderna y cómoda casa estilo chalet acabado de construir compuesta de terraza, sala, comedor, tapizado con azulejos sevillanos, tres dormitorios, servicios sanitarios, cocina, despensa y cuarto alto con terreno al fondo, que hace esquina a dos calles. Se da muy rebajada de precio. Informes, Pablo Palmero, en la misma o en Morales, número 22. La Laguna.

SE ALQUILA una gran casa en uno de los sitios más céntricos de Santa Cruz, en pesetas 350, propia, si se desea, para hotel o pensión. Informes: Añaterve Rufino Perera, Capitán Galán, 1, altos del Café Suizo. Teléfono, 62.

SE DESEA alquilar un salón para depósito o garage. Para informes: Librería Sans, Fermín Galán, 75. Teléfono 305.

CASA SE ALQUILA por años en La Laguna, formada por seis habitaciones, comedor, cuarto de baño, etc. Cuenta con huerta para cultivo de hortalizas, 47 árboles frutales, pozo, tanquilla y agua a presión. Informarán en esta capital, calle de Viera y Clavijo, núm. 26.

¿POR QUE SUFRE? No hay necesidad de que sus pies y piernas padezcan de calamidades. Visite usted hoy mismo nuestro salón de pedicura y encontrará alivio inmediato. Calzados BATA, Fermín Galán, 21.

SE ALQUILA una vivienda en Lucas Fernández Navarro, número 43. Informarán en Marina, 10, oficina, de 10 a 12 y media de la mañana.

PARA OFICINAS, se alquila parte de la planta baja del edificio esquina a las calles de la Marina y San Felipe Neri. Darán razón en las oficinas de la Agencia Pinillos, en la misma casa.

INTERESANTE.—Muy en breve se abrirá al público el nuevo establecimiento café-bar "Aníbal", situado en la calle de San José, número 35, donde el público encontrará toda clase de bebidas a precios económicos.

SOLARES a plazos, se venden en Taco en la carretera del Sur, en el cruce de la del Rosario, con fachada para una u otra carretera, a 2, 2'50 y 3 pesetas el metro. Informes y planos en los almacenes "El Bon Marché", Castillo, 12.

SE VENDE un solar frente al Mercado, que mide doscientos cuarenta y cuatro metros y un salón contiguo de edificación moderna. Razón, Teobaldo Power, número 1.

SEÑORITA MAESTRA, se ofrece para dar clases a domicilio a niños de ambos sexos en esta capital y en la Orotava. Para informes: Granja Machado, Imeldo Serís, 61; y en la Orotava, calle Cólogan, número 3.

SOMBREROS para señoras y niñas se confeccionan en la Rambla XI de Febrero, 52-62.

EN TACORONTE se vende casa de dos plantas en la Plaza del Convento esquina a Carretera de Tejina, con huerta. Informes Estela Hernández Fuentes, en la misma.

PAN MALTEADO al gluten, marca Dr. Falp.—Científica y moderna elaboración especial para régimen de diabéticos, artríticos y obesos. Es de sabor agradabilísimo y de resultados sorprendentes. Se vende en la Casa de Régimen, Suárez Guera, 20, y en la Orotava, don Pedro Pérez Perera, Hoya, 20.

MAQUINAS de escribir. Las mejores marcas del mundo. Underwood, Smith Premier, Remington, L. C. Smith, a precios muy reducidos. Plenamente garantizadas, y dándose facilidades de pago. M. Méndez, calle del Capitán Galán, 15, principal. Telefono 1.109.

"EL RAPIDO".—Academia de Corte y Confección. Por profesora titular. **Exclusiva para la isla de Tenerife. Pablo Iglesias, 25.** Se garantiza la enseñanza por este método en un mes. Se da una lección gratuita. Se dan clases a domicilios, precios económicos.

PIDA LA MODA con 16 cigarrillos habanos. Regalo del palador.

SEÑORITA MAESTRA, recientemente terminados sus estudios, se ofrece para dar clases a domicilio. Informes, en la calle de Salamanca, 21, de 3 a 5.

SOMBREROS Y PAMELAS. Se acaban de recibir, desde 15 pesetas, en la Rambla Benítez de Lugo esquina al Puente Zurita, número 2.

SE ALQUILA una o dos habitaciones amuebladas o sin amueblar a caballeros o personas solas, con derecho a cuarto de baño y demás servicios. Razón: almacén de ultramarinos de J. del Castillo Barrios, Puente de Zurita, esquina a transversal Gomera, número 1.

SE ALQUILA en Tacoronte, piso alto de casa moderna, con luz eléctrica, agua y jardín, frente a la carretera del Norte, al lado del chorro del Cantillo, donde informarán, y en Fotografía de L. Alberto Martín, calle del Norte, Santa Cruz.

EN LA CALLE Progreso, número 46, se lava y plancha ropa de caballero, por persona competente en estos menesteres.

SE VENDE una casa en La Laguna, calle de Pablo Iglesias, número 11, de reciente construccion, con dos plantas, todos los pisos de mosaicos; tiene agua y luz eléctrica. Daran razon en la misma, y en Santa Cruz, en el comercio de don Francisco Rodriguez Barrios, calle de Imeldo Seris, 103.

SE ALQUILA una casa en La Laguna en el Barrio Nuevo en Viña-Nava, por años o por temporada. Esta recién terminada, con todas las comodidades para una familia. Garage amplio, agua y luz. Dará razón: Rafael Adrián, electricista, Plaza del Mercado.

JUGO DE UVA sin alcohol "Mostuva".—No tiene rival para combatir las fiebres, trastornos gastrointestinales y la debilidad general. Está indicadísimo a los tuberculosos, neurasténicos, raquíticos, etc. Se vende en Farmacias, Droguerías, en los grandes establecimientos de comestibles y en la "Casa de Régimen", Suárez Guerra, 20.

¡OJO! Maestra orientada en los modernos métodos pedagógicos, se ofrece para dar clase a domicilio, de primera enseñanza y preparación para Instituto, en esta ciudad y en Santa Cruz. Precios económicos. Darán razón en la Plaza de San Cristóbal, número 50. (Café), La Laguna. ¡No olvidarse!

PERDIDO no está su reloj si lo manda a arreglar en la Relojería Suiza (Pérez Galdós). Trabajos de precisión. Precios baratos.

IMPRESOS BARATOS. Especialidad en prospectos, reglamentos, Memorias, modelación para Centros, Sociedades y Comercios. — Tipografía MARGARIT. Plaza del Patriotismo, número 1, junto al Parque Recreativo.

ACCIONES DE AGUA. Vendo por lo desembolsado con un 10 por ciento de descuento, un lote de 11 títulos: 2 acciones de la Comunidad "El Niágara", con agua; 7 de "La Helechera", con 700 metros perforados; 1 de "El Madroño", con 900 metros; 1 de "La Saleta", con 800 metros. Galerías bien administradas y de gran porvenir. Informarán en Infcomca, gestor administrativo colegiado. Capitán Galán, número 26, primero.

CUANDO QUIERA fumar bien pida cigarrillos BILLIKEN, exquisito regalo al paladar.

CARTERAS pitilleras y monederos en piel finísima, muy baratas y en plata con iniciales, y en estuches propias para regalos. Se han recibido en "La Estrella", Platería y Relojería. Clavel, 14.

Ministerio de Cultura 2010

El Sindicato Agrícola del Norte de Tenerife

Manifestaciones alrededor de la Asamblea Agrícola

II

La segunda solución porque venimos propugnando, es la concesión de créditos para libertar a nuestros agricultores de las trabas que les sujetan y esclavizan. Conocido es de todos el estado de dependencia en que viven y que la crisis de la exportación ha venido a agravar haciéndolo más penoso aún. Durante muchos años, la parte mejor de su producción ha ido a beneficiar a quienes les hicieron unos adelantos que por las condiciones en que se los otorgaron no han podido ver redimidos nunca. La prosperidad pasó por muchos de nuestros agricultores sin que pudieran percibirla. Si entonces su vida era difícil, en los momentos actuales es angustiosa. De ese estado lamentable de servidumbre económica, hay que librarles para que, asociados a los demás agricultores, puedan orientar y dirigir sus pasos hacia donde los intereses de su exportación les guíen.

Donde quiera que hay que salvar una situación crítica, bien en el orden nacional y público o en el orden privado, aparece siempre como solución indicada el reajuste y moderación en los gastos. En ningún caso está más justificado ese reajuste que en nuestra exportación platanera. Esta ha estado pagando gastos que en una situación económica normal, que no fuera la de franca prosperidad que hemos disfrutado en los pasados años, hubieran constituído un sarcasmo y una burla económica. En los gastos de mayor volumen constituídos por los fletes, se registran precios que no han sido igualados por ningún otro tráfico mundial, salvo en la época de la guerra europea, donde tendríamos que remontarnos para encontrar tipos comparativos. Hemos pagado y estamos pagando fletes de lujo. En los demás órdenes nuestros gastos continúan también en un nivel superior, sin equipararlos a nuestra situación. Esto no puede ser, pues hoy nosotros, los cosecheros de plátanos canarios, no podemos pagar fletes de lujo ni presupuestos de potentados, porque estamos pobres y lo que obtenemos por nuestros plátanos no nos lo permiten. Pero como no hemos sabido crearnos estos servicios y son manos ajenas a la agricultura las que los tienen en su poder y los manejan, nuestras quejas y peticiones no son escuchadas y para que se nos oiga y atienda, para llegar a esta solución de reajustar los gastos, necesitamos lograr la primera que indicamos, la de la sindicación obligatoria, pues con la unión que representa, tendremos la fuerza necesaria para hacernos oir y recabar las rebajas que estimamos justas y aún para proporcionarnos los medios que precisamos para realizar la exportación.

Por todo ello, el Sindicato Agrícola del Norte de Tenerife propone a esta asamblea, que declarando de urgencia las soluciones de sindicación forzosa, concesión de créditos a nuestros agricultores y disminución en los gastos de nuestra exportación que estimamos necesarias, acuerde adoptarlas como conclusiones de este acto y dirigirse telegráficamente a los Excmos. señores ministros de Agricultura y de Industria y Comercio en solicitud de que, como supremas aspiraciones del país, sean concedidas con la urgencia que nuestra grave situación demanda.

El Sindicato Agrícola del Norte de Tenerife ofrece a la asamblea una copia del proyecto de ordenación de nuestra exportación platanera, elevado a los Excmos. señores ministros de Agricultura y de Industria y Comercio y se complacerá en que la asamblea reconozca la necesidad de esta ordenación y que nombre una ponencia formada por personas de todos los sectores interesados, a fin de que realicen su estudio y recaben su aprbación del Poder público.

Esperábamos que ante la urgencia de las circunstancias que se precisa salvar y por responder este escrito nuestro a un anhelo reiteradamente manifestado por el país, las soluciones que en aquél proponemos, sindicación obligatoria, concesión de créditos y reajuste de gastos, habían de aprobarse unánimemente y serían transmitidas telegráficamente al Poder público sin dilación alguna. Contrariamente a lo que suponíamos, la asamblea no apreció la urgencia de nuestras soluciones, tomándolas solamente en consideración y archivándolas de hecho. ¿Por qué se hizo esto? No lo sabemos. Sólo hemos de manifestar que en esas soluciones interpretábamos el deseo y las necesidades del país agrícola y por el destino que han merecido, los agricultores y el país podrán apreciar dónde se encuentran sus defensores.

Con nuestro escrito reproducido presentamos también un proyecto de ordenación, sencillo, claro, automático y viable. Pedíamos para este proyecto un estudio inmediato por una ponencia que aceptara, modificara o rechazara lo que fuese merecedor de ello. Presentábamos llenos de buena fe un proyecto de ordenación encauzado hacia un mejoramiento en nuestra agricultura exportadora, cuyo estudio había de hacerse con inexcusable premura, en afán de no dejarse dominar por las circunstancias, surgiendo así como un resultado vivo y palpitante de la asamblea. No se hizo así y dejó de reconocerse esta buena fe y esta urgencia, derivándose la obtención de las mejoras precisas hacia un estudio del que saldrán unas conclusiones destinadas, de lograrse, a continuar la actual situación de dependencia agrícola, o a ser sepultadas en los archivos de cualquier Ministerio.

Agradecemos como única voz espontánea de la que brotara un elogio para nuestro trabajo, las manifestaciones del señor Cruz, cuyas manifestaciones corroboraron una certeza: la de que la única entidad que había hecho una aportación a la asamblea era esta del Sindicato Agrícola del Norte de Tenerife, con su proyecto de ordenación.

Se nos quiso aludir en la asamblea, achacándonos que hubiésemos presentado un trabajo de ordenación exportadora, cuando siempre habíamos sido opuestos a ella. Están en un error quienes tal cosa supongan, pues en ninguna parte figura esa declaración nuestra ni puede probársenos ese criterio. Hemos sido y somos opuestos a los organismos que como las Cámaras que han tratado de crear algunos elementos, en connivencias perjudiciales a la agricultura y aliados con enemigos de ésta. No hemos sido partidarios de esas Cámaras, pues ellas no traían orden a la exportación, pues habían sido ideadas para mantener el desorden existente y el estado de sometimiento agrícola. Nosotros, ahora y siempre, somos partidarios de que la exportación se ordene y encauce por quienes están llamados a ello, los agricultores, y que la agricultura pueda romper las ataduras que la sujetan al carro triunfal de los exportadores. Por eso hemos defendido la sindicación como ordenación suprema y el crédito como instrumento libertador. Los que combaten una y otro lo hacen precisamente por razones y sentimientos totalmente opuestos a los nuestros.

Hacemos estas manifestaciones para afirmar nuestra posición en estos graves momentos y hacer saber a quienes se declaran enemigos nuestros y como a tales nos combaten, que esta posición no obedece a dictados pasionales de ningún orden, sino viene dada por nuestro afecto a la agricultura y al país de los que formamos parte y de los que nos consideramos como sus más legítimos representantes en el orden agrícola y exportador y entendemos que quienes nos atacan lo hacen en nosotros al país y a su agricultura.

Sindicato Agrícola del Norte de Tenerife :: :: :: :: ::

Agente Comercial

Que representa bastantes casas nacionales y extranjeras de primer orden, no tendría inconveniente en asociarse con otro que, aportando las suyas y algunas disponibilidades para ampliación de los negocios, quisiese laborar conjuntamente en los trabajos de oficina, ofertas, locales y viajes.

Dirigirse por carta a la Administración de este periódico, bajo las iniciales Z. Z., indicando las aspiraciones preliminares, si se quiere, no mencionando nombres, sino otras iniciales para la respuesta acerca de la celebración de una entrevista.

FEDORA

DEMUESTRA SATISFECHA A SUS FAVORECEDORES, QUE SUS PRODUCTOS SON DE ALTA CALIDAD Y PERFECTA ELABORACION.

CUPONES DEL MAS PROVECHOSO VALOR ACTUALMENTE EN EL MERCADO CONTIENEN TODAS LAS CAJETILLAS DE

FEDORA, "ZIG-ZAG"
FEDORA, "OVALADOS"
FEDORA, "REGIONALES"
Y "FLOR DE FUENTES".

PRUEBE Y COMPARE

Exhibición y canjeo, Ferm ín Galán, 70. Estanco.

De la Mancomunidad

Reunión plenaria

Esta tarde, a las tres, se abrirá la sesión plenaria de la Asamblea Agrícola Provincial, con el fín de deliberar y adoptar acuerdos sobre las distintas propuestas formuladas por las cuatro ponencias que se designaron el martes último.

Los miembros de dichas ponencias continuaron sus trabajos durante todo el día de ayer, y hoy, al mediodía, entregarán sus conclusiones escritas a la Mesa de la asamblea.

El acto comenzará, puntualmente, a la hora señalada, en el Salón de Actos de la Mancomunidad Provincial, calle de Teobaldo Pówer, número 3.

×

Nuevamente nos ruega la mesa de la Asamblea que recordemos a nuestros lectores, que, para poder tomar parte en la reunión plenaria de hoy, es requisito ineludible proveerse en la Secretaría de la Mancomunidad de la correspondiente tarjeta de identidad, que se facilitará a todo el que justifique su carácter de propietario agrícola, agricultor o exportador de frutos, o la representación de las entidades agrarias o exportadoras de las Islas.

Dicha tarjeta podrá recogerse, de dos a tres de la tarde de hoy, y tendrá que presentarse por lo interesados a la Mesa de la Asamblea antes de comenzar el acto, sin cuyo trámite no será posible tomar parte en sus deliberaciones.

×

También durante la mañana de hoy los miembros de la Asociación Provincial de Exportadores de los Sindicatos Agrícolas del Norte de Tenerife (Orotava) y Unión de Exportadores de esta capital podrán proveerse de sus tarjetas en las Oficinas de dichas entidades.

El consumo de tomates en Inglaterra

Según las estadísticas de The British Glass House Produce Marketing Association, durante el año 1933 la producción de tomates en invernaderos aumentó unas 13.500 toneladas sobre la cifra del año 1932.

El consumo de tomates durante el año 1933 aumentó unas 39.000 toneladas sobre el año 1932.

A continuación véanse los detalles de las ventas de tomates durante los dos años en cuestión y procedencia:

Cosechado en 1932	cwts.
Inglaterra (bajo cristal)	1.150.000
Islas Canal de la Mancha	829.000
Holanda	465.000
CANARIAS	1.129.000
Total	3.573.000

Cosechado en 1933	cwts.
Inglaterra (bajo cristal)	1.420.000
Islas Canal de la Mancha	1.183.000
Holanda	279.000
CANARIAS	1.471.000
Total	4.353.000

Durante el año 1933 hubo un aumento de 150 acres sobre el año anterior, en la superficie bajo cristal.

Cabildo Insular

Establecimientos de Beneficencia

Teniendo la Administración de estos Establecimientos que adquirir los artículos de inmediato consumo necesario a los mismos para atenciones del próximo mes de julio, se convoca por el presente anuncio a todos los comerciantes que deseen hacer ofertas, las cuales habrán de ajustarse a las condiciones que se hallan de manifiesto en las oficinas de las referidos Establecimientos, todos los días laborables de 3 a 5 de la tarde, hasta el día 29 del que cursa.

Santa Cruz de Tenerife, 21 de junio de 1934. El secretario-Contador, **Rafael Marrero Padilla.** Visto Bueno. El Consejero-Inspector, **Maximino Acea.**

✦ ✦ ✦

ANUNCIO

Se hace público, para conocimiento de los representantes de automóviles, que la Comisión Gestora de dicho Excelentísimo Cuerpo, en sesión celebrada el 14 de mayo del corriente año, acordó adquirir un coche cerrado de cinco plazas, con maleta y con una rueda de repuesto, a cuyo efecto, durante el plazo de treinta días, a partir de la fecha de la publicación del presente anuncio en el Boletín Oficial de la provincia, se admiten proposiciones en la Secretaría de este Cuerpo, de las 14 a las 18, en las cuales se hará constar las características del coche o coches que se propongan, precio, forma de pago y garantías, reservándose la Corporación el derecho a probar los coches que tenga por conveniente y el de desechar todas las proposiciones presentadas en caso de no convenirle ninguna.

Las proposiciones se presentarán extendidas en papel de la clase octava y reintegradas con un timbre insular de una peseta, en sobre cerrado, con la siguiente inscripción: "Proposición al concurso para la adquisición de un automóvil con destino al Instituto de Higiene".

Santa Cruz de Tenerife, 16 de junio de 1934.—El secretario, p. s., R. Armas de Miranda.—V. B. El presidente, Maximino Acea.

Visitas a nuestra redacción

Hemos recibido en esta Redacción la visita del capitán explorador, don Ramiro Mollá Sans, que visita actualmente el archipiélago canario, después de haber recorrido íntegramente el continente americano, en un viaje que ha durado dieciocho años, con un total de veinticuatro mil kilómetros a pie.

El señor Mollá Sans nos ha contado algunas de las notables peripecias que le han ocurrido durante su accidentado periplo, siendo, entre ellas, la más interesante su entrevista con el general Sandino en las selvas nicaragüenses.

El guerrillero americano escribió en el libro de viaje del explorador:

"No es la casualidad que os ha traído a nuestro cuartel general al hermano Ramiro Mollá Sans. En él hemos recibido al espíritu del pueblo español.

España y América Hispana comunizarán la tierra!!!

Cuartel General del Ejército defensor de la soberanía nacional de Nicaragua.

Patria y libertad.—Augusto César Sandino."

Según nos manifiesta el señor Mollá Sans, después de recorrer las islas del archipiélago se dirigirá a la Guinea, proponiéndose, cuando haya terminado su interesante viaje alrededor del mundo, publicar un libro conteniendo sus impresiones, algunas de las cuales producirán verdadera sensación.

Deseamos al distinguido explorador un feliz viaje.

Notas políticas

La Izquierda Republicana

El Comité Ejecutivo de la Izquierda Republicana, en sesión celebrada el 21 del actual, tomó entre otros acuerdos los de redactar un manifiesto y celebrar un mitin el día 14 del próximo mes.

Con dicho manifiesto trata el Partido de Izquierda Republicana de dar principio a un frecuente y necesario contacto con la opinión pública, para lograr la asistencia de la misma y perfeccionar, consolidándolos, los avances sociales de la República, con una conducta política pura y un nuevo sentido ético y social de los principios democráticos.

Y con la celebración del referido mitin, que tendrá lugar en esta capital el 14 de julio, quiere la Izquierda Republicana conmemorar la toma de la Bastilla, signo visible del hundimiento del régimen absoluto y resurrección magnífica de la Libertad.

El buque más grande del mundo

El extraordinario restablecimiento financiero y económico que ha tenido Inglaterra durante estos tres últimos años, demostrado finalmente por la promesa definitiva de un superávit de 30 millones de libras esterlinas en el presupuesto, ha justificado la decisión tomada por la Compañía Cunard de terminar el gran trasatlántico que había comenzado a construír. Los trabajos del buque quedaron abandonados en diciembre de 1931 por considerarse que el estado general del comercio en ambos lados del Atlántico no produciría ganancias a un buque tan grande. Pero la Compañía cree ahora que pueden continuarse los trabajos, y en la primera semana de abril, el gran casco estaba una vez más cubierto de una multitud de obreros.

El nuevo trasatlántico de la Cunard tendrá 75.000 toneladas y, cuando esté terminado, será el buque más grande del mundo. Tendrá más de 305 metros de largo. Obtendrá su fuerza motriz de cuatro turbinas gigantescas movidas por el vapor generado en veintisiete calderas alimentadas con combustible de aceite. Este buque tendrá el timón más grande de cuantos jamás se han construído y pesará nada menos que 140.000 toneladas. Mientras han estado suspendidas las aperaciones en el gran casco, se tuvo cuidado de pintarlo, con objeto de evitar la corrosión, y se dice que ahora está en excelente estado. Se espera que la nave sea botada en el próximo otoño, pero no puede decirse ahora la fecha exacta de su primer viaje. No cabe duda alguna de que, en cuanto a velocidad, comodidad y seguridad, será el buque más magnífico a flote. Será una obra maestra de construcción naval británica.

Círculo de Amistad XII de Enero

Casino de Santa Cruz de Tenerife

El próximo domingo, día 24 del actual, festividad de San Juan, se celebrará en los salones de este Círculo, de 9 y media a 12 y media de la noche, una reunión familiar, que será amenizada por una notable orquesta que hará música bailable, obsequiándose a los socios y familias con mantecados y pastas; lo que se pone en conocimiento por si se dignan honrarla en compañía de las señoras y señoritas de sus respectivas familias.

Queda rigurosamente prohibida la entrada de menores de edad.

Santa Cruz de Tenerife, 20 de junio de 1934.—El secretario, **A. Martínez.** V. B. el presidente. **E. Ramos.**

Ecos de Madrid

Acotaciones del Parlamento

Nuevamente en Madrid este modesto colaborador de LA PRENSA, aunque sólo alcance de esta semana parlamentaria una escasa mitad, no quiere privar a los lectores de unas líneas a propósito del acontecimiesto más importante registrado el primer día de aquélla. Allá va, pues, el comentario obligado a la retirada de la Esquerra del Parlamento español, nota ésta la más destacada y discutida.

Es indudable que ese y no otro era el camino a seguir por dicha minoría. Después de lo ocurrido, de una actitud subversiva frente al Estado, es lo menos que podía hacerse.

Si nos fijamos un poco en los antecedentes del asunto, se verá con claridad que todo proviene de aquel cúmulo de concesiones mal comprendidas que, aprovechando circunstancias propicias, le fueron otorgadas a Cataluña en forma estatutaria.

Entonces se concedió a los catalanes más de lo que ellos mismos esperaban en su afán de autonomía e independencia. Hoy, las consecuencias de aquella generosidad tienen que lamentarlas los mismos que votaron el Estatuto, persuadidos de realizar un acto de justicia y confiados en que la unidad nacional no sería ofendida por ninguna rebeldía manifiesta.

Alguien pensó que la retirada de la Esquerra iba a producir en Cataluña hondas perturbaciones de orden social que desembocaran en una revolución de carácter separatista. Mas la actitud del pueblo catalán en esta ocasión ha sido tan sensata que ha recibido fríamente y casi con hostilidad el episodio lamentable de sus dirigentes.

Se dirá también que a ellos no les interesa, por el momento, poner en práctica procedimientos revolucionarios, porque continúan mandando y haciendo cuanto quieren; pero, ha de tenerse en cuenta que tal estado de cosas no puede prolongarse.

La realidad política de esta región es que Cataluña está con España. Es un error creer lo contrario, a pesar de que exista un Estatuto y un foco de separatistas que aprovechen toda oportunidad para poner una pasión, una amenaza o todo un vasto plan ulterior al servicio de incidentes como el de estos momentos.

Para evitar esto no hace falta, como algunos creen, en plausibles exaltaciones de españolismo, una réplica inmediata fuera y por encima de toda la acción oficial, ya que las circunstancias porque atraviesa España precisan de otros procedimientos que no son, ciertamente, la guerra civil, la lucha parlamentaria, ni la discordia de las regiones contra el Estado...

Es preciso buscar fórmulas autoritarias, pero conciliadoras y de concordia, que sin merma de la unidad de la patria, nos lleven a la solución definitiva de estos enojosos problemas. Bien es verdad que en el sistema duro de presiones y de exigencias a que se ve forzado el Estado en la Europa presente, el regionalismo ha tenido que ser abolido. O separación o unidad.

Pero en España se han puesto de moda los Estatutos mal entendidos, y ahora mismo luchamos también contra el que pretende Vasconia que, aunque muchos no lo crean, es algo más serio y trascendental que el de Cataluña.

Manuel R. DE ACUÑA

Madrid, junio, 1934.

DE LA HABANA

Pase y pruebe los tabacos y cigarrillos de la marca "ANDRES LOPEZ", que están a la venta en todos los estancos.

Depósito, calle de Candelaria, 17.

TENERIFE

Leche ordeñada

Repártela a domicilio GRANJA BELEN
Teléfono 6-7-1

Caja General de Ahorros y Monte de Piedad

de Santa Cruz de Tenerife

BAJO EL PROTECTORADO E INSPECCION DEL GOBIERNO

Saldo de imposiciones,: pesetas 10.000,000

Esta Caja de Ahorros, es de Tenerife; sus beneficios no salen de nuestra isla y sus fondos fomentan el trabajo y crean riqueza.

EDIFICIO SOCIAL: PEREZ GALDOS, NUM. 9 Y 11
SUCURSALES:
LA LAGUNA, Plaza de la Catedral, núm. 7
OROTAVA: Calle de Inocencio García Feo, número 5
GUIMAR: Plaza de la Iglesia, núm. 7
ICOD: San Agustín, núm. 6

Colegio de San Ildefonso

FERRER, NUMERO 63-65

Desde esta fecha queda abierta la matrícula para el **CURSILLO DE VERANO**, que dará comienzo el primero de julio, para estudios del Bachillerato.

SE ADMITEN ALUMNOS DE AMBOS SEXOS, INTERNOS Y MEDIOS INTERNOS

HORAS DE SECRETARIA: DE 9 A 12

Curso de verano Física y Química

CLASES TEORICO-PRACTICAS A CARGO DEL LCD. EN CIENCIAS QUIMICAS, B. LLORENTE.

INFORMES: ANGEL GUIMERA 33. DE 1 A 4

SANTA CRUZ DE TENERIFE

MENTHOLATUM

Para Afecciones De La Piel

¡No deje llorar al nene! Aplíquele con abundancia MENTHOLATUM y pronto su cutis tierno y rosado se verá libre de ese irritante sarpullido y de la comezón del pañal. Después del baño conserva la piel suave y tersa.

Innumerables hogares usan MENTHOLATUM como remedio de urgencia para quemaduras, golpes, neuralgias, catarros y afecciones cutáneas, picaduras de insectos etc.

Tres envases: tarros, latas y tubos. Rechace substitutos.

Cocinas y hornillos de gas

VEAN LOS ULTIMOS MODELOS RECIBIDOS DE TODOS CON EL MECHERO DOBLE ECONOMICO

EXPUESTOS EN EL EDIFICIO DE LA CENTRAL DE ELECTRICIDAD DE LA UNION ELECTRICA DE CANARIAS S. A.

NO OLVIDEN QUE COCINAR CON GAS, EQUIVALE A LIMPIEZA, COMODIDAD ECONOMIA

Ministerio de Cultura 2010

DEPORTES

IRARAGORRI

Iraragorri, el notable interior del Athlétic de Bilbao, que según las últimas noticias está en negociaciones con el Valencia para su ingreso en las filas del equipo levantino. Estas negociaciones las lleva el secretario del Valencia, señor Colina, quien también está en trato con Pombo, extremo del Racing de Santander.

FUTBOL

El partido de esta tarde

Esta tarde, a las 5, jugarán en el Stadium dos selecciones para formar el equipo representativo de Tenerife que se enfrentará al de Las Palmas.

El primer partido entre las selecciones se jugará el próximo día 8 de julio en el Campo España, de Las Palmas, y el segundo en el Stadium.

El maravilloso Puc

Puc es el extremo izquierda del equipo checoeslovaco. Un fenómeno del juego. No hemos visto en este torneo jugador más emocionante. Su actuación en la final puede compararse a la de Quincoces en los dos partidos contra Italia. Es un casc de instinto maravilloso.

Cada vez que Puc se apoderaba del balón, que generalmente le entregaba su interior Nejedly, era un drama para los 50.000 espectadores de Roma. Y era una tragedia para los jugadores azules. Conmocionado después de uno de los dos penaltys que le hicieron y que Ecklind desdeñó olímpicamente, volvió al campo para marcar el goal checo y para amenazar luego constantemente, el marco de Combi.

PUC

No tiene la elegancia de Orsi, ni la furia de Gorostiza. Es más bien desmadejado y confuso. Se mete en una serie de líos con la defensa adversaria y sale con el balón sin saber por qué... Apenas centra. El va penetrando hacia la meta de enfrente y, por fin... dispara. Dispara con una fuerza inexplicable. Es, además, pintoresco. Si el público hubiera sido absolutamente neutral ante la final de Roma, a Puc le hubiera acompañado un alarido de emoción en cada una de sus internadas.

En el Oviedo hay un déficit de 39.000 pesetas

Oviedo.—Se ha celebrado Junta del Oviedo. Se aprobó la Memoria y el estado de cuentas que acusa un déficit de 39.000 pesetas. Se ha tomado el acuerdo de recusar al árbitro vizcaíno señor Vallana.

La lucha de mañana

Mañana, domingo, a las 4 y media, se verificará el segundo encuentro de los últimamente concertados entre los bandos de Santa Cruz y La Laguna, en el Stadium. En este encuentro se pondrá de relieve una vez más la valía de los atletas que hoy en día cultivan en las Islas el regional deporte.

El bando lagunero irá reforzado por el "Pollo de Gáldar" y el de Santa Cruz incluirá en sus filas al "Pollo de Uga", Juan Primera, Venancio Guerra, Antonio Martín (hermano de Juan Primera), Aquilino Morales y Angel Machín.

Entre otros luchadores que participarán, se encuentran el actual campeón de las islas, Pollo de las Canteras, Casimiro, Luis Pagés, Pollo de Güímar, Daniel Dorta, Camurria, etc., cuyas anteriores actuaciones pueden ser superadas en la competición de mañana.

Se espera con este motivo gran concurrencia al popular campo de deportes.

Colaboración

Los obstáculos del entrenador

III y último

Para que el entrenador tenga su camino libre de todo obstáculo es preciso rodearlo de toda la autoridad necesaria e implantar una norma a seguir con respecto a sus instrucciones y a sus funciones en el desempeño de su labor. Nada de limitar sus prerrogativas, sino más bien rodearle de la confianza suficiente para el mejor desenvolvimiento de los entrenamientos.

Muchas veces por culpa de unos y de otros—los "ases" y los directivos—los entrenadores pierden su autoridad, restándole solvencia por una futilidad de aquellas partes por el sólo capricho de dárselas de entendidos. Cada uno en su labor. El directivo a desempeñar su cargo exclusivamente. El jugador a cumplir con su deber y a acatar las órdenes que emanen de la directiva o del entrenador. Una vez que la Junta de un Club deposite en el encargado de entrenar su confianza, el jugador sólo debe de obedecer y cumplir con las indicaciones que se le hagan. Lo contrario a esto es cosa supérflua y fuera de todo deber.

Mientras esto no se haga así, y continúen aportando todos su grano de arena inspirado solamente en querer sobresalir o en conquistarse una popularidad efímera, en el equipo no habrá orden ni concierto. Y lo que es peor: nadie se podrá hacerse responsable de lo que acontezca, porque a lo mejor, el equipo no lo ha formado el entrenador, sino la Junta directiva, incluyendo a este o a aquel jugador de sus simpatías, por considerar que con su inclusión en el conjunto el equipo ha de rendir más. Y siempre, por lo general, acontece lo contrario.

Un equipo se forma con aquellos jugadores que estén más entrenados y puedan dar un rendimiento eficaz; pero nunca se forma por simpatías a determinados elementos, creándose con esto una cantidad de recelos y lastimándose susceptibilidades con el consiguiente perjuicio para el equipo. La labor en este caso del entrenador echa por tierra todo partidismo, pues su misión y su deber es preparar a un equipo e integrarlo siempre con aquellos elementos que a su juicio estén en las condiciones debidas. Nadie como él sabe lo que puede rendir el jugador, porque para eso lo entrena a diario y ve en la práctica las aptitudes físicas y su forma actual.

¿Que el entrenador no es competente? Pues darle de baja y a buscar otro. Todo menos que diez u ocho directivos pierdan el tiempo en confeccionar la lista definitiva del equipo que ha de jugar el día señalado. La directiva está para administrar el Club y para los altos fines del mismo. Una Junta no puede ocuparse de si este o aquel jugador está en condiciones, porque no presencian en los entrenamientos el estado físico en que se hallan los jugadores.

No cabe duda, que en las Juntas directivas existen personas inteligentes y serenas, capaces hasta de entrenar a un equipo. Si tenemos esa suerte, entonces, junto con el entrenador, integrar la comisión de equipo para aquellos casos ulteriores y determinados al mejor desenvolvimiento de los ejercicios. Pero nunca, estando un entrenador en funciones, encargarse el pleno de una directiva de las alineaciones del equipo, porque suele acontecer que cuando el equipo pierde, la responsabilidad va directa al entrenador. Y eso no está bien. Si el entrenador forma el equipo, plena responsabilidad para él; si lo hace la Junta, la responsabilidad para los directivos. Nunca para el entrenador.

Por lo tanto, para el mejor desempeño de su cargo, la directiva debe de darle al encargado de las funciones de entrenador, poderes absolutos para que haga las cosas al dictado de su inteligencia y con el entusiasmo suficiente. Nada de ponerle obstáculos en sus funciones, ni mucho menos restarle en los comentarios cafeteriles méritos, porque suele suceder que aquellos que se dedican a estos menesteres de la crítica y de la censura, no entienden de nada. Critican y censuran, sin saber lo que censuran y critican.

Estas son las apreciaciones con respecto a ese comentario de traer un entrenador extranjero. Ojalá fuera una realidad, porque el Tenerife necesita muchas cosas de técnica, pases, colocación, etc., capaz solamente de hacerlo comprender así un entrenador que no pertenezca a estas latitudes. Nunca las cosas de casa gustan. Basta que vengan de fuera para que todos no pongamos a adorarle. Y luego nos quejamos de las ingerencias extrañas...

Ya sé que algún mal pensado objetará contra estas apreciaciones que hago, pensando en que quiero tomar el camino libre de esos obstáculos, al recoger los rumores de que seré en la temporada próxima el entrenador del Tenerife. Si a mí me designara la directiva, honrándome con ello, no sé todavía si aceptaría el cargo. Pesa mucho esa responsabilidad para quien nunca ha pensado hacerse responsable de aquello que no hiciera.

Y como todavía es temprano para hablar de este asunto, me limito a ratificar todo lo anterior, sin tener en cuenta las discrepancias de los de siempre. No hay que olvidar que, por sistema me acompañan en lo que hago deportivamente, muchos de esos "amigos" que se dedican a obstruccionarme. Con decir que en parte ya lo han conseguido, es su mayor triunfo.

A. LLOMBET

El fútbol entusiasta

Mañana, domingo, se desplazará a Arona el equipo de esta capital C. D. Rambla, para contender con el titular de dicho pueblo. La alineación del Rambla es como sigue:

Ismael; Varela, Tapia; Ramón, Quico, Felipe; Pinto, Herrera, Domínguez, Dorta, Sito.

La excursión partirá de la Plaza de la Paz a las 8 de la mañana, siendo el precio del pasaje 5 pesetas, incluído almuerzo.

—El pasado jueves jugaron en el campo del Salamanca los equipos Duggi y Victoria, venciendo este último por 5-4, marcados por Barroso (2), Chicote (2) y Delgado.

—Mañana contenderán en el campo del Iberia los equipos Niágara F. C. y Pequeño Brasil, alineándose el primero de la siguiente forma:

Juan; Viera, Bolaños; Andrés, Melchor, Pancho; Nene, Manolo, Feliciano, Pepe, Niño.

—Mañana contenderán en el campo del Salamanca los equipos C. D. Español y Serrano F. C., alineándose el primero como sigue:

Martín; Andrés, García; Antonio, Pedrero, Indalecio; Sánchez, Pepe, Aranda, Juan, José.

—El domingo contendieron en el campo de la Avenida los equipos Hispania C. D. y Athlétic Familiar, venciendo el primero por 3-0, marcados por Vicente, Sánchez y Fernández.

—Ha quedado constituído en esta capital un equipo denominado Pequeño Naqui, integrado por los siguientes jugadores:

Luis; Humberto, Antonio; Quiterio, Joaquín, Macario; Juan, Juan II, Maximino, Carlos, Angelito.

Este equipo reta al Pequeño Hierro, al Rosario y al Unión Perú.

—Ha quedado constituído en esta capital un equipo denominado Bala Roja F. C., integrado por los siguientes jugadores:

Rubio; Melitón, Yusta; Pepe, Luis, Sánchez; Leoncio, Manuel, Antonio, Paco, Santos.

Este equipo reta al Santo Domingo.

—El S. C. Gibraltar acepta el reto lanzado por el Estrella F. C. para jugar un partido amistoso mañana, domingo, a las 9 y media, en el campo del Santa Cruz.

—El C. D. Victoria acepta el reto lanzado por el Estrella F. C., para jugar un partido en el campo que se acuerde.

—El Pequeño Regla reta a todos los de su categoría, principalmente al San Martín, Amistad, Gibraltar, Leones del Toscal, Madrid y San Cristóbal de La Laguna.

—Mañana contenderán en el campo de la Avenida, a las 9, los equipos Nivaria F. C. y Buenos Aires F. C., alineándose el primero como sigue:

Díaz; Domingo, Quintana; Francisco, Garabote, Castilla; Marrero, Manolo, Luis, Andrés, Carrillo.

Federación Tinerfeña de Clubs de Fútbol

Stadium del C. D. Tenerife

Sábado, 23 de Junio de 1934

A LAS 5 DE LA TARDE

GRAN PARTIDO DE FUTBOL ENTRE LAS SELECCIONES A Y B, INTEGRADAS POR LOS MEJORES JUGADORES DE LA ISLA.

PARTIDO PREPARATORIO DE LOS QUE EN FECHA PROXIMA HA DE JUGAR NUESTRA SELECCION DEFINITIVA CONTRA LA DE LAS PALMAS.

ACUDID TODOS AL STADIUM

NOTA.—No son válidos otros pases que los cedidos por la Federación.

TRUEBA

Vicente Trueba, el gran corredor español, de quien se rumorea el haber recibido dinero del "manager" de Learco Guerra, ganador del "Giro". Después de depurado examen y deliberación, ha sido desestimada la demanda, ya que las pruebas contra el corredor español no eran lo suficientemente convincentes para dudar de su honorabilidad deportiva.

BOXEO

Soresi tiene la culpa

Nueva York.—Puede decirse que la afición pugilística americana ha cambiado completamente de actitud al juzgar a Primo Carnera, ya que de los elogios y loas ilimitados, ha pasado a hacerle objeto de verdaderas burlas y de ludibrio. La crítica imparcial condena enérgicamente esa conducta y reconoce que el gigante dió pruebas de una valentía difícilmente igualable. Los doctores que han examinado a Primo Carnera han confirmado esa opinión al apreciar en el cuerpo del gigante importantes lesiones, a pesar de las cuales se mantuvo en lucha hasta el undécimo asalto. Primo Carnera tiene la nariz partida, dos costillas fracturadas y una pierna muy hinchada.

Se considera que el causante directo de la fulminante caída de Carnera es su actual cuidador Luigi Soresi, docto en cuestiones bancarias, pero lego completamente en las pugilísticas.

Len Harvey viene a España

El campeón inglés de los sempesados, Len Harvey, ha anunciado su venida a España. Según parece, llegará en breve a Palma, donde atenderá a su preparación para el próximo combate que ha de disputar a Mac Avoy, poniendo en juego su título.

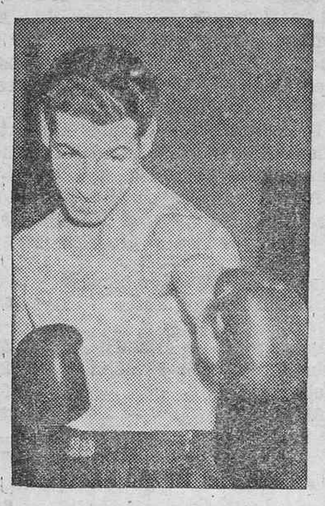

HARVEY

Primo Carnera quiere pelear otra vez con Max Baer

Dicen de Nueva York que Primo Carnera se ha visto obligado a recluirse en un hospital, siendo probable que la convalecencia dure tres meses.

Declaró que si se encuentra en condiciones dentro de dos meses retará a una nueva pelea a Max Baer. Está dispuesto a no percibir por la pelea un sólo céntimo; en cambio, si le vence perdería cincuenta mil dólares.

Los médicos que le asisten no creen que pueda realizar la pelea en el término de dos meses.

Historial

Nueva York.—La historia pugilística de los dos boxeadores que se enfrentaron el día 14 para disputarse el campeonato mundial de todas las categorías es la siguiente:

Primo Carnera nació en Sequals (Italia) el 25 de octubre de 1907. Ha tomado parte en 79 combates, de los cuales ha ganado por k. o. 57, por decisión 13, por descalificación por golpe bajo 2 y perdido 6. En un combate no hubo decisión. Entre los boxeadores de primera línea que ha vencido Primo Carnera figuran k. o.: Christner, Knute Hansen, Roberto Roberti, Victorio Campolo, Paulino Uzcudun, Jimmy Maloney, Kng Levinsky, Mac Corkindale, Jack Gagnon, el difunto Ernie Schaaf, Jack Sharkey y Tommy Loughran.

Max Baer nació en Omaha, en el Estado de Nebraska, el 11 de febrero de 1909. Ha tomado parte en 48 combates, de los cuales ha ganado 31 por k. o. y 10 por decisión, y ha perdido siete. Entre los boxeadores que ha derrotado figuran k. o.: Cristner, Tom Heeney, Toughey Griffith, Johnny Risko, Arthur Dekuh, King Levinsky, Ernie Schaaf y Max Schmeling.

EMPRESAS DE AGUAS

Comunidad de explotación de aguas "NTRA. SRA. DE LA CONCEPCION"

JUNTA GENERAL

Se cita a los señores que componen esta Comunidad para que concurran el domingo día 24 de junio del corriente año, a las 10 de la mañana, en el local social, Avenida de Lugo, 38, con objeto de celebrar Junta general extraordinaria y tratar los asuntos comprendidos en el siguiente

ORDEN DEL DIA

1.—Lectura y aprobación, si procede, del acta anterior.

2.—Dictamen de la Comisión revisora de cuentas del ejercicio anterior.

3.—Dar cuenta del estado actual de la galería y acordar lo que se crea conveniente.

4.—Manifestaciones de los concurrentes.

Güímar, 16 de junio de 1934.—El Secretario, **Víctor Marrero.** V. B. El Presidente, **Constante Yanes.**

COMUNIDAD "NUESTRA SEÑORA DE LA CONCEPCION"

Establecida para el alumbramiento de minerales de hierro y aprovechamiento de aguas, en el término municipal de la Villa de Arico, y domicliiada en la de Güimar.

SUBASTA DE ACCIONES

Habiéndose celebrado los actos de Conciliación conforme dispone el artículo 16 de los Estatutos de esta Comunidad, contra los individuos morosos que a continuación se expresan, y de acuerdo con lo que dicho artículo preceptúa, se sacan a pública subasta las participaciones que figuran a nombre de los mismos, por el débito de sus respectivas cuotas y gastos causados, a saber:

Números 222, 223, 224, 294 y 324 de doña Dolores Méndez Mejías, que adeudan 352 pesetas 50 céntimos; número 81 de don Julio Bello Rodríguez, que adeuda 47'50 pesetas; números 100 al 104 inclusive, 106 al 108 también inclusive, 110 y 111 de Fortunato Hernández Díaz que adeudan 475'00 pesetas; números 215 y 216 de Isidro Ramos Pérez, que adeudan 119'00 pesetas; números 211 y 212 de Matías García Rosario, que adeudan 85'00 pesetas; número 290 de José Fariña León, que adeuda 57'50 pesetas; números 206 y 207 de Francisco Rodríguez y Rodríguez, que adeudan 161'00 pesetas; números 184 y 204 de Alfonso Cuesta Alonso, que adeuda 136'00 pesetas; números 284 y 285 de Juan Rodríguez Castro, que adeudan 95'00 pesetas; número 288 de José Franquis Noda, que adeuda 42'50 pesetas; número 336 de Antonia Quesada Llarena, que adeuda 47'50 pesetas; números 304 y 305 de Lorenzo Badina Bouchert, que adeuda 115'00 pesetas; número 340 de Francisco Alfonso Díaz, que adeuda pesetas 67'50; números 263 y 264 de Francisco Borges Expósito, que adeudan pesetas 125'00; número 173 de Nicolás Castro Pérez, que adeuda 57'50 pesetas; número 78 y 79, 166 y 167, 246 al 250 inclusive, 300, 346 al 360 también inclusive, de Coriolano Guimerá y Gil-Roldán, que adeudan la suma de 1.062'50 pesetas; número 99, de Matías Quesada Llarena, que adeuda pesetas 52'50; número 268 de Lorenzo Hernández García, que adeuda 57'50 pesetas, y números 45, 57, 185, 311, 317, 318, 319 y 331 de Francisco Rojas Acosta, que adeudan pesetas 380'00.

La subasta es en forma extrajudicial y tendrá lugar ante el Consejo de Administración de esta Comunidad, el día 24 del corriente mes a las 11 de la mañana, en la Secretaría de la misma, sita en Carretera del Sur, número 38.

Podrán concurrir a la subasta, todos los individuos que lo deseen, sean o no partícipes de esta Comunidad, advirtiéndose, que para los efectos de la subasta, será preferida la Comunidad, si le conviniere tomarlas, y, si no, tendrán preferencia los demás partícipes de la misma.

Se advierte que no se admitirán posturas que no cubran, por lo menos el débito en que las participaciones se encuentren con la Comunidad.

Los dueños de las participaciones deudoras, podrán evitar la subasta, hasta el momento de comenzar ésta, mediante el pago de las cuotas que adeuden y gastos causados, los cuales importan 4 pesetas por participación.

Villa de Güimar, 19 de Junio de 1934. El Presidente, **Constante Yanes.**

LA CANDELARIA

Comunidad de investigación y canalización de aguas subterráneas

Por la presente se cita a los señores partícipes a Junta general ordinaria, para el día 30 del mes actual, a la hora de las ocho y media, en el local social de la Juventud Republicana Tinerfeña, sito en la calle Ruiz de Padrón, número 1, para tratar la siguiente

ORDEN DEL DIA

1.—Lectura y aprobación si procede del acta anterior.

2.—Lectura de las cuentas del pasado ejercicio.

3.—Nombrar una ponencia para que estudie las modificaciones de algunos artículos del Reglamento.

4.—Elección de los señores que han de formar la Junta Administrativa para el año actual.

5.—Manifestaciones de los señores partícipes.

Santa Cruz de Tenerife, 21 de junio de 1934. P. A. de la J. D. El secretario, **F. Martínez.** Visto Bueno. El presidente, **Miguel Mora.**

NOTA.—Se hace presente a los señores comuneros, que si a la hora señalada no hubiese número suficiente de asistentes para celebrar Junta, se efectuará media hora después con cualquier número que asista, y los acuerdos que se tomen, serán válidos.

Comunidad de aguas "Santa Rosa", del Valle de Temisa, en Haría, (Lanzarote)

CONVOCATORIA

Por la presente se convoca a los señores partícipes de esta Comunidad para celebrar junta general, la cual tendrá lugar el día 24 del actual, en el local que ocupa la "Casa de los Obreros", en la Rambla del General Gutiérrez, número 5, a las 11 de la mañana, en primera convocatoria, y de no haber número suficiente a dicha hora, a las 11 y media de segunda convocatoria, con arreglo al siguiente

ORDEN DEL DIA

1.—Lectura y aprobación, si procede, del acta de la sesión anterior.

2.—Dictamen de la Comisión revisora de las cuentas del ejercicio último.

3.—Examen y aprobación, si procede, de dichas cuentas.

4.—Exposición por la presidencia del estado de los trabajos y proyectos de la junta sobre los mismos.

5.—Manifestaciones de la Junta y de los señores partícipes.

Santa Cruz de Tenerife, 9 de junio de 1934.—El secretario, José Bermudo.—El presidente, R. Gaviño.

COMUNIDAD "ROSAS DE AGUILAR"

Don Santiago Padilla Febles, presidente de la Comunidad "Rosas de Aguilar".

Hago saber: Que el Consejo de Administración de esta Comunidad, en junta extraordinaria del día 14 del mes en curso, acordó vender en pública subasta las participaciones números 12, 45, 93, 89, 82 y 28, de la propiedad de doña Antonia Flores Santos, don Francisco Martín García, don Santiago P. Hernández, don Rafael Guadalupe Verde, don Domingo Figueroa Nóbregas y don Sebastián Zamorano Cabrera, que adeudan: 360, 220, 220, 225, 220 y 185 pesetas respectivamente.

El tipo de subasta es la cantidad adeudada por cada participación, más cien pesetas cada una para atender a todos los gastos causados.

Los licitadores pueden concurrir por medio de sobre dirigido al presidente, en la casa de don Tomás García González, hasta la hora de las doce del día primero de julio próximo, señalado para efectuarse, estando a esa hora reunido el Consejo de Administración.

No se admitirá pliego alguno que no cubra el tipo fijado, y si abierto el pliego resultasen ofertas iguales, se sortearán por pujas a la llana, durante media hora, según determina el artículo 10 del Reglamento.

Los dueños de las participaciones pueden presentarse en el acto a abonar el adeudo, quedando en este caso suspendida la subasta, y si no hubiese postores serán adjudicadas a la Comunidad.

La Victoria de Acentejo, 15 de junio de 1934.—El presidente, Santiago Padilla.—El secretario, Félix Padilla.

Comunidad "LOS GUANCHES"

Por la presente se cita a los señores partícipes que forman parte de la Junta administrativa de esta Comunidad para que se sirvan asistir a la Junta general ordinaria que tendrá lugar el domingo primero de julio, a las 3 de la tarde, en el local del Círculo Viera y Clavijo, para tratar del siguiente

ORDEN DEL DIA

1.—Acta anterior.

2.—Cuentas del año último.

3.—Gastos para la conservación, mejora y defensa del caudal común.

4.—Obras y trabajos realizados y que deban realizarse.

5.—Nombramiento de Junta directiva.

6.—Estado esonómico de la Comunidad y resoluciones que deban adoptarse para liquidar las deudas pendientes.

7.—Cualquier asunto de interés para la Comunidad que propongan en el acto los señores concurrentes.

Se advierte que la reunión se celebrará con los partícipes que concurran, cualesquiera que sea su número y participaciones.

Realejo Alto, 21 de junio de 1934. El Presidente accidental, **Antonio González Reyes.**

SUBASTA

ESTACION EXPERIMENTAL DE HORTICULTURA Y JARDINERIA DE SANTA CRUZ DE TENERIFE

Habiendo quedado desierta la subasta de una partida de cebollino "Blanco cristal", seleccionado y cultivado en este Centro en la actual cosecha, se pone en conocimiento de las personas interesadas que el próximo día 30 del mes actual tendrá lugar una segunda y última subasta, con sujección al pliego de condiciones que puede consultarse en las oficinas de la Estación.

Santa Cruz de Tenerife, 21 de junio de 1934.—El Ingeniero-director, **A. González.**

Tiro Nacional de España

Representación de la Orotava

El día 2 de julio próximo dará principio en la Escuela Militar de esta Representación la enseñanza de los individuos que deseen reducir a ocho meses el tiempo de servicio en filas.

Los que aspiren a obtener dicho beneficio, deberán interesarlo con urgencia del señor Director del expresado Centro, en la inteligencia de que no serán admitidos aquellos que lo soliciten pasada dicha fecha.

Funeraria económica

Gran surtido de arcas en todos los estilos, desde las más modestas a las más lujosas.

Calle de Ruiz de Padrón, número 13.

"LA BENEFICA"

Servicio permanente.—Teléfono, 124.

"CLENSEL"

aventaja al jabón común.

Ministerio de Cultura 2010

INFORMACIÓN TELEGRÁFICA

MADRID

CONSEJO DE MINISTROS

Madrid, 22.16.—A las once de la mañana se reunió el Consejo de Ministros bajo la presidencia del señor Samper. La reunión terminó a la una y media.

NOTA OFICIOSA

La nota facilitada a los periodistas al terminar el Consejo dice lo siguiente:

PRESIDENCIA.—El Gobierno examinó el plan formulado por la Comisión que se había designado para estudiar el paro obrero.

El plan general alcanza el importe de 522 millones de pesetas. Las obras se realizarán en varias anualidades, pudiendo ejecutarse obras cuyos proyectos se hallen aprobados.

A la memoria de la Comisión la acompaña un gráfico respecto a la extensión del paro obrero en las diferentes comarcas españolas.

El proyecto pasará al estudio de la Comisión parlamentaria, que propondrá al Gobierno las modificaciones que estime convenientes.

Se acordó enviar a Londres a un comisionado que asista a las pruebas que se realizan con el petróleo sintético.

También se acordó crear una Comisión interministerial que estudiará las bases para reorganizar el comercio exterior.

Decreto determinando las atribuciones de los ministerios de Agricultura e Industria respecto a las exportaciones.

HACIENDA.—Decreto imponiendo el seguro obligatorio contra el pedrisco en los cultivos de tabaco.

Idem disponiendo que las vacantes de los funcionarios que pasen a ocupar cargos superiores sean provistas en comisión.

GUERRA.—Se estudiaron varios expedientes de libertad condicional.

Decreto autorizando a la Aviación para construir cinco aviones por un importe de 293 mil pesetas.

GOBERNACION.—Decreto resolviendo las reclamaciones de los funcionarios de policía postergados por la Dictadura.

Idem concediendo el reingreso en la Guardia civil, al capitán amnistiado, don Modesto Pérez.

Idem aplicando a la Guardia civil las disposiciones del Ministerio de la Guerra sobre el devengo de haberes.

Idem facultando al ministro para reglamentar la contratación administrativa de los servicios de la Guardia civil.

OBRAS PUBLICAS.—Se aprobó un proyecto de ley sobre la ordenación de ferrocarriles y coordinación de transportes por carretera, que será leído en las Cortes.

ESTADO.—Decreto poniendo en vigor provisionalmente el tratado comercial con Turquía.

Idem aprobando el convenio de Telecomunicación.

Idem aprobando el convenio de navegación hispano-francés.

Idem relativo a los nombramientos de diplomáticos y modificando el régimen de ingreso en dicha carrera.

INDUSTRIA.—Decreto sometiendo al régimen de contingentes la importación de maderas.

Idem creando las Comisiones Exportadoras en Las Palmas y Tenerife.

DECLARACIONES DEL SEÑOR SAMPER

A la salida del Consejo el señor Samper manifestó que en la sesión de Cortes de hoy se presentará una proposición para celebrar sesiones todos los días de la semana próxima, incluso por las noches, por exigirlo así la aprobación de los presupuestos antes de las vacaciones.

Añadió que el lunes se discutirá la cuestión catalana, para perfilar una fórmula que presentará el Gobierno.

Dijo también que mañana se celebrará Consejo por la mañana y por la tarde.

Terminó diciendo el jefe del Gobierno que las Cortes se cerrarán el sábado de la semana próxima o en caso de imposibilidad, en los primeros días de julio.

HALLAZGO DE UNA BOMBA

En la puerta del Convento de los Salesianos fué encontrada una bomba de forma de piña.

La recogió la policía, trasladándola al Parque de Artillería para su exámen.

UNA BANDERA BICOLOR

Ayer, durante la madrugada, ondeó frente al Palacio Nacional una bandera bicolor con el emblema fascista.

Nadie se ocupó de quitarla hasta el mediodía, que lo hicieron unos obreros que salían de una obra en construcción.

COMISION DE AGRICULTURA.—SE RETIRAN LOS SOCIALISTAS

En una sección del Congreso se reunió hoy la Comisión de Agricultura.

Antes de terminar la reunión salieron el señor Martínez Hervás y don Lucio Martínez.

Manifestaron que se retiraban por haberse presentado una proposición del señor Velayos para que se votara sin discusión y conjuntamente el proyecto de ley sobre cultivo del algodón, y otra del señor Casanueva en sentido de que la ley de Arrendamientos, que consta de 72 artículos, se reduzca a uno con 13 bases.

Con respecto a esto, añadieron los diputados socialistas, sólo se autorizaba la presentación de votos particulares, prohibiendo las enmiendas a cada base.

Por ello, considerándonos desamparados, nos retiramos.

Someterán la decisión adoptada a su minoría y esta resolverá la posición que se tome.

LO QUE DICE EL SEÑOR ALVAREZ MENDIZABAL

Al salir el presidente de la Comisión confirmó a los periodistas los acuerdos tomados, añadiendo que los dictámenes correspondientes a los proyectos sobre arrendamientos y cultivos de algodón se presentarían por la tarde a la mesa de la Cámara.

OTROS MIEMBROS

El republicano demócrata, señor Díaz Pastor, expresó su disconformidad por los acuerdos tomados.

El señor Azpeitia se extrañó de la actitud de los socialistas, diciendo que el acuerdo no era un atropello y que ya habían antecedentes análogos en la labor de las Cortes Constituyentes.

POR LA DETENCION DE UN DIPUTADO

La minoría socialista se reunió esta tarde, acordando interpelar inmediatamente al Gobierno por la detención del diputado socialista, señor Zancajo, a quien se le encontraron armas, sin licencia para su uso.

UNA NIÑA APRISIONADA POR UN ASCENSOR

En una casa de la calle de Guzmán el Bueno, la niña Raquel Martínez tuvo la desgracia de ser aprisionada por el ascensor.

A los gritos de la criatura acudieron varios vecinos, pero cuando la habían extraído, la dejaron caer por el hueco de la escalera.

La niña se encuentra en grave estado.

EN EL AYUNTAMIENTO

La sesión de hoy en el Ayuntamiento fué presidida por el teniente de alcalde socialista, señor Saborit.

Dedicó grandes elogios al ex alcalde fallecido, señor Ruíz Jiménez, levantándose después la sesión en señal de duelo.

LA COSECHA

El Ministerio de Agricultura ha publicado las estadísticas comparativas de las cosechas de cereales obtenidas y cerradas en mayo.

La de trigo fué el año 1933, de 36,62 millones de quintales, y en el año 1934 es de 42,24.

La de cebada fué en 1933, de 21,77 millones de quintales. Este año ha sido de 28,12.

La de centeno ha sido de 5,55 millones de quintales en 1933, contra 5,62 el actual.

La de avena fué en 1929 de 5,92, contra 7,54 en el año actual.

PROVINCIAS

EL ASALTO DE TORREMOLINOS

Málaga, 22.—En el Hospital Civil falleció anoche Ana López Rodríguez, de sesenta y seis años, que resultó herida en el asalto de Torremolinos.

Los demás heridos en el trágico suceso continúan en grave estado.

CRIMEN PASIONAL

Valencia, 22.—En el Ideal Roon, el abogado madrileño Francisco Illana dió muerte anoche a la señorita María Castañeda Santa María, de veinticuatro años de edad, dándole un corte en el cuello con una navaja barbera, que le seccionó la yugular.

Parece que el agresor era amante de María, y que al enterarse de que ésta sostenía relaciones con otro individuo le envió un telegrama firmado por su rival dándole una cita en el Ideal Roon, donde ocurrió el hecho.

Francisco Illana, después de realizar el hecho, marchó en un taxi a la Comisaría entregándose a las autoridades.

PISTOLEROS

Barcelona.—El dueño de un hotel situado en las afueras de la capital, ha denunciado en la Comisaría de Vigilancia, que ayer se presentaron dos individuos, y fingiéndose policías pretendieron verificar un registro en el interior del establecimiento.

Agregó que sospechando de que no fueran tal cosa les pidió el carnet y que entonces los pistoleros le hicieron varios disparos sin alcanzarle, huyendo acto seguido.

RECLUSO QUE SE AHORCA

Santander.—En el penal del Dueso, al hacerse por los vigilantes la requisa, se encontró al recluso Antonio Oñate ahorcado con una corbata roja.

Cumplía el suicida treinta años de condena por haber participado en los sucesos revolucionarios desarrollados en la Rioja.

LA VIGILANCIA A LOS EXTRANJEROS

Palma de Mallorca. Han llegado los agentes de Policía que han de constituír la brigada encargada de la vigilancia a los extranjeros residentes en estas islas. Se establecerán puestos en Pollensa, Palma e Ibiza, atendiendo así las peticiones formuladas por las fuerzas vivas de esta ciudad al publicarse el decreto sobre estancia de extranjeros en Baleares.

VISTA DE UNA CAUSA

Cádiz, 22.—El próximo lunes se verá la causa seguida contra los campesinos de Casas Viejas que dieron muerte a un cabo y a un número de la Guardia civil.

EXTRANJERO

LINCHAN A UN NEGRO

Kirby (Texas), 22.—La multitud linchó a un negro que fué visto en compañía de una muchacha blanca.

Un grupo de 200 personas le persiguió después, atándole a un árbol y acribillándole a balazos.

El cadáver fué arrastrado por la carretera, siendo abandonado a la puerta de una fábrica.

EL ASUNTO STAVISKY

París, 22.—El ex-presidente del Consejo de ministros, Mr. Chautemps, ha declarado ante la comisión parlamentaria que entiende en el asunto Stavisky.

Demostró que nunca había tenido la menor relación con el famoso estafador.

MAS DETALLES DEL NAUFRAGIO DEL "DRESDEN"

Oslo, 22.—Las autoridades prosiguen activamente la información abierta con motivo del naufragio del paquebot alemán "Dresden."

El piloto que conducía el navío en el momento en que ocurrió la catástrofe, solo tenía licencia para pilotar a lo largo de la costa.

ACCIDENTE DE AVIACION.—DOS MUERTOS Y CINCO HERIDOS

Berlín, 22.—Un avión de la línea postal de Colonia a Francfort, cayó a tierra cuando volaba sobre las montañas de Taunus.

Resultaron cinco pasajeros heridos y el piloto y el radiotelegrafista, muertos.

Creen los técnicos que el accidente ocurrió por faltarle velocidad al aparato.

LA TRAMITACION DEL CONCORDATO CON ESPAÑA

Roma, 22.—El ministro español señor Pita Romero y el secretario de Estado del Vaticano continúan las conversaciones para el estudio del Concordato, considerándose difícil en los círculos vaticanistas, pues parece que la Constitución española deja poco margen para las condiciones que ha de exigir el Concordato.

LA CONFERENCIA INTERNACIONAL DEL TRABAJO

Ginebra, 22.—Continúa la discusión del anteproyecto de Seguro contra el paro, principalmente en lo que respecta a los beneficios de dicho seguro para los trabajadores de la tierra.

El delegado español, señor Sierra, en su discurso, se adhirió en nombre de la Delegación Española a la proposición presentada por los italianos, pidiendo además que se laborase un proyecto de seguro contra el paro de los obreros agrícolas, pero la moción fué rechazada por sesenta y nueve votos contra treinta y nueve, aprobándose el anteproyecto en su totalidad.

También aprobó la Conferencia los convenios sobre jornada de trabajo en las fábricas de vidrio y sobre enfermedades profesionales.

LOS HIJOS DEL SEÑOR ALCALA ZAMORA, EN PORTUGAL

Lisboa, 22.—Han llegado a esta capital los hijos del Presidente de la República española, en viaje de recreo, proponiéndose visitar diversas poblaciones portuguesas para regresar a España por Salamanca.

Según parece, también es esperada en esta capital la esposa del señor Alcalá Zamora, que había de cumplir un voto hecho a la Virgen de la Piedad, en Elvas.

UN DUELO EN LA ARGENTINA

Buenos Aires, 22.—En un duelo a espada entre los doctores Piller y Puri, falleció el primero a consecuencia de una herida que le produjo su adversario.

ARGENTINA

Buenos Aires.—Por decreto se ha promulgado la ley de estado de sitio hasta el 15 de julio próximo.

CIUDADANO DE HONOR DE RUMANIA

Bucarest, 22.—El ministro de Negocios Extranjeros francés, M. Barthou ha sido nombrado ciudadano de honor de Rumanía.

En un discurso pronunciado en la Cámara rumana por el señor Barthou, dijo que en su conversación con el rey de Rumanía éste le había manifestado su afecto y su interés por la alianza con Francia.

LA GUERRA DEL CHACO

Asunción, 22.—En el Gran Chaco y sobre un frente de ciento veinte kilómetros, se está desarrollando una gran batalla, rumoreándose que el Alto Mando boliviano ha solicitado autorización de su Gobierno para retirarse.

Se sabe oficialmente que las tropas bolivianas han sufrido un alto revés, asegurándose que han tenido más de mil bajas en dicho combate.

HALLAZGO MACABRO

Londres.—La policía ha descubierto en el mismo sitio en que se halló la maleta conteniendo el cadáver de una mujer, otra maleta conteniendo el cadáver de una niña de pocos meses.

SE TEME FALLEZCA EL EMBAJADOR DE LOS SOVIETS

París.—El embajador de la república de los soviets, al que se operó ayer, ha empeorado repentinamente, temiéndose fallezca.

EL REY FUAD

Estambul.—Se anuncia que el rey Fuad de Egipto hará una visita oficial a Turquía en el mes de agosto próximo.

CONFISCACION

Berlín.—En virtud de la ley sobre confiscación de fortuna a las organizaciones comunistas u otras organizaciones hostiles al Estado, la policía secreta ha confiscado a favor del Estado de Prusia toda la fortuna a la Liga de empleados judíos y sus organizaciones.

PRUEBA NACIONAL DE AVIACION

Berlín.—En el aeropuerto de Tempelhof están ultimándose los preparativos para la gran prueba nacional de aviación "Vuelo Alemania", que dará comienzo hoy.

En el vuelo participarán más de cien aviones.

LA ENTREVISTA DOLLFUSS-BARTHOU

París.—Se asegura que el canciller Dullfuss invitó al ministro de Negocios Exteriores francés, Barthou, al pasar éste por Viena, a detenerse en dicha capital cuando regrese de Belgrado.

El ministro francés declaró que no puede aceptar esta invitación por tener que regresar inmediatamente a París. Propuso, sin embargo, al canciller austriaco ir a París, donde el Gobierno francés le reservaría la mejor acogida.

DE ANOCHE

SESIONES DE CORTES

Madrid, 22.23.—A las cuatro de la tarde abre la sesión el señor Alba.

En la Cámara, desanimación.

Tómase en consideración una proposición del conde de Vallellano sobre las pensiones a los militares amnistiados no reintegrados a sus cargos o empleos.

Apruébanse definitivamente varios dictámenes.

Después de un ligero debate se aprueba el Estatuto del Tribunal de Cuentas.

COORDINACION SANITARIA

Se reanuda el debate sobre la coordinación sanitaria entre los Ayuntamientos y Diputaciones y el Estado.

(La minoría socialista se halla reunida para tratar de la detención del diputado, señor Zancajo).

Intervienen en el debate los diputados socialistas señores Labandera y Ramos Acosta.

Contesta el ministro del Trabajo.

(Entra la minoría socialista).

Suspéndese el debate.

Hace uso de la palabra, para interpelar al Gobierno, el diputado señor ZANCAJO.

Relata que la Guardia civil le vigilaba insistentemente y que ayer, al dirigirse a Ciempozuelos acompañado de su hermana, se le acercaron los guardias, intentando cachearle.

Añade que les hizo ver su condición de diputado, pero que los agentes no le hicieron caso, sino que, por el contrario, montaron los fusiles, obligándole a dejarse cachear.

Dice también que le encontraron una pistola sin licencia y sin guía y que entonces le esposaron, conduciéndole al Juzgado de Ciempozuelos, donde le hallaron por la mañana los compañeros de minoría, señores Negrín, Lamoneda y don Trifón Gómez.

Después del relato, el señor Zancajo exige una declaración del Gobierno por su detención y la opinión de los jefes de minoría sobre el caso.

El señor SALAZAR ALONSO confirma que el señor Zancajo llevaba armas sin licencia y que se insolentó con la Guardia civil cuando ésta le rogó que la acompañara al Ayuntamiento de Ciempozuelos, negándose a obedecer a los guardias.

Añade el ministro de la Gobernación que ha tenido informes de que la hermana del señor Zancajo llamó bandidos a los agentes de la autoridad.

—A pesar de esto—dice—he ordenado al teniente coronel de la Guardia civil que haga una información concreta del asunto para castigar las extralimitaciones que hubiera.

El señor ALCALA ESPINOSA interviene, diciendo que es inadmisible que la inmunidad parlamentaria sea utilizada para excitar a la rebelión con pistolas, como en el caso del señor Lozano.

El señor ALBA le ataja, advirtiéndole que no es el momento oportuno para combatir la política de los socialistas.

El diputado socialista, don TRIFON GOMEZ dice que no se conforma con la explicación dada por el ministro.

Pregunta si se puede seguir ostentando el cargo de diputado con dignidad.

El señor SAMPER declara que se sancionarán las extralimitaciones, si las hubo.

Seguidamente el señor LAMONEDA pronuncia un discurso pidiendo que se ampare la inmunidad de los diputados socialistas como la de los demás.

(Llegan los señores Azaña y Casares Quiroga).

—¡Si en esta Cámara—exclama el señor Lamoneda—no hubiera tantos forasteros de la República...!.

—Su señoría sí es forastero—interrumpe el señor Samper.

(En los escaños socialistas se oyen protestas e imprecaciones, originándose un escándalo).

A gritos dice el señor LAMONEDA, dirigiéndose al jefe del Gobierno:

—Su señoría lo será pronto.

(Vuelve a originarse otro escándalo. El Sr. Echeguren, grita: "¡Acordáos del "Buenos Aires" y del "Tirad a la barriga"!. Los señores Azaña y Casares Quiroga abandonan la Cámara. Al

Señora:
Lavando con jabón inglés marca
"MONEDA DE ORO"
AHORRARA TIEMPO Y DINERO
CALIDAD INSUPERABLE
DISTRIBUIDOR: EUGENIO MACHADO

NECESITO PERSONA QUE DESEE INSTRUIRSE PARA ENFERMERA. -- Doctor Gabarda, Clínica Costa, Viera y Clavijo, 52, de 12 a 2.

Granja Machado

LECHE STASSANIZADA, bajo la inspección del Licenciado de Farmacia, don Luis Wildpret.

Bajo este tratamiento la leche está libre de bacterias, inclusive la tuberculosis, ésta última muy frecuente en el ganado vacuno.

LITRO DE LECHE: PESETAS 0'70

La leche, bajo este procedimiento, puede ser tomada en crudo; más rica por tener todas sus vitaminas; siempre fresca; nunca se corta.

El servicio se hace a domicilio en botellas precintadas.

Esta industria ofrece, bajo encargo:

QUESO, a kilógramo..... Ptas. 3'00
CREMA DE LECHE, litro..... Ptas. 7'00
MANTEQUILLA, kilógramo..... Ptas. 8'00

Invito al público a visitar esta industria, que es obligatoria en muchos países, a fin de que compruebe de que es la única leche sanitaria que puede adquirirse con garantía de las familias y especialmente de vuestros niños.

TELEFONO, NUMERO 5-6-5

DEUTSCHE FAMILIEN:

Die Molkerei Machado bietet Ihnen ihre folgenden Produkte an:

Stassanisierte Milch ..... Ptas. 0'70 per liter.
Schlagsahne ..... Ptas. 7'00 per liter.
Kaese ..... Ptas. 3'00 per kilo.
Butter, gesalzt und ungesaltz... Ptas. 8'00 per kilo.

TELEFONO 565

ENGLISH FAMILIES:

The Machado's Dairies offer the following:

Stassanicided Milk..... Ptas. 0'70 per liter.
Whipped Cream ..... Ptas. 0'70 per liter.
Cheese ..... Ptas. 3'00 per kilo.
Butter salted and unsalted..... Ptas. 8'00 per kilo.

TELEPHONE 565

RELOJERIA SUIZA
PEREZ GALDOS
CALIDAD
PRECIOS BARATOS

HOY-Parque Recreativo-HOY

A las 6 y 15 y 10 y 15.--Grandioso estreno.--La exquisita opereta cinematográfica, con la más inspirada partitura musical

"Una canción, un beso, una mujer"

Por la bellísima y eminente cantante Marta Eggerth y el simpático y famoso galán Gustav Froelich

UNA OPERETA FINISIMA Y AMENA, TEJIDA DE SEDUCTORA MUSICA Y SUGESTIVAS CANCIONES. -- UN IDILIO DE AMOR SEDUCTOR Y SIMPATICO, ENVUELTO ENTRE DELICIOSAS Y AMABLES MELODIAS.

PARA ENCARGOS DE LOCALIDADES, TELEFONO NUMERO 3-4-1

Ministerio de Cultura 2010

darse cuenta de ello los diputados, comentan la marcha de ambos. El señor Barcia discute acaloradamente con varios diputados radicales).

El señor SAMPER pide a los diputados que guarden corrección con las autoridades y que éstas le guardarán los respetos debidos.

El señor ALBA dice que amparará los derechos de los diputados que no se salgan de la Ley, dando por terminado el incidente.

Acuérdase que haya sesión el lunes próximo.

FERROCARRIL AMOREBIETA PEDERNALES

Se reanuda el debate sobre el ferrocarril Amorebieta-Pedernales.

Intervienen los señores Oreja, Villalobos, Guerra del Río y don Trifón Gómez.

RUEGOS Y PREGUNTAS

El señor ORIOL pide que sean castigados los tenedores de trigo que vendan dicho artículo a un precio inferior al de tasa.

Dice que así se evitará la maniobra de los compradores a bajo precio, aprovechando la abundancia de la cosecha.

El señor ZAMANILLO hace un ruego sobre determinados intereses de la provincia de Santander.

Levántase la sesión a las ocho y cuarenta y cinco.

DICE EL MINISTRO DE LA GOBERNACION

Terminada la sesión el señor Salazar Alonso habló con los periodistas.

Manifestó que después de sostener en el salón de sesiones el ofrecimiento de abrir una información sobre el asunto Zancajo, no puede argumentarse ahora en forma absurda, sobre todo por aquellos que dijeron "pasó lo que tenía que pasar", y duró dos meses la información sobre Casas Viejas.

EL INCIDENTE CATALAN

El señor Alba dijo esta noche a los periodistas que en la sesión del lunes próximo se pondrá a discusión el pleito entre el Gobierno y la Generalidad.

DICE EL JEFE DEL GOBIERNO

Al abandonar la Cámara el señor Samper declaró que estaba satisfecho de los aplausos que recibió al fijar la posición del Gobierno en el asunto del señor Zancajo.

Dijo también que marchaba al domicilio del señor Alcalá Zamora para someterle a la firma los decretos aprobados en el Consejo celebrado por la mañana.

Mañana habrá un nuevo Consejo a las cinco de la tarde, creyendo que en él se encontrará la fórmula para resolver el incidente catalán, fórmula que se hará pública el lunes, en la sesión del Congreso destinada a tal objeto.

EL JEFE DE LA LLIGA

El señor Cambó se mostró reservadísimo en sus declaraciones sobre la cuestión catalana.

Dijo que se atenía a las manifestaciones del señor Samper y que éste había probado ser un político de grandes vuelos y preparado para hacer frente a cuestiones de trascendencia.

—Después de las reuniones laboriosas celebradas—añadió—creo resuelta la cuestión catalana.

El jefe de la Lliga se negó a facilitar los términos de la fórmula.

Cree que satisfará a todos y que se ha resuelto el problema.

Con esto y conque el presupuesto responda a las necesidades del momento cree el señor Cambó que la República cobrará el ritmo que debió imprimírsele desde el primer instante.

Cree el jefe de la Lliga que el señor Marraco está muy preparado y que hará una buena obra.

NOTA DE LA MINORIA SOCIALISTA

Hasta las nueve y veinte permaneció reunida la minoría socialista.

Al terminar se facilitó una nota diciendo que difieren toda resolución hasta ver si las declaraciones del señor Samper se traducen en realidades evidentes.

METALURGICOS Y CAMPESINOS

Al jefe del Gobierno visitó hoy una comisión de representantes metalúrgicos y campesinos.

Pidieron la libertad de los detenidos con motivo de las huelgas, el levantamiento de clausura de las Casas del Pueblo y el indulto de los desterrados.

También solicitaron que el Gobierno dicte medidas para evitar las represalias patronales, y la creación de Tribunales Regionales que tramiten las reclamaciones a que hubiera lugar.

EL CIERRE DE LAS CORTES

Se cree que por la marcha de las cuestiones pendientes no se podrán cerrar las Cortes hasta la primera decena de julio.

REUNION DE LA MINORIA AGRARIA

En la reunión celebrada por la minoría agraria hubo conformidad con el criterio sustentado por el señor Martínez de Velasco sobre la cuestión catalana.

El jefe de la minoría dijo que no se atrevía a vaticinar nada de lo que pudiera ocurrir.

PRESUPUESTO DE INSTRUCCION PUBLICA

En la sesión del lunes comenzará a discutirse el presupuesto correspondiente al Ministerio de Instrucción Pública.

COMISION DE LA PRESIDENCIA

Después de la reunión celebrada por la Comisión de la Presidencia se facilitó una nota diciendo que se había dictaminado el proyecto de auxilio al Ayuntamiento de Sevilla.

Los representantes monárquicos anunciaron que si el martes no se pone a debate el dictamen sobre el proyecto de funcionarios civiles harán obstrucción a los presupuestos.

DIRECTOR DE PRISIONES

Se asegura que en breve será nombrado Director general de Prisiones el señor Ordiales.

NUEVO VOCAL DEL BANCO DE ESPAÑA

Esta mañana se reunió el Consejo del Banco de España para dar posesión al nuevo vocal, señor Alvarez Becerra.

CONCEJAL CONDENADO

Dicen de Barcelona que hoy se vió la causa seguida contra el concejal señor Graniel, que ayer se suspendió por enfermedad de la esposa del mismo.

Fué condenado a dos meses de prisión por las injurias proferidas contra el señor Lerroux.

El público que asistió a la vista promovió ruidosos incidentes, costando trabajo a la Guardia civil restablecer el orden.

DETENCION DE UN INGENIERO

Comunican de Córdoba que ha sido detenido el ingeniero agrónomo, señor Guerrero, por orden del alcalde de Priego.

El señor Guerrero estuvo afiliado a Acción Popular, pero ahora se halla alejado de las actividades políticas.

EN FRANCIA SE HABLA DE UN LEVANTAMIENTO EN CATALUÑA

El corresponsal en Barcelona del periódico "Le Petit Journal", de París, comunicó a dicho diario que la situación en Cataluña se ha agravado.

Añade que el Gobierno catalán está decidido a rechazar las proposiciones que le haga el de Madrid.

También dice que en Cataluña se prepara un golpe de Estado para proclamar la independencia, contando la Generalidad con el apoyo de sus policías, guardias de Asalto, Seguridad y Mozos de Escuadra.

Asegura dicho corresponsal que cinco mil nacionalistas están provistos de fusiles y revolvers y que el levantamiento será cuestión de días.

Termina diciendo que el mando de las operaciones a que dé lugar el levantamiento se le conferirá al señor Vachier, consejero municipal dimisionario, que demostró una gran capacidad organizadora.

En Barcelona ha causado gran sensación este telegrama, creyéndose que se trata de una información fantástica.

Hay extrañeza de que la censura respetara el texto de dicho despacho, y más en estos días en que se lleva con gran rigor.

DISPOSICIONES DE LA GACETA

La Gaceta, en su número de hoy, inserta una disposición del Ministerio de Hacienda, ordenando que, a partir del primero de julio, rijan en todas las oficinas de Hacienda, centrales y provinciales, el servicio de ingresos y pagos a la cuenta del Tesoro público, en el Banco de España.

Estos servicios se harán de nueve a una de la tarde.

Otra disposición del Ministerio de la Gobernación declara caducados y completamente nulos todos los nombramientos de comisarios, inspectores y agentes honorarios del Cuerpo de policía, otorgados hasta el día 22 del actual.

ALIJO DE TABACO

Los agentes de la Compañía Arrendataria de Tabacos, en Barcelona, sorprendieron dos importantes alijos de tabaco a bordo de un buque extranjero surto en aquél puerto.

El valor de la cantidad de tabaco que se pensaba introducir asciende a 60 mil pesetas.

Del hecho se dió cuenta a la Delegación de Hacienda.

UN RAYO CAE EN UNA CASA

Comunican de Huelva que en el caserío de Catamorros, perteneciente al pueblo de Campofrío, se desató una gran tormenta.

Un rayo entró por la chimenea de una casa, provocando el incendio de la misma.

Pereció axficiada Dolores Ramírez Zapata, que deja cinco hijos pequeños.

CHISPA ELECTRICA EN UN CUARTEL DE LA GUARDIA CIVIL

Dicen de Toledo que en el pueblo de Tembleque cayó una chispa eléctrica en la Casa Cuartel de la Guardia civil, durante una tormenta.

Resultó herido un guardia, sufriendo síntomas de axfisia las demás personas que se hallaban en el local.

Un niño de seis meses hijo de un guardia resultó ileso no obstante hallarse en la cuna y ser esta destrozada por la chispa.

Se elogia la conducta del guardia Gabino Escudero que a pesar de hallarse enfermo de gravedad prestó auxilios a los familiares de los demás compañeros, impidiendo que perecieran.

Ultimas noticias

EL INGRESO DE LOS ESTADOS UNIDOS EN LA CONFERENCIA DEL TRABAJO

Ginebra, 22.—La sesión que celebró hoy la Conferencia Internacional del Trabajo revistió extraordinaria importancia, por haber hecho su ingreso oficial en la misma los Estados Unidos.

Los representantes norteamericanos fueron acogidos con una gran ovación al entrar en el salón de sesiones.

Al ocupar sus escaños declararon que los Estados Unidos hacen votos por el progreso de la organización internacional del Trabajo, a cuyo organismo pertenecen desde ahora.

El delegado de España, señor Serra, elogió la determinación del presidente de los Estados Unidos y del Parlamento yanqui de ingresar en la Conferencia.

La Funeraria

Imeldo Serís, 108

SERVICIO PERMANENTE

Teléfono, 5-8-1.

BOLSA DE MADRID

Libras esterlinas, máximo	37'05
Libras esterlinas, mínimo	36'95
Francos Franceses, máximo ...	48'50
Francos Franceses, mínimo ...	48'40
Dólares, máximo	7'37
Dólares, mínimo	7'35
Liras, máximo	63'40
Liras mínimo, ...	63'20
Francos Suizos, máximo	238'75
Francos Suizos, mínimo	238'50
Francos Belgas, máximo	34'35
Francos Belgas, mínimo	34'30
Reichsmark, máximo	2'85
Reichsmark, mínimo	2'835
Florines, máximo	4'99
Florines, mínimo	4'98
Pesos Argentinos,	Sin cotizar
Coronas Checas, máximo	30'70
Coronas Checas, mínimo	30'50
Coronas Suecas, máximo	1'92
Coronas Suecas, mínimo	1'90

Gobierno civil

Regreso del gobernador

En la mañana de ayer regresó de su viaje a la isla de la Palma el gobernador civil de esta provincia, señor Malboyssón, al que acompañaba su señora esposa.

El gobernador dijo a los periodistas que su visita a la Palma le había causado una grata impresión, habiéndosele dispensado una cariñosa despedida.

Añadió la primera autoridad que el viaje fué muy precipitado y que en otra ocasión, y con más detenimiento, recorrerá toda isla, para compenetrarse de sus necesidades.

El gobernador prometió atender las peticiones que se le hicieron por las fuerzas vivas de la Palma.

Tranquilidad en la provincia

El señor Malboyssón manifestó a los informadores que en toda la provincia reinaba tranquilidad.

De Las Palmas

En San Nicolás perece un niño ahogado

En la Aldea de San Nicolás ocurrió un lamentable suceso, que costó la vida a un niño de corta edad.

Al encontrarse jugando en el sitio conocido por El Roque el menor de un año de edad, Juan Díaz Vega, hijo de Francisco Díaz, con otros hermanos suyos, de corta edad también, se subió al borde de un pequeño estanque, cayéndose a éste y ahogándose, extrayéndolo ya cadáver un hermano suyo de 7 años de edad, no pudiendo ser auxiliado por sus padres por encontrarse éstos trabajando en un campo cercano.

Cincuenta y un soldados de aviación para Cabo Juby e Ifni

En el "Ciudad de Cádiz", llegaron cincuenta y un soldados de aviación al mando del sargento don Pedro Romero, destinados a los campos de aviación de Cabo Juby e Ifni y Villa Cisneros.

Se cree que de un día a otro los conducirá algunos de los cañoneros de estación en Canarias o un buque de la compañía Trasmediterránea.

CINE

Enamorada de la música

Marta Eggerth, la bellísima estrella alemana que veremos esta noche en "Una canción, un beso una mujer...", es una enamorada de la música.

Y entre ella prefiere—según declaraciones suyas—las composiciones de Robert Stolz, porque no sólo huyen de la banalidad de la música moderna, sino porque llevan en sí un dulce sentimentalismo y tienen un poder de evocación inigualado.

Cuando se rodaba la nueva opereta de Geza von Bolvary, "Una canción, un beso una mujer...", de la que ella es protagonista junto con el popular galán Gustav Froelich, todas las escenas debían repetirse tres y cuatro veces porque la encantadora estrella prestaba más atención a la partitura que a las propias órdenes del director.

—¡Claro!—alegaba la estrella—. Es que en mi vida he oído tan bellas y sugestionadoras como las que el célebre compositor ha compuesto para esta película.

El numeroso público que ha separado sus localidades para el estreno de Loy en el Parque Recreativo, confirmará el éxito de que viene precedida.

"Unidos en la venganza", en el Cine San Sebastián

Toda la vida aventurera e inquieta del hampa de Nueva York. Sus luchas, sus ambiciones y sus venganzas.

George Ralft y Nancy Carrol animan los principales protagonistas del intenso drama que mantiene constante la emoción del espectador.

Con "Unidos en la venganza" se ha logrado llevar a la pantalla la mayor realidad de unas vidas desarrolldaas en la sombra y al margen de la ley.

HOY, COMO AYER...

Tabacos PARTICULARES

Cigarrillos y picadura

Partagás

Y nada más

Para los días de sol

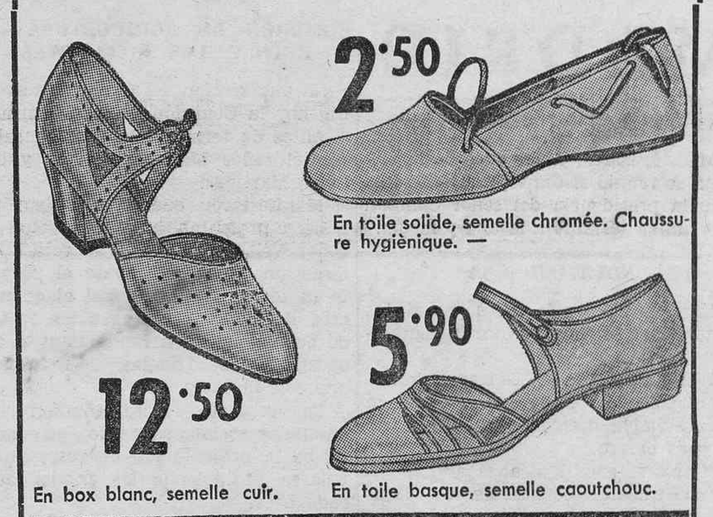

Bata

FERMIN GALAN, NUMERO 21

GRAN JOYERIA

BAZAR EL SOL

Ya se abrió la gran Joyería, Relojería, Bisutería y Platería de Ramón Cruz Ossorio el que invita al público en general a visitar su gran exposición de artículos modernos, variados y en las mejores condiciones de precios. Desde la Joyería y Bisutería más fina y en los últimos estilos. Platería, desde el indispensable juego de tocador, juego de cuchillería y cubiertos, juegos de postre, juego de entremes, juegos para colegiales y recién nacidos. Todos en elegantes estuches. Relojería, desde el gran reloj antesala, carrillón, hasta el más diminuto reloj pulsera, en todas las formas y estilos, sobresaliendo el estilo cubista. Carteras y pitilleras para caballero, en todas clases de pieles y plata. Con y sin estuche. Cristalería y objetos de regalos en todas clases y formas. Plumas estilográficas, en oro, plata y chapeadas. Constantemente se recibirán novedades.

También se hacen toda clase de reparaciones, en relojería y platería, con prontitud y esmero.

Todos a visitar esta gran exposición, en la calle del Doctor Allart, esquina a Nicolás Estévanes.

YEOWARD LINE

RELACION DE LAS SALIDAS DE LOS VAPORES DURANTE EL MES DE JUNIO DE 1934. PARA LIVERPOOL

Día 8.—Vapor AGUILA
Día 14.—Vapor ALONDRA
Día 21.—Vapor ALCA.
Día 28.—Vapor AVOCETA.

Para informes de precios y otros detalles pueden obtenerse de su consignatario: RICHARD J. YEOWARD, sucesor de Yeoward Brothers.—Marina, 43. TELEFONO NUM. 298

J. Lauritzen Line

COPENHAGUE

SERVICIO FRUTERO SEMANAL PARA LOS PUERTOS DEL NORTE DE AFRICA

ORAN, ARGEL, BONE, PHILIPPEVILLE Y TUNEZ

OLDENBURG-PORTUGIESISCHE DAMPFSCHIFFS-RHEDEREI

Servicio frutero semanal para Bremen y Hamburgo

NORD DEUTSCHER LLOYD BREMEN

y con trasbordo para Copenhaguen, Stokolmo, Oslo, etc.

SALIDAS DE VAPORES DURANTE EL MES DE JUNIO DE 1934

Día 1.—Vapor ARUCAS — Norddeutscher Lloyd.
Día 8.—Vapor CEUTA — Compañía Oldenburguesa.
Día 15.—Vapor OROTAVA — Norddeutscher Lloyd
Día 22.—Vapor RABAT — Compañía Oldenburguesa.
Día 29.—Vapor ARUCAS — Norddeutscher Lloyd.

Estos buques admiten frutos con trasbordo en Hamburgo para los puertos de Amberes Gdynia y cualquier otro de Noruega, Suecia, Holanda y Dinamarca.

NOTA.—Se avisa a los señores exportadores que la fruta tiene que estar en el muelle antes de las nueve de la noche del día de salida no garantizándose el embarque de la noque llegue después de dicha hora.

Agentes
Norddeutscher Lloyd
(Servicio frutero)
MANUEL CRUZ
San José, 10.—Teléfono, 1100

Agentes
Oldenburg Portugiesische
Dampfschiffs-Rhedei
JACOB AHLERS
Marina, 31.—Teléfono, 1140

JACOB AHLERS Sta. Cruz de Tenerife

AGENTE DE LAS COMPAÑIAS

WOERMANN-LINIE
DEUTSCHE OST-AFRIKA LINIE
HAMBURGO-AMERIKA LINIE
HAMBURG-BREMER AFRIKA-LINIE

FECHAS DE SALIDAS DE LOS SIGUIENTES PUERTOS

VAPORES	HAMBURGO	BREMEN	ROTTERDAM	AMBERES	LISBOA	LLEGADA A TENERIFE
WADAI	16 junio		19 junio			25 junio
INGO	7 julio	5 julio		10 julio	15 julio	19 julio
WAHEHE	14 julio		17 julio			23 julio
WOLFRAM	31 julio	28 julio		5 agosto		13 agosto

OBSERVACIONES.—El vapor WADAI hace escala en Boulogne sur Mer y Southampton, los días 19 y 20 de junio respectivamente, para tomar pasajeros y correspondencia.

El vapor INGO hace escala en Santa Cruz de la Palma.

El vapor WAHEHE hace escala en Boulogne sur Mer y Southampton, los días 17 y 18 de julio respectivamente, para tomar pasajeros y correspondencia.

El vapor WOLFRAM hace escala en Amsterdam el día 3 de agosto.

AGENTES DONDE ESTOS VAPORES CARGAN

BREMEN: Norddeutscher Lloyd (Abt. Kanar. Inseln).—HAMBURGO: Woermann-Linie A. G. (Afrikahaus).—ROTTERDAMM: F. A. Voigt & Co. (van Vollenhovenstraat 14).—AMSTERDAM: Voigt & Geber (Amstel 20-22).—AMBERES: Agalire S. A. (eMir 24).—LISBOA: Marcus & Harting Lda. (Rocio 50).

Chargeurs-Réunis

Servicio frutero a Francia

Carga general.--Pasajes

PROXIMAS SALIDAS

PARA DIEPPE

s/s "SAN CARLOS" ..... 4 de Junio
" "SAN CARLOS" ..... 22 de Junio.

PARA BURDEOS Y NANTES

" "KAKOULIMA" ..... 27 de Junio.

PARA BURDEOS

" "FOUCAULD" ..... 15 de Junio.

LINEA DE LA COSTA OCCIDENTAL DE AFRICA

" "AMERIQUE" ..... 10 de Junio.

NOTA.—El vapor isotérmico, ultra-rápido "KAKOULIMA", posee MAGNIFICOS CAMAROTES, paar pasajes de primera clase, con destino a Burdeos y Nantes.

Para informes: HARDISSON HERMANOS, Villalba Hervás (antes Tigre) número 5.

Ministerio de Cultura 2010