AÑO XX.—NUMERO 4.135

JUEVES, 17 DE NOVIEMBRE DE 1929.
Santos del día: Santa Eduvigis, viuda.—Santos de mañana: San Lucas Evangelista —El sol sale a las 6'2; pónese a las 5'28.—La Luna sale a las 5'11; pónese a las 4'55.

OFICINAS, VALENTIN SANZ, NUMERO 15.

La Prensa

DIARIO DE LA MAÑANA.—SANTA CRUZ DE TENERIFE

FRANQUEO CONCERTADO

JUEVES 17 DE OCTUBRE DE 1929

APARTADO DE CORREOS, 97. TELEFONO 344

Hay quienes salen cada día al encuentro de las nuevas del mundo sin resignarse a aguardar una hora más, hasta que el muchacho que reparte los periódicos les deje el suyo a la puerta de la casa.—LUIS DE ZULUETA

COMENTARIO DEL DIA

Un poco sobre cuestiones urbanísticas

«La Tarde», en reciente editorial, rebate las apreciaciones vertidas en nuestro artículo de fondo del pasado sábado, en el que abogábamos por la pronta terminación de las obras de la Avenida Marítima. No pretendemos, al comentar sus conceptos, enzarzarnos en una polémica inútil y falta completamente de interés para el público, además. Queremos, sólo, dejar bien sentados algunos puntos de vista que sustentábamos en dicho artículo y que el colega, por lo visto, no ha comprendido o no ha querido comprender.

Decíamos en aquella ocasión, y repetimos ahora, que urge terminar las obras de urbanización de la Avenida Marítima. De la Avenida Marítima nada más. Afirmábamos, y volvemos a afirmar, que es preciso proceder a la urgente pavimentación y adecentamiento de aquella vía, llamada a ser, más pronto de lo que se cree, el más bello y atractivo lugar de la población.

Añadíamos que hace un año que el Cabildo Insular votó y aprobó el presupuesto necesario para acometer las citadas obras. ¿Por qué no han comenzado éstas? ¿qué se espera?, preguntábamos entonces y seguimos preguntando hoy.

«La Tarde», a quien, de paso, agradecemos los laudatorios conceptos que para nosotros tiene al comentar nuestra actuación en la asunto de la Avenida, nos habla de trazados urbanos, de posibilidades futuras que se pueden malograr, deduciendo que «el momento actual no es el más oportuno para resolver el problema de la Avenida Marítima», y que «hay que aguardar a que sean otros los elementos que hayan de intervenir en la cuestión y otras las Corporaciones encargadas de resolverla».

Y he aquí la razón de nuestro asombro. ¿Es que significa un problema tan arduo la pavimentación de la Avenida Marítima? Porque nosotros no hemos pedido nada más que esto, al mostrar la necesidad imprescindible de *finalizar las obras de la Avenida; necesidad que se hará indudable tan pronto como se terminen las de reforma de la plaza*, que se llevan a cabo con la mayor actividad.

Cuando la prolongación de la calle de Alfonso XIII esté urbanizada hasta la misma Avenida, lo que ocurrirá antes de que pasen muchos meses, aquellos lugares mostrarán toda la fealdad de su actual estado de abandono y estancamiento. Antes de que ese caso llegue es preciso hacer que la obra de la Avenida se termine y se señale de una vez la alineación de las futuras edificaciones.

Nosotros, por nuestra parte, no hemos pedido nada más que esto: La pavimentación de la Avenida y la construcción de la línea de edificaciones que han de dar frente al mar; las que, cualquiera que sea el trazado que se dé al resto de la zona urbanizable, no han de sufrir la menor alteración. No pretendemos nada más. Ni creemos que esto pueda significar obstáculo alguno para el desarrollo del resto de los planes que puedan concebirse con respecto a la transformación completa de toda aquella parte de la población.

Coincidimos con el colega en reconocer que, con respecto a estos planes no se ha llegado todavía a una conclusión definitiva. Pero, ¿puede esto ser obstáculo para que se haga todo lo que de momento se puede hacer, sin estorbar a su posible desarrollo y estudio? Véase si son modestas nuestras aspiraciones, que nos conformaríamos, de momento, con que los solares reservados a edificación se vallasen debidamente, perdiendo aquellos lugares el horroroso aspecto de corraliza o aduar que hoy los distingue.

¿Nuestros deseos? Ya están expuestos: Que se urbanice la zona de paso para la Avenida; que se pavimente ésta y se completen sus aceras y alumbrado; que se delimiten y vallen los solares, fomentando la edificación en ellos, aunque sólo en la parte que a la Avenida corresponda... y nada más. Queden sobre el tapete los planes más o menos factibles que puedan y deban reservarse a la resolución de «otros elementos».

Lo que no vemos es hasta qué punto puedan ser incapaces los que ahora presiden el desarrollo y desenvolvimiento de la ciudad para acometer obra tan sencilla e intrascendente como la pavimentación de una calle, aún tratándose de la Avenida Marítima. Y pudiéndose hacer esto ahora, ¿para qué esperar?

Resulta paradógico en verdad que gente joven, entusiasta e impaciente, como es la mayoría de la que integra la selecta redacción de «La Tarde», que tantas pruebas tienen dadas del ardor de sus opiniones y de la arrolladora fuerza dinámica de sus empeños, se muestre, precisamente, partidaria de una política estática, de un estatismo tan indudable como el suyo al defender la teoría de que se deje correr el tiempo esperando,—¿hasta cuándo?—, que vengan otros elementos, ¿cuáles? a hacer lo que por su parte podemos dejar hecho ya.

Creemos, en realidad, que no se ha entendido lo que hemos querido decir. Dejamos a un lado planes urbanísticos dignos de un detenido estudio y de un mesurado debate. Pero esto no obsta para que pidamos la finalización de las obras de la Avenida, su pavimentación y, a ser posible, la enajenación rápida de solares, para estimular la construcción, pensando que esto es lo que puede y debe hacerse de momento, sin enredarnos en disquisiciones urbanísticas ni rebasar el límite de nuestras posibilidades del momento.

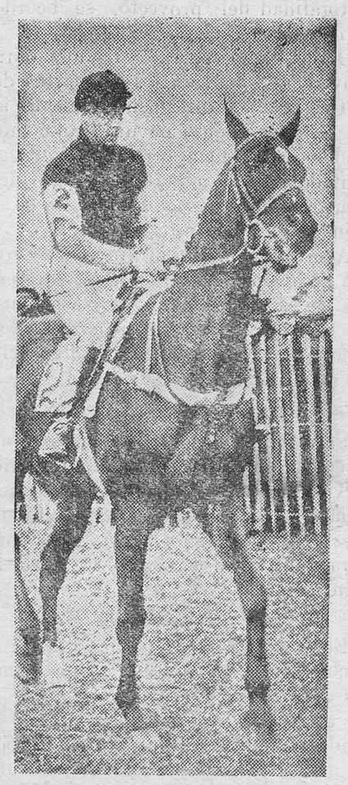

ACTUALIDADES GRAFICAS.—El príncipe de Gales ha abandonado el sport hípico, que tanta celebridad... y tantas caídas le ha proporcionado en su accidentada vida deportiva, por el no menos arriesgado de la navegación aérea. Según las noticias de Londres, Su Alteza acaba de obtener el título de piloto de aviación después de un largo entrenamiento en el que ha demostrado que con tanta maestría sabe llevar el volante de un aparato como las bridas de un caballo

PEQUEÑAS CRONICAS

El triunfo de un artísta

Cerca de dos años permaneció José Aguiar pintando en Tenerife. Años antes había expuesto en Madrid algunos cuadros de ambiente isleño. Desde la Gomera—su tierra natal— y luego de una larga estancia en la Corte, vino á nuestra Isla afanoso de nuevos motivos de concepción y de plástica para sus cuadros, y aquí encontró la fuente de inspiración que había de proporcionarle ese triunfo tan resonante de la Internacional de Barcelona, donde acaba de obtener una primera medalla entre doscientos y pico de pintores españoles y un considerable y selecto número de extranjeros pertenecientes á ocho naciones europeas.

A raiz de su arribo á Tenerife tuvo el Cabildo Insular el acierto—que Dios quiera se repita con otros artistas del país para satisfacción del mismo y galardón de nuestra primera entidad corporativa— la feliz idea de encomendar al eximio pintor isleño la labor de tres grandes cuadros con destino á la Exposición de Sevilla, los cuales fuesen simbólico resumen de la vitalidad ó fuerza emergética y representativa de Tenerife. Aguiar acometió la ardua labor con esa unción febril, en él tan característica, del que solo vive para su arte, entregándose con alma y vida—allí, en su improvisado estudio de uno de los departamentos del Ayuntamiento de La Laguna—al desarrollo de su magnífica y original concepción. Y terminó sus tres vastos lienzos que se complementan entre sí y tienen una sustantividad poemática nativa y virtualmente racial, como quien termina, con fe y voluntad inquebrantables, el pedestal de su gloria próxima.

De aquellos tres lienzos (que no pudieron enviarse á Sevilla por las reducidas capacidades del pabellón canario), envió el artista a la Exposición de Barcelona el primero en el tiempo—"Motivo agrario de Tenerife"—y a nuestro entender—tal ha sido nuestra modestísima opinión desde un principio—el primero también en riqueza emotiva, aún reconociendo en los otros dos una valoración estética de alta calidad No nos habíamos equivocado. La primera medalla obtenida por "Motivo agrario" ha venido a confirmar nuestra primera impresión, aún desconocidos el éxito que en su día encontrará la exhibición del tríptico completo. Ello ha otorgado al artista la consagración definitiva con un espaldarazo por el que un jurado internacional señala á la admiración del gran público, y por ende al noble y legítimo orgullo de todos los compatriotas del artista, el relieve de una sobresaliente personalidad en el Arte.

La primera medalla obtenida por José Aguiar alborozará, de seguro, á todo el Archipiélago; pero muy especialmente a Tenerife. Dentro de poco, cuando el artista inicie sus exposiciones por varios centros artísticos mundiales, esos magníficos tres lienzos representativos, reproducidos en las primeras revistas de arte, llevarán por el mundo el nombre de nuestra isla asociado al de la personalidad del pintor. Allí estará una afortunada visión del paisaje isleño, la transparencia de su ambiente con la gallardía incomparable—plena de esa gracia primitiva que es el ritmo de la espiga en la serenidad del campo ubérrimo—de las campesinas insulares.

La primera medalla, pues, de Aguiar, es también para Tenerife la primera excursión del alma de nuestra tierra—primera excursión seriamente artística—en viaje de comunicación espiritual a través del alma de otros pueblos.

Guillón Barrús.

Notas de la Alcaldía

Los arrestos supletorios por insolvencia

Para que los que no lo saben puedan conocer las disposiciones que facultan a la Alcaldía para imponer los arrestos supletorios por insolvencia en el pago de multas, a continuación se copian las vigentes en la materia:

«Artículo 194 del Estatuto Municipal.—El alcalde podrá castigar las faltas de obediencia o respeto a su autoridad; en las poblaciones de más de 250.000 habitantes, con multas hasta de 250 pesetas; en las de 100.000 a 250.000, con multas hasta 150 pesetas; en las de 30.000 a 100.000, con multas hasta de 75 pesetas; en las de 10.000 a 30.000, con multas hasta 50 pesetas; en las de 4.000 a 10.000, con multas hasta 25 pesetas, y en las restantes con multas hasta 15 pesetas. Serán aplicables a la exacción de estas multas los artículos 71, 72 y 73 y demás concordantes de la instrucción de Recaudación y apremio de 26 de abril de 1900.

Real orden de 6 de abril de 1900: «Las providencias de las autoridades municipales y sus delegados imponiendo multas inmediatamente ejecutivas, conforme a lo dispuesto en el artículo 152 del Estatuto, y por tanto podrán hacerse efectivas en el plazo que en la providencia de imposición se consigna, o fije después la autoridad que la impuso, sin perjuicio del resultado de la alzada que pueda interponerse.

Las multas se cobrarán necesariamente en papel especial de pagos para multas municipales, con arreglo a las disposiciones de la Ley del Timbre, y, en defecto de pago, se seguirá el procedimiento de apremio, conforme dispone el artículo 194 del Estatuto Municipal; pero si de dicho expediente resultase insolvente el multado, podrá el alcalde acordar el arresto supletorio, a razón de un día por cada 5 pesetas, sin que, por ningún concepto, pueda aquel exceder de «quince días», conforme a lo dispuesto en el artículo 50 del Código Penal.

Artículo 5 del vigente Código Penal: «Las disposiciones de este Código no excluyen ni limitan atribuciones que, por leyes municipales, competan a los funcionarios de la Administración para dictar bandos de policía y buen gobierno, así como para corregir gubernativamente faltas, en los casos que su represión les esté encomendada por las mismas leyes.

Sin embargo, en las Ordenanzas municipales y demás reglamentos generales o particulares de la Administración que se publiquen en lo sucesivo, y en los bandos de policía y buen gobierno que dicten las autoridades, no se establecerán sanciones privativas de libertad, directas o subsidiarias, superiores, señaladas en el Libro 3 de este Código, aún cuando hayan de imponerse en virtud de atribuciones gubernativas, a no ser que se determine otra cosa por leyes municipales.»

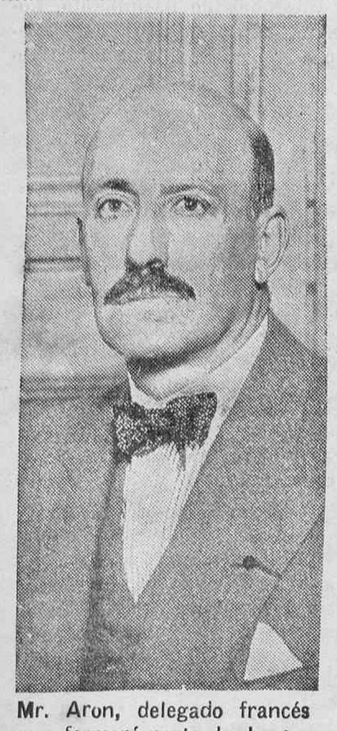

Mr. Aron, delegado francés que formará parte de la comisión que prepara la aplicación del plan Young.

DE LOS CENTROS OFICIALES

La reunión de ayer de la Mancomunidad

Se aprueba el proyecto de ampliación del Manicomio

A las tres y media de la tarde tuvo lugar la sesión plenaria de la Mancomunidad, convocada para tratar, entre otros asuntos, del proyecto de obras de reformas del Asilo provincial de Dementes.

Abre el acto el Excmo. Sr. Gobernador civil de la provincia, don Buenaventura Benito Quintero, y asisten los representantes señores Salazar Bethecourt, presidente de la Corporación; La-Roche y Aguilar; Vivanco y Santillán; Lecuona Pówer; Castillo Olivares y Vandewalle; Mendoza Martínez; Valcárcel y Benítez de Lugo; Díaz Espinosa, y Fumero Pérez.

Concurren también el secretario e interventor de la Corporación, señores López de Vergara y Pozuelo Hernández.

Discurso del gobernador

El gobernador civil dirige palabras de saludo a la Corporación, declarando que con la promulgación de su Reglamento orgánico entraba de lleno la Mancomunidad en la vida corporativa que hasta ahora, por falta de tal Cuerpo legal, pudiera conceptuarse como nula.

Añade que la actuación del nuevo organismo podría ser más o menos fecunda, según la asistencia que los Cabildos le presten y la orientación que sus representantes le dieran.

Como problemas capitales a resolver por las Corporaciones provinciales y por ende por la Mancomunidad, señala los de Beneficencia y Sanidad, a los cuales el orador, en su calidad de primera y superior autoridad gubernativa, concedía toda la importancia que entrañaban, en tales términos que tenía por firme criterio el de no prestar su aprobación a los presupuestos de dichos organismos, en que los aludidos servicios no figurasen atendidos como era debido.

Se ocupa seguidamente del proyecto de obras de ampliación y reforma en el Asilo provincial de Dementes, que figuraba entre los que habían de ser objeto de deliberación por el Pleno de la Mancomunidad, y dice que tal proyecto implicaba la resolución de un problema, no sólo provincial, sino humano por las condiciones deficientísimas del actual Asilo dado el excesivo número de los enfermos acogidos y la escasa capacidad de sus departamentos.

"El Asilo de Dementes—dijo—ha sido mi pesadilla constante desde la primera vez que lo visité, y desde entonces no he cesado de insitir con los presidentes de esta Corporación para que se llegase a la solución urgente de tan apremiante problema."

Congratúlase de que por parte de la Corporación se haya correspondido a su interés en este asunto, como lo prueba el hecho de la presentación de los proyectos, cuya aprobación se propone, los cuales, aunque no signifiquen la solución ideal que requiere servicio de tal naturaleza, ni respondan a los deseos de la propia Mancomunidad, que abriga propósitos más amplios, resuelven ciertamente el problema, aunque sea de una manera transitoria.

Excita a la Corporación a que no deje de la mano asunto de tan vital importancia hasta que el Asilo de Dementes se halle en la forma debida.

Saluda, por último, a todos los representantes, especialmente a los de las islas menores, encargándoles fueran intérpretes de tales sentimientos cerca de sus representados.

Termina recomendando la unión entre todas las islas de la provincia, y abogando porque se fortifiquen más cada día los lazos de fraternidad [illegible] es propósito palabras elocuentes acerca de los ideales de paz y fraternidad humana que no pueden lograrse sin una unión firme y duradera.

Palabras del señor Salazar

El presidente de la Corporación, después de agradecer las frases de saludo del señor gobernador, recogió las insinuaciones de la primera autoridad relativas a la urgencia de las *obras a realizar en el Asilo de Dementes*, y ratificó los deseos de la Corporadión de acometerlas inmediata y decididamente.

Rogó a la primera autoridad civil hiciera presente al Excmo. Sr. Ministro de la Gobernación la gratitud de la Corporación en el momento de celebrarse la primera sesión, después de aprobado su Reglamento orgánico. También pidió al señor gobernador telegrafiara al Excmo. Sr. Presidente del Consejo de Ministros, renovándole el testimonio de adhesión de la provincia con motivo de cumplirse el primer aniversario en el día de hoy de su visita a estas islas.

El señor gobernador ofreció cumplir con agrado las peticiones del presidente de la Mancomunidad, a quien cedió la presidencia del acto, abandonando el salón acompañado de todos los representantes.

Reglamento de la Mancomunidad

Dióse lectura al Reglamento orgánico de la Corporación, aprobado por Real Decreto del Ministerio de la Gobernación, de 7 de agosto último, y publicado en la Gaceta de Madrid del 14, y se acordó quedar enterada de dicha soberana disposición.

Elección de Vicepresidente

Vacante la vicepresidencia de la Corporación por haber cesado en su cargo de representante el consejero del Cabildo insular de la Gomera, don Sebastián Ascanio y García que la desempeñaba, se procedió a la elección para cubrirla, designándose al representante don Antonio Vivanco y Santillán, a quien inmediatamente el señor Salazar dió posesión del cargo.

Proyecto de reforma del Asilo provincial de Dementes

Lo ha redactado el arquitecto provincial, don Domingo Pisaca, quien lo somete a la aprobación de la Mancomunidad, acompañado de la correspondiente Memoria explicativa del mismo.

El actual Manicomio lo forman cuatro pabellones, enlazados los dos centrales con una crujía central trasera en la que se encuentran las dependencias de las Hermanas de la Caridad, y las cocinas, todo de reducidas dimensiones.

(Continúa en segunda página).

CRONICA

Responso. Otra "estalinada"

Ví en Madrid á Stressemann, cuando en Madrid se reunió el Congreso de la Sociedad de Naciones. Si no se hubiese reunido aquí no hubiese conocido de vista á Stressemann, y su muerte la hubiese sentido menos, pero sería mucho más sentida la necrología que, sin haberle conocido, hubiera escrito.

Ahora, siento más sinceramente y siento menos retóricamente.

Ha fallecido aquel señor que ví en la plaza de los Ministerios. Lo siento de veras. Ha sido un político eminente. Aún no era viejo. Y al dolerme de su defunción le recuerdo y pienso no en la entelequia de la paz europea, sino en la realidad de la cocinera que se trajo á Madrid porque ya estaba malucho el grande hombre.

Pierden mucho los personajes dejándose ver de cerca. Por algo la teocracia ponía el santuario en lugar oculto al ojo profano. Por algo papas y reyes se aislan de la multitud. El andar á pie perdió á don Amadeo de Saboya. La Sociedad de Naciones, convertida en transhumante, ha perdido á los ojos de los que no podían verla en Ginebra.

M. Briand vale mucho. No no dudo ni lo duda nadie. Pero desde que vino á Madrid será para mí el señor francés de avanzada edad que estuvo tomando un refresco en el café Fornos.

Lamento la muerte de Stressemann. ¿No he de lamentarla? ¡Cuánto lo habrá sentido la cocinera que trajo á Madrid!

* * *

Stalin me es sumamente antipático. ¿Por qué? No lo sé. Por la misma razón que me es sumamente simpático Trotski.

No desconozco que Trotski en vez de significar el liberalismo, el humanitarismo y la democracia á lo occidental, significa todo lo contrario. Quiere el bolcheviquismo anterior á la política económica nueva. Si Stalin le ha borrado de Rusia y le ha desterrado y ha logrado que Londres le [illegible] biera hecho que un bandido de "la Checa" asesinara a Stalin.

Sin embargo, y á conciencia de lo que representa Trotski, éste me es simpático y antipático Stalin.

Trotski, en su libro "La revolución desfigurada", rico en minucias, sostiene que para el triunfo del comunismo ruso precisa la revolución universal y defiende también la tesis de que el Soviet debe durar hasta que la revolución universal sobrevenga, por mucho que se retrase. Para esto, para mantener el fuego, para conservarlo, vale más Stalin que Trotski. Lo confieso, y sin embargo, el proscripto me es simpático y me es antipático el mandarín ruso ó el dictador de Moscou.

Se ha apoyado en maderos podridos, como ha dicho Trotski y con tal apoyo no es raro que haya caído en China.

En Londres ha triunfado. Muy diplomático. Muy hábil. Muy antiguo régimen. Mientras en Londres lograba un triunfo, el embajador en París de la Unión de las Repúblicas Soviéticas, en París se dió una fantástica "stalinada".

El primer secretario de la embajada soviética y su familia fueron secuestrados por un polizonte que, pistola en mano, les encerró.

Se escapó por una ventana Besedowski, que así se llama el primer consejero de la embajada soviética, y la policía francesa le salvó, libertó á su familia tuvo la debilidad de no detener al fiero moscovita, al que hubiera sido digno sicario de Iván el Terrible, descuido con el cual ha dado verosimilitud al cuento de la "Humanidad" el que fué diario del gran Jaurés.

Sea como fuere, lo sucedido es una torpeza de Stalin y de la burocracia policíaca soviética.

Y es sensible, porque hace falta mantener como foco revolucionario la República soviética, limpiándola de lo que tiene de dictadura antiliberal, de la roña zarística, burocrática y policíaca que la mancha y afea.

ROBERTO CASTROVIDO

Acumuladores Nife

(SIN ACIDO)

Para toda clase de aplcaciones, telefonía, timbres, cines, etc., de venta en Tenerife: Droguería Ramírez Filpes y Bazar Lafayette. — La Laguna: Droguería Piñeiro.

Para instalaciones fijas, pídase presupuesto gratis, al agente: P. Martínez. — Rambla 11 de Febrero, número 6.

Ministerio de Cultura 2010

LA SEÑORA

D.ª Carmen Rojas Rodríguez de Reboso

FALLECIO EL 14 DEL CORRIENTE

Su desconsolado viudo, hermanos, hermanos políticos, sobrinos y demás familia;

Ruegan a sus amistades y personas piadosas, asistan al funeral que, en sufragio de su alma, tendrá lugar mañana, viernes, día 18, a las 8 de la mañana, en el Convento de Religiosas Clarisas por cuyos favores les quedarán agradecidos.

La Laguna, 17 de octubre de 1929.

De la Península

Una carta al general Primo de Rivera

"La Vanguardia" publica una carta abierta dirigida al general Primo de Rivera y firmada por el director de dicho periódico, el culto periodista, que firma bajo el seudónimo de "Gaziel". La carta dice, entre otras cosas, lo siguiente:

"Las primeras entidades económicas de la ciudad, desde el Fomento al Instituto catalán de San Isidro y desde la Sociedad de Amigos del País hasta las Cámaras de Comercio, andan preocupadísimas con el serio problema económicofinanciero que tenemos planteado en Barcelona. Son innumerables los particulares, industriales y comerciantes que están pendientes de su solución. En fin, en Barcelona hay una especie de "vox populi" que vaga desde las más altas hasta las más humildes esferas ciudadanas. Por esto me dirijo á usted en público, en la seguridad de que no le molestará en lo más mínimo, sino que, quizá, incluso extreme la eficacia del lenguaje de quien para hablarle no tiene otro título que el de ciudadano.

Se trata de la Exposición internacional de Barcelona y del auxilio económico que hasta ahora le ha concedido el Estado. El mundo entero, y más que nadie todos los españoles, han podido ver el enorme esfuerzo que representa un certamen semejante de proporciones colosales y de una esplendidez ni igualada. Sin el menor espíritu de vanidad puede asegurarse que la Exposición internacional de Barcelona es la más extraordinaria y costosa de los tiempos modernos hasta el día de hoy. Ninguna de las más famosas que se celebraron en París, en Londres, en Colonia en varias ciudades de Norteamérica y en otros puntos de la tierra en lo que va del siglo XX representó un dispendio semejante ni alcanzó un parecido esplendor.

Con creces el certamen de Barcelona habrá costado más de 200 millones de pesetas; basta que un ex[illegible] por ejemplo, á no [illegible] de las [illegible] Exposición [illegible] de París se quede materialmente pasmado y cualquier español pueda sentirse orgulloso de que en su patria, una ciudad se haya atrevido á tanto.

Pues bien; hasta ahora á este dispendio fabuloso, á esta voluntad de superación, á este empeño agotador de demostrar ante el mundo el poder de una ciudad española, el Estado ha contribuído únicamente con diez millones de pesetas.

No quiero hacer ni la más leve alusión á la cuantía de la ayuda que el Estado ha concedido á la Exposición Iberoamericana de Sevilla. Me repugna sacar proporciones y comparaciones de esta clase. La Exposición de Sevilla es una obra única, admirable, exquisita, y todos los catalanes, todos los españoles, hemos de alegrarnos de que el Estado le preste el auxilio posible, y si pudiera más, habríamos de pedirle que le concediese más. Yo digo que Barcelona también merece lo suyo."

Una consulta del conde de Romanones

El conde de Romanones ha dirigido una carta-circular á los ex senadores, ex diputados á Cortes, ex diputados provinciales y ex concejales romanonistas demandándoles su opinión acerca de si estiman que debe ó no ir á la Asamblea.

Del resultado de este plebiscito dependerá, al parecer, la resolución que el conde de Romanones, político liberal y demócrata, adoptará respecto de la Asamblea.

Agua mineral de Teror

Se participa al público en general, el haber quedado organizado el reparto a domicilio, de dichas aguas, sin alteración de precio y en cualquier cantidad.

DOMINGO MARRERO PEREZ

Emilio Calzadilla 10.—Teléfono número 307.

De interés para el público

CARBON DE COK, blando, magnífica calidad, de procedencia Cardiff. Se sirve a domicilio.

CARBON DE BREZO, primera calidad, garantizada. En breve se establecerá servicio a domicilio de este combustible, a precios sin competencia.

PAJA PARA PIENSO, en pacas, blanca, fina, de la mejor calidad que se importa de Portugal. No compre usted sin consultar nuestros precios. Vendemos más barato que nadie.

Dirigirse para pedido a la calle de San José, número 20.—Apartado de Correos, 49.—Teléfono, 179.

CUBIERTAS y cámaras MICHELIN para bicicletas. Las mejores.—Agencia del FORD. Alfonso XIII, 49.

Vida municipal

Solicitud de licencia

El segundo jefe de la Guardia municipal, don Santiago Marrero Pérez, ha solicitado dos meses de licencia, para resolver asuntos particulares.

Destinos públicos

Don Víctor Varela González, don Rafael Llarena Armas, don Diego Cornejo Utrera, don José Martínez López, don Manuel Borges Meneses, don Agustín Gozález Hernández, don Salvador Casanova, don Miguel Cabrera Hernández y don Manuel Martín Aguíar han presentado instancia solicitando concursar los destinos públicos anunciados en la "Gaceta de Madrid" del primero del actual.

Construcciones

Don Pedro Alemany Sitjá ha presentado planos, memoria é instancia solicitando permiso para construír una casa de dos plantas en la prolongación de la calle de Costa y Grijalba.

Don Arecio Hernández presenta planos, memoria é instancia solicitando permiso para construir dos cuartos altos en la casa número 15 de la calle de Callao de Lima.

UN INCENDIO

Según comunican de Santa Cruz de la Palma, ayer, a las seis de la tarde, se declaró un incendio en la casa número 6 de la calle de San José, esquina a la de los Reyes, propiedad de los herederos de don Juan Cabrera Martín, y que habitaban el ingeniero don José Herráiz y el abogado don Luis Cobiella, con sus respectivas familias.

El fuego parece que comenzó en la planta alta del edificio, ocupado por el señor Herráiz, propagándose al piso bajo, donde se hallaban instaladas las oficinas de la Recaudación de Hacienda [illegible]

Desde los primeros momentos comenzaron los trabajos para la extinción del fuego, procediéndose a poner a salvo todos los efectos de la oficina de Hacienda.

Hasta anoche no se conocían más detalles del siniestro.

Taxis "Chrysler"

NUMERO 16

A 0'60 PESETAS EL KILOMETRO

Parada: Plaza de la Constitución.

El más cómodo para viajes y servicios de plaza.

Puede pararse llevando la bandera levantada: LIBRE.

TAXIS CHRYSLER

NUMERO 16

DE LOS CENTROS OFICIALES

La reunión de ayer de la Mancomunidad

De dichos pabellones, solo los dos centrales son los que tienen planta baja terminada, careciendo de ella los dos de los extremos, si bien éstos se hallan preparados para la edificación de la misma por estar sus semi-sótanos terminados o casi terminados.

El proyecto abarca la edificación de dos pisos sobre los aludidos pabellones de los extremos, y la distribución de los dos centrales casi terminados en la actualidad.

Para planear la reforma, se han conceptuado como dependencias imprescindibles de cada pabellón, a más de las celdas para enfermos con amplitud, luz y ventilación directa, con ventanas movibles y de seguridad, puertas seguras y practicables hacia el interior para su perfecta vigilancia, las siguientes dependencias anexas para atender al cuidado de los asilados: un vestíbulo para los tranquilos, que a la vez pueda servir de comedor y sala de visita; un cuarto de baño y ducha para la limpieza general y tratamiento de los que lo requieran; una habitación para un enfermero constante de guardia; un cuarto-ropero a la vez que almacén general de los utensilios propios de cada piso; departamento destinado a reparto de alimentos, limpieza de vajilla, accesorios de comidas, tisanería y depósito de medicamentos. En este departamento desemboca el monta-cargas que comunica todos los pisos entre sí, para el reparto de alimentos. Se dispondrá a los extremos de cada pabellón de escaleras de comunicación entre los pisos, la principal para los enfermos, con seguridades en el barandaje, y la trasera para el servicio del personal.

Atendiendo a tal plan de necesidades, se han proyectado los dos pisos sobre los pabellones de los extremos y la distribución de los del centro.

Comprende también el proyecto las obras siguientes: Construcción de nuevas cocinas al fondo y en la planta baja del pabellón trasero de enlace, estableciendo la comunicación de tal dependencia con los cuatro pabellones por medio de una galería trasera.

Construcción de un piso superior para dependencias de las Hermanas de la Caridad.

Reforma general del mencionado pabellón de enlace, que comprenderá la habilitación de diferentes departamentos [illegible] las dependencias de las Hermanas, vestíbulo general, sala de visita, habitación del capellán, oficina general y dependencias médico-quirúrgicas (botiquín, despacho del médico, sala de espera, sala de curas y apósitos.)

Construcción de una pequeña capilla en el jardín situado entre los dos pabellones centrales.

Por consecuencia de las obras que se proponen, el número de celdas del Asilo Provincial de Dementes, resultará duplicado en relación a las existentes actualmente.

En el proyecto se explican detalladamente las condiciones peculiares de las siguientes dependencias: celdas, retretes, baños, escaleras y cocinas, y se proveen las que deben reunir las redes de aguas blancas y negras y pluviales del edificio.

Dada cuenta a la Mancomunidad de la totalidad del proyecto, se acordó aprobarlo.

Desde luego, se trata de una obra provisional, pues en los propósitos de la Corporación interinsular entra el del establecimiento de un Manicomio modelo, análogo a los de primer orden, dejando el actual Asilo para dedicarlo a otros servicios benéficos también de carácter provincial.

A la solución que el proyecto significa se acude de momento por ser imposible la continuación de los dementes en las deficientísimas condiciones en que la capacidad del actual edificio los coloca.

Presupuesto extraordinario

Para la ejecución de las obras a que se contrae el proyecto anterior, la Intervención de fondos de la Mancomunidad ha redactado el correspondiente presupuesto extraordinario, y la Corporación acordó prestarle su aprobación.

Aprobación de cuentas

Fueron también sometidas a la aprobación de la Mancomunidad las cuentas provinciales, correspondientes a los años económicos 1927 y 1928, formadas por la Depositaría de la Corporación, e informadas favorablemente por la Intervención de fondos.

El acuerdo fué de conformidad.

Discurso del presidente

Terminó el acto con un breve discurso del señor Salazar, en el que, después de anunciar su asistencia, en nombre de la Mancomunidad, a la Asamblea de Diputaciones que se viene celebrando en Sevilla, significó su agradcimiento a los representantes que han concurrido al acto, especialmente a los que con tal fin han venido de las otras islas.

• • •

Reunión de la Permanente

Presidida por el señor Salazar Bethencourt y con asistencia de los representantes señores La Roche Aguilar, Castillo Olivares, Lecuona Power y Díaz Espinosa, celebró en la mañana de ayer sesión ordinaria la Comisión Permanente de la Mancomunidad Provincial, asistiendo también los señores Secretario é Interventor de la Corporación.

Asuntos para el Pleno

La Comisión quedó enterada de los expedientes que á continuación se relacionan, acordando someterlos al conocimiento del Pleno:

Reglamento orgánico de la Mancomunidad promulgado por Real Decreto de 7 de agosto último.

Cuentas provinciales correspondientes á los años económicos de 1927 y 1928.

Anteproyectos aprobados

Lo fueron los dos siguientes: El de obras y reformas en el Asilo Provincial de Dementes, redactado por el arquitecto provincial señor Pisaca; y el Presupuesto extraordinario, formado por la Intervención de fondos, para la ejecución de dichas obras y otras atenciones; acordándose someterlos á la sanción del Pleno de la Corporación.

Distribución de fondos

Se aprobaron las distribuciones de fondos mensuales formadas por la Intervención para cubrir las atenciones de la Corporación.

Licencia

Le fué concedida una de seis meses por tener que marchar al Extranjero para asuntos propios, al representante don José Fumero Pérez.

Petición de indulto

Se acordó solicitar de la Superioridad la gracia de indulto para el recluso de estas islas José Rivero Palenzuela, que sufre condena en el Penal de Cartagena.

Establecimiento variedades

El dueño de este nuevo establecimiento, contando ya con un «stock» suficiente para poder atender cualquier pedido que se le haga en aparatos y discos, tiene el gusto de ofrecerlo al público en general.

ROGELIO CABRERA MUÑOZ

San José, 11 esquina a San Pedro Alcántara.

SANTA CRUZ DE TENERIFE

LA EQUITATIVA

FUNDACION ROSILLO

SEGUROS SOBRE LA VIDA
SEGUROS CONTRA INCENDIOS

1917 | PRINCIPALES CIFRAS DE LA MEMORIA DE 1927: | **1927**

CIFRAS DEL ULTIMO BALANCE

	Pesetas
Activo	72.774.510
Excedente del año	1.935.042
Reservas Técnicas	47.943.253
Fondos de beneficio a los Asegurados	5.721.564
Primas del ejercicio	11.637.113

DISTRIBUCION DEL BENEFICIO

	Pesetas
Para los Asegurados	1.720.008
Para los Accionistas	178.125
Para los Consejeros	9.375
Pasado a Cuenta Nueva	27.534

El 89 por ciento de los beneficios han sido para los Asegurados.

SEGUROS DE VIDA EN VIGOR: 241.364.474 PESETAS.

TOTAL DE SEGUROS EMITIDOS DESDE SU FUNDACION: 451.731.427 PESETAS

Inspección Regional para Canarias
Agencia Gral. para Ramo Incendios
Bethencourt Alfonso, número 15
SANTA CRUZ DE TENERIFE

El procedimiento Asuero en Tenerife

Recién llegado de San Sebastián (Guipúzcoa), el médico don Antonio Trujillo Díaz, que estuvo practicando en la clínica del famoso doctor Asuero, ha establecido su despacho en el Hotel Orotava, donde abre su consulta.—Horas: de nueve á doce, y de tres á seis de la tarde.

Esmaltes "Effecto"

PARA AUTOMOVILES

LOS MEJORES | Depositario: AMERICO L. MENDEZ Agencia del FORD, Alfonso XIII, 49

BEBAN SIEMPRE **Fino "LA RIVA"**

Fábrica de Tabacos "LA BELLEZA"

Fumando NUEVOS ORIENTALES de LA BELLEZA por cada diez cajetillas que consumo usted tiene usted derecho a un bonito pañuelo de seda crespón de China y consumiendo cien, puede pedir un encendedor automático, una cartera de piel para señora u otros varios objetos y además reunir una colección compuesta de ochenta artistas célebres de cine.

C.ª CUBANA DE ALCOHOL INDUSTRIAL Y REFINERIA S.A. — AGUARDIENTE DE CAÑA FINO — LA RUEDA — MARCA REGISTRADA — ESPECIAL PARA LA EXPORTACION — HABANA (CUBA)

RON "La Rueda"

El mejor ron de Cuba

EXIJA SIEMPRE ESTA MARCA

Taxis núms. 29, 30 y 40

DE GUMERSINDO HERNANDEZ Y JUAN FERRERA

Servicio de taxis permanente, al precio de 60 céntimos el kilómetro. Coches de turismo para viajes al interior a precios económicos. Paradas: Plaza de la Constitución--Café «La Peña»

TELEFONO 1011

DESPUES DE TREINTA AÑOS, EL VERDADERO

CACAO CON AVENA

MARCA EL CABALLO BLANCO

ha probado que es el alimento más saludable para niños y adultos, para enfermos y en particular para las personas que padecen de desarreglos en la digestión.

DE VENTA EN LOS PRINCIPALES ESTABLECIMIENTOS

José Gumá - Guanabacoa-Cuba

FABRICA DE PASTA, CREMA Y JALEA DE GUAYABA
CARAMELOS Y CONFITURAS

FRUTAS DE VARIADAS CLASES EN ALMIBAR.
«ARLEQUIN», COMPUESTO DE TRES CLASES DE DULCE.
PIÑA AL NATURAL
CONSERVAS VEGETALES Y FRUTAS

Agente: CARLOS RICHARDSON. —Méndez Núñez, 3.—Apartado 68.

USAD LOS EXQUISITOS

Productos "ERASMIC"

JABONES — LOCIONES

EXTRACTOS — BRILLANTINA

ESPECIALIDADES

Colegio de 1.ª Enseñanza

PARA NIÑAS Y NIÑOS

DIRECTOR: J. BERMUDO RODRIGUEZ, MAESTRO SUPERIOR

Clases de Primera Enseñanza en sus diversos grados, Primaria, Elemental y Superior.—Preparación para ingreso y estudios de Bachillerato, Comercio, etc.—Sección de estudios de Comercio, para alumnos de ambos sexos.—Clases prácticas de Aritmética, Cálculo Mercantil, Contabilidad, Teneduría de Libros, etc.

CLASES DE MECANOGRAFIA

Clases generales y particulares.—Informes y matrícula:

EMILIO CALZADILLA, 34

BAYER

Hacía un calor sofocante y al refrescarse la temperatura has cogido un resfriado. Toma enseguida

Tabletas de Aspirina

para que podamos, cuando menos, atajar la dolencia y para que los dolores cedan. Todo el mundo sabe que las tabletas de Aspirina son el medio más apropiado para aliviar los dolores de cabeza y muelas, y muy especialmente para combatir la gripe y toda clase de resfriados.

Ministerio de Cultura 2010

EMPRESAS DE AGUAS

COMUNIDAD DE AGUAS «EL PRIS»

Por la presente se convoca a todos los partícipes de esta Comunidad, a la Junta general extraordinaria que tendrá lugar el día 20 de octubre, domingo, a las dos de la tarde, en el salón empaquetado de don Dámaso Melián, para tratar de la siguiente

ORDEN DEL DIA

1.—Acordar sobre la expropiación de algunos trozos de terreno, por donde atraviesa el acueducto.

2.—Dar cuenta de los trabajos realizados hasta la fecha.

3.—Tratar sobre las acciones pendientes de pago.

Valle de Guerra, 1 de octubre de 1929.—El secretario, **Antonio Vera Santana.**—Visto Bueno, el presidente, **Antonio González Reyes.**

«MORRO DE LA ARENA»

Comunidad de explotación y canalización de aguas, domiciliada en la Orotava

Con objeto de celebrar junta general, se cita a los señores que componen esta Comunidad, para el día 20 de los corrientes, domingo, a las 3 de la tarde, en las Salas Consistoriales de esta Villa, para tomar acuerdos sobre los asuntos comprendidos en la siguiente

ORDEN DEL DIA

1.—Lectura de la sactas extendidas de los acuerdos tomados por la junta directiva desde la constitución de la Comunidad hasta el día de la junta.

2.—Dar cuenta de la organización de la Comunidad y estado actual de los trabajos que en la misma se ejecutan.

3.—Proposición del señor presidente sobre la adquisición de una máquina perforadora.

4.—Elección de cargos para la junta directiva por encontrarse la actual interinamente.

5.—Proposiciones de los señores partícipes.

Villa de la Orotava, 10 de octubre de 1929.—El secretario, **Lorenzo H. Castro.**—V. B. El presidente, **Pedro oGnzález Yumar.**

COMUNIDAD «SALTO DE LOS HELECHOS»

Por la presente se cita a los señores partícipes de esta Comunidad, para que se sirvan concurrir el viernes, día 18 del corriente, a las tres de la tarde, en los salones del «Círculo Iriarte», (plaza de la Iglesia de este pueblo), con el fin de celebrar Junta general extraordinaria y con arreglo a la siguiente

ORDEN DEL DIA

1.—Lectura del acta de la Junta anterior.

2.—Manifestaciones de la presidencia, referentes a la visita que le ha hecho una Comisión de partícipes de la Comunidad «Heredamiento de Orotava», relacionada con los *trabajos de perforación en nuestra galería*, acordándose lo que mejor proceda con respecto a este asunto.

Puerto de la Cruz, 9 de octubre de 1929.—El presidente, **José M. Casañas**

Teatro Guimerá

«EL ENEMIGO»

Dirigida por el creador de «Ben-Hur», FRED NIBLO.

Protagonistas: LILLYAN GISH y RALP FORBES.

Estos datos bastan para juzgar su valor. —— PARA ESTA SEMANA.

DE SOCIEDAD

Viajeros

Ha regresado de la Península, en unión de su señora esposa, el sub-director de Sanidad Exterior, don Donato Albela.

—Ayer llegaron de Las Palmas don Jorge Navarro, don Ramón Castilla, don Manuel González, don Luis Wilpret, don Melchor Luz, don Higinio Montesdeoca, don Juan Gómez Bosch, don Juan Pérez y señora, don Luis González, don Joaquín Moreno, don José Delgado, y don Arturo Quintana.

—Ayer llegaron de Santa Cruz de la Palma, don Carlos A. Mendoza, don Fernando del Castillo, don Luis Cobiella, don Gregorio Pérez, don Darino Acosta, don Francisco Gómez y don Juan Bethencourt.

—Ha regresado de la Península en unión de su señora esposa, el inspector de Veterinaria, don Joaquín López Ruiz.

—También ha regresado de la Península, el capitán de Infantería, don Aurelio Matos Calderón.

—Ha regresado del Extranjero el alcalde de Tazacorte, don Pedro González Acosta.

—Han marchado a Las Palmas don Salvador Figueras, don Manuel Santana, Mr. Callaghan y señora, Mr. Gerard de Burlet, mister Berry, doña Josefina Egea, don Pedro Alemany, don Luis González, don Pedro Torrens, don Esteban Ruso, y hermana, doña Bonosa Dorta, don Juan Quintero, don Manuel Martin, don Joaquín Pérez, y don Diego Bethencourt.

—Mañana hará viaje á la Península, en unión de su señora esposa, el arquitecto don Domingo Pisaca Burgada.

—También se embarcarán para la Península, don Ramón Alvarez Castro, don Ruperto Pozuelo, don Angel Núñez y señora, don Sixto Lecuona y García-Puelles, doña Carmen Delgado, doctor Mir, señora e hija, doña Emilia, doña Josefa y doña Altagracia Cáceres.

—Ha llegado de París, en unión de su señora esposa, nuestro joven paisano el notable pintor, don Alvaro Fariña, que se propone pasar una temporada en Tenerife.

Necrología

En Sevilla, donde se hallaba residiendo accidentalmente, ha dejado de existir el antiguo farmacéutico de esta capital, don Francisco Sánchez Lahorra, persona que por sus bellas prendas de carácter y sus dotes de caballerosidad, gozaba entre nosotros de general estimación.

La noticia de su muerte ha causado *dolorosa impresión* entre las numerosas amistades del finado.

A su viuda, hijos y demás familiares, enviamos nuestro sentido pésame.

—En una clínica de Barcelona ha fallecido la respetable señora doña Julia Schwartz, esposa del agente consular de Francia en Arrecife, don Marcelino García.

La finada se hallaba emparentada con distinguidas familias de esta capital, a las que significamos la expresión de nuestra sentida condolencia.

COLEGIO para señoritas, de Nuestra Señora del Carmen, dirigido por don Rodrigo de la Puerta y Vila, ex-inspector provincial de Enseñanza. Méndez Núñez, 14.

FOOT BALL

Semán causa magnifica impresión en los entrenamientos del "Barcelona"

El "F. C. Barcelona" ha recibido un nuevo refuerzo, que al decir de los que están en el asunto, es un refuerzo de calidad. Se trata del jugador canario Bernardino Semán, exequipier del Club Deportivo de Tenerife y uno de los valores más cotizables que había hasta ahora en el archipiélago.

Semán llegó á Barcelona ayer por

la tarde, completamente de incógnito. Esta mañana nos han "soplado" al oído la noticia siguiente:

—Semán llegó ayer al anochecer á Barcelona á bordo del "Infanta Beatriz".

Y sin más referencias, nos hemos dedicado esta mañana á la busca y captura del nuevo jugador azul-grana.

La casa por donde ha desfilado media generación de jugadores

Un jugador canario en Barcelona y para el "Barcelona", ha de estar forzosamente al habla con Arocha, y hemos ido en busca de éste.

Arocha se hospeda en una casa que nos es muy conocida. Por ella ha desfilado media generación de jugadores del "Barcelona".

En casa de doña Josefa, se han hospedado Booles, Juan Barba, Alcántara, Jack Greemvell y actualmente Más y Arocha. La simpática patrona nos lo ha recordado con satisfacción.

Arocha nos ha confirmado la llegada de su paisano.

—Está en Barcelona—ha dicho—y esta mañana se ha entrenado ya en el campo del Sol de Baix.

—¿Podríamos hablar con él?...

—Sí, venga usted ahora conmigo al Tostadero...

Hemos ido con Arocha. Durante el trayecto nos ha dicho.

—Es un buen jugador; actualmente el mejor que habia en Canarias. Juega de interior izquierda á las mil maravillas y tiene un chut de izquierda muy estimable. No es, de todos modos, un jugador impetuoso; juega con mucho criterio y no prodiga los esfuerzos inútiles.

Esta mañana en el entrenamiento ha causado buena impresión á todos.

Sastre, Arocha y Semán, los tres "guapos" del equipo

Llegamos entre tanto al Tostadero, y Arocha nos presenta á Semán.

Es un chico de mediana estatura y de porte modesto. Habla muy quedo y con mucha simpatía.

Un detalle: Sastre, allí presente, se ha mostrado satisfecho de la presencia de Semán.

—Yo no soy el más feo... Con éste y Arocha seremos tres los "guapos" del equipo—ha dicho el ex delantero graciense.

Hablamos con Semán, que parece estar apocado por la grandiosidad que ofrece Barcelona á su vista, acostumbrada al reducido ambiente de Santa Cruz de Tenerife.

—¿Viene usted dispuesto á abrirse paso?...

—Usted verá... He meditado mucho antes de dar un paso tan decisivo, y vengo resuelto á ganarme la permanencia en Barcelona y especialmente en el "Barcelona", que ha sido el elegido por mí, entre los que me habían hecho ofertas.

—¿Recibió usted ofertas de otros clubs nacionales?...

—El "Madrid" me hizo proposiciones la temporada pasada. Luego, el "Racing", al enterarse que me decidía á venir á la Península, se dirigió también á mi club, solicitándome.

—¿Jugaba usted?...

—En el "Club Deportivo Tenerife" como interior izquierda. Hacía tres años que ocupaba este sitio, que dejó vacante Arocha al venir al "Barcelona".

Espera adaptarse al fútbol catalán.—"¿No lo han logrado Arocha y Padrón?"

—¿En el entrenamiento de hoy ha podido usted formarse una idea del juego que practica el "Barcelona"?

—He podido ver que aquí se juega un fútbol muy parecido al de Canarias y no creo que me sea nada difícil adaptarme á él. ¿No lo han logrado Arocha y Padrón?...

—Deje usted que se curta un poco—interviene Arocha—; verá como logra situarse, y luego, luego no hay quien le eche de Barcelona. Mire usted; cuando yo llegué á Barcelona me pasé quince días con una "morriña" atroz. Ahora he ido á Canarias y á los dos días estaba deseando marchar. Cuando de vuelta, descubrí desde la cubierta del barco, Montjuich y el monumento á Colón, sentí una alegría infinita...

—Aquí somos así de grandes, dice Sastre.

(De «El Noticiero Universal»).

Noticias de fuera

Gaspar Rubio ha firmado de nuevo su ficha por el Real Madrid, cobrando un buen puñado de pesetas.

El domingo que jugó el Madrid con el Racing, se presentó Rubio en el campo, dispuesto á alinearse en las filas madridistas, pero no lo pudo hacer, porque aún no se había diligenciado su ficha en la Federación.

—Torregrosa, el antiguo defensa del Natación de Alicante, ha debutado en el Madrid formando pareja con Quesada. Una buena adquisición.

—En el mes de noviembre próximo jugarán en el Stadium de la Exposición de Barcelona los equipos de España y Hungría.

Nuestro "once" nacional devolverá la visita á Budapest en el mes de junio.

—El domingo jugarán en la Ciudad Condal los equipos Barcelona y Español.

—El defensa del Español, Rafael González, que se halla curado de la fractura que sufrió en una pierna, jugando frente á la Real Sociedad de San Sebastián, ha embarcado para Las Palmas, donde estará un mes descansando.

Gobierno civil

Los depósitos de combustibles líquidos

Habiendo transcurrido el plazo marcado en el Boletín Oficial, del 19 de agosto pasado, para que las Corporaciones o personas interesadas pudieran exponer contra la necesidad de ocupación de los terrenos que se indicaban y que se expropian para la ejecución de los depósitos de combustibles líquidos para suministro a buques en este puerto, y no habiéndose presentado reclamación de ninguna clase, según certificación del Ayuntamiento de esta capital, de 20 de septiembre próximo pasado, y lo informado por el abogado del Estado de esta capital y de conformidad con el artículo 18 de la vigente ley de expropiación forzosa, se estima la necesidad de la ocupación que se solicita para la ejecución de la obra señalada, declarando la necesidad de la ocupación que se intenta.

Recurso contencioso

Doña Rosario Alfonso Gorrín, ha interpuesto recurso contencioso-administrativo contra acuerdo adoptado en 29 de agosto último por el Pleno del Ayuntamiento de San Miguel, desestimando la reposición de otro acuerdo anterior que no accedió a que se suprimiera en un tomadero de su propiedad una rampa indebidamente ejecutada por orden del mencionado municipio.

SUCESOS

Amenazas de muerte

Ante la Guardia civil del puesto de Tacoronte denunció Alfredo Martín Alvarado, de 30 años, que había sido amenazado de muerte con un cuchillo por su convecino Pedro Fernández (á) "El Gomero", á consecuencia de una reyerta que sostuvieron ambos días antes.

La Guardia civil comprobó la veracidad de la denuncia, por lo que fué detenido dicho sujeto, á quien se le ocupó un cuchillo de campo, siendo puesto á disposición del Juzgado municipal.

ALGARROBAS.—El mejor alimento para el ganado.—Siempre existencias. Castillo, 27, principal.—Teléfono 531.

ESPECTACULOS

Teatro Guimerá

Anuncia para esta noche, el estreno de la producción Paramount, «El amor al vuelo», por Douglas Mc Lean.

Parque Recreativo

Anuncia para las ocho menos cuarto, la interesante comedia frívola «Mujer a pesar suyo», por la bellísima Dorothy Mackail.

A las nueve y media, la formidable producción «A la fuerza no se ama», por Sandra Milovanof.

Cine La Paz

Para hoy, jueves, anuncia este popular cine, una gran función de moda, con la divertida comedia en seis partes, «Una niña a la moderna».

Cinema Victoria

En la sección de las siete y media, ocho menos cuarto, se exhibirá la película americana en cinco partes, «Tom y su cuadrilla», por Tom Tyler, Chispita y Vivales y la cómica en dos partes «A tiro limpio».

Para la sección de las nueve y cuarto, nueve y media, la extraordinaria película en cinco partes, «Instituto de belleza», por Mae Bush.

La película festiva «Tenorio de aldea».

Parque Victoria.—La Laguna

Esta noche a las nueve, con mitad de precios para señoras, se exhibirá la película en nueve partes, «El caballero del amor», por John Gilbert.

A los Sres. Exportadores

ANUNCIO

El vapor frutero BOLLSTA de la Línea Fred Olsen y Cía., cargará en este puerto con destino al de Burdeos, el día 17 del actual.

SINDICATO AGRICOLA DE REGANTES

De orden del señor presidente se cita a junta general ordinaria para el próximo viernes, día 18 del actual, a las 4 de la tarde, en el Círculo Mercantil, bajo la siguiente

Orden del día

1.—Elección de junta general.

2.—Fijar las bases para el contrato de arriendo entre este Sindicato y la empresa «Canal de Araya».

3.—Manifestaciones de los señores socios.

Santa Cruz de Tenerife, 15 de octubre de 1929.—El secretario, Ismael Machado.—V. B. El presidente, Vicente Barrios.

Lloyd Real Holandés

El magnífico y rápido vapor

«FLANDRIA»

del Lloyd Real Holandés, saldrá de Tenerife el día 17 del corriente para los puertos de Pernambuco, Bahía, Río de Janeiro, Santos, Montevideo y Buenos Aires, para los cuales admite pasajeros.

Para más informes, dirigirse a su agente en Tenerife, Manuel Cruz, calle de San José, 10.

NUESTROS FOLLETONES — NUM. 2

Al Excmo. Cabildo Insular de Tenerife

Y si—pues ya al fin esta gran verdad afortunadamente se ha vulgarizado—la base principal del engrandecimiento de Tenerife, ha de apoyarse en el Turismo, nada hay que lo desarrolle y afiance tan pronto e intensamente en toda la isla, como el saberse que en ella se halla uno de los principales sitios Reales, y que se puede efectuar en menos de dos horas y sin molestia alguna, una seductora excursión desde la orilla del mar a la cúspide del Teide.

Puede aseverarse que no existe nada cual esto, porque las demás hermosuras y curiosidades de Tenerife no tienen el renombre del célebre Pico, apenas son conocidas, no hallándose, por lo tanto, justamente estimadas en el mundo; mientras que, la grandiosidad del Teide, el haber estado, por su especial situación, conceptuado, durante largo tiempo, la altura mayor del planeta; la extensa amplitud del horizonte que de él se abarca; y los espléndidos cuadros de fantásticas tierras de esmeralda bañándose en relucientes mares de zafiro, que se divisan desde la cima del soberano del Atlántico, gozan de general fama.

De suerte que, cuando el acceso al Pico sea dable realizarlo breve y cómodamente, marchando por un camino orlado de flores en el que se respira el tibio y dulce ambiente por su aroma saturado; atravesando risueños pueblos y frondosos bosques; cruzando el delicioso e incomparable Valle de la Orotava para a los pocos momentos penetrar en las dantescas Cañadas, asombrándose el ánimo ante el extraordinario contraste que, hallándose tan contiguos, existe entre el uno, pleno de flores, luces, colores y armonías, y las otras exhibiendo grandezas y majestuosidades de la Naturaleza; cuando hagamos factible, repito, ese recorrido paradisiaco, entonces afluirían aquí, no solo esos buques que en corriente cada vez mayor surcan los mares en demanda de notabilidades que presentar a los viajeros, sino que, además de los dedicados exclusivamente al Turismo, los numeerosos que navegan por estas latitudes y hacen sus normales operaciones en cercanos puertos, en lo sucesivo señalarían indefectiblemente en su itinerario a Santa Cruz obligado punto de escala, a fin de atraer los pasajeros con el poderoso aliciente de que, durante su estancia en él, puedan realizar esa maravillosa expedición, supuesto que en ninguna otra parte les habría de ser dable el recrearse con un espectáculo tan sublime como el que ofreciera ese rápido y emocionante viaje al Teide.

Luego, esos miles y miles de viajeros, después de ver la isla, apreciar la benignidad de su clima, admirar sus singularidades, y contemplar sus seducciones, constituirían el más poderoso reclamo al esparcirse por el Mundo e ir pregonando por doquiera las excepcionales condiciones y los grandes atractivos de nuestra patria.

Muy pronto una parte considerable de ese Turismo transitorio convertiríase en permanente, y tras ello serían un hecho los adelantos y mejoras, que, hoy, por nuestra insignificancia y escaso valimiento, dudamos poder alcanzar.

A la verdad; esperar a que se erijan diversos y lujosos hoteles; se construyan todas las carreteras que conduzcan a los múltiples puntos hermosos de la isla; se implanten deportes y se acumulen variadas clases de juegos y distracciones para que se cree el Turismo, sería aguardar por algo que se esfuma en las nebulosidades de un incierto porvenir, pues dada la desconfianza y el nada emprendedor espíritu que en el país prevalece, muy pocos o ningunos aventurarían anticipadamente sus capitales en empresas cuyos provechosos resultados considerasen inseguros, o por lo menos, muy lejanos, Mas, como los buenos efectos que produjese la sin par excursión al Teide serían consecutivos y tangibles, porque enseguida comenzarían a arribar muchísimos buques, que le darían gran vida a la bahía, aumentarían infinito las operaciones comerciales, y crecerían de un modo inconcebible el movimiento y la animación con la constante llegada de pudientes visitantes, derramando dinero y difundiendo bienestar, al ver esto, bastantes, penetrados ya de las grandes ventajas que el Turismo les dejaría y de los rendimientos que podrían percibir, sin necesidad de estímulo alguno se apresurarían, incitados por el propio interés, a implantar todos aquellos mejoramientos que sólida y definitivamente lo estabilizarían en el país.

Así, pues, entonces se desenvolvería el Turismo de prodigiosa manera. Sería ininterrumpida la llegada de barcos conduciendo millares de pasajeros. Cundiría el oro en esta tierra. Al apreciar sus preciosidades y comprobar palpablemente sus no igualadas condiciones, muchos de los que viniesen fijarían su estancia en ella para que les fuera dable, en el momento que lo desearan, y en escasos minutos, variar de agradables viviendas, alternando la permanencia en los tonificantes climas de altura con la grata vida y suave temperatura de la capital, y diferentes poblaciones, llevando a todas progresos y adelantos. Algunos emprenderían negocios industriales. Otros explotarían empresas de fecundos resultados para ellos y de gran fomento para el país. El renombre e importancia por éste adquiridos le constituirían como ineludible estación de tránsito en la navegación aérea. La circulación, dimanada del exceso de actividad, aumentará considerablemente todos los ingresos en nuestras corporaciones administrativas, con lo cual se precipitará y multiplicará la construcción de las vías y obras públicas. El enorme incremento que pronto alcanzare la riqueza, sería causa eficiente para que todas las aspiraciones de los pueblos se vieran satisfechas en cortísimos plazos, y colmadas más extensamente de lo que sus anhelos hubieren soñado. Y de tal manera se desarrollaría la prosperidad en Tenerife, y tanto culminaría su fama en el mundo, que en breve sería llamada la sla con exacta propiedad: la «Perla del Atlántico», y Santa Cruz se convertiría en uno de los primeros puertos del Océano.

A esta plenitud de progreso y de bienestar, contribuiría en primer término la erección del Palacio, porque tan pronto esté construído, la Corte vendría a morar anuales temporadas en las Cañadas, las que desde luego quedarían designadas como preferente Sitio Real. Y esta designación no significaría otra cosa sino un lógico acatamiento a la Real preferencia impuesta por la Naturaleza, pues al situar esta tan ventajosamente a las Cañadas; dándoles suma grandeza;dotándolas de tantas bondades y de tan relevantes cualidades, al colocar el Teide, una de sus más preciadas joyas, en medio de ellas, confiándoles la custodia del famoso Pico, noble misión que las Cañadas cumplen con fidelidad teniendo eternamente ceñido al coloso con estrecho y amoroso abrazo; y al haberlas rodeado de majestades y hermosura cuyo esplendor abrillanta y hace resaltar, más aún, aquella pura e intensa luz solar que, cayendo del firmamento, las está anegando con sus ricos y tonificadores rayos, que infiltran vida en los cuerpos e inundan de placidez las almas, le ha otorgado a ese extraordinario lugar sobre todos los demás de la Tierra, una indiscutible y suprema realeza.

Además, grandemente coadyuvarían también al adelanto del país las relaciones que se crearan con los ministros y magnates que acompañaran la Corte, y los que, al poder apreciar de un modo claro y directo, las extremas bellezas e importancia de Tenerife, comprenderían la justicia y suma conveniencia de atenderle eficazmente y de hacer resaltar ante el mundo la inmensa valía de este pedazo de tierra española.

Los tinerfeños, levantando el corazón sobre mezquindades y pequeñeces, e impulsados unos por amor a su patria, otros por adhesión a las instituciones, y muchísimos por albergar en el pecho ambos sentimientos, deberíamos procurar que sin tardanza fuera un hecho el proyecto, viendo que no existe otro alguno que, cual este, aporte riqueza y preponderancia tan grandes, y transforme tan radicalmente a la isla, colocándola en el acto en situación de que seguidamente se realizaran las aspiraciones de todos sus pueblos.

Entonces obtendríase que cesaran en estos los recelos y antagonismos que hoy existen, terminando ese constante y deplorable pugilato de influencias y trabajos que se oponen y contrarrestan, por creer cada grupo, con estrecho criterio y sobrado egoísmo, que la labor que se haga en pro, no solo de ajenas, sino también de mejoras de grande y general utilidad, puedan constituir un entorpecimiento para la obtención de las propias pueblerinas, que son las que exclusivamente defienden.

Por ello hay que insistir tenazmente hasta que su evidencia penetre en todos los cerebros, en esta gran verdad: la realización de esa hermosa obra apresuraría infinito la de las demás, porque sería a manera de copiosa fuente de la cual brotarían sin cesar riquezas y adelantos para todos nuestros pueblos.

El Cabildo, llevándola a feliz término, patentizaría, aún más, sus sentimientos de gran afecto a la Patria y a la Monarquía, que ambos, aunándose y fundiéndose, resplandecerían en ella, porque a la par que se le haría un provechoso y valioso presente al Soberano, aportaría extrema fama y utilidad a la tierra cuya alta dirección le compete, pues sin género de alguno de duda, cabe afirmar que: hacer cómoda y rápida la ascensión al Teide y levantar el Palacio en las Cañadas, es como crear dos inquebrantables columnas que sostendrían perennemente a Tenerife en la cumbre de su engrandecimiento.

Por otra parte, hay que tener en cuenta, y muy principalmente, que uno de los mayores bienes que se obtendrían con la conclusión de la carretera sería el de ponernos en situación de poder arrostrar, sin peligro, la grave crisis agrícola que comienza ya a azotarnos y hacer desaparecer el angustioso estado por el cual, y con frecuencia, atraviesa la clase trabajadora, asegurándosele un durable acomodamiento. Consideración esta que, aisladamente, debería bastar para abreviar la ejecución de ese camino ideal.

Es un hecho evidente, pues ha sido práctica y repetidamente comprobado, que las extensas planicies que existen en las Cañadas y sus alrededores tienen la eficaz virtud productiva de las buenas tierras vírgenes.

Esas miles de hectáreas de un terreno, hoy erial, por su inaccesibilidad, sólo aguardan a que se establezca una comunicación practicable para convertirse en copiosos y fecundos campos que seguidamente comenzarían a lanzar al consumo una enorme cantidad de frutos, especialmente de cereales.

Y, como los señores consejeros, comprenderán, el obtener esto lo más pronto posible, es de suma gravedad, puesto que afecta a la vitalidad del pueblo y a nuestro propio decoro. A la vida del pueblo, porque entonces, no solo se evitaría el gran mal general que se avecina, sino que cesaría de afligir a esta comarca esa cruel emigración que, motivada por la escasez, la agobia y desangra robándole el trabajo y apoyo de muchísimos de sus hijos en la plenitud de sus aptitudes.

Bernardo Benítez de Lugo

(Continuará)

Ministerio de Cultura 2010

Información judicial

Juicio por lesiones

Ayer se celebró ante el Tribunal de Derecho de esta Audiencia, la vista de una causa seguida por el delito de lesiones, contra Manuel Esquivel Mosegue.

El Ministerio fiscal explicó los hechos diciendo que el día 6 de abril del año actual, hallándose en la venta que en Güimar posee Ceferino Cruz Leandro, el procesado Manuel Esquivel Mosegue y el perjudicado Manuel Pérez Casanova, discutieron, y el primero desafió al Pérez á que saliera á la calle, lo que efectuaron, y ya en ella, y sin mediar palabra alguna, el procesado Manuel Esquivel lanzó al Pérez una pedrada al vientre, á consecuencia de la cual se le originó una peritonitis, teniendo necesidad de sufrir una operación quirúrgica, que le fué practicada en una clínica de esta capital, tardando en curar 78 días, en los que quedó inutilizado para el trabajo.

Calificó los hechos como constitutivos de un delito de lesiones, sin la concurrencia de circunstancias modificativas de la responsabilidad criminal, pidiendo para el procesado como autor del referido delito, la pena de 2 años de prisión y demás efectos del artículo 118 del Código Penal, así como al pago de las costas procesales y 400 pesetas de indemnización al perjudicado.

Defendió á dicho procesado el abogado señor Ballester y Pérez Armas, que interesó su absolución.

El juicio quedó concluso para sentencia.

Terminan las escuelas prácticas

En la mañana de ayer se realizó el último ejercicio de conjunto por la guarnición de esta isla, en los altos de Las Lagunetas, terminado el cual, y hecho sobre el terreno el ejercicio crítico del mismo, el capitán general de la región, don José Rodríguez Casademunt, expuso las orientaciones a seguir, para los jefes y oficiales, para que estas enseñanzas puedan ser fructíferas,como una aplicación en el campo de cuanto prescriben los distintos reglamentos.

La primera autoridad militar dedicó un recuerdo piadoso a las víctimas que ha ocasionado el accidente del mortero en las inmediaiones de Telde (Las Palmas), habiendo dispuesto que el próximo viernes, a las 10 de la mañana se celebren en Tenerife y Las [illegible] en sufragio de los fallecidos en cumplimiento del deber, a las que asistirán todas las fuerzas de dichas guarniciones, que han asistido a las maniobras de conjunto.

Al entierro, que tuvo lugar ayer por la tarde, asistió el gobernador militar, llevando la representación del capitán general, quien le encargó hiciera presente a las familias su profundo sentimiento.

Por lo que se refiere a las escuelas prácticas realizadas en esta isla, en ellas se ha dado intervención a toda clase de armas de que está dotada la Infantería, desarrollándose todos los ejercicios sin novedad.

Anoche pernoctaron las fuerzas en el campamento que se ha levantado en La Esperanza y hoy regresarán a sus respectivos cuarteles.

Movimiento de buques

Entradas de ayer

Vapores.—«Jadera», yugoeslavo, de Trieste, con carga general. Consignado a Díaz Botas.

«Steigerwald», alemán, de La Plata, en tránsito. Consignado a J. Ahlers.

«Atto», alemán, de Hamburgo, con un pasaajero de término y seis de tránsito. Consigndo a J. Ahlers.

«La Palma», español, de Las Palmas, con 31 pasajeros de término.

«Colón», español, de Las Palmas. Consignado a Fyffes.

«Guanche», español, de Adeje. Consignado a Fyffes.

«León y Castillo», español, de Santa Cruz de la Palma y escalas, con 31 pasajeros de término y 3 en tránsito.

«Isora», español, de Guía de Isora y escalas, Consignado a J. Peña.

«Viera y Clavijo», español, de Las Palmas y escalas, con carga general y 26 pasajeros de término.

Salidas

«León y Castillo», para Arrecife y escalas.

«La Palma», para Las Palmas.

«San José», para Londres, vía Las Palmas.

«Steigerwald», para Hamburgo.

«Atto», para Sapele y escalas.

«Viera y Clavijo», para Valverde.

«Guanche», para Puerto de la Cruz.

DESDE LONDRES

Alas para todo el mundo

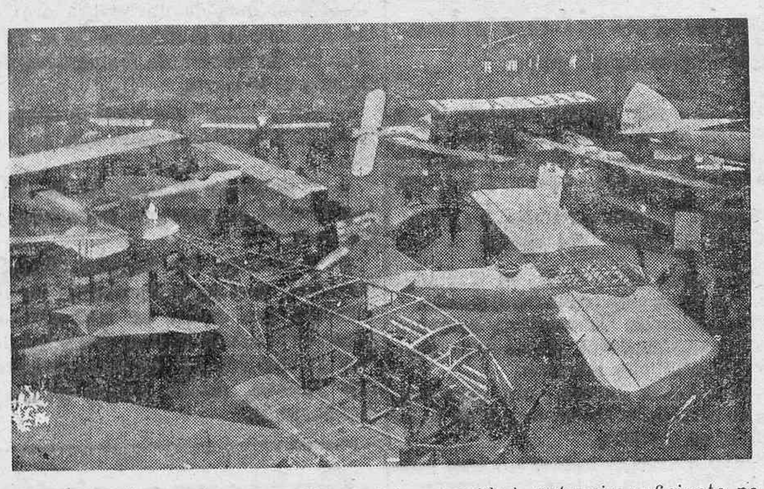

En estos días, quien necesita un medio conveniente de viajar con rapidez y comodidad, no compra necesariamente un automóvil sino un aeroplano ligero. Verdad es que hace unos cuantos años no hubiera uno soñado con tal idea; pero el mundo progresa hoy tan rápidamente, que no sólo es ahora volar tan seguro como ir en automóvil, sino que un aeroplano ligero lujosamente equipado, no cuesta más que un automóvil ligero. En verdad, la aviación se ha hecho tan popular que hay en Londres un club de aviación que cuenta con 400 asociados, y al pasar por el aeródromo puede uno ver á los socios montando casualmente en sus máquinas para volar á sus casas de campo, ó al mar ó hasta el continente.

Lo notable es, tal vez, que no hace más que cuatro años que el aeroplano ligero se hallaba en su etapa experimental. La guerra dió gran ímpetu á la aviación, pero las máquinas usadas eran demasiado potentes, grandes, y costosas en mantenimiento para uso particular ó comercial. Se sintió la necesidad de máquinas más ligeras y más económicas y tras muchos experimentos se produjo el famoso modelo "Moth", del que puede decirse que es el precursor del aeroplano ligero tal como lo conocemos hoy día.

La evolución del "Moth" ha sido un gran triunfo en vista de lo que los constructores consideraban ser esencial en tal máquina; alto grado de seguridad, potencia suficiente para elevar á dos personas y equipaje y transportarlas á una velocidad de 70 millas, por lo menos, por ahora á 300 millas de distancia, poca velocidad de aterrizaje, alas plegables para poder guardar la máquina en un pequeño cobertizo, y baratura de precio de compra y de mantenimiento. Estas condiciones fueron cumplidas antes de lanzar la máquina al mercado.

La máquina se hizo inmediatamente popular y los propietarios particulares comenzaron á probar los goces de la avión y, de paso, á ver más su propio país de lo que hasta entonces les había sido posible. Habiendo descubierto Inglaterra, dirigieron sus miradas, á través del Canal de la Mancha, hacia el Continente que atractivamente se extendía en la brumosa distancia, y al poco tiempo pudo verse á la diminuta máquina brillando en el espacio sobre muchos países europeos.

Se esparció la fama de la "Moth"; aumentó rápidamente la producción, y fué posible reducir considerablemente el precio, aumentando al mismo tiempo su potencia, convirtiendo la máquina en algo bello y cómodo.

La "Moth" tiene en la actualidad muchos "records" á su crédito. Muchos gobiernos la usan para fines militares, y en casi todos los países del mundo se están utilizando á cientos para aviación privada y comercial.

CUENTOS EXTRANJEROS

LADRONES

El señor Grandouillet dormía tranquilamente en el amplio lecho conyugal, cuando su mujer le despertó.

—¿Qué pasa?

—¡Calla! ¿No oyes?—dijo en voz muy baja la señora de Grandouillet—. Fíjate qué ruido. Crac, crac, crac. Son ladrones, indudablemente.

El señor Granduillet oyó, en efecto, unos ruidos sospechosos.

Gradouillet había dicho muchas veces a su mujer que no sabía lo que era miedo; pero ahora, llegada la ocasión, sintió un temblor que se parecía mucho al pánico. Arrojarse de la cama y lanzarse al peligro le parecía empresa superior a sus fuerzas.

Su mujer le preguntó:

—¿Pero no haces nada? ¿No ves que continúa el ruido? Van a forzar la puerta. Vete a impedirlo.

El murmuró:

—¡Cállate y duerme!

Había tomado una resolución. Seguir en la cama y dejar que los ladrones desvalijaran toda la casa.

Muy asombrada, su mujer le preguntó:

—¿Pero no te levantas? ¿Es que vas a dejar que nos roben sin intentar impedirlo?

Grandouillet le tapó la boca con la mano.

—¡Te digo que calles! Déjame dormir en paz.

Y dando media vuelta se acurrucó y fingió que se disponía a reanudar el sueño. Llena de miedo la señora de Grandouillet se dispuso también a dormir. Pero en su fuero interno maldecía de aquel hombre, que tantas veces había alardeado de valiente y que ahora, llegado el momento, se mostraba miedoso como una damisela.

Sin embargo, los ruidos se acercaban y se oían cada vez más distintamente. Era indudable que los ladrones habían forzado la puerta y entraban ya en la casa.

¡Largos minutos de ansiedad!

Llegó un momento en que el ruido cesó. Por lo visto iban a puntillas por el pasillo, y no tardarían en acercarse a la alcoba.

El gran silencio que reinaba aumentaba el misterio y el espanto.

La señora de Grandouillet sentía latir violentamente su corazón. Esperaba que la puerta se abriese de un momento a otro, pero tenía tanto miedo, que no se atrevía a mirar. Por su parte, el señor Grandouillet sentía aumentar su terror y al mismo tiempo se censuraba por su falta de valor. Se daba cuenta de que corría el riesgo de perder todo prestigio a los ojos de su mujer. Pero dominaba el miedo y seguía acurrucado en la cama sin atreverse a hacer el menor movimiento.

Así pasó una hora. El ruido no volvió a oirse. Los ladrones debían de haber terminado y abandonado la casa.

Poco a poco, el señor Grandouillet recobró la tranquilidad. Pensó que había hecho muy bien no moviéndose de la cama. Los malhechores no se habían atrevido a entrar en la alcoba, temerosos de que despertasen los dueños.

Era penoso ser robado; pero es mucho más sensible recibir el golpe.

Pensando esto se atrevió a decir a su mujer:

—Ya ves que no había ningún peligro. Puedes dormir tranquila.

Ella respondió:

—Mejor sería que fueses a ver lo que ha pasado.

—Ya tendré tiempo mañana de verlo—contestó con autoridad. Y fingió que se entregaba al sueño.

En realidad, ninguno logró dormir.

A la mañana siguiente se vió que no había ocurrido nada. Todo estaba en su sitio, y la puerta no había sido violentada. Pero el ruido había existido, y el señor Grandouillet siguió recorriendo la casa, hasta que vió en un rincón un agujero de ratón recién abierto. Y como en aquel momento se acercase su mujer, el señor Grandouillet dijo:

—¡Qué imaginación la tuya! Llegastes a creer que había ladrones en la casa. Gracias a que yo conservé mi sangre fría, como siempre, y no quise moverme de la cama.

El cinismo de su marido la exasperaba. Estuvo a punto de lanzarle a la cara cuanto pensba; pero se contuvo, y se contentó con encogerse de hombros. Para ella no existía ya su marido, y ya encontraría un día u otro ocasión de probárselo.

Charles Petit.

Banco de Ahorro y Construcción

El sábado de la semana pasada fué entregada por esta Sociedad, la casa que construyó en la calle de Mejías de esta capital, para su asociado don Aureliano Díaz Espinosa.

Casas construídas en Tenerife

Capital, don Fermín Padilla Arteaga, en el barrio de Buenavista.

Don Agustín Montenegro, en el barrio de Buenavista.

Don Vicente González Santana,en el barrio de Buenavista.

Don Francisco Figueroa Umpiérrez, en el barrio de Buenavista.

Don Eulalio Brunetto y A. de Armiño, en Villa Benítez.

Don Manuel Francés Suárez, en Villa Benítez.

Doña Mercedes Trujillo Fagundo, en Villa Benítez.

Don Manuel Acevedo Rojas, en la calle de Salamanca.

Don Antonio Ravelo del Pino, en la calle de Salamanca.

Don Francisco Rodríguez Barrios, en la calle de Primo de Rivera.

Don Pedro Miranda Romero, en la Rambla XI de Febrero.

Don Aureliano Díaz Espinosa, en la calle de Mejías.

La Laguna, don José María Estanga, en Paseo de la Universidad.

Don Cayetano Vega Sarmiento, en la Cuesta.

Casas en construcción

Capital, don Guillermo Manuel Galán, barrio de Buenavista.

Doña Edelmira Díaz, viuda de Mederos, calle de Jesús y María.

Don Cándido Reverón, en Villa Benítez.

La Laguna, don Juan Vich Company, en la Cuesta.

Don Francisco Rivero Estévez, en la Cuesta Vieja.

Don Antonio Lorenzo González, en la Cuesta Vieja.

Realejos, don Manuel Espinosa Chavez, en la calle de San Agustín.

Don Antonio Hernández González, en Plaza de J. García Estrada.

Para toda clase de informes, dirigirse a la Delegación del Banco de Ahorro y Construcción, en la calle de Imeldo Serís, número 97. Apartado de Correos, 73. Teléfono 702.

Bazar "La Paz"

ALFONSO XIII NUMEROS 19 y 21

Pone en conocimiento de su distinguida clientela que conforme tiene establecido ya hace años y al objeto de facilitar el balance de fin de año y con el de renovar las existencias, venderá a partir de mañana, 15, hasta el 15 del mes próximo, todos los artículos de sus existencias con grandísimas rebajas de precios, los que serán firmes para abreviar tiempo en la realización de dichas existencias; consistentes en sábanas confeccionadas, mantelerías, toallas, casimires para trajes, lanas para señoras, sedas de todas clases, bolsos y carteras para señoras, telas para tapizar muebles, cortinas, tapetes, y toda clase de tejidos baratísimos, así como en camisetas, mercería y porción de artículos para regalos.

No dejen de visitar esta casa que economizarán dinero comprando en ella lo que necesiten.

Fijarse bien, que es en la calle de Alfonso XIII (antes Castillo), en la casa de seis puertas, con escaparate, números 19 y 21.—BAZAR LA PAZ.

Artículos fotográficos

Se liquidan, a precios baratísimos, máquinas para fotografía y accesorios, en la ferretería de CARLOS DIAZ, Alfonso XIII, 25.

Grandes películas

JAQUE A LA REINA
por Ch. Dulin.
CHARLOT EN EL BALNEARIO
por Charles Chaplin.
EL SECRETO DEL CASTELLANO
por Malcolm Mc Gregor.
UNA MISION EXTRAÑA
por Williams Fairbanks.
LA ISLA DE LA VENGANZA
drama por Rolla Norman, Jacqueline Forzane, Renée Heribel.

Todos estos films se pueden proyectar en breve en los aparatos Pathe-Baby, provistos de Super-Baby.

Hemos recibido película virgen inversible, con revelado gratis, para los poseedores de nuestras motocámaras.

Bazar Lafayette.—Valentín Sanz, 13.—Teléfono interurbano.

Bujías "Lodge"

Las más acreditadas en Canarias. Siempre existencias. Precios económicos.

Agente general para Canarias: Alberto Camacho
Dr. Comenge, 11—Sta. Cruz de Tenerife

Banco Hispano de Edificación

REAL SOCIEDAD COOPERATIVA DE CREDITO.—MADRID

Resultado de la 29°. adjudicación de lotes celebrada en el domicilio social, ante el Notario de este Ilustre Colegio, don Juan Castrillo, Delegado de la Autoridad y numerosos socios, el día 30 de septiembre último:

SOCIOS FAVORECIDOS POR TURNO

Don Federico Viejobueno Doillet,	Cuenca	Pesetas	5.000
S. M. el Rey don Alfonso XIII,	Madrid	»	5.000
Don Gregorio Díez González,	Valladolid	»	5.000
Don Gregorio Díez González,	Valladolid	»	5.000
Don Gregorio Díez González,	Valladolid	»	2.000
Doña Rosario Vidal Carlos,	Valencia	»	5.000
Doña Rosario Vidal Carlos,	Valencia	»	5.000
Doña Josefa Salles Rojas,	Coruña	»	2.000

SOCIOS FAVORECIDOS POR SORTEO

Don José Sánchez Lázaro,	Granada	»	10.000
Don Rosendo Freire Pita,	Coruña	»	5.000
Don Ceferino Vitores Vitores,	Valladolid	»	5.000
Doña Leonor Bada Varela,	Valladolid	»	5.000
Don Antonio Castañón Suárez,	Oviedo	»	5.000
Don José Iborra Climent,	Alicante	»	2.000
Importan las adjudicaciones anteriores,			1.935.000
Total adjudicado hasta la fecha,			2.001.000

Para toda clase de informes, dirigirse a la Delegación, Alfonso XIII, número 17.—Aartado de Correos, 89.—SANTA CRUZ DE TENERIFE.

Mamá—
ensénele a proteger su salud

Dígale que el Jabón Lifebuoy contiene un maravilloso elemento salutífero. Una vez que comprenda que es su aliado en la lucha contra los gérmenes y los microbios ocultos que abundan en el polvo y la suciedad, siempre querrá el Jabón Lifebuoy. Su refrescante olor sano—su espuma fortaleciente—jamás falla en captarse la popularidad de los muchachos para uso diario. Les gusta lavarse con el Jabón Lifebuoy.

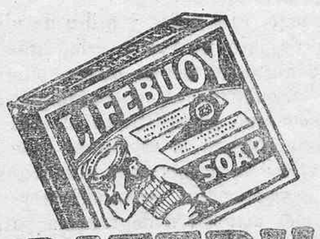

LEVER BROTHERS LIMITED, PORT SUNLIGHT, INGLATERRA.

LIFEBUOY SOAP
(JABÓN SALVAVIDA)

M-L 19-10

Prefiera siempre en sus obras el
CEMENTO PORTLAND ARTIFICIAL MARCA "DOS LUNAS"

Ministerio de Cultura 2010

Automovilistas!

Las cintas para freno ENDURANCE son las únicas que no contienen algodón. Fabricadas exclusivamente con amianto impregnado de grafito puro, aseguran una duración superior a la de cualquier otra marca.

Las cintas ENDURANCE jamás estropean los tambores.

Las cintas ENDURANCE jamás producen molestos chirridos.

Las cintas ENDURANCE frenan siempre tan enérgica como suavemente.

Las cintas ENDURANCE son, por todos conceptos, las más económicas.

Las cintas ENDURANCE las usan, con el más satisfactorio resultado, casi todos los automóviles y camiones que en Tenerife circulan.

Las cintas ENDURANCE se venden en

ACCESORIOS PARA AUTOMOVILES
PLAZA DE WEYLER

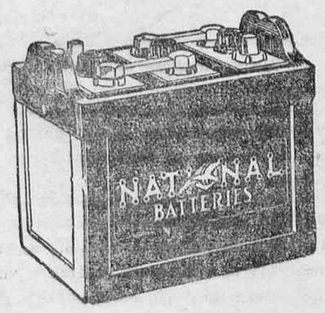

La práctica viene demostrando que las

NATIONAL BATTERIES

son las más potentes, las más duraderas y las más económicas.

La excepcional capacidad de sus vasos, el gran espesor de sus placas y todos los detalles de su correcta fabricación, garantizan un resultado, una intensidad luminosa y una potencia para el arranque suficientes a justificar el primer puesto que hoy ocupan en el mercado automovilista mundial.

Las baterías NATIONAL son las que más se venden porque son las mejores.

Las baterías NATIONAL duran más que cualquier otra. Centenares de clientes nuestros así lo proclaman.

Las baterías NATIONAL son mucho más económicas que sus similares.

Las baterías NATIONAL, de seis y de doce voltios, se venden en

ACCESORIOS PARA AUTOMOVILES
PLAZA DE WEYLER

¡ATENCION! WILBRA

El incomparable tinte, el que compite con toda clase de líquidos de teñir. En vez del WILBRA que antes teníamos, del 1 al 30, hoy lo tenemos hasta el 50. Colores modernos.

WILBRA es el producto que sirve para toda clase de cueros, para bolsos de señoras, polainas, zapatos de caballero y señoras, sillones de gutapercha, asientos de autos que sean de cuero, etc.

El WILBRA está a la venta en la Orotava, en casa de don Domingo González, Peletería, y en esta capital, en el Salón de Lustra Botas, de Nicolás Piña, plaza de la Constitución (frente al Gobierno civil).

FERODO

La mejor cinta para frenos

Mayor duración porque es tejida, (no es moldeada).

Mayor coeficiente de fricción evitando accidentes.

Las más baratas, por economizar gastos de colocación, ya que dura tres veces más que cualquiera otra cinta.

Agencia del FORD.—Alfonso XIII, número 49.

Parada de Taxis

DE DAMIAN LARA

Pesetas 0'60 el kilómetro. Se recomienda este servicio por su rapidez, seguridad y economía. Pueden detenerse en marcha siempre que lleven alta la bandera LIBRE. Parada, frente al Café Cervantes. También cuenta esta Empresa con magníficos automóviles de turismo, propios para paseos y excursiones al interior, y guiados por expertos «chauffeurs».

MARINA, 9.—TELEFONO 716

Perborato dental "CASTILLO"

DENTIFRICO

De venta en farmacias y droguerías.

Consulte a su dentista, que le impondrá de las cualidades sin rival de este preparado.

Laboratorios Químicos «CASTILLO» — GIJON

Agente general para Canarias: José Palomino-Rendon y Seco —Rambla de Pulido, 61, pral. — Santa Cruz de Tenerife —

Las reformas en la plaza de la Constitución

Siendo necesario acometer importantes reformas en la Camisería NEW ENGLAND, con motivo de las que se están llevando a cabo en la plaza de la Constitución, este acreditado establecimiento se ve obligado a disminuir sus existencias, con cuyo objeto, desde esta fecha hasta el día 15 del próximo octubre, establece en sus precios grandes rebajas. Ocasión única para adquirir artículos de calidad superior a precios bajísimos.—Se advierte que en los artículos de plata meneses, la rebaja será solamente de un diez por ciento del precio de catálogo.—Camisería NEW ENGLAND, plaza de la Constitución, número 3.

Talleres del Real Automóvil Club de Tenerife

Organizados estos talleres bajo la dirección del ingeniero mecánico don Rafael González García, y el personal competente, para la ejecución de toda clase de obras concernientes a la mecánica, se pone en conocimiento de los señores socios del Real Automóvil Club y de toda persona interesada, que desde el día primero del corriente, se admiten encargos.

Automóviles, especialidad en montajes y reparaciones de toda clase de máquinas industriales, motores de combustión interna, maquinaria para elevar agua para riegos, máquinas marinas, trabajos para buques y embarcaciones menores, máquinas frigoríficas y para hielo, bombas de todos sistemas, compresores de aire y accesorios, soldadura autógena y corte de metales.

TALLERES EN LA CUESTA

Hotel Madrid

Plaza de la Iglesia.—Santa Cruz de Tenerife

Este hotel es el mejor de los establecimientos de su género, pues está instalado en una casa de reciente construcción, en la que se han empleado los más modernos materiales.

Todas las habitaciones son amplias, con techos muy altos, grandes balcones, decoradas al temple, pisos de mosaico, muebles y ropas completamente nuevos.

Recientemente se ha recibido una espléndida vajilla de plata, loza y cristalería, fabricada exclusivamente para este hotel.

Por necesidades del negocio se ha ampliado el comedor, y se ha aumentado la servidumbre, para que la clientela que nos honra esté atendida en todo momento.

Para la próxima temporada de invierno se ha contratado un cuarteto, que amenizará las comidas.

Cuanto existe y cuanto se proyecta, será sin alterar nuestros precios.

Pensión completa, desde 8 a 10 pesetas.

No deje de visitarnos en su próxima estancia en esta.

Botellas vacías

Se compran de las de vermouth, blancas, todas cantidades.

Dirigirse a L. Navarro, Mendizabal 53.—Las Palmas.

Colegio de la Pureza de María Santísima

Se participa que desde el primero de octubre, quedarán abiertas en dicho Centro las clases, admitiéndose internas, medio pensionistas, externas (encomendadas) y párvulos.

El local, recién construído, reúne inmejorables condiciones, permitiendo las clases al aire libre.

Ninguna Religiosa se dedica á la enseñanza sin título profesional; por tanto se prepara, á petición de los padres que lo deseen: para el Magisterio, Bachillerato y Comercio.

Residencia del mismo: Avenida Quisisana. Santa Cruz.

Discos para Gramófonos

Los voluntarios, La verbena de la Paloma, Maruxa, El asombro de Damasco, La del Soto del Parral, El huésped del Sevillano, La pícara Molinera, Las campanas de Carrión, Los Gavilanes, Mi Sevilla, Al pasar la Macarena, Tangos por el Trío Argentino, Spaventa e Imperio Argentina: Llévatelo todo, Mi caballo jerezano, Tengo miedo; Adiós, adiós; Milonga criolla; ¿Dónde estás, corazón?; Loca bohemia; ¡Pobre Margarita!; Al dorarse las espigas; Suspiros de España.

Se caban de recibir en la ferretería de ACEVEDO ROJAS, calle de Imeldo Serís, número 86.

Gloria García

PRACTICANTE Y MATRONA

Asistencia a partos bajo garantía médica.

Curaciones e inyecciones a señoras y niños.

REPUBLICA, 5

EL SUCESO DE TELDE

Las víctimas de la explosión de un mortero

Identificación de los cadáveres del cabo y el soldado fallecidos en la catástrofe.—El alférez Mateo continúa gravísimo

Las Palmas, 16.19.—Van conociéndose detalles del trágico suceso ocurrido en las proximidades del pueblo de Telde, con motivo de la explosión de un mortero en las escuelas prácticas que venía efectuando el Regimiento de Infantería de Las Palmas.

Han sido identificados el cabo y el soldado que resultaron muertos en la catástrofe, y cuyos cuerpos quedaron deshechos al hacer explosión el mortero.

Llámase el primero Vicente Silva Caballero, natural de esta ciudad, donde era conocidísimo. Figuraba como jugador del «Marino F. C.», con cuyo equipo estuvo en Tenerife en el mes de agosto último.

El soldado se llama Francisco García Pérez, natural de Guía.

El alférez, don Benito Mateo, continúa en estado gravísimo, habiéndosele practicado hoy una intervención quirúrgica, con el fin de extraerle los casquillos de granada que tenía alojados en el peritoneo y en los intestinos.

Dicho oficial es natural de Guadalajara y prestaba desde hace algún tiempo sus servicios en este Regimiento.

La catástrofe se produjo poco después de las 3 de la tarde, en el punto conocido por «Cuatro Puertas», del término de Telde, donde se efectuaban las maniobras.

Después de disparar el primer tiro, uno de los morteros de la sección que mandaba el oficial Valera, y cuando se disponían a colocar la granada para el segundo disparo, hizo explosión inopinadamente la pólvora. El mortero saltó hecho pedazos, alcanzando a todos los que estaban a su alrededor.

El cabo Silva y el soldado murieron en el acto, quedando sus cuerpos completamente destrozados.

El sargento Felipe Francés quedo con el brazo derecho completamente seccionado y con graves heridas en el abdomen. Sólo vivió una hora, al cabo de la cual dejó de existir en medio de agudos dolores.

La infortunada víctima era natural de Fuerteventura y se hallaba próximo a contraer matrimonio.

Resultaron con heridas leves los soldados Florencio Barrameda Peraza y Manuel Segura Peraza.

En el Hospital se personaron los familiares de las víctimas, desarrollándose dolorosas escenas.

En señal de duelo se suspendieron anoche todos los conciertos y espectáculos públicos, regresando a esta ciudad las fuerzas del Regimiento que se hallaban en las prácticas.

Esta tarde, a las 4, se ha verificado el sepelio de las víctimas, constituyendo una imponente manifestación de duelo. En la presidencia figuraban todas las primeras autoridades y representaciones de los Cuerpos de la guarnición.

La tragedia ha conmovido a toda la isla, causando verdadero dolor.

Corresponsal.

GACETILLAS

El presidente de la Mancomunidad provincial, señor Salazar, obsequió ayer, particularmente, con un almuerzo en el Hotel Pino de Oro, a los representantes de la Corporación que asistieron a la reunión del Pleno.

El final del acto fué honrado con la presidencia del gobernador civil, señor Benito Quintero, quien departió largo rato con los comensales acerca de asuntos de verdadero interés para la provincia.

◆◆

HABITACION.—Se alquila una con todo servicio en la calle de Santa Rosa de Lima, número 13, a caballero solo o matrimonio sin hijos.—Razón en la misma.

◆◆

Ayer por la mañana tuvo lugar en la iglesia de San Francisco una misa de requiem en sufragio de los jefes, oficiales y tropa del Cuerpo de Intendencia, muertos en campaña.

Al acto asistieron todos los jefes, oficiales y auxiliares del Cuerpo, francos de servicio, y la Sección de Tropas, al mando del teniente don Alberto Abrisqueta.

◆◆

SE VENDE una acción del Banco Hispano de Edificación, compuesta de siete lotes de 1.000 pesetas, por lo desembolsado, pesetas 111'00.—Informarán en Consolación, 68.

◆◆

Mañana, viernes, se celebrará en el cine de la plaza de Alfonso XIII, de la Orotava, una función extraordinaria a beneficio de la Sociedad «La Caridad».

Se exhibirá la interesante película «La travesía negra».

◆◆

Mañana por la noche llegará de Cádiz, con pasajeros y correspondencia, el vapor-correo de la Compañía Trasmediterránea, "Romeu".

◆◆

En el Teatro Leal, de La Laguna, se exhibirá esta tarde, a las 6, la película «Luisa Miller», y en la función de la noche, a las 10, «El diablo santificado», por Rodolfo Valentino.

◆◆

PAGARIA espléndidamente la obra titulada «Nobiliario y Blasón de las Islas Canarias», por don Francisco Bethencourt. Me interesa adquirir libros de texto, el Algebra de Aguayo, obras de Avicultura, y, en general, grandes y pequeñas bibliotecas. Imeldo Serís, 97, librería de lance.

◆◆

Ha tomado posesión del cargo de secretario de la Inspección de Emigración de este puerto, don Juan Llopis Lloret, que desempeñaba igual destino en Santa Cruz de la Palma.

Por el claustro de la Normal de Maestras de La Laguna se ha tomado el acuerdo de conceder el título de maestra gratuito, que concede á todas las Normales de España la fundación Ascarza, a la señorita Justa Melián Cabrera, hija del difunto maestro nacional don Federico Melián Santana.

◆◆

SE ALQUILA el piso alto de la casa número 26 de la calle de Alfonso XIII. Informarán en dicho piso y en Emilio Calzadilla, 22.

◆◆

SPANISH MAIDSERVANT, wish to obtain employment with a foreing family. Write to A. B. C. LA PRENSA.

◆◆

Ha fallecido en Las Palmas el propietario don Francisco Naranjo Trujillo.

◆◆

SE ARRIENDA una finca de 22 fanegadas de tierra, bajo riego del Canal de Araya, entre el kilómetro 11 de la carretera del Sur, donde llaman Barranco Grande, en la jurisdicción del Rosario. Esta finca es conocida por «El Hospitalito».—Dirigirse a Luis Padrón y Pulido, O'Donnell, 9.

◆◆

Mañana saldrá para Hamburgo y Bremen el vapor alemán, "August Schultze".

◆◆

Ha fallecido en Santa Cruz de la Palma, el industrial don Manuel Alvarez Rodríguez.

◆◆

La Unión de camareros y cocineros ha elegido la sigiente directiva:

Presidente, don Manuel Morales; vice, don Pablo González; secretario, don Modesto R. M. Castro; contador, don Juan Peña; tesorero, don Gregorio Febles; vocales, don José M. González, don Francisco Marín, don Emilio Guzmán y don Cayetano Tenorio.

◆◆

Programa de las obras musicales que ejecutará la banda municipal, esta noche, a las 8 y media, en la plaza del Príncipe:

«De Huelva», fandanguillo; Romero.

«Un capricho»; A. González.

«Los sobrinos del capitán Grant», selección; Caballero.

«La torre del oro», preludio sinfónico; Giménez.

«Papá Martín», rimembranze; Cagnoni.

«Que me llamen lo que quieran», pasodoble; Cambronero.

◆◆

GRASAS grafitadas para los muelles de automóviles.—Agencia del FORD.

Plaza de Toros de Santa Cruz de Tenerife

Luchas canarias

El domingo, 20 de octubre de 1929, a las 3 de la tarde.

Partidos: Puerto, Orotava y Santa Cruz, contra La aLguna y Tegueste.

SENSACIONAL DESAFIO A 5 LUCHAS ENTRE DON JOSE MEDEROS SOSA Y EL «POLLO DE LAS CANTERAS» (Campeón de Canarias)

Otro interesante desafío entre MANUEL CASIMIRO y ANDRES GONZALEZ (CAÑERO).

Venta de localidades: Café «La Peña», Santa Cruz, y Droguería de don Joaqín Martín Rojas, plaza de la Catedral, Laguna.

Véanse programas con lista de luchadores y otros detalles de interés.

Ayuntamiento

Automóviles taxímetros

Don Pedro Rodríguez Bello solicita permiso para dedicar al servicio público de automóviles taxímetros el de su propiedad, número 3.228, con sujeción á la tarifa de 0'40 céntimos.

Inspector para las obras del Gobierno Militar

Ha sido designado el capitán de Ingenieros don Julio del Junco Reyes para inspeccionar las obras de construcción del nuevo edificio para Gobierno Militar de esta plaza.

Anuncios para el "Boletín"

Se ha remitido al gobernador civil, para inserción en el Boletín Oficial, el anuncio relativo á la subasta de una propiedad municipal procedente de la antigua batería de Isabel II.

También se le ha remitido anuncio relativo al concurso acordado para la ejecución á destajo de una galería, para la desviación del barranquillo del Aceite.

Demolición de una caseta

A don Zacarías Rodríguez se le ha comunicado que en el plazo de 10 días proceda á demoler la caseta de madera que construyó en la casa número 31 de la calle de Pablo Iglesias.

Permisos de acoples

Se han concedido los siguientes a la tubería del agua a presión:

A don Fernado Suárez, para la casa número 9 de la calle del Clavel.

A doña Eloísa Garabote, para la casa número 12 de la calle del Humo.

Cabildo Insular

TRANVIAS

Desde el domingo próximo, 20 del corriente, los tranvías de cuarto de hora, bajarán por la calle del Castillo y partirán, para sus viajes a La Laguna, desde frente a la droguería del señor Espinosa.

Peletería "La Estrella"

Con motivo de tener que reedificar este inmueble y a fin de reducir sus existencias, se hace una gran rebaja de precios en todos sus calzados, acreditados por su inmejorable calidad.

CANDELARIA, 33

Aguas de VITTEL

(FRANCIA)

Indicaciones de la

GRANDE SOURCE

Uricemia.
Artritismo.
Gota.
Mal de piedra.
Cólicos nefríticos.
Pielitis.
Cistitis crónica.
Glicosuria artrítica.
Colemia.
Arterio-esclerosis en su comienzo.

DEPOSITARIO:
MANUEL F. FERIA

Parque Recreativo

HOY, JUEVES, 17 DE OCTUBRE

A las ocho menos cuarto.—Gran función popular, con la interesante comedia frívola en seis grandes partes, de la FIRTS NATIONAL, del programa Verdaguer.

MUJER, A PESAR SUYO

por la estrella DOROTHY MACKAIL.

Precios: Preferencia, 0'60. Segunda clase, 0'35. General, 0'20.

A las nueve y media.—Sensacional estreno de la producción inspirada en la célebre obra de JORGE SAND, en ocho partes,

A LA FUERZA NO SE AMA

por la bellísima estrella rusa SANDRA MILOWANOF y el notable actor italiano NINO CONSTANTINO.

Precios: Preferencia, 1'25. Segunda clase, 0'70. General, 0'40.

CINE «LA PAZ»

(SALON DE INVIERNO)

A las nueve en punto.—Gran función de moda, abonando las señoras y señoritas mitad de precios.

La extraordinaria película de la Metro Goldwyn Mayer,

UNA NIÑA A LA MODERNA

Exito personal del simpático galán joven CONRAD NAGEL.

Dará comienzo el espectáculo con la revista PARAMOUNT número 23.

MAÑANA

BAJO LA MASCARA DEL PLACER

Teatro Guimerá

HOY, JUEVES, 17.—A las nueve y media: Estreno de la extraordinaria producción ESPECIAL, Paramount en siete grandes partes, de divertida trama cómica, titulada,

EL AMOR AL VUELO

Suprema creación del simpático actor cómico DOUGLAS MC LEAN.

Dará comienzo el espectáculo con una interesante REVISTA.

Nota.—Los encargos de localidades pueden hacerse en la Contaduría del Parque Recreativo, desde las doce del día hasta las siete de la tarde; después de dicha hora, en la taquilla del Teatro.

Se anuncia, con probabilidad para mañana, EL ENEMIGO

CINEMA VICTORIA

Hoy, jueves, 17 de octubre.—A las 7'30 y 7'45.—La interesante película americana en cinco partes, de emocionantes aventuras,

TOM Y SU CUADRILLA

interpretada por TOM TYLER, CHISPITA Y VIVALES.

La divertida película en dos partes, A TIRO LIMPIO.

A las 9'15 9'30.—A mitad de precios para señoras, la linda comedia frívola, del programa EMPIRE, en cinco partes, de original argumento,

INSTITUTO DE BELLEZA

interpretada por la bella y escultural estrella MAE BUSH.

La divertida película en dos partes, TENORIO DE ALDEA.

SALON COLUMBIA-REGAL

EXISTENCIA PERMANENTE DE

Discos COLUMBIA y REGAL

ZARZUELA — VIOLIN
PASODOBLE — TRIOS
SINFONIAS — CANTO
FLAMENCO — OPERA
GUITARA — TANGO
ETC., ETC.

LOS DISCOS SIN RUIDO!

GRAFONOLAS COLUMBIA DE TODOS LOS TIPOS

FONOGRAFOS PORTATILES DESDE PESETAS 135

FONOGRAFO ELECTRICO COLUMBIA - KOLSTER

COMO LA MISMA VIDA!

EXIJA SIEMPRE LA MARCA COLUMBIA

AUDICION Y VENTA: PEREZ GALDOS, 4-Sta. Cruz de Tenerife

Ministerio de Cultura 2010

Sección de anuncios diversos

Alquileres de casas, habitaciones, etc.

VIVIENDAS

SE ALQUILAN cuatro casas próximas a terminarse, dotadas de todas las comodidads, en el mejor sitio de la población, frente al Puerto, con espléndidas vistas.—Darán razón en la Agencia BUICK.

SE ALQUILA el segundo piso de la casa de reciente construcción, situada en la calle de Alvarez de Lugo número 1, esquina a Rambla de Pulido.—Razón: Oficinas de Cristóbal Beautell, Rambla de Pulido, número 41.—Teléfono 491.

SE ALQUILA el piso principal de la casa calle Doctor Allart número 43.—Para informes: Emilio Calzadilla, 12.

CASA EN LA CUESTA.—Se alquila una, recientemente construída. Para informes, en las oficinas del Banco de Ahorro y Construcción, Imeldo Serís, 97.

ALQUILERES DE CASAS.—Casa cómoda, moderna, se alquila en la calle de Lucas Fernández Navarro.—Razón: don Fernando Suárez. Imeldo Serís, 39.

SE ALQUILA un segundo piso de reciente construcción, con todos los adelantos modernos en la calle de Santa Rosalía, número 48. Informes en Ferrer 73.

SE ALQUILA una casa recién arreglada con pisos de mosáicos, luz, agua a presión y gas, en la calle de Domínguez Alfonso número 9 (antes Noria).—Razón: Lázaro Illada, Pasaje de Sitjá.

SE ALQUILA la casa número 89 de la calle Alfonso XIII.—Darán razón: Numancia, número 12.

SE ALQUILA el primer piso de la casa calle Doctor Allart, número 43.—Darán razón: Emilio Calzadilla, número 12.

CASA.—Se alquila en Villalba Hervás, 21, con todos los servicios.—Razón: Peluquería «El Fígaro», Pérez Galdós, 3.

SE ALQUILA una casa en la barrio de La Alegría, con seis habitaciones, cocina, retrete y demás comodidades.—Razón: Manuel Pérez, en la finca de los Clavijos.

SE ALQUILA en la calle de Santa Rosalía número 4 duplicado, un piso alto con todo confort.—Informarán en la calle de San Juan Bautista, 15.

SE ALQUILA un piso bajo, totalmente independiente, con instalaciones de agua a presión y luz eléctrica, cuarto de baño, azotea y demás servicio.—Razón: La Rosa, 77, primera puerta.

SE ALQUILA el piso alto de la casa calle Primo de Rivera, 10. Es casa de moderna construcción, teniendo por consiguiente toda clase de comodidades. Está situada cerca de la plaza de la Paz.—Informarán en el número 12 de la misma calle.

SE ALQUILA una casa con huerta en sitio muy céntrico, con bastante comodidad.—Razón: Alfonso XIII, 28.

SE ALQUILA un piso de la casa calle de Santiago, 28, esquina a San Antonio, recién construída. Razón en la misma casa y en Cruz Verde, 9.

SE ALQUILA o se vende una casa recién construída en Las Cuatro Torres; sirve para dos familias.—Informes: Pilar, número 57 o Regla número 2, Fábrica del Hielo.

SE ALQUILA en La Laguna un piso alto, de *moderna construcción*, en la calle de Remojo, número 1.—Precio módico.—Razón en la misma casa.

SE ALQUILA la casa número 41 de la calle de Jesús Nazareno; está dotada de agua a presión, algibe, gas, electricidad y alcantarillado. Darán razón en La Laguna, Sol y Ortega, 24.

SE ALQUILA en el Camino del Manicomio una casa con estantería. Sitio de negocio.—Dará razón, Luciano Padrón, en la calle del Doctor Allart (antes Sol), número 22, de ocho a once de la mañana (hora oficial).

SE ALQUILA la espaciosa casa sita en la calle de Alfonso XIII, de esta capital, frente a «Casa de Elder», con capacidad suficiente para establecer en la misma casa importante negocio, oficinas, etc.—Dará razón, Luciano Padrón, de ocho a once de la mañana (hora oficial), calle del Doctor Allart, 22 (antes Sol).

CASA. Se alquila en La Laguna, por temporada o por años, con agua a presión, luz eléctrica, cuarto de baño, terraza y demás comodidades.—Darán razón, en La Laguna, calle de San Juan número 1, (altos de la dulcería de Rasero).

OTROS ALQUILERES

SE ALQUILA un local con estantería, propio para cualquier negocio, en la Rambla de Pulido, 61. Razón, en la misma.

SE ALQUILA un garaje en la Avenida de Cuba, frente al cuartel de Ingenieros, donde estuvo anteriormente Sanidad Exterior.—Razón: Oficinas de Cristóbal Beautell, Rambla de Pulido, número 41, Teléfono 491.

SE ALQUILA accesoria. Teobaldo Power, 10. Precio módico.

SE ALQUILA una accesoria en sitio céntrico.—Razón: en la venta de la calle de San Felipe Nery, esquina a San Juan Bautista.

HABITACIONES.—Se alquilan amuebladas, para caballeros solos.—Razón: Rambla de Pulido, 16.

EN CASA DE FAMILIA se ofrece cuarto con pensión, a caballero solo, o a dos amigos.—Razón en esta imprenta.

HABITACION.—Se alquila una a matrimonio sin hijos, con derecho al servicio de la casa. Razón en esta imprenta.

SE ALQUILA un salón en la calle de la Marina, 67.—Informes en la casa contigua o en La Laguna, Bencomo, 14.

HABITACION.—En sitio muy céntrico y en casa de moderna construcción, se cede habitación muy ventilada para caballero o señora sola, con todo servicio si lo desea.—Informarán en esta imprenta.

SE ALQUILA la accesoria y piso alto de reciente construcción situado en la calle de Puerta Canseco número 7.—La accesoria mide 120 metros cuadrados, muy propia para almacén.—Informes: Imeldo Serís, 110.

ALQUILASE accesoria.—Teobaldo Power, 10. Precio: 50 pesetas.

SE ALQUILAN habitaciones amuebladas para caballeros solos y para escritorio con dos ventanas a la calle.—Imeldo Serís, 103, frente a la casa de Elder.

SE ALQUILAN dos amplias habitaciones amuebladas en casa particular.—Razón: San José, 6.

SE ALQUILAN dos amplias habitaciones con derecho a todo el servicio, en casa moderna.—Precio módico.—Informes en esta imprenta.

GARAGE con capacidad para uno hasta cuatro coches, con servicio de agua a presión, luz, pozo y teléfono, se alquila en Asuncionistas, 5, donde darán razón.

SE ALQUILA un espacioso salón con piso de mosaicos, y todas las comodidades, en el sitio más céntrico, propio para oficinas.—Darán razón: Carlos Alonso, Imeldo Serís, número 21.

SE ALQUILA un salón propio para oficinas, en el entresuelo del Casino, Eduardo Cobián, número 1, con ventanas a la calle. Darán razón, conserjería del Casino.

Ofertas y demandas de empleos y trabajo

OFERTAS

COSTURERA.—Hace falta una buena operaria para hacer camisas de caballero. Razón, Ferrer, 71, o San José, 7, sastrería.

SEÑORITA con buena letra y algunos conocimientos de Contabilidad, se precisa para contable.—Dirigirse por escrito al Apartado 88.

CRIADA que entienda de cocina se necesita para casa de poca familia en Icod, San Agustín, 16.—Inútil presentarse sin buenos informes.

SE NECESITA una buena cocinera y una muchacha para el servicio de dentro.—Dirigirse a la calle de Imeldo Serís 73.

SE SOLICITA una persona seria, para acompañar (no para atender), a un enfermo durante el día.—Dirigirse a San Francisco, número 4.

COCINERA.—Se necesita, en Villalba Hervás, 25, «La Primitiva».

JOVENCITA instruída, se desea, para enseñar primeras letras y entretener niña de cuatro años.—Dirigirse a la LIBRERIA ATENEA, calle de Cruz Verde, 24.

SE NECESITA una cocinera, pagando 40 pesetas de sueldo, en San José, 4.—En la misma informarán.

PLANCHADORA.—Se necesita una que sepa su oficio.—Viera y Clavijo, 36.

SE NECESITA un aprendiz. Presentarse entre las 9 y las 12 p. m., Foto Central, plaza de la Constitución, 5-7.

SE DESEA criada para limpieza y lavado. Dirigirse a Méndez Núñez, 40.

CRIADA o chica se necesita.—Informes: Alfonso XIII (Castillo), 13, segundo.

CRIADITA de doce a catorce años, sin darle de comer (en seco), se necesita.—Darán razón: San Francisco, número 4.

SE NECESITA una criada en la calle de Suárez Guerra, 59.

BUENOS PROPAGANDISTAS se necesitan a sueldo y comisión.—Dirigirse por escrito señalando edad, al Apartado de Correos 88.

CHAUFFEURS.—Hacen falta en la Compañía de Autobuses Urbanos, con carnet para servicio público.

PRECISANSE JOVENES activos, de 16 a 20 años, para la venta de cuadros. Sueldo y comisión.—Primo de Rivera, número 6.

CRIADA.—Se necesita una que sepa de cocina. Informes, Galcerná, 7.

DEMANDAS

MODISTA.—Se ofrece para trabajar en casas extranjeras. Dirigirse al Señor de las Tribulaciones, 2.

JOVEN con buenas referencias desea colocación en casa particular.—Informes en el Hotel Niza.

SEÑORITA PROFESORA.—Para dar clases a domicilio, se ofrece señorita profesora.—Darán razón: Sabino Berthelot, 32 moderno.

COCINERO y repostero extranjero se ofrece. Razón en esta imprenta.

Fincas y solares en venta

VENTA DE FINCAS.—En Tacoronte se vende una hacienda con amplia casa para dueño, casas de medianeros, granero, bodega, lagar, etc.—Informarán en esta imprenta.

SE VENDE frente a la Cruz del Señor 1.600 metros de solar, juntos o los metros cuadrados que cada cual desee, y una casa pequeña.—Precios sumamente económicos. Para más informes, diríjanse a don Vicente Martín Reyes, maestro mampostero, barrio de Buenavista.

SE VENDE en el Portezuelo, próximo al lugar señalado como final del acueducto general del Sur, una finca con cabida de siete fanegadas y cuatro almudes, inmejorable para el cultivo del tabaco.—El pago a satisfacción del comprador.—Darán razón: de dos a seis en La Laguna,, Sol y Ortega, 24

SE VENDE un inmejorable trozo de tierra en la carretera de Tejina, donde llaman «Pozo Cabildo», el que por su magnífica situación sirve ventajosamente para edificaciones.—Informarán en La Laguna, el letrado don Juan Martí y Martnínez-Ocampo.—Obispo Rey Redondo.

SE VENDE media suerte de terreno, de 4 fanegadas, lindando con dos caminos y situada en «Los Rodeos». Precio módico. Informarán en Alamos, 29, Laguna.

SOLAR.—Con muy buen precio se vende uno en la plaza del Mercado de esta capital. Informes, ferretería de Acevedo Rojas.

SE VENDE cerca del Ramal de la Orotava un trozo de terreno, propio para platanera y tomateros; cruza por el terreno la atarjea de Gordejuela y la de Barbuzano.—Para informes, don Francisco Machado, en la Vizcaínita.

VENTA.—En la Orotava se vende un trozo de terreno, donde dicen «El Paso del Burgado», bajo riego y con gañanía, un depósito para encerrar papas, muy buenas viñas y árboles frutales.—Para informes: Gregorio Regalado García, calle de Claudio, 7, Orotava, de 8'30 a 9'30 y de 4 tarde a 9 noche

VENTA DE SOLARES.—En la calle de Lucas Fernández Navarro se venden con toda la urbanización incluída y libre por consiguiente de pagos de derechos por este concepto.—Razón: Juan Muñoz Pruneda.—Ruiz de Padrón, 5.

SOLARES.—Se venden para la construcción de casas y otros edificios. Situación, en el barrio de los Hoteles y sitio de gran porvenir. En totalidad o en diversas partes, en condiciones muy ventajosas y con facilidades de pago.—Informes: Calle Costa y Grijalba número 6, en Santa Cruz.

Venta de muebles

SE VENDE una alcoba moderna.—Informes en esta imprenta.

SE VENDE ropero de dos lunas viseladas, magnífico, casi nuevo, y máquina «Singer», semi nueva. Robayna, 5.

SE VENDE una cama de matrimonio, de nogal y otra de un cuerpo, un ropero y varios muebles más, por tener que ausentarse su dueño.—Informarán en Amargura, 7.

MUEBLES.—Se venden en Libertad, 17.—De dos a cuatro de la tarde.

MESA DE ESCRITORIO.—Se vende una buena mesa bureau y otra pequeña, para máquina de escribir.—Darán razón en esta imprenta.

SE VENDE un piano baratísimo.—Pilar, 10.

SE VENDE un piano en buen estado de uso, por un precio reducido.—Informarán en esta imprenta.

BUENA OCASION.—Se vende a precios económicos un armario de luna, un espejo grande, una mesa de sala y una silla de piano.—Razón: calle Isla de la Gomera, 8.

SE VENDE una buena alcoba, estilo alemán, compuesto de armario de tres lunas, con acertada distribución interior, tocador, dos camas de 100 centímetros con sus sommiers de muelles, 2 mesas de noche y dos sillas y un magnífico tresillo de piel legítima, adquirido en la casa «Muebles Benlloch».—Santa Rosalía, números 36 y 38, frente a la calle de la Amargura.

Avisos de interés

¿CALLOS?—Usando solo tres días el patentado «Unguento mágico», desaparecen totalmente, callos y durezas, ojos de gallo, verrugas y juanetes.—Hay muchas imitaciones ineficaces.—Exigid UNGUENTO MAGICO.—En farmacias y droguerías: 1,50 pesetas. Por correo, 2 pesetas.—Farmacia Puerto, plaza de San Ildfonso, 5.—MADRID.

COMPRO motorcito eléctrico pequeño, como de máquina de coser.—Razón: calle Caleta, 10, piso segundo.

SE DESEAN comprar dos casas terreras, que estén unidas, o en su lugar, una de dos pisos independientes. Para ofertas, dirigirse por escrito al Café de Andrés, plaza de la Constitución, a nombre de José García, dando precio y situación de las propiedades; debiendo hallarse enclavadas estas dentro del radio de la población.

SE DESEA comprar un billar usado pero en buen estado.—Dirigir precio y dirección por escrito al número 22 de la calle Cruz Verde, «El Magazin».

AUTOMOVIL.—De dos o tres plazas, se desea comprar uno.—Razón en esta imprenta.

Casas en venta

EN LA BARRIADA DE LEY se vende o se alquila una casa; también se vende un solar. Razón: don Fernando Suárez, Imeldo Serís, número 39.

SE VENDEN las siguientes casas: calle Alfonso XIII número 58, calle Callao Lima, número 20 y calle San Telmo número 28.—Esta última próxima a la Avenida Marítima. Para informes: Arturo Pérez-Zamora Mandillo.—Calle Emilio Calzadilla, número 12.

SE VENDE en La Laguna, en la Avenida de Lucas Vega, una hermosa casa de planta alta, recién construída; se compone de doce habitaciones, dos galerías, gran patio y traspatio y traspatio, dos cocinas, dos cuartos de baño con duchas, dos retretes, azotea con preciosa vista, agua a presión y algibe y garage, para dos coches.—Informes en esta capital, Alfonso XIII número 41. Sombrerería.

SE VENDE una casa de dos pisos, con jardín y pozo, situada en la calle de Juan de Vera, número 57, La Laguna. Informarán en esta capital, Norte 43 (altos).

EN LA OROTAVA se vende una casa en la calle del Castaño, número 42, donde informarán.

SE VENDE, en Los Silos, una casa de un piso, situada en la calle de Pedro Dortea Pérez, con frentes a la calle del Cantillo y Callejón del Alamo. Para informes, su dueño, Marcos Falenzuela Dorta, en la misma casa.

SE VENDE una casa de dos plantas, con bastante comodidad, moderna, en el barrio de los Hoteles. Para informes, calle de Las Flores, 35.

SE VENDE la casa número 15 del Puente Zurita.—Informarán en la misma.

SE VENDE en la Victoria de Acentejo, carretera general, por ausentarse su dueño, la casa número 37, propia para veraneantes, con finca, algibe, jardín y agua a presión.—Para informes en la misma, o en esta capital, «Horchatería Valenciana».

SE VENDE la casa situada en la calle de San Clemente esquina a Robayna, entre la casa Elder y el hotel Olsen.—Informes: Bethencourt Alfonso número 28 (antes San José).

SE VENDEN dos casitas modestas en el barrio del Cabo. Precio moderado.—Informará Luciano Padrón, Doctor Allart, 22, de ocho a once de la mañana (hora oficial).

CASA.—Se vende la procedente de la testamentaría de doña Remedios Ramos. Se halla totalmente desocupada, libre de cargas e inscrita en el Registro de la Propiedad, y situada en esta capital, calle Callao Lima número 17 antiguo y 5 moderno.—Para informes, diríjanse a don Francisco Expósito Ramos, calle Alfonso XIII número 4, en La Laguna.

SE VENDE en sitio céntrico y libre de gastos de urbanización, una casa acabada de construir, con dos pisos independientes a todo confort.—Méndez Núñez, 48 (solar).

SE VENDE una casa bien situada, y a precio módico.—Razón: don Manuel Santaella.

SE VENDE la casa de la calle Serrano número 60.—Informarán en la misma.

VERDADERA GANGA.—Se venden dos magníficas casas y algunas otras propiedades en La Laguna. Una de estas casas, hecha con el mayor confort, esta dispuesta para habitaría dos familias independientemente. Para informes, en esta imprenta.

Venta de automóviles

GANGA.—Se vende un automóvil marca «Willys-Knight», de siete asientos, muy barato.—Razón en esta imprenta.

COCHE AUTOMOVIL en perfecto estado un sinnúmero de piezas de repuesto, se vende muy barato, por ausentarse su dueño.—Para informes: Tribulaciones, 28, de una a dos (hora oficial).

SE VENDE una camioneta de 20 caballos y con capacidad para 2.000 a 2.500 kilos de carga útil.—Razón: Cristóbal Beautell Meléndez, Fagundo, 13, Laguna.

CAMIONETA RENAULT completamente nueva, se vende dando facilidades para el pago, con buenas garantías.—Informes: en la fábrica «La Belleza», Teobaldo Power, 6. Santa Cruz de Tenerife.

AUTOBUSES.—Se vende uno marca «Ford» de los que prestan servicio en la línea Muelle-Fielato. Se dan, si se desea, facilidades en el pago. Informes, A. Vilar, oficina plaza del Mercado.

AUTOMOVIL «Renault» de cinco plazas en perfecto estado con gomas nuevas, se regala en 1.300 pesetas.—Informarán en San Juan Bautista, 14.

SE VENDEN dos camiones de 1 y media toneladas, en muy buenestado de conservación y terminados de reparar. También se venden tres autobuses en perfecto estado, que prestan servicio urbano en la línea Muelle-Fielato, por no poderlos atender su dueño. Precios sumamente baratos, pagándolos al contado. Razón, en esta imprenta.

OCASION.—Se vende un coche marca «Overland», de cinco plazas en pesetas 500.—Informes: Alfonso XIII, 17.

SE VENDE un aparato «Electro Lux» sin haber sido utilizado, por mucho menos del precio de costo.—Informes en esta imprenta.

Ventas varias

SE VENDEN pupitres vipersonales, bastidores y efectos de colegio y muebles, todo muy barato.—Informarán: Igualdad, 10.

CAFE en sitio céntrico, bien acreditado, y por no poderlo atender su dueño, se vende. Razón en esta imprenta.

SE VENDEN cinco bancos, propios para escuela, iglesia, jardín, etc.—Dirigirse a Salamanca, última casa de la acera derecha (frente a Camacho).

SE VENDE un café acreditado, por ausencia de su dueño. Informarán en esta imprenta.

SE VENDE un café bien situado, frente a la plaza de Weyler, en Puerta Canseco, 67. Informarán en el mismo.

MAQUINA de coser, completamente nueva, se vende una con toda urgencia en pesetas 100.—Razón: Petra Collado, en las Cuatro Torres, al lado del Chorro.

VENTA.—Se traspasa una, en precio bastante económico, en la calle de San Francisco, número 40.—Razón en la misma.

SE VENDE una máquina para batir huevos, otra máquina para moler almendras, y refinadora de chocolate de tres cilindros; un motor eléctrico de uno y medio caballos de fuerza, a 720 revoluciones por minuto en perfecto estado y todos sus accesorios para su instalación.—Para informes: en Suárez Guerra (antes San Roque) 25 o en Fomento número 8.

MAQUINA DE ESCRIBIR.—Portátil, marca «Corona», completamente nueva, se vende. Razón, Rambla de Pulido, 86.

PALOMO.—Por no poderlo atender su dueño se vende un palomo Variolet Janz.—Razón: Barbería «El Fígaro».

VENDO palomas mensajeras viajadas de Puerto Cabras, Arrecife y Cabo Juby. Vendo también comprobadores.—Informes: Carrasco, número 5, de una a tres.

SE VENDE un motor con molino, grúa, tuberías, tanque para la refrigeración y todos los accesorios; con piedras del país, todo por dos mil pesetas.—Dirigirse a Alvaro González Castro.—San Sebastián de la Gomera

SE VENDEN dos vitrinas y dos mostradores propios para comercio.—Razón en esta imprenta.

SE VENDEN muy baratos caballos de silla, domados en tiro, propios para faenas agrícolas.—Informarán, Imeldo Serís, 108, comercio.

A LOS COLOMBOFILOS.—Se venden palomas mensajeras de raza, viajadas, varias de ellas con tres campañas de Las Palmas, Gran Tarajal, Puerto Cabras, Arrecife y Cabo Juby. Se demuestra con diplomas ganados por ellas, incluso con primeros premios.—Para informes, dirigirse a República 21, de doce a tres de la tarde.

ESTANTERIA propia para comercio o cosa análoga, se vende una en buenas condiciones.—Informes en calle Salamanca, 7, (barbería).

GRAN OCASION.—Vendo un café y casa de comidas, en el sitio más céntrico de esta capital. Verlo y se convencerán. No hay sitio mejor que este.—Razón: Santa Isabel, 29.

SE VENDEN tres vacas de raza fina.—Informes; Imeldo Serís, 110.

SE VENDE una magnífica bicicleta sueca marca HUSQVARNA, de elegante y sólida construcción.—Puerta Canseco, 72.

POR NO PODER ATENDERLO se venden las existencias del pequeño almacén de mercería que en la calle Pérez Galdós número 25, tiene Lucía Rojas.—Informarán en el mismo.

CRISTALES PARA ESCAPARATES.—Se venden dos a precios reducidos.—Plaza de la Constitución, 4.

SE VENDE un motor de corriente continua, de 3 y 4 H. P. y otro de 0'45 H. P. Darán razón, Viuda e Hijos de Aureliano Yanes.—Porlier, número 19.

MAQUINA registradora de cuatro gavetas, máquina de escribir Underwood, mesa de escritorio, estantería pequeña para escritorio, todo en buen estado; se vende.—Informan, 25 de julio, número 18.

BOCOYES vacíos y medias pipas, se venden en buenas condiciones, de aguardientes, propios para vino.—Razón: en «La Tropical», bajos Hotel Orotava.—Calle General Gutiérrez.

Profesionales

MECANOGRAFO.—Se hace toda clase de trabajos a máquina, especialmente documentos. Dirigirse a esta imprenta.

MECANOGRAFO.—Se hace toda clase de trabajos a máquina, especialidad en oficios, circulares y otros documentos. Ofertas: todos los días de ocho a una, en la tabaquería «La Flor», plaza de la Constitución.

SE CONFECCIONAN colchones de todas clases en casa y a domicilio: para informes, Petra González Martínez, antigua colchonera de la casa Vandewalle. Pablo Iglesias 58.

ACADEMIA DE MECANOGRAFIA Y TAQUIGRAFIA, dirigida por la señorita Emma F. Trujillo.—Material recientemente renovado. Se hacen trabajos de Mecanografía. Clases a domicilio. Santa Cruz de Tenerife; Paseo Isabel II. Frente a Numancia.

Compra-venta acciones

SE VENDE muy barata, una acción de la galería «Las Nereidas». Tiene agua.—Informes: Café Dorta, Tacoronte.

SE VENDE una acción de agua de la galería del Pilar y una finca situada en la Villa de Arico donde llaman «La Quinta», destinada a patatas y viñedos, propias para riego. Contiene dos cuevas. También vendo otras varias fincas y un solar en el barrio del Perú, y un coche Ford, destinado al servicio público, en un precio sumamente barato.—Razón: Barrio del Perú, 45.

SE PERMUTA una acción de agua de la empresa de «Los Guanches», por una casa en La Laguna o en Santa Cruz o también por terrenos.—Para informes: Realejo alto calle del Medio, número 60. Pedro García Hernández.

SE VENDE una acción de la galería de Araca.—Informarán en San Carlos número 1.—Manuel Vera.

SE VENDE una acción de agua de la galería del Pilar, una finca en la Villa de Arico, destinada al cultivo de patatas y viña, en buen sitio para riego, en el sitio llamado «La Quinta», y otras más. También se vende en esta capital, un solar en el barrio del Perú. Para informes: Barrio del Perú, segunda calle, número 45.

ACCIONES.—En la casa de Banca de don Luis Pozuelo, en La Laguna, se compran acciones de agua de la Comunidad «Paso de la Fajana», Punta del Hidalgo.

SE VENDE una acción en Arafo, de la galería «Los Huecos».—Para informes: don Rafael Hernández Fariña, en Realejo Alto, (Gorborana).

SE VENDE una acción de la Comunidad «Fuente de Cocó», en Tegueste, con agua y canalizándose. Una en la del Arroyo. Tegueste. Una de «La Piedra Cumplida», Arafo. Una en «La boca del barranco», La Punta.—Informes: La Laguna, Marqués de Celada, 66.

COOPERATIVA DE PRODUCCION.—Se vende una acción por lo desembolsado. Próximo sorteo de 3 casas. Razón: Manuel Santaella, corredor de Comercio.

Sección para señoras

MODISTA.—Se confeccionan trajes para señoras y se preparan para las señoritas que los quieran hacer por sí mismas. La misma clase de corte.—Teobaldo Power, 11.

MODISTA de corte, admitiendo aprendiza por la mañana y tarde, a precios módicos.—También se da clase de guitarra a señoritas y niños menores de quince años.—Santiago, número 42.

MODISTA.—Se ha trasladado de San Francisco Javier 15, a Serrano 68.—También se da clase de corte.

VAINICAS.—En la calle de San Francisco Javier, 26, se reciben encargos de vainicas para la máquina marca «Singer» (último modelo), instalada en la calle de Viera y Clavijo, 10, donde se hacen toda clase de trabajos con prontitud y esmero.

No confundirse, Viera y Clavijo, 10, frente a las Modas.

REALIZACION.—En la que actualmente se verifica en la casa «Claverie» se pueden obtener toda clase de artículos de superiores calidades a precios inverosímiles.—Plaza de la Constitución, 4.

ACADEMIA DE CORTE Y CONFECCION. La acreditada modista Alejandrina Camacho ha trasladado su domicilio a la calle de Doctor Allart, número 99 (antes Sol) en la cual quedará establecida bajo la dirección de la misma, una Academia de corte y confección en la que se admiten alumnas. También se cortan y prueban trajes a medida a las señoras que deseen confeccionárselos por sí mismas.

SE HACEN vainicas con prontitud y esmero.—Alfonso XIII, número 43.—Frente a las Máquinas Singer.

TRABAJOS FINOS.—Para plisados en todas dimensiones, vainicas en todos los anchos y dibujos, lo mismo que forrado de botones en todos los tamaños y formas.—Informarán San José, 14.—Santa Cruz.

ELEGANTES SEÑORAS Y SEÑORITAS. En la calle de la Luna, 33, se hacen plisados últimos modelos, a precios baratísimos. Se hacen también vainicas al tamaño deseado, a 20 céntimos vara.

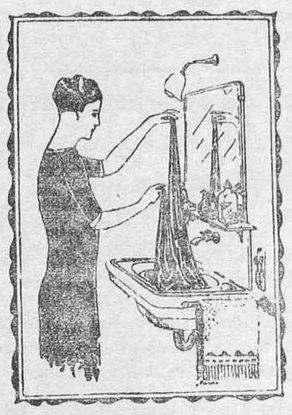

Tintes Victoria

Para teñir en frío o caliente.

Si desea absoluta garantía exija los TINTES VICTORIA. No admita sustituciones.

Una prueba la dejará convencida.

Ministerio de Cultura 2010

INFORMACIÓN TELEGRÁFICA

MADRID

Regreso del rey y del Gobierno

Madrid, 16.18.—Esta mañana regresaron de Valencia el rey y los ministros.

Los viajeros fueron recibidos en la estación por las autoridades, altos funcionarios y representaciones.

El viaje del presidente de Portugal

El presidente de la República portuguesa, general Carmona, llegará a Madrid, mañana, jueves, a las 11, siendo recibido en la estación por el rey, el Gobierno y autoridades.

El séquito del general Carmona está constituído por el presidente del Consejo de Ministros de Portugal, general Ivens Ferraz; el ministro de Negocios Extranjeros, señor Fonseca Monteiro; jefe del cuarto militar del presidente, general Oliveira; jefe del Protocolo, señor Barreto de la Cruz; dos ayudantes y dos oficiales de órdenes.

Desde la frontera portuguesa acompañarán a los viajeros, el capitán general de Madrid, barón de Casa-Davalillos; el embajador de Portugal, y otras autoridades y palatinos.

Audiencia regia

El rey recibió esta mañana en audiencia al general Millán Astray.

Por la tarde el monarca recibió al presidente del Consejo de ministros de Noruega.

Las maniobras navales

El rey se muestra sumamente satisfecho de las maniobras navales, y de las atenciones que recibió durante su estancia en Valencia.

Grupo escolar

La Gaceta publica un decreto aprobando el proyecto para terminar el grupo escolar que llevará el nombre de Concepción Arenal.

Sociedad cinematográfica

Se ha constituído una sociedad cinematográfica denominada "Patria Film", con el fin de explotar el invento del ingeniero Sr. Ayuso, para la confección de películas sonoras.

Dicho invento, según parece, resulta de aplicación más económica que los procedimientos utilizados actualmente en el extranjero.

Una pensión

El Diario Oficial del Ministerio del Ejército publica un decreto rectificando la pensión por la Cruz de San Hermenegildo, concedida al capitán de Artillería del regimiento mixto de Gran Canaria, don Leopoldo San Fulgencio, en el sentido de que la perciba desde el mes de agosto de 1928.

Regreso del señor Ponte

Esta mañana regresó de Valencia, en automóvil, el ministro de Justicia y Culto, don Galo Ponte.

El presidente felicita a los marinos

Esta mañana, al descender del tren, en la estación de Atocha, el general Primo de Rivera se dirigió a varios marinos que habían ido a recibir al rey y al Gobierno, felicitándoles por la brillantez de las maniobras navales y diciéndoles que España debe sentirse orgullosa de su Marina.

Preparando el recibimiento al general Carmona

El marqués de Estella conferenció esta mañana con el alcalde de Madrid y con el secretario de Asuntos Exteriores de la Presidencia, tratando del recibimiento que se dispensará mañana al general Carmona.

Al recibir a los periodistas, el jefe del Gobierno les comunicó que en la plaza de Oriente se levantará una tribuna para los invitados.

La hija del general Machado

En el expreso de Andalucía llegaron hoy a Madrid la hija del presidente de Cuba y su esposo, acompañados de los embajadores de su país.

Llegada de cadetes argentinos

En el expreso de Algeciras han llegado 33 cadetes de la fragata argentina "Presidente Sarmiento".

Vista de una causa

Esta mañana terminó en la Audiencia la vista de la causa seguida contra Francisco Velasco, que asesinó a su esposa, Amparo Expósito.

Informaron el fiscal y el defensor, quedando el juicio concluso para sentencia.

Socio de honor

La Academia de Ciencias Morales y Políticas ha elegido miembro de honor al presidente de la República Argentina, señor Irigoyen.

Provincias

El Congreso radical

Barcelona, 16.—El Congreso del partido radical ha acordado suspender la Asamblea, hasta una época más oportuna.

En las sesiones celebradas por el Congreso se discutió el reglamento del partido.

La Semana Valenciana

Barcelona, 16.—Ha comenzado la "Semana Valenciana", en la Exposición Internacional.

De Valencia han llegado numerosos excursionistas, que se alojan en el trasatlántico "Magallanes".

Batalla de flores

Barcelona, 16.—El próximo domingo se celebrará en el recinto de la Exposición una gran batalla de flores.

El Congreso de Intelectuales

Barcelona, 6.—En el Paraninfo de la Universidad se celebró esta mañana la sesión de apertura del Congreso de las Uniones Intectuales.

El acto fué presidido por el ministro de Instrucción pública, señor Callejo y las autoridades.

Al mediodía los congresistas se reunieron en un banquete.

Fallece durante el examen

Bilbao, 16.—Un individuo que se estaba examinando para celador de arbitrios, falleció esta mañana, ante el tribunal, a consecuencia de un ataque de apoplegía.

El finado iba a ser propuesto para el número uno de los aspirantes.

Entierro

Jaén, 16.—Dicen de Alcalá que ayer se efectuó el entierro del ex senador D. Rafael Abril, asistiendo al acto numerosa concurrencia.

En libertad

Bilbao, 16.—Ha sido puesto en libertad el ex diputado y ex alcalde don Mariano Arana, que fué detenido a requerimientos de un Juzgado de Madrid, por cuestión de deudas.

Destierro levantado

Granada, 16.—Le ha sido levantado el destierro, que cumplía en Jaén, al catedrático de la Universidad, don Gabriel Bonilla.

Madrugada

La vuelta a España en avioneta

Madrid, 16.22.—Hoy saldrá del aerodromo de Getafe una avioneta tripulada por el teniente Haya, que se propone realizar la vuelta a España.

La avioneta sólo hará dos aterrizajes, uno en Los Alcázares y el otro, en Madrid, al regreso.

El vuelo durará 24 horas.

El programa de los actos en honor del presidente de Portugal

Ha quedado ultimado el programa de los actos que se celebrarán en honor del presidente de Portugal, general Carmona, durante su estancia en la Corte.

Mañana, a la hora de la llegada de los viajeros, las tropas cubrirán la carrera desde la estación del Norte hasta la plaza de la Armería, para rendir los honores correspondientes.

Dichas tropas formarán dos divisiones, al mando del general Saro.

En palacio se celebrará una comida de gala.

Al día siguiente se celebrará una comida en la Embajada de Portugal y también una recepción en el Ayuntamiento.

El Colegio de Doctores celebrará una sesión solemne, en el Senado, para recibir al presidente de Portugal.

Este hará también una excursión a Toledo.

Imposición de un fajín

En la Dirección de Aeronáutica se celebró el acto de imponer el fajín al general Kindelán.

A la ceremonia asistió el personal de la Dirección.

Lo que dice el señor Palacios

El secretario de Asuntos Exteriores de la Presidencia, hablando esta tarde con los periodistas, hizo resaltar la importancia del viaje del general Carmona, que habrá de servir para poner de relieve la cordialidad de las relaciones entre los dos países.

Dijo también que durante la estancia del presidente de Portugal en Madrid, los edificios oficiales lucirán colgaduras y banderas.

Concesión de una cruz

Se ha firmado un decreto del Ministerio del Ejército, concediendo la Cruz del Mérito militar al general don Domingo Oliveira, jefe de la casa militar del general Carmona.

El servicio de los cuotas

También se ha firmado un decreto reduciendo a seis meses el servicio en filas de los soldados de cuota.

Banquete de periodistas

En la Puerta de Hierro se celebró hoy el banquete organizado por la Asociación de la Prensa en honor de los periodistas extranjeros que han venido invitados a España, para visitar las Exposiciones de Sevilla y Barcelona.

Una cena

El general Primo de Rivera cenó esta noche con el presidente del Consejo y el ministro de Negocios Extranjeros de Noruega.

Un bando

El alcalde ha publicado un bando, excitando a los madrileños a acudir a recibir al presidente de Portugal.

Fallecimiento de un magistrado

Ha fallecido el magistrado del Tribunal Supremo, jubilado, don Diego Espinosa de los Monteros.

Lo que gana Asuero

Dicen de Sevilla que el doctor Asuero, durante su estancia en aquella ciudad, ha ganado 250 mil pesetas.

El famoso doctor ha anunciado que en breve marchará a Roma para operar al Papa.

Servicio de la Transradio Española (S. A.)

FRANCIA

Consejo de ministros

París, 16.—En el Consejo de ministros, celebrado ayer, bajo la presidencia del señor Briand, el ministro de Hacienda hizo una detenida exposición de los proyectos sobre la reducción de los impuestos.

El Consejo acordó aceptar la invitación de Inglaterra para que Francia asista a la Conferencia sobre el desarme naval.

La Conferencia naval

París, 16.—El embajador de Francia en Londres, entregará hoy al Gobierno inglés la respuesta de Francia a la invitación para asistir a la Conferencia naval.

En la nota, Francia se muestra favorable a la limitación de los armamentos navales.

La apertura del Parlamento

París, 16.—La Cámara ha sido convocada, a sesión extraordinaria para el día 22 del corriente.

En dicha sesión comenzará la discusión de los presupuestos generales para 1930.

El Gobierno ha pedido el aplazamiento de las interpelaciones sobre política general, el plan Young y la conferencia de La Haya, hasta principios de noviembre.

Visitas diplomáticas

París, 16.—El jefe del Gobierno, señor Briand, recibió ayer al ministro de Irlanda, Mr. Oktelly, al del Paraguay, señor Caballero, y al de Nicaragua, señor Castellón.

Discurso de Painlevé

París, 16.—El ministro de la Guerra, M. Pailevé pronunció un discurso en la Sorbona, tratando de la aplicación del servicio militar de un año.

Demostró que las actuales condiciones de seguridad, permitían la proyectada reducción del tiempo del servicio en filas.

Nuevo museo

París, 16.—Ayer fué inaugurado, en Fontainebleau, el Museo de Rosabonheur.

A la ceremonia asistieron las autoridades y representaciones.

Ultimas noticias

Un regalo a la esposa de Lindbergh

Wáshington, 16.—Al regresar a esta capital la esposa del aviador Lindbergh, después de cubrir un circuito aéreo de 8.000 kilómetros, su padre le regaló un millón de dólares.

La intrépida aviadora está siendo muy felicitada por su hazaña.

Viaje de un ex presidente de Bolivia

Santiago de Chile, 16.—Ha embarcado con rumbo a Valparaíso y Buenos Aires el ex presidente de Bolivia, don Ismael Montes, que se acogió a la protección de la Embajada de Chile, cuando la policía trataba de detenerlo.

El nuevo regente de Rumanía

Bucarest, 16.—En el país se nota general descontento, con motivo del nombramiento del nuevo regente.

La reina María se ha quejado oficialmente por no haber sido designada para formar parte del Consejo de la Regencia.

De política griega

Atenas, 16.—Ha sido oficialmente desmentida la noticia de haber presentado la dimisión el presidente de la república, señor Papanastasio.

Nueva moneda

Praga, 16.—El Consejo de ministros ha acordado la creación de una moneda de oro, que tendrá el valor de la corona con 440 milésimas de oro.

Protesta de los árabes

Londres, 16. — Comunican de Transjordania que durante el día de ayer todo el comercio permaneció cerrado, como señal de protesta de los árabes contra las disposiciones inglesas, relacionadas con la reanudación de las prácticas judías en el Muro de las Lamentaciones, en Jerusalén.

Atentado contra el presidente de China

Nankín, 16.—Con motivo de haberse registrado un nuevo intento para asesinar al presidente de la república China, el Gobierno ha ordenado el regreso de los 30 mil soldados que habían sido enviados a Cantón.

Al retirarse las fuerzas de dicha plaza, se han reproducido los desórdenes y saqueos, provocados por los rebeldes.

El viaje del zeppelín

Berlín, 16.—El dirigible "Conde de Zeppelín" salió anoche para realizar un vuelo sobre los Balkanes.

El dirigible lleva 20 pasajeros, en su mayoría suizos.

Aviones portugueses, a Sevilla

Lisboa, 16.—El Gobierno ha autorizado que vayan a Sevilla 5 aviones militares portugueses, durante la estancia del general Carmona en aquella ciudad.

El nuevo arzobispo de París

Roma, 16.—Se asegura que el Papa nombrará arzobispo de París al cardenal Binet.

Cardenal enfermo

Roma, 16.—Ha sido sometido a una delicada operación quirúrgica el cardenal Ragonesi, que fué Nuncio en Madrid.

El estado del paciente es de bastante gravedad.

Lluvias

Londres, 16.—En estos últimos días ha llovido copiosamente en el país de Gales.

En muchas localidades las lluvias han causado daños de consideración.

Petición de Irlanda

Londres, 16.—Irlanda ha pedido que le sea reconocida su bandera propia, en la marina mercante.

Declaraciones del general Carmona

Lisboa, 16.—Al marchar a Madrid, el general Carmona dijo a los periodistas que deseaba visitar las Exposiciones y que creía que debía aprovechar la ocasión para saludar al rey don Alfonso, que será pronto huésped de Portugal.

Bolsa de Madrid

Interior 4%	72.75
Exterior 4%	83.00
Amortizable 4%	00.00
Amortizable 5% 1900	93.75
Amortizable 5% 1917	90.00
Amortizable 5% 1926	00.00
Amortizable 5% sin impuesto 1927	100.40
Amortizable 5% con impuesto 1927	87.80
Amortizable 4% 1928	00.00
Amortizable 3% 1928	00.00
Cédulas Banco Hipotecario de Españaa 4%	93.00
Cédulas Banco Hipotecario de España 5%	97.75
Cédulas Banco Hipotecario de España 6%	109.25
Deuda ferroviaria 5%	00.00
Deuda ferroviaria 5 medio %	00.00
Acciones Banco de España	580.00
Acciones Banco Hipotecario	00.00
Acciones Telefónica	00.00
Obligaciones Trasatlántica	00.00

MONEDA EXTRANJERA

Francos	27.40
Libras esterlinas	33.84
Dólares	6.96
Francos suizos	00.00
Francos belgas	00.00
Liras	00.00
Escudos portugueses	00.00
Pesos argentinos	00.00
Pesos chilenos	00.00
Florines	00.00
Marcos oro	00.00

"La Escepción" de Gener
Picaduras, cigarros y cigarrillos
HABANA-CUBA

Ministerio de Cultura 2010

Yate de turismo

El magnífico yate de turismo, de 6 mil toneladas,

«STELLA POLARIS»

ya conocido de este puerto, llegará el día 18 del próximo mes, zarpando este mismo día, por la noche, con rumbo a los puertos de Casablanca, Sevilla y Southampton, para los cuales admite pasajeros.

Para más informes, dirigirse a las oficinas de don Alvaro Rodríguez López, carretera de San Andrés, junto al Club Náutico.

Yeoward Line

Salidas de vapores durante el mes de Octubre de 1929

PARA LIVERPOOL

Día 5.—Vapor ALONDRA
Día 12.—Vapor AGUILA
Día 19.—Vapor ALCA
Día 26.—Vapor ARDEOLA

Estos vapores tienen hueco disponible para frutos, y reunen las mejores condiciones en sus sollados y bodegas, para el transporte de los mismos.

Admitimos pasajeros en primera clase para Liverpool

Tarifas de fletes y otros informes, pueden obtenerse de su consignatario, Richard J. Yeoward, sucesor de Yeoward Brothers, Marina, número 43. Teléfono número 298.

The Union Castle Mail Steamship Co. Ltd.

El vapor correo inglés

Llandaff Castle

de 10.786 toneladas de registro, se espera en este puerto en 17 de octubre, con destino a LONDRES.

Tiene hueco para 300 toneladas de frutos bajo cubierta y 200 sobre cubierta.

Nota.—Este vapor tiene hueco para pasajeros de primera y tercera clase.

Para más informes dirigirse a HAMILTON & Co., Agentes.

Muy importante

Se acaba de instalar un nuevo taller para toda clase de reparaciones en aparatos de mecánica fina, gramófonos, y vitrolas de toda clase, por muy deteriorados que estén y por precios en competencia con los de esta plaza.

Diríjanse a Raimond Rieu.—Alfonso XIII, número 9.—Santa Cruz de Tenerife.

DEPOSITO ALEMAN, Santa Cruz de Tenerife. Cruz Verde, 14

FONOGRAFOS Polydor Electrix

18 Modelos diferentes en **Maletas**

con diafragma «Electrix» y máquinas silenciosas sin fin.

Ptas. 70 a Ptas. 300

Ventas a plazos desde Pesetas 2'00 A LA SEMANA

Pida catálogo y condiciones.

Discos Eléctricos POLYDOR

(MARCA REGISTRADA)

Cantos españoles, Malagueñas, Jotas, Paso-dobles, Tangos argentinos, Música clásica de orquesta y canto, violín, etcétera.

CUERDAS

para toda clase de fonógrafos desde PESETAS, CINCO

Diafragmas electrix

Adaptable a cualquier aparato

• • •

AGUJAS—CUERDAS—MOTORES BOCINAS—BRAZOS ACUSTICOS, todos los repuestos para fonógrafos.

Ventas al contado y diez meses de plazo

Concesionario exclusivo para este archipiélago:

DEPOSITO ALEMAN, Santa Cruz de Tenerife. Cruz Verde, 14

¿Va Vd. a Cádiz?

HOSPEDESE EN EL

"HOTEL ROMA"

(BUENOS AIRES)

recientemente reformado

Agua corriente en todas las habitaciones.

—Precios desde diez pesetas—

Auto a todos los trenes y vapores

Dibujo y caligrafía

Clases por un conocido dibujante y competente profesor.

HONORARIOS MODICOS

Dirigirse por escrito o verbalmente a J. Martí, en la redacción de este diario.

Compañía de Vapores Correos Interinsulares Canarios

SERVICIO FIJO REGULAR ENTRE LOS PUERTOS DE CANARIAS

VAPORES DE SERVICIO

"Viera y Clavijo"	1.465 toneladas.	"Gomera Hierro"	800 toneladas.
"León y Castillo"	1.465 toneladas.	"Fuerteventura"	800 toneladas.
"La Palma"	1.465 toneladas	"Lanzarote"	800 toneladas.

— ITINERARIOS —

Salidas de Santa Cruz de Tenerife

Para Las Palmas, Gran Tarajal, Puerto de Cabras y Arrecife: Los Sábados, a las 24, y los Miércoles, a las 11.

Para Santa Cruz de la Palma, San Sebastián de la Gomera y Hierro: Los Miércoles y Domingos.

Para Abona, Médano, Abrigos, Cristianos, Adeje, Guía, San Sebastián de la Gomera, Hermigua, Agulo, Vallehermoso y Vallegranrey: Todos los Miércoles, a las 3 de la mañana.

Para Puerto de la Cruz, Icod, Garachico, Santa Cruz de la Palma, Sauces, Tazacorte: Los Sábados de cada dos semanas.

Para Sardina, Las Nieves, San Nicolás, Mogan, Arguineguin, Maspalomas, Las Palmas, Gran Tarajal, Pozo Negro, Puerto Cabras, Tiñosa, Arrecife y Arrieta: Los Jueves de cada dos semanas, a las 24.

Para Las Palmas, Cabo Juby, Río de Oro y La Aguera: Los Jueves de cada dos semanas a las 24.

Comuncaciones directas entre los puertos de Santa Cruz de Tenerife y Las Palmas

Salidas de Santa Cruz de Tenerife: Lunes, Miércoles Jueves, Viernes, Sábados y Domingos, a las 24, y también los Miércoles, a las 11

Salidas de Las Palmas: Lunes, Martes, Miércoles, Jueves, Sábados y Domingos, a las 24 horas, y también los Miércoles a las 11 de la mañana.

OFICINAS: EDUARDO COBIAN, NUMERO 1.

VIDA MARITIMA

Servicio frutero semanal para Hamburgo y Bremen

OLDENBURG-PORTUGIESISCHE DAMPFSCHIFFS-RHEDEREI — NORD DEUTSCHER LLOYD

y con trasbordo para Copenhagen, Stockholmo, Oslo, etc.

SALIDAS DEL MES DE OCTUBRE 1929

Día 4.—Vapor TENERIFE
Día 11.—Vapor ARUCAS
Día 18.—Vapor AUG. SCHLUTZE
Día 24.—Vapor OROTAVA

Compañía Oldenburguesa
Norddeutscher Lloyd
Compañía Oldenburguesa
Norddeutscher Lloyd

AGENTE
Oldenburg-Portugiesische Dampfschiffs-Rhederei
JACOB AHLERS
Marina, 31.—Teléfono núm. 1.140.

AGENTE
Norddeutscher Lloyd
Servicio frutero
MANUEL CRUZ
San José, 10.—Teléfono núm. 1.100.

Compañía Trasmediterránea

Servicios correspondientes el mes de Octubre de 1929

ENTRADAS DIAS	ENTRADAS VAPORES	SALIDAS DIA Y HORA	SALIDAS DESTINOS
3.	INFANTA BEATRIZ	4—10	Cádiz y Barcelona.
4.	TEIDE	6—12	Las Palmas, Cádiz y Norte de España.
10.	ISLA DE GRAN CANARIA	11—18	Cádiz y Barcelona.
12.	PLUS ULTRA	13—24	Las Palmas, Cádiz y Sevilla.
17.	INFANTA BEATRIZ	18—10	Cádiz y Barcelona.
18.	ROMEU	20—12	Las Palmas, Cádiz y Norte de España.
24.	ISLA DE TENERIFE	25—18	Santa Cruz Palma, Cádiz y Barcelona.
25.	PLUS ULTRA	27—12	Las Palmas, Cádiz y Sevilla.
31.	INFANTA BEATRIZ		

Estos vapores admiten pasajeros en Primera, Segunda y Tercera clase para todos los puertos de su itinerario, despachándose los billetes la víspera de su salida.

Para mayor facilidad de los señores viajeros, en nuestra Agencia pueden obtener también los billetes ferroviarios para cualquier lugar de Europa, haciéndose las reservas de habitaciones en los hoteles que indiquen, y, avisando con ocho días de anticipación, se le tendrán preparados los kilométricos a su llegada a Cádiz.

Solamente se admitirán para embarque los despachos los despachos que se presenten antes de las 12 del día de salida, y los frutos y carga que estén al costado del buque a las 4 de la tarde, para los buques que salen a las 6 de la tarde, y para los que salen a las 10-12 de la mañana los despachos deberán estar presentados la víspera del día de salida, así como la carga al costado del buque.

Para toda clase de informes, dirigirse a su Agente: MANUEL CRUZ.—San José, número 10.

Compañía Trasatlántica de Barcelona

(Antes A. López)

Puerto de Santa Cruz de Tenerife

SERVICIO DEL MES DE OCTUBRE DE 1929

Día de salida y nombre del vapor	Destino
Día 10.—Infanta Isabel de Borbón	Río Janeiro, Montevideo y Buenos Aires.
Día 16.—Manuel Calvo	Santa Cruz de la Palma, Santiago de Cuba, Habana y New York.
Día 23.—Legazpi	Santa Cruz de la Palma, Río de Oro, Monrovia y Fernando Póo.
Día 27.—Isla de Panay	Las Palmas, Arrecife, Cádiz, Alicante, Valencia y Barcelona.
Día 27.—Buenos Aires	Cádiz y Barcelona.
Día 29.—Magallanes	Santa Cruz de la Palma, Puerto Plata, Santiago de Cuba, Habana y New York.

Los Consignatarios: Vda. e Hijos de Juan La-Roche. — Alfonso XIII, 35.

SERVICIO FRUTERO DE LA "LINEA PINILLOS"

SERVICIO RAPIDO Y QUINCENAL CON NUEVOS BUQUES A MOTOR, EXCLUSIVAMENTE FRUTEROS

CANARIAS — PENINSULA — MARSELLA — GENOVA

Servicio del mes de Octubre de 1929

Miércoles, 9.—Motor-correo EBRO Para Cádiz, Barcelona, Marsella y Génova.

Miércoles, 25.—Motor-correo SIL Para Cádiz, Barcelona, Marsella y Génova.

NOTAS.—No se expedirán órdenes de embarque sin que previamente se hayan presentado los despachos de la carga en la casa consignataria hasta las cuatro de la tarde del día de salida, no pudiéndose admitir carga alguna después de las seis del referido día.

En los viajes de retorno hacen las escalas de Génova, Marsella, Barcelona, Valencia, Cádiz y Casablanca, para tomar la carga que se presente, para la carga de Sevilla dispone la Compañía de un excelente buque que sin interrupción alguna hace el servicio de Cádiz diariamente.

Las frutas que estos buques conduzcan para Lyon o cualquiera otra plaza del interior de Francia y Suiza se trasbordará directamente del vapor al vagón el mismo día de su llegada a Marsella, incluso las mercancías cuyo despacho de aduanas debe efectuarse en Marsella.

Oficinas. Candelaria, 23. ANTONIO LEDESMA (Agente)

Servicio quincenal entre Casablanca y Canarias

OLDENBURG-PORTUGIESISCHE DAMPFSCHIFFS-RHEDEREI

Salidas de Casablanca durante el presente año:

12 de octubre.—Vapor AUGUST SCHULTZE
26 de octubre.—Vapor BILBAO
9 de noviembre.—Vapor TENERIFE
23 de noviembre.—Vapor AUGUST SCHULTZE
7 de diciembre.—Vapor BILBAO
21 de diciembre.—Vapor TENERIFE

NOTA.—Estos buques admiten carga de Mazagán.

Para más informes, dirigirse a

JACOB AHLERS.—TENERIFE
Marina número 31.—Teléfono 1140-41

H. G. SMITH & Cía.—Casablanca.—
Boite Postale, 420.

Lloyd Real Holandés

(ROYAL HOLLAND LLOYD)

Línea de vapores de pasaje con salidas fijas del Puerto de Las Palmas

— VAPORES DE PASAJE —

Octubre, 2.—ORANIA — Pernambuco, Bahía, Río de Janeiro, Santos, Montevideo y Buenos Aires.

Día 13.—ZEELANDIA — Lisboa, Leixoes, La Coruña, Cherbourg, Southampton y Amsterdam.

Día 16.—FLANDRIA — Pernambuco, Bahía, Río de Janeiro, Santos, Montevideo y Buenos Aires.

Día 22.—GELRIA — Lisboa, Vigo, Cherbourg, Southampton y Amsterdam.

Para más informes, dirigirse a sus Agentes, COMPAÑIA CARBONERA LTA.—APARTADO NUMERO 106.—LAS PALMAS

Dirección telegráfica: REALLOYD, Las Palmas.

Alvaro Rodríguez López

Servicio fijo semanal para los puertos de LAS PALMAS, NORTE y SUR DE TENERIFE e islas de la GOMERA y PALMA, por los vapores

"Sancho II", "Santa Ursula", "San Cristóbal" y "San Isidro"

Para informes: MARINA, 12.—Teléfonos, 278, 80 y 821.

Fred. Olsen Line

LINEA DE VAPORES FRUTEROS

SALIDAS DEL MES DE OCTUBRE 1929

PARA LONDRES

Día 2.—Vapor BUENAVISTA
Día 9.—Vapor SAN ANDRES
Día 16.—Vapor SAN JOSE
Día 23.—Vapor BUENAVISTA
Día 30.—Vapor SAN ANDRES

PARA DIEPPE

Día 5.—Vapor BURGOS
Día 12.—Vapor SAN CARLOS
Día 19.—Vapor SARDINIA
Día 26.—Vapor BURGOS

PARA BURDEOS

Día 7.—Vapor BRAVO I
Día 17.—Vapor BOLLSTA
Día 27.—Vapor BRAVO I

ALVARO RODRIGUEZ LOPEZ

Carretera de San Andrés, junto al Club Náutico.—Teléfonos, 80, 298, 351.

JACOB AHLERS

SANTA CRUZ DE TENERIFE

Vapores que se esperan durante el mes de Octubre de 1929:

Nombre de los vapores y Compañías	Salidas	Destinos
ATTO, Hamburg Bremer Afrika Linie	15	Las Palmas, Monrovia, Takoradi, Saltpond, Winneba, Cotonú y Sapele. Hamburgo y Bremen.
AUGUST SCHULTZE, Oldenburg Portugiesische	18	
IRMGARD, Hamburg Bremer Afrika Linie	21	Las Palmas, Monrovia, Saltpond, Winneba, Lagos, Santa Isabel y San Carlos de Fernando Póo y Debundscha.
WAMERU, Woermann Linie	22	Las Palmas, Bissao, Dakar, Bathurst, Conakry, Freetown, Bata, Benito, Kogo y Pointe Noire.
WAHEHE, Woermann Linie	24	Las Palmas, Freetown, Monrovia, Takoradi, Accra, Lome, Lagos, Apapa, Victoria, Tiko y Duala.
WESER, Norddeutscher Lloyd	29	Lisboa, Vigo y Bremen.

JACOB AHLERS

OFICINAS: MARINA 31 TELEFONO NUM. 1.140

NORD DEUTSCHER LLOYD

Vapores que se esperan durante el mes de Octubre de 1929:

Nombres de los vapores	Tonelaje bruto	Salidas	Destino
«YORCK»	8.976	1.	Vigo, Coruña, Gijón y Bremen
«WERRA»	9.476	8.	Lisboa, Vigo y Bremen.
«WESER»	9.444	29.	Lisboa, Vigo y Bremen.

NOTA.—Estos buques admiten para dichos puertos pasajeros de clase intermedia y tercera clase.

Para más informes, dirigirse a su Agente:

JACOB AHLERS

MARINA NUM. 31.—TELEFONO NUM. 1140

Vapor para la Habana

El magnífico y rápido vapor correo francés, de dos hélices, dos chimeneas y 15.676 toneladas,

"De la Salle"

hará su próximo viaje con destino a la HABANA, llegando fijamente a este puerto el 15 de Octubre de 1929. Dicho buque saldrá de estas islas directamente para la HABANA, y tiene camarotes de dos, cuatro y seis literas para los pasajeros de tercera clase.

En el interés de todos, se suplica encarecidamente al pasaje que venga a despacharse con tres días de anticipación por lo menos.

Las notas de embarque deben presentarse el día 14, antes del mediodía.

Para informes, dirigirse a la Agencia de la Compañía, Villalba Hervás (antes Tigre), número

Ministerio de Cultura 2010