AÑO XX.—NUMERO 4.378

VIERNES, 29 DE AGOSTO DE 1930.—Santos del día: La Degollación de San Juan Bautista.—Santos de mañana: Santa Rosa de Lima, virgen.—El sol sale a las 5'37; pónese a las 6'25.—La Luna sale a las 11'14; pónese a las 9'58.

OFICINAS, VALENTIN SANZ, NUMERO 18

La Prensa

DIARIO DE LA MAÑANA.—SANTA CRUZ DE TENERIFE

FRANQUEO CONCERTADO

VIERNES, 29 DE AGOSTO DE 1930

¿Somos realmente nosotros, querido lector, o somos otros distintos de quien somos? ¿Estoy yo escribiendo en la máquina o es quien escribe un bisabuelo mío? Las especies intelectivas se confunden en nuestro cerebro: lo que ha sido torna a surgir.-Azorín

APARTADO DE CORREOS, 97, TELEFONO, 344.

TEMAS DE INTERES

Necesidad de una política hidráulica

Una gestión de la más alta trascendencia insular hemos esperado desde hace tiempo con el más ardiente de los afanes. La que tienda a resolver de una vez para siempre el problema hondo, vital, de los riegos continuos y regulares, desvaneciendo en toda la isla el incesante temor, la amenaza, siempre inminente y siempre dolorosa, de la sequía.

La que haga que cada entrada de verano no sea un sobresalto. La que haga que toda llegada de las primeras lluvias no sea una fiesta. La que de a la agricultura insular una base más sólida, una garantía más firme, que la espera problemática de unas lluvias que pueden llegar o no; que pueden duplicar o triplicar los capitales invertidos en los cultivos, si es que llegan, o causar un hondo quebranto en la economía privada y pública del país, cuando faltan.

Que vivamos de la agricultura y para la agricultura; que no contemos con fuentes más prósperas y productivas para afirmar nuestra riqueza, que la exportación agrícola, y, así y todo, no procuremos salvaguardarla contra todas las contingencias adversas, prevenirlas contra todos los males que puedan aquejarla, es cosa que ni se explica ni se concibe.

Cada vez que se habla de lo que pudiera constituir la base más racional y lógica de una sana y provechosa política insular, se dice lo mismo: "Hay que construir embalses. En los embalses están la salvación y el remedio únicos". Porque las aguas alumbradas, los aprovechamientos de caudales subterráneos, siendo mucho no pueden serlo todo. Porque la isla acabará por convertirse en una cernidera. Porque llegará el momento en que no quede un risco sin perforar en todas direcciones, y todavía seguirá la tierra sedienta, ansiosa, pidiendo agua, mucha más agua, para florecer y producir.

Ya las galerías son excesivas. Muchas de ellas, bien estudiadas y dirigidas, llenan los fines previstos de un modo pleno. Pero muchas, muchísimas más, han servido también para emplear, estérilmente, capitales y empeños dignos de mejor causa, sirviendo, acaso, en ocasiones,—pocas veces, eso si es preciso declararlo, pero algunas, al cabo—, para medros particulares e inconfesables.

De ahí, de su número excesivo, los pleitos constantes y las inevitables cuestiones de derecho sobre los caudales de unas y otras galerías. Y todo naciendo del culpable afán, tan generalizado, de hacer converger los esfuerzos al mismo fin, con un interés personal y propio en cada caso. Una isla muy pequeña y su afán muy grande de robarle de un lado y otro el tesoro que guarda, celosa, y que se escapa ya, a raudales, por las múltiples heridas abiertas.

Entre tanto, invierno tras invierno, los barrancos no se cansan de volcar en el mar los tesoros de las nubes. Y año tras año, con el desconsuelo pintado en el fondo de los ojos, no nos cansamos de repetir: "Hay que construir embalses. En los embalses está el remedio de los males que la agricultura isleña padece."

Por todo lo dicho y, además, porque el agua de galería, extraída del corazón de las montañas, resulta bastante costosa, y el agua de embalses, captada con un menor gasto inicial,se logra a un precio medio mucho más reducido Y porque sólo precisa, como circunstancia natural a su favor, un barranco, una cañada, por donde la lluvia, en invierno, corra hacia las tierras bajas, y nada en la obra queda supeditado al albur, puesto que el llover es ley natural, y, como tal, inalterable.

Bastantes factores son estos para evidencial el alto sentido práctico en que una gestión de tal género pudiera inspirarse. Bastan, o deben bastar para que la isla entera y sus corporaciones repesentativas, compendan el valor y el alcance de esa política hidráulica que propugnamos.

Y para que el Cabildo Insular, aunándose en empeño decisivo a los propósitos anunciados por su actual presidente, al tomar posesión del cargo, rompa la marcha, brinde la iniciativa y el estímulo y abra nuevos cauces a las actividades y a los afanes constructivos del país.

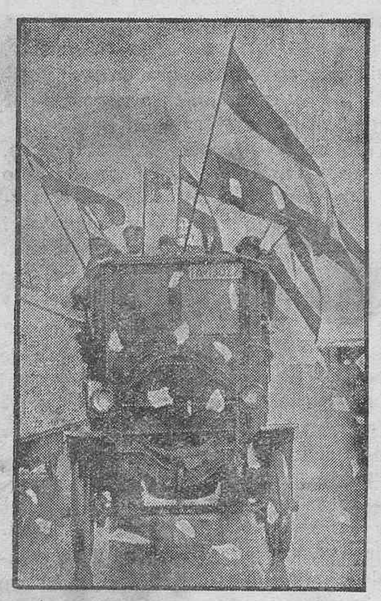

ACTUALIDAD EXTRANJERA.—La famosa nadadora inglesa Mercedes Gleitze, que en dos horas y 55 minutos ha atravesado a nado el Estrecho de los Dardanelos, recorriendo una extensión de seis kilómetros y medio.—En Alemania se ha iniciado una intensa propaganda electoral. Los autobuses, adornados con banderas nacionales y carteles, recorren todas las poblaciones repartiendo candidaturas

NOTA DEL DIA

La baja de la peseta y el nuevo ministro de Hacienda

El nuevo ministro de Hacienda, señor Wais, estima que el cambio de la peseta se halla influído en su esencia por causas remotas y varias, cuyos efectos se tocan ahora. Aparte de otros motivos fundamentales, no cabe desconocer que hace algún tiempo los tenedores de giros en oro y poseedores de divisas y valores extranjeros los vienen reteniendo, manteniéndose además descubiertos considerables por medio de operaciones de dobles renovadas. Como consecuencia de todo ello bien puede afirmarse que consciente o inconscientemente se han formado posiciones de especulación estimuladas por pronósticos indiscretos sobre nuestra moneda, influyéndose así artificiosamente en la demanda y en la oferta, lo que produce una anormalidad que en todo lo que tiene de forzada es preciso acabar, y así habrá de hacerse.

Como resumen de esta primera impresión del ministro de Hacienda en cuanto al conjunto del problema, su parecer consiste en que la política monetaria debe seguir orientándose hacia la obtención de una divisa nacional sana y estable, y para lograrlo se han de seguir serenamente las etapas necesarias, pidiendo entre tanto a la opinión también serenidad en sus juicios y apoyo patriótico a la obra del Gobierno, en la confianza de que las resoluciones que puedan adoptarse serán beneficiosas para el fín que se persigue, sin juzgar anticipadamente de sus efectos por las repercusiones inmediatas, aunque ellas pudieran provocar transitoriamente una aparente agravación del mal que se aspira a remediar.

Opinión del "Financial News"

El "Financial News" de Londres, ocupándose de la crisis de la peseta, dice que en los círculos financieros británicos se cree que todo depende de la habilidad del nuevo ministro de Hacienda, y que no es de preveer como posible ninguna nueva tendencia en los cambios en tanto no sean conocidas las medidas que el ministro se propone adoptar.

El diario en cuestión añade:

"Si el ministro adopta una actitud enérgica y anuncia hallarse dispuesto a exportar una cantidad considerable de oro y quizá realizar un empréstito en el extranjero, puede llegar a realizarse un verdadero progreso."

Comentarios de la prensa francesa

La reconstitución parcial del Gobierno español ha vuelto a llamar la atención de la opinión pública francesa sobre la situación política de España.

«Journal des Débats», atribuye el malestar económico al proteccionismo excesivo que ha emprendido el Gobierno español y que, lejos de mejorar la situación, está llamado a agravarla. «Hemos publicado hace algunos días —escribe el diario—unas declaraciones que el ministro de Comercio, monsieur Flandin, ha hecho a uno de nuestros redactores acerca de las consecuencias de las medidas que había tomado el Gabinete español, medidas que, en el caso de no ser abolidas, tendrán consecuencias desde el punto de vista de las relaciones franco-españolas. Tendremos ocasión de volver sobre este aspecto del problema. Sin embargo, está seguro que los embarazos de España se deben en parte a la mala política económica.»

El "último bardo de Montmartre", de noventa y seis años de edad, se ha casado con la "madre de los estudiantes de Montparnasse", que tiene ciento cuatro. El se llama Plácido Tostre, y ella, Alfonsina Cluny. Hace 60 años que son novios. A la ceremonia, celebrada en París, asistió una comisión de cupletistas y otra de estudiantes

MUJER.—Se ofrece para lavar y planchar en casas particulares u hoteles.—Razón, en la calle de Iriarte, número 5.—También se lava ropas de vapores.

DE TODO UN POCO

Entre la tijera y la pluma

Las bodas en el aire no son válidas

En Adelaida, un juez se ha negado a casar a dos novios en un aeroplano. Los contrayentes, atraídos por la originalidad del caso, habían pensado «levantar vuelo», en la verdadera acepción de la palabra, y con acompañamiento de un cierto número de invitados, a más de los testigos consiguientes, para evitar malas interpretaciones del gesto y de la frase, uniéndose en indisoluble lazo entre el cielo y la tierra.

El juez, estricto cumplidor de la ley, se opuso al capricho, manifestando que la ley matrimonial dispone que todas las ceremonias de boda tienen que celebrarse en un edificio con puertas y ventanas abiertas, porque un enlace es un acto público en el que se ha de facilitar a todo el mundo la entrada en el lugar donde se celebra, por si existiese algún impedimento que hiciese imposible el matrimonio. Como las condiciones que requiere la ley no se cumplen en un avión, el matrimonio celebrado en el aire sería considerado ilegal.

No estamos conformes con el juez de Adelaida. También en un aeroplano, dejando las ventanillas abiertas, la entrada es libre. Todavía no se ha dado el caso de que en un avión en pleno vuelo se haya prohibido a nadie la entrada.

En cambio, de haber impedimento, es seguro que hasta el aeroplano llegaría la noticia. De la fama se dice que vuela, y con la mala fama debe ocurrir lo mismo, puesto que la calificación no hace al caso.

Y, aún en el terreno de las dudas, por parte de alguno de los contrayentes, siempre cabría el divorcio al aterrizar.

Evolución monárquica

Mustafá Kemal, el presidente de la joven república turca, está en camino de perder toda su popularidad como representación genuina de la dictadura democrática.

La causa de ello es una muchacha de 16 años, Mudbedji Hamen, turca formidable, según las referencias periodísticas que hasta nosotros llegan.

Pero es el caso,—caso lamentable, por cierto, para el infeliz Mustafá—, que la turquita en cuestión ha sido elegida reina de la belleza de Constantinopla. El pueblo turco, tan enamorado de sus recientes conquistas libertarias, debe estar que trina. La censura, según leemos, no ha dejado publicar nada referente a estos amores.

Se explica. Todas las coronas, sea cualquiera su calidad y la mayor o menor belleza de la testa que la soporte, debe parecer a los turcos, una amenaza [illegible] Pero he aquí que [illegible] es así, según parece. Todo lo contrario. Para los turcos, estos amores de Mustafá, llenos de episodios románticos, y la probable boda del jefe del Estado con una muchacha elegida como la más bella en un concurso público, constituye un hecho sensacional, que les causa extraordinaria sorpresa y satisfacción.

Vaya usted a entender ahora a los administradores y a los administrados.

* * *

Vemos una noticia con grandes titulares. Se trata de que una princesa ha dado a luz una robusta niña. No comprendemos por qué, estas noticias de cosas tan corrientes, se transmiten de una parte a otra del globo.

Más extraño resulta leer que a miss Amy Johnson, la intrépida aviadora inglesa, la llaman la «girl Lindbergh» o «Lindbergh con faldas». Lo mismo que si la noticia en cuestión se refiriera al príncipe en lugar de a la princesa.

Eladio Marzán

Tenerife.

Accidente marítimo

En un naufragio muere ahogado el ex ministro inglés señor King

Ha naufragado el yate "Islander", pereciendo en el accidente cinco hombres y una mujer, entre ellos el señor King, diputado y ministro que fué de Minas en el último Gabinete conservador.

El accidente ocurrió en la costa de Cornouialles. El yate hundido era propiedad del ex ministro señor King, y los muertos, además de éste, son siete: la hija del señor King, tres amigos del ex ministro que lo acompañaban en la excursión que estaban haciendo por el canal de la Mancha y tres marineros.

Al anochecer descargó en el canal una fuerte tormenta, y un golpe de mar arrojó al "Islander", que así se llamaba el yate, contra las rocas en la pequeña bahía de Lalivet, cerca de Polperro. Inmediatamente el salvavidas de Fowey salió para prestarle auxilio; pero el estado del mar le impidió acercarse. Se lanzó entonces un cable, que llegó hasta el yate. Desde tierra se vió cómo dos hombres intentaban desesperadamente sujetar la cuerda; pero se rompió a causa del oleaje. Otra ola hizo cambiar de posición al yate, y lo arrojó contra otro grupo de rocas. El salvavidas de Fowey intentó acercarse a los náufragos, pero le fué imposible. También intentaron acercarse dos guardacostas.

Al fín se vió cómo el buque desaparecía, sin que pudiera prestársele auxilio.

El ex ministro King tenía cincuenta y tres años de edad, y era una figura destacada del partido conservador británico.

Pertenecía á la Marina de guerra, y durante la contienda europea se batió en la defensa de Amberes, en Gallipoli y en el norte de Francia.

Después de la guerra se consagró a la política, y fué elegido diputado por Norfolh en 1919.

Fué lord de la Tesorería, secretario financiero del Ministerio de la Guerra, y, últimamente, ministro de Minas.

EN EL GOBIERNO CIVIL

Reunión de la Junta Administrativa de Obras Públicas

En la tarde de ayer tuvo lugar en el Gobierno civil una reunión de la Junta Administrativa de Obras Públicas, bajo la pesidencia de la primera autoridad civil de la provincia.

A la reunión asistieron el presidente de la Junta de Obras del Puerto, señor Salazar; presidente del Automóvil Club, señor Rodríguez López; ingeniero-jefe de Obras Públicas, señor Hardisson; presidente del Cabildo Insular de la Palma, señor Lugo; consejero del Cabildo Insular de Tenerife, señor Díaz Jiménez; representantes de los Cabildos de la Gomera y el Hierro, y secretario de la Junta, señor Lecuona.

Nombramientos

Fueron cubiertas varias vacantes producidas en la Comisión Ejecutiva, mediante las designaciones siguientes:

Don Fernando Salazar Bethencourt, suplente de la vice-presidencia.

Don Gonzalo Cáceres, vocal propietario.

Don Juan Díaz Jiménez, vocal interventor suplente.

Sustitución de vocales

Se verificó el sorteo de la mitad de los vocales de la Junta, que han de ser sustituídos, por haberse cumplido el plazo de dos años marcados para su gestión.

Del escrutinio que se hizo, resultó que procedía elegir nuevos representantes de los Cabildos Insulares de Tenerife y la Gomera, Junta de Obras del Puerto de esta capital y Automóvil Club de La Palma.

Reforma del plan económico

Por unanimidad se tomó el acuerdo de reformar el plan económico por lo que resta del actual ejercicio, haciendo algunas modificaciones en el presupuesto.

Las bases para la provisión de plazas

Fueron aprobadas las bases del concurso para proveer la plaza de ingeniero director.

También se aprobaron las bases para la provisión de cinco plazas de escribientes mecanógrafos de esta Junta Administrativa.

Trasatlánticos

Durante el próximo mes de septiembre son esperados en este puerto los siguientes trasatlánticos:

Día 1, vapor «Legazpi», de Barcelona y escalas, para Santa Cruz de la Palma, Río de Oro, Monrovia y Fernando Póo.

Día 3, «Manuel Arnús», de Centro América y Puerto Rico para Cádiz y Barcelona.

Día 7, «Juan Sebastián Elcano», de Barcelona y [illegible] de la Palma, Puerto Plata, Santiago de Cuba, Habana y Nueva York.

Día 10, «Reina Victoria Eugenia», de Barcelona y escalas, para Río Janeiro, Montevideo y Buenos Aires.

Día 15, «Infanta Isabel de Borbón, de Buenos Aires y escalas, para Cádiz y Barcelona.

Día 15, «Magallanes», de Barcelona y escalas, para Puerto Rico, La Guaira, Puerto Cabello, Curazao, Sabanilla y Colón.

Día 23, «Montevideo», de Barcelona y escalas, para Santa Cruz de la Palma, Río de Oro, Monrovia y Fernando Póo.

Día 30, «Legazpi», de Fernando Póo y escalas, para Las Palmas, Arrecife, Cádiz, Alicante, Valencia y Barcelona.

MUSA COMICA

Aeroguasas

Nos llegan de Gran Canaria
—dicho sea con perdón—
unas noticias extrañas
con respecto a la aviación.

El «Savoia», avión anfibio
hace una cosa graciosa:
se despega de aquel Puerto
echa un vuelito y se posa.

La Lutf-Hansa con sus hidros
se echa la misma volada.
(En nuestros aeropuertos
hay neblina y marejada).

Pero mi mayor dolor,
del que nunca tendré alivio,
es no saber qué demonio
está haciendo allá el anfibio.

En que el anfibio esté allá
y no esté aquí todavía,
hallo cierta obscuridad
o sea anfibiología.

Yo creo que los aviones
nos han hecho muchos feos:
el trimotor se retrasa,
no pernocta en «Los Rodeos»

y el «Savoia» está allá enfrente
hace mucho más de un mes
¡Si no viene para acá
que «Savoia» de una vez!

Ahora que «Los Rodeos»
—campo que el Cabildo abona—
tiene tantos cigarrones
y una caseta muy mona,

¿por qué no viene el anfibio,
aunque sea a la bahía?
Una maga del Rodeo
me decía el otro día:

—¿Es que en casa de Ramallo
hay quien haga el disparate
de merendarse un anfibio?...
—¡Ni con «Savoia» y tomate!...

NIJOTA

ANTE EL MOMENTO

Brujería moderna

¿Será temerario confesar públicamente que yo no entiendo nada de lo que está ocurriendo con la baja de la peseta?

Comprendo que sea difícil detener este descenso, como lo sería para físicos y meteorólogos contrarrestar el que experimenta la temperatura atmosférica al llegar el invierno. Me hago cargo de que la empresa de la estabilización monetaria española ofrece muchos y complicados problemas, como se los plantea al médico y al bacteriólogo el empeño de contener la infección de un organismo atacado y semindefenso. Acepto, incluso, que en España los técnicos tropiecen con más obstáculos que en Francia, Bélgica o Alemania, por ejemplo, como exploradores de un país menos céntrico, más desmantelado e inculto. Hasta llegaría a pasar por que dijesen que esto no tiene remedio, que España está condenada y que su moneda se hunde bajo tierra.

Lo que no me cabe en la cabeza es que después de tantísimos meses, de verdaderos años (el libro de Cambó es de 1929) de estar públicamente planteado el conflicto monetario; después de haber sido quizá el principal factor que aniquiló a Primo de Rivera; después de haber sacrificado a dos ministros de Hacienda, primero el señor Calvo Sotelo, y ahora el señor Argüelles; después de la copiosa experiencia de lo ocurrido en Francia, en Bélgica, en Alemania, en Italia y otros países de menos importancia; después de consultar á varios reputadísimos técnicos extranjeros, de nombrar cien comités y celebrar millares de reuniones, bajo la asesoría de los mejores expertos oficiales, bancarios, economistas y arbitristas de toda la nación, a estas horas todavía no se sepa, ¡oh, justo Dios!, siquiera por qué va bajando la peseta.

La última declaración del Presidente del Consejo, á la hora en que escribo, dice textualmente: "Los hilos son muy ocultos, pero el Gobierno los conoce [illegible] verdad que parece cosa de magia? Cuando uno espera indicaciones claras, medidas concretas y cifras exactas, le salen con hilos ocultos. Por eso decía que yo he renunciado ya á entender ni una sola palabra de este extraño negocio. Nos reíamos de los sortilegios y los encantamientos medievales. Pero las finanzas son la más extravagante, la más fantástica, la más tenebrosa y la más moderna de todas las brujerías.

* * *

Insisto en que yo no pido un milagro: yo deseo tan sólo una explicación. Que se muera la moneda española, si tiene que morir; pero que siquiera nos digan de qué se muere. Y no hay medio de lograrlo.

Calcúlese el medievalismo profundo, el oscurantismo espantoso que esto representa en el ambiente de un país. Las finanzas, convertidas en ciencias ocultas, aterrorizan á las gentes, las enloquecen, las perjudican, las torturan. España entera está pendiente de ese poder diabólico, de esos "hilos ocultos", que nadie sabe lo que son. ¡Y después encontraremos bárbaro el siglo X!

A las brujas de entonces, por lo menos, las quemaban en la plaza pública. El diablo y todas sus malas artes, finalmente sucumbían ante el hisopo o en la hoguera. Si en la España de los siglos peores hubiese surgido un fantasma público, como ese que ahora nos está carcomiendo las pesetas, habrían sobrado obispos para exorcisarlo y verdugos para reducirlo. Mientas que ahora, en plena civilización moderna—¡oh civilización, cuánta inmundicia circula en tu nombre!—los más altos poderes, incluso las dictaduras, se ven impotentes, no ya para quitárnoslo de encima, pero incluso para decir al pueblo, claramente, de dónde sale ese fantasma y en qué consiste. Tanto es así, que estoy á punto de pensar si andamos completamente equivocados, y si para detener la baja de la peseta, en vez de acudir a los técnicos y especialistas, no sería mejor organizar rogativas y formar procesiones, á la antigua usanza, como en tiempos de sequía o de peste.

* * *

¡Los técnicos financieros! Son una verdadera delicia. Leed sus informes, escuchad sus pareceres, asistid á sus conferencias. No hay charlatanes más deslumbradores. Manejan las partidas, como los románticos manejaban las hipérboles y las metáforas literarias. En sus labios las estadísticas más áridas se convierten en maravillosas visiones de fumador de opio. Las cifras relumbran en sus manos, como sortijas de diamantes, rubíes y esmeraldas en los

Ministerio de Cultura 2010

Primer aniversario de la señora

Doña María Acosta Silvera

Que falleció en esta capital el día 30 de agosto de 1929, despues de recibir los Santos Sacramentos.

Su viudo, don José García Gutiérrez; su nieta, doña María de los Dolores Díaz García; y nieto político, don Carlos Mayato Reyes;

Ruegan a sus amistades y personas piadosas encomienden su alma a Dios Nuestro Señor, y se sivan asistir al funeral que por su eterno descanso tendrá lugar el póximo sábado, 30 del corriente, a las 8 de la mañana, en la parroquia de San Fancisco de Asís; por cuyo favor les quedarán agradecidos.

Santa Cruz de Tenerife, 28 de agosto de 1930.

Décimo aniversario del Ilustrísimo señor

D. Pedro Ruiz de Arteaga y Rodríguez

Falleció el día 30 de agosto de 1920

Su viuda, doña Dolores Sánchez Campo; sus hijos, hijo político, nietos, hermanos, sobrinos, primos y demás familiares;

Suplican a sus amistades encomienden su alma a Dios y asistan a cualquiera de las misas que, en sufragio de su alma, se celebrarán el día 30 del actual, en la Iglesia de las Siervas de María, a las 7 menos cuarto, y en la de Nuestra Señora del Pilar, a las 8, favor que agradecerán profundamente.

Santa Cruz de Tenerife, 29 de agosto de 1930.

mágicos dedos de un sultán de "Las mil y una noches". Son los grandes soñadores del día. Son los poetas, los creadores de mitos, de una civilización que descansa sobre la banca, la industria y el comercio.

Son, por encima de todo, muy parecidos, primos hermanos, de los famosos médicos de Molière: embabiecan á los hombres, mientras les van sangrando. Y son, finalmente, mucho más fantasiosos, menos técnicos que los verdaderos poetas. Si de pronto corre el rumor de que en "La Divina Comedia" hay una falta grave de técnica literaria, podéis estar seguros de que los poetas contemporáneos, no solamente la descubrirán en seguida, sino que además proporcionarán al instante la debida corrección y el remedio preceptivo adecuado. En cambio, basta decir que la moneda de un país está enferma, para que los técnicos financieros comiencen á desbarrar cada cual por su lado, se contradigan e insulten mútuamente, o, si por casualidad se ponen de acuerdo, es para dictar y publicar sentencias como las de "El rey que rabió".

gado estaba pálido, y se veía que buscaba desesperadamente un asidero, como si sintiera por momentos hundirse la tierra bajo sus pies. "¿Ha estado usted en Brujas?", rugió otra vez su enemigo. "¡Hombre...!", murmuró el poeta, ya desfalleciendo. "¡Nada! ¡Nada!—le acosó su vencedor inminente—. Déjese de subterfugios. Conteste usted en seguida, ante estos testigos imparciales que nos están escuchando. ¿Ha estado o no ha estado usted en Brujas?".

Con la voz del náufrago al desaparecer bajo el agua, el pobre poeta murmuró: "¡No, señor!". Pero, con el tenaz instinto del que, estando ya con la cabeza hundida para siempre, saca todavía un brazo, una mano o un dedo fuera del agua, e intenta agarrarse a algo, por última vez, preguntó instintivamente, sin esperanza alguna: "¿Y usted?".

Entonces el otro se quedó pasmado, con un inmenso estupor en los ojos; y levantando unas cejas como dos arcos de puente, respondió con divina ingenuidad: "¿Yo?... Tampoco".

Así parecen estar en España casi todos [illegible] ¿no será debido a que, en punto a cosas públicas, estamos igualmente casi todos los españoles?

GAZIEL.

A propósito de brujerías, de técnicos y de charlatanismo:

Hace muchos años. Aquel verano fué horrible. Un grupo de amigos pasábamos un par de horas, después de cenar, bajo los árboles del Paseo de Gracia, arrellenados en los sillones públicos (que entonces eran de hierro) y respirando la relativa frescura nocturna.

El excesivo calor encendió entre dos de los reunidos una disputa inverosímil. Tratábase, nada menos, de la esencia del arte gótico, y acerca de ella los dos amigos no podían ponerse de acuerdo. Uno era un autor dramático, el otro un poeta. Cuanto más disputaban, se ponían peor. Como el desaforado debate no pudo terminarse la noche misma de su estallido, prosiguió la noche siguiente, y otra, y otra, hasta llegar á hacerse interminable. A los pobres que escuchábamos sin decir palabra, y con tanto calor, nos amargaban la existencia.

Por fín, una noche, pareció que iba a haber un cataclismo. La disputa degeneraba en querella, y la querella iba frisando en la agresión personal: ¡todo por la esencia del arte gótico! Afortunadamente: "¡Basta, ya!—gritó de pronto el dramaturgo, con los ojos que se le salían y los puños (entonces los llevábamos postizos) que se le saltaban—. Esto ha de acabarse de una vez, y de una manera muy fácil. Tal, tal y tal (y aquí citó varios autores imponentes) afirman que nadie puede saber lo que es la esencia del arte gótico, si no ha estado en Brujas". Al oír esto, el contrincante se extremeció. "Por lo tanto—prosiguió el otro—vamos á terminar la discusión en seguida. Si usted ha estado en Brujas, queda calificado para hablar de este asunto. De lo contrario, las más altas autoridades en la materia, le condenan á usted al más justo silencio, que es el del perfecto ignorante."

Los espectadores, sobrecogidos por la argumentación y presintiendo el desenlace del tremendo debate, nos incorporamos, aliviados, en nuestros sillones. "¿Ha estado usted en Brujas?", gritó el dramaturgo, con una voz que parecía de Juicio Final. Se hizo un magno silencio. El interro-

Anuncio de concurso

Por espacio de ocho días, en la Secretaría del Obispado, están de manifiesto todos los documentos relativos a la ejecución de las obras de la iglesia de la Cuesta. Los contratistas que deseen tomar parte en el concurso, tendrán, de diez a doce de la mañana, los documentos en la antedicha Secretaría.

La Laguna, 27 de agosto de 1930.

CRONIQUILLAS LOCALES

Sobre autobuses urbanos

Cuando se comprende que una medida no se ha de cumplir, lo mejor es no dictarla. Y si se dicta, si a pesar de todos los obstáculos, se llega al punto de darle publicidad, es necesario cumplirla a toda costa, obligar, sin titubeos ni tolerancias inadmisibles, a su cumplimiento riguroso por todos los sometidos a él.

Y vamos al caso. Nos referimos, —¡una vez más!—a los autobuses o "guaguas" perreras. ¿Es que el servicio no tiene reorganización posible? ¿Es que no se puede hacer nada para que llene el cometido que debe llenar redimiéndose de todos sus defectos y vicios actuales?

Eso de que los coches salgan de las paradas de arranque y terminal cada dos minutos y lleguen a los diferentes lugares del trayecto con diez o quince de intervalo; eso de que en cada parada del recorrido la "guagua" de delante espere a la de detrás y durante todo el viaje vaya el pasajero sufriendo el tormento de ir viendo partir un coche delante del suyo y quedarse esperando a que llegue el siguiente, todo eso ¿no tiene arreglo?

Nunca hemos creído completas ni prácticas las reglas de reorganización dictadas. Sin embargo, recordamos que hace ya bastantes meses se acordaron por el Ayuntamiento unas que no estaban mal del todo. En ellas se disponía que los coches fueran pintados de azul y blanco; que se les distinguiera, según las líneas, con letreros bien visibles (luminosos por la noche), y hasta creemos que se habló algo de numeraciones y distribución general de los servicios...

La mayor parte de las medidas se referían al aspecto que pudiéramos llamar "externo" de los coches. Pintura, adecentamiento, (esto segundo lo mismo en lo referente al material que en lo relativo al personal), determinación de servicios, por expresión de líneas, etc.

Y los coches siguen pintados, unos de encarnado, otros de azul; y sucios; y estrepitosos y humeantes los motores; y grasiento e impresentable el personal. Hay vehículos buenos y modernos en servicio. Pero todavía quedan muchas "tartanas" tambaleantes y estrepitosas en la línea. Y, como el público paga lo mismo en unos coches que en otros; y, como de lo que se trata es de que el servicio reuna las precisas condiciones de eficacia y comodidad; y, como,—salvando todos los intereses particulares, por modestos y respetables que sean—, de lo que se trata es de que el público tenga lo que necesita y la ciudad cuente con el servicio regular, económico y rápido que por su importancia merece tener, es preciso, indispensable, ir a una reorganización total del existente, que no reune, en conjunto, ninguna de las cualidades exigidas.

Lo comprendemos todo. Sabemos que lo que pedimos no es nada fácil. Por eso nos hubiéramos contentado con un cumplimiento exacto de las última medidas dictadas, hasta poder hace algo mejor. Adecentados los coches hubiera podido pensarse en establecer intervalos fijos, no sólo de partida, sino también en las paradas intermedias: que se acabase de una vez la pugna ridícula de chóferes y cobradores, a ver quien espera al otro para robarle el pasaje...

Pero si todo eso se ordena, se publica, y luego no se cumple, es tanto como aconsejar a los interesados, más abocados siempre a la infracción que a la observancia respetuosa:

—Vosotros haced lo que os parezca, ¿eh? Aunque se ordene y se exija, ya sabéis que después no hay nada de lo dicho.

MINIMO.

Santa Cruz, agosto.

Asuntos locales

Las obras del Parque

Las obras del Parque municipal, que se hallaban algo paralizadas por el escaso envío de escombros para el relleno de su parte baja, han entrado nuevamente en una fase de actividad.

Las plantaciones de árboles y arbustos se han interrumpido en estos días [illegible] ello, comenzándose nuevamente en el próximo mes de octubre, en cuya fecha se hará un gran acopio de plantas procedentes de los viveros municipales y de donaciones particulares.

Los trabajos de ornato, tales como la construcción de fuentes, muretes y bancos, no se podrán llevar a cabo hasta que el terreno se afiance y se solidifique sobre el subsuelo, pues de otra manera las obras estarían expuestas a un hundimiento.

El proyectado lago artificial se hará con arreglo al plano aprobado a su tiempo por el Ayuntamiento, pero es posible que se modifique algo su construcción si así lo aconsejasen las condiciones del terreno o lo sugiriesen los ejemplos conocidos posteriormente.

DE AVIACION

Hoy llegará el nuevo trimotor de la "Classa"

Según comunica la Dirección de la «Classa», hoy, a las dos y media de la tarde, llegará a Los Rodeos el nuevo trimotor Fokker, adquirido recientemente por aquella Empresa para el servicio Península-Canarias.

El aparato, que viene pilotado por el señor Soriano, trae pasajeros y correspondencia para Tenerife.

A las 4 y media emprenderá el viaje de regreso, admitiendo para Las Palmas y la Península los pasajeros que se presenten, hasta el número de plazas de que dispone el avión.

Los pasajes pueden recogerse en la calle de Valentín Sanz, números 33 y 35, hasta las doce de hoy.

En esta Administración principal de Correos se recogerá esta tarde la correspondencia para la Península que ha de llevar el aparato.

Información judicial

Sentencias

Se ha dictado sentencia en la causa incoada en el Juzgado de esta capital, por el delito de estafa a Juana Afonso y Afonso, contra Domingo Gutiérrez Barreto.

La Sala considera al procesado autor del referido delito, por haberse aprovechado de mil pesetas que solicitó de Juana Afonso, con quien sostenía relaciones, para comprar los muebles y contraer matrimonio, no cumpliendo dicha promesa.

Se le condena a la pena de seis meses de reclusión y pago de las costas, debiendo indemnizar a la perjudicada en mil pesetas.

—También se ha fallado en la causa seguida en el Juzgado de La Laguna, por el delito de lesiones a Miguel Expósito Rodríguez, con[illegible]bal Iedesma Baute, a quien se absuelve libremente y con declaración de las costas de oficio.

Juicio para hoy

Ante la Sala de lo Criminal de esta Audiencia, se celebrará hoy la vista de la causa seguida en el Juzgado de esta capital, por el delito de robo, contra Juan Pedro Reyes López (a) «Sabachú».

El Ministerio fiscal califica los hechos como constitutivos de dos delitos de robo, con la concurrencia de la circunstancia agravante de reincidencia.

Pide se le imponga por cada uno de los delitos, la pena de un año de reclusión y costas, debiendo indemnizar a los perjudicados en las sumas defraudadas.

Defenderá al procesado el señor Sánchez Pinto.

Incidente de apelación

También se celebrará hoy, ante el Tribunal de Derecho, la vista de un incidente de apelación, interpuesto por Alfonso Marrero Alvarez, contra el auto de procesamiento, que por el delito de injurias incoa el Juzgado de La Laguna.

En dicho auto informará el señor Díaz Bethencourt.

Depósito de Carbones

El más surtido de la provincia

DEPOSITOS EN LA CONCORDIA ——— TELEFONO NUMERO 179

SERVICIO A DOMICILIO

CARBON DE PIEDRA, primera calidad "Almirantazgo", procedente de Cardiff.
CARBON VEGETAL DE BREZO.
CARBON DE COK, inglés, duro y blando.

El servicio a domicilio se hace con la mayor rapidez.

Para pedidos: CALLE DE SAN JOSE, NUM. 20. SANTA CRUZ DE TENERIFE.

Viaje de novios

Completamente gratis

Una plena luna de miel gozará usted adquiriendo sus muebles en los popularísimos almacenes MUEBLES BENLLOCH, frente a la plaza de Weyler.

Vea usted las condiciones para obtenerla:

Primero.—En toda compra que se nos haga, tanto al contado como a plazos desde el día 29 de julio hasta el 20 de diciembre de 1930, por cada peseta que se nos adquiera entregaremos un número.

Segundo.—Será el número agraciado el que corresponda al primer premio del sorteo que se celebrará en Madrid el 22 diciembre 1930.

Tercero.—Como el sorteo de Navidad consta de 35 mil números, cada vez que se llegue a este número se empezará por el 1, teniendo las tarjetas correspondientes a cada serie de 35 mil números, un color distinto.

Cuarto.—El día 20 de diciembre se efectuará en nuestros almacenes el sorteo del color que corresponderá entrar en suerte.

Quinto.—El premio consiste en tener derecho DOS PERSONAS a efectuar el siguiente viaje:

a) Viaje a Cádiz en primera clase y retorno.

b) Un billete kilométrico valedero por cinco mil kilómetros, suficiente para visitar las siguientes poblaciones con arreglo al orden que se menciona: Cádiz, Jerez de la Frontera, Sevilla, Córdoba, Aranjuez, Madrid, Guadalajara, Calatayud, Zaragoza, Reus, Barcelona, Tarragona, Tortosa, Castellón de la Plana, Valencia, (visita a nuestras fábricas), Játiva, Albacete, siguiendo a Alcázar de San Juan y retorno a Cádiz.

(En el recorrido de Barcelona a Valencia se puede admirar la grandiosidad del Mediterráneo y la sugestiva huerta valenciana).

c) Gastos de hospedajes, 15 días en hoteles de primer orden.

Y al regreso del viaje, como un nuevo obsequio, regalaremos una linda canastilla.

Luchamos contra toda competencia, en precios, calidades y condiciones.

Exija que en la cinta consten estas palabras Exija que en la factura conste el nombre FERODO Sólo así adquirirá FERODO y no una burda imitación.

Ventas al por mayor y detalle: AMERICO L. MENDEZ Santa Cruz de Tenerife

¡Diabéticos, Vegetarianos!

Si queréis que la vida os sea agradable, alimentaos con productos CHARRASE.—Las eminencias médicas del mundo entero dicen que son los que dan mejor resultado.—Vendedor exclusivo:

ALMACEN DE COMESTIBLES FINOS DE JOSE RUIZ ARTEAGA
ALFONSO XIII NUM 5.—TELEFONO NUM. 192

Cemento "Goliath"

La marca más acreditada en Canarias

Importadores en este Archipiélago:

Sres. Rabone Hnos. & Co., Birmingham

Representante Apoderado: FRANCISCO GONZALEZ GONZALEZ.
Apoderado: MANUEL GONZALEZ GONZALEZ.
Teléfono, 546 — Apartado de Correos, 14 — Telegramas: LOHENGRIN
Oficinas: PLAZA DE WEYLER (altos MUEBLES BENLLOCH)

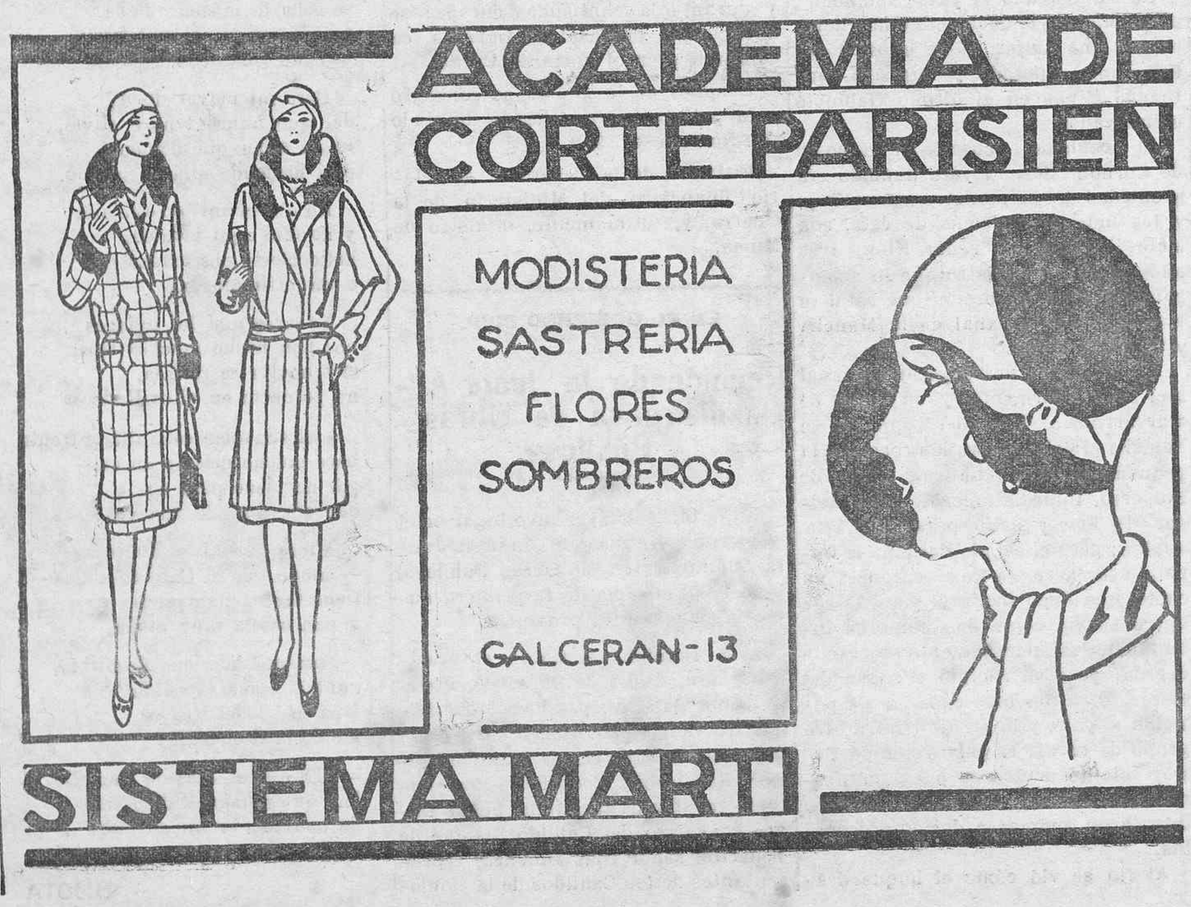

JUNKERS

Motores Diesel "JUNKERS"

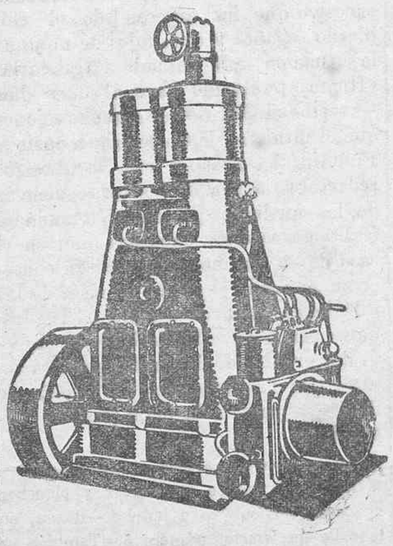

Los más perfectos y mejor construídos

SIN CULATAS. — SIN VALVULAS
Sin compresor. — Embolos dobles
Arranque instantáneo en frío sin otro medio auxiliar.

— ALTO RENDIMIENTO —
— FACIL MANEJO —

Reducido gasto de combustible y engrase.

Representante general para las Islas Canarias:

EMILIO BARGMANN, Ingeniero
Puerto de la Luz — Tomás Miller, 2

Representante para el Norte de Tenerife: **Federico Blasendorff**, Ingeniero, Villa Orotava, El Ramal,

que están a disposición de cuantas personas estén interesadas en instalaciones hidráulicas, marinas, etc.

Ministerio de Cultura 2010

EMPRESAS DE AGUAS

COMUNIDAD DE EXPLOTACION DE AGUAS «LOS ARQUILLOS» (MARUCA)

Por la presente se convoca a todos los partícipes de la misma y al público en general, para que el día 31 del presente mes de agosto, a la hora de las 17 (5 de la tarde), se sirvan concurrir al local que ocupa el Teléfono, en la carretera general del Norte, a la subasta extrajudicial de las acciones, cuyos dueños se hallen comprendidos en el artículo 4 del Reglamento, haciéndose saber que el remate de las acciones en esta subasta será por el costo actual de las mismas y gastos originados, y caso de no haber postores o compradores, las acciones deudoras quedarán a beneficio de la Sociedad, o en cartera, si así lo acordare el Consejo ,pudiendo, hasta el momento del remate, cualquier socio, evitar el de su acción, abonando en el acto su deuda y el importe que le corresponda por los gastos de esta subasta, todo con arreglo a lo preceptuado en el expresado artícuol 4 del citado Reglamento.

Sauzal, 26 de agosto de 1930.—El presidente, **Francisco Palenzela.**

COMUNIDAD DE REGANTES DE TEJINA

Por la presente se convoca o los señores socios de esta Comunidad, para asistir a la reunión de la Junta general ordinaria que se celebrará el día 7 del próximo septiembre y hora de las diez de la mañana, en el local del Casino de La Laguna; debiendo advertirse que si transcurriera dicha hora, sin haber el número de copartícipes reglamentario, se celebrará media hora después de la indicada, con los señores socios que asistan.

ORDEN DEL DIA

1.—Presentación de cuentas.

2.—Renovación de los siguientes cargos; presidente, secretario, tesorero y vocal primero.

3.—Exposición de la marcha de la Comunidad y acuerdos que procedan adoptarse para el mejor gobierno de la misma.

4.—Manifestaciones de los señores socios.

Ciudad de La Laguna, 25 de agosto de 1930.—El presidente, **Arturo Vergara**

SOCIEDAD CIVIL "LA UNION"

En el número de este periódico correspondiente al día de ayer se insertó el anuncio que á continuación se transcribe:

"Por el presente se convoca á los señores socios á Junta general ordinaria que se efectuará en esta capital el día 2 del próximo septiembre y hora de las 15 en la casa núm. 18 de la calle de San Francisco, de esta ciudad, para tratar de los asuntos que figuran en el orden del día que se expresa.

Caso de no concurrir número de socios suficientes para tomar acuerdos conforme al artículo 19 de los Estatutos, la junta tendrá lugar en *el mismo local en el día inmediato* y á igual hora, sin necesidad de nueva convocatoria.

ORDEN DEL DIA

Primera.—Presentación de cuentas.

Segunda.—Determinación de continuar las obras en ejecución."

Y como adición á dicha convocaria hacemos constar que en la referida junta será también tratado el siguiente particular:

Propuesta que ha formulado don Salvador Iglesias en representación de doña María del Carmen Leal y Laserna, sobre participación que ésta desea tener en la Sociedad.

Santa Cruz de Tenerife, 21 de agosto de 1930.—El secretario, **A. Lara y Zárate.** El presidente, **Virgilio Ghirlanda.**

COMUNIDAD DE REGANTES «LOMO MENDEZ»

LOS SILOS

Se convoca a los señores accionistas de esta Comunidad, a Junta general ordinaria en segunda convocatoria para el día treinta y uno de los corrientes y hora de las dos de la tarde en el ex-convento Bernardo de esta Villa con objeto de tratar los asuntos siguientes:

1.—Renovación de la Junta de Gobierno.

2.—Aprobación de las cuentas.

3.—Manifestaciones de los señores socios.

Los Silos, 20 de agosto de 1930.—El presidente, **José Báez Dorta**

COMUNIDAD «RIO DE LA ESPERANZA»

Por la presente se convoca a junta general extraordinaria, a todos los partícipes de esta Comunidad, para que el día 31 del actual mes de agosto, y horas de las 14, se sirvan concurrir a las galerías altas del Ayntamiento de esta ciudad, para tratar de la siguiente

ORDEN DEL DIA

1.—Dar cuenta de una instancia presentada por el vecino de La Guancha, don Agustín Alonso Carmenatis, por la que se hace una importante reclamación a esta Comunidad.

2.—Manifestaciones que tengan a bien hacer los señores concurrentes.

Ciudad de Icod, 19 de agosto de 1930.—El presidente, **José Martín Dorta.**

COMUNIDAD DE BIENES «IZAÑA», PARA EXPLOTACION DE AGUAS

Por el presente anuncio se saca a pública subasta la perforación por medio mecánico de 100 metros de galería de esta Comunidad, situada en la Villa de Güimar, con arreglo al pliego de condiciones que se halla a disposición de los interesados en la Secretaría de la Comunidad, sita en la calle de San Pedro Arriba, número 2, donde pueden dirigirse las solicitudes hasta el día 31 de agosto de 1930. La Comunidad de que se trata se halla dotada de maquinaria perforadora, alumbrado eléctrico y ventiladores.

Se advierte que esta Comunidad se reservará el adjudicar si le conviniere a las propuestas de cada postor.

Güimar, 17 de agosto de 1930.—El presidente, **Modesto Campos Díaz**

Comunidad de exploración y aprovechamiento de aguas TACORONTE

Por el presente se hace saber a todos los partícipes de la «Comunidad de Exploración y Aprovechamiento de Aguas Tacoronte», que durante los días de esta semana y la entrante, se hallarán en Secretaría, a disposición de los comuneros que lo deseen, ejemplares del proyecto de Reglamento que ha de ser sometido para su discusión y aprobación a la Junta general extraordinaria que se celebrará el domingo, 31 de los corrientes, y hora de las 14 en los claustros del ex-convento de Agustinos, de esta ciudad; para lo cual quedan citados los mismos; en la inteligencia que de no concurrir comuneros que representen la mitad más una de las participaciones, o sus representantes, se celebrará de segunda convocatoria, a las 16 horas del mismo día, con el número de los que asistan. Entiéndase que los que no lo hagan, aceptan cuanto en la indicada Junta se vote y sus acuerdos serán válidos para todos.

ORDEN DEL DIA

1.—Discusión y aprobación del Reglamento *porque en lo sucesivo ha de regirse* esta Comunidad.

2.—De otras manifestaciones de los señores socios sobre asuntos de interés relacionados con la misma.

El secretario, **José Galán.**—Visto Bueno, el presidente, **A. Fariña**

SUCESOS

Hurto de una cartera

Al Juzgado municipal se ha dado cuenta del hurto de una cartera con 100 pesetas a Felipe Méndez Marichal, por Manuel Ramos Rivero.

Violación

Ha sido denunciado ante el Juzgado de Instrucción de este partido, Francisco Baquero Quintero, por rapto y violación de su novia.

Heridos

En la Casa de Socorro han sido asistidos últimamente los siguientes heridos:

Francisco Rodríguez Cairós, de 4 años, domiciliado en la Rambla de Pulido, 68, erosiones en la región lateral izquierda.

Miguel Figueroa, de 26 años, domiciliado en San Sebastián, 64, herida contusa que interesa los tejidos blandos en todo su espesor en la región parietal derecha.

José Alvarez, de 18 años, domiciliado en San Antonio, 5, herida contusa en la región interna del pie izquierdo.

Solares a plazos

Vendo los de la finca «El Becerril», en la Cuesta, cerca de la Estación del Tranvía.

Es el mejor clima del mundo. Propóngaselo y tendrá casa propia. Le facilito tierra gratis para ladrillos. Es el mejor ahorro e inversión que puede usted hacer; adquirir una propiedad.

De entrada cincuenta pesetas y 15 mensuales.

ROMAN MORALES RUFINO

Imeldo Serís, 97.—Teléfono 702.

Los domingos y días de fiesta, y todos los días después de las cinco, véame en la misma finca.

DEPORTES

Partido en el Stadium

El domingo próximo se celebrará en el Stadium un encuentro amistoso entre los primeros equipos Iberia y Santa Cruz, que no miden sus fuerzas desde hace mucho tiempo.

El Santa Cruz presentará un buen cuadro de jugadores.

En Garachico

El próximo domingo se desplazará a la Caleta, para contender en un partido amistoso con el Interián, de aquella localidad, el equipo reserva de esta capital San Sebastián.

En Icod

El domingo póximo hará viaje a la ciudad de Icod, donde se pepara un gran festival deportivo, el equipo de segunda categoría de esta capital, "Cataluña F. C.", que contenderá con el "Numancia", de aquella ciudad.

En este encuentro tomará parte el notable jugador del Tenerife, Bernardino Semán.

Nueva junta

En Junta General extraordinaria celebrada el 26 del corriente por la Sociedd de deportes "Cataluña F. C.", ha sido elegida la siguiente Junta Directiva:

Presidente, don Antonio Barrera Castro; vice-presidente, don Manuel López García; secretario, don Miguel Valentín Toledo; vice-secretario, don Ferrer Barrera; tesorero, don César González; contador, don Manuel Delgado Machado; vocales, don Francisco López Calzadilla, don Angel Dorta Benítez, don José Delgado Hernández, don Isidoro Toledo González y don Francisco Afonso.

Chicote ficha por el Sporting de Gijón

Dice "El Liberal", de Madrid:

"Chicote, jugador canario del que se tienen muy buenas referencias, ha firmado por el Sporting de Gijón. También ha estampado su firma á favor del mismo Club, Villagra, procedente del Barcelona."

Una verdadera cría de canarios

También tomamos del mismo periódico esta noticia:

"El Betis, á excepción de Regueiro y Herrera, continúa con todos sus jugadores de la temporada pasada. Además cuenta con cinco nuevos canarios: Timime, Adolfo, Martín, Romero y Sanabria."

El Madrid y sus nuevas adquisiciones

Los elementos que han firmado ya por el Madrid este año son éstos:

Adquisiciones.— Guardameta, Zamora, que no jugará hasta después del 24 de septiembre, fecha en que se despedirá de la afición catalana con el encuentro Cataluña-Centro.

Defensas: Escobal y Ochandiano; medios: Bonet, Fuentes, Leoncito y Rodríguez (A.); delanteros: Eugenio, Moriones, García de la Puerta, Sans, Urretavizcaya y un delantero centro húngaro.

Han renovado sus fichas: guardametas: Vidal y Nebot; defensas: Quesada y Torregrosa; medios: Prats, Esparza y José María Peña; delanteros: Lazcano, San Miguel, Triana, Rubio, Cosme, Galé y Olaso.

Vida militar

Destino

El Diario Oficial del Ministerio del Ejército destina al teniente de Artillería, don José Gil de León, del Regimiento Mixto de Gran Canaria al Regimiento a caballo, en Madrid.

Capellán

El Diario Oficial del Ejército publica una Real orden disponiendo que el capellán primero don Emeterio García Balbas, pase del Hospital militar de Las Palmas, donde presta sus servicios, a la Escuela Central de Tiro del Ejército.

Reforma de la ley de Reclutamiento

He aquí las principales modificaciones que ha tenido en el decreto último la ley de Reclutamiento.

El contingente anual lo formarán dos agrupaciones: el cupo de filas y el cupo de instrucción.

El primero se hará por sorteo y servirá en filas doce meses.

El licenciamiento se hará en dos fracciones: una, en fin de octubre, y la segunda, en fin de enero. Fuera de los permisos de verano, no se concederán licencias temporales a la tropa.

Se admitirán soldados voluntarios por un plazo mínimo de dos años, quedando exentos del servicio en Africa si al ingresar en Caja llevan seis meses de servicio en filas.

Los soldados de cuota cumplirán sus seis meses sin interrupción, incorporándose a filas en febrero. No entrarán en el sorteo general, y podrán elegir Cuerpo (hasta el 40 por 100 en Infantería, Caballería y Artillería, y hasta el 10 por 100 en Ingenieros, Intendencia, Sanidad y Aeronáutica), debiendo acreditar que poseen las profesiones o conocimientos que determina el vigente Reglamento de reclutamiento, y además, para Aeronáutica, que tengan el título de ingeniero aeronáutico o sean obreros o mecánicos de material aeronáutico, o fotógrafos, telegrafistas, radiotelegrafistas o meteorólogos o pilotos aeronáuticos (de aviación, de globo o de navegación aérea).

Los individuos de servicio reducido no podrán solicitar ser destinados a destacamentos inferiores a batallón o grupo.

Los mozos de servicio ordinario que acrediten mediante examen poseer una instrucción premilitar limitada a gimnasia y tiro con fusil o mosquetón y presenten diploma de tirador de segunda expedido por la Sociedad Tiro Nacional de España o certificado de haber pertenecido tres años a los Exploradores de España, permanecerán en filas únicamente ocho meses.

DE SOCIEDAD

Viajeros

Ha regresado de la Gomera el consejero del Cabildo Insular, don Juan Díaz Jiménez.

—Ayer llegaron de Las Palmas don Juan Muñoz Pruneda, don Juan Ortega, don Jacinto Alzola, don Ramón Jiménez, don Juan Caballero, don Florentino Mortilla, don Felipe González, don Enrique y don Angel Alvarez, don Manuel Villalba y don Manuel Alvarez.

—Han llegado de la Península don José Hernández, don Palmiro Alvarez, don Ramiro Calvo, don Francisco Sánchez e hijo, don Manuel González y don Félix Robles.

—En el vapor «Isla de Tenerife» harán hoy viaje a la Península don José Quiles, don Joaquín del Río, M. With Dols y señora y don Florentín Montilla.

—Ha hecho viaje a Santa Cruz de la Palma el catedrático de la Universidad de Barcelona, don Blas Pérez González.

—Ha marchado a Santa Cruz de la Palma, acompañado de su familia, nuestro distinguido amigo don Antonio Lugo Massieu, director de la revista «El Campo», de la Orotava.

Bodas

Anoche contrajo matrimonio en esta capital con la señorita Sabina Díaz Delgado, el médico de Guía (Canaria) don Ramón Jiménez Díaz.

—En Las Palmas ha contraído matrimonio con la señorita Soledad Barrera, el joven don Agustín Bautista Suárez.

Natalicios

Ha dado a luz un niño la señora esposa del práctico de este puerto, don Agustín Barbuzano García.

Necrología

Anoche falleció en La Laguna el niño Manuel Feria Hardisson, hijo de nuestro estimado amigo, el médico bacteriólogo, don Luis Feria Sáez.

El sepelio de la infortunada criatura se verificará en esta capital, esta tarde, a las 5.

A sus desconsolados padres y demás familiares hacemos presente nuestra sentida condolencia.

En Güimar

Una joven intenta suicidarse

El lunes último intentó poner fin a su vida la joven Juana García Castro, de 24 años de edad, natural y vecina de Arico, con residencia en la villa de Güimar.

Aprovechando un momento de descuido de sus familiares, la citada joven ingirió regular cantidad de «Cima», producto venenoso para matar hormigas, que contenía un frasco pequeño.

En los primeros momentos prestó asistencia facultativa a la joven suicida el médico de Güimar, señor Angulo, que calificó su estado de pronóstico grave.

Ignóranse los motivos de la determinación que adoptó la referida joven, aunque se cree hayan sido disgustos amorosos.

Trabajaba como repartidora de pan en la fábrica de don Justo Flores, de la mencionada Villa.

El hecho fué puesto en conocimiento del Juzgado municipal.

Nueva Clínica

En esta capital ha quedado abierta al público una clínica de enfermedades del estómago, hígado e intestino, regida por nuestro paisano don Manuel Hernández Martínez, que se ha especializado en estas enfermedades, en las clínicas del profesor Gallart, en los Hospitales San Pablo y Santa Cruz, en Barcelona, y en la del profesor Arredondo, en el Hospital de la Princesa, en Madrid.

Esta clínica ha sido montada con todos los adelantos modernos, contando con los aparatos necesarios para las especialidades citadas, quedando instalada en sitio céntrico de esta capital y en local adecuado por sus condiciones.

En esta clínica se emplearán procedimientos completamente nuevos para las curas de las referidas enfermedades, entre ellos algunos puestos en práctica estos últimos meses, en las primeras clínicas españolas y extranjeras.

ESPECTACULOS

Parque Recreativo

A las ocho en punto, estreno de la superproducción española, «La loca de la casa».

A las nueve y media, la película cómica en dos partes, «Un melón de mar» y la producción Paramount, «Amor siniestro».

Cine La Paz

A las siete y tres cuartos, la superproducción titulada «La danzarina sagrada».

A las nueve y media, la película en tres partes, «De la selva a la pantalla» y la superproducción Paramount, «Confesión».

Cinema Victoria

A las ocho menos cuarto y ocho, la película en siete partes, «Loca pasión».

A las nueve y media, diez menos cuarto, la película cómica en dos partes, «Los enanos hacen circo» y la película Fox en seis partes, «Tenorio por carambola».

Cine Toscal

A las ocho menos cuarto, fin de la película «La doble aventura».

A las diez menos cuarto, la película cómica en dos partes «Perrito sabio» y la película americana, «En pos de la venganza».

Cine Tenerife (Plaza de Toros)

A las nueve y media, la comedia titulada «Estrellas estrelladas».

Parque Victoria.—La Laguna

A las seis y media, la comedia Fox en seis partes, «El estudio secreto».

A las nueve y tres cuartos, la comedia festiva en dos partes, «Día de mudanza» y la película en cinco partes, «Corazón de padre».

Teatro Leal.—La Laguna

A las seis de la tarde, la película en seis partes, «La vida es un azar».

A las nueve y media, la película en seis partes, «Cuidado, peatones».

¡Cosecheros!

El lunes próximo se recibirá en la tabaquería «La Nobleza» (plaza de la Constitución), la última remesa de «cabezas» o cepas de plataneras que se traen por este año, debiéndose, por tal motivo, cursar los pedidos antes de dicho día, para evitar decepciones.

ATENEO DE LA LAGUNA

Fiesta del Romanticismo

en el

Teatro Leal

12—Septiembre—1930

—Una velada romántica—

Discurso del señor don Niceto Alcalá Zamora.

Encargo de localidades: Almacén de don Luis Ramos, Plaza de la Catedral.

—Fiesta del Romanticismo—

El piano se que tocará en la «Fiesta del Romanticismo», que organiza el Ateneo de La Laguna para el 12 de septiembre próximo, será un magnífico modelo de la reputada marca «Hofmann y Czerny», que representa en Santa Cruz de Tenerife la casa de don Rogelio Cabrera, calle de Alfonso XIII.

Dicha marca de pianos ha obtenido Gran Premio en la Exposición Internacional de Barcelona.

Real Automóvil Club de Tenerife

Por acuerdo de la junta directiva se convoca a junta general extraordinaria para el día 27 del actual, y hora de las diez, en el domicilio del señor presidente, plaza de 25 de Julio, número 4, de esta capital, con sujeción a la siguiente orden del día:

1.—Lectura y aprobación del acta anterior.

2.—Propuesta de enajenación del salón de pintura y parte de la maquinaria del taller de reparaciones.

3.—Manifestaciones de los concurrentes.

Observación.—Dada la importancia y urgencia de los asuntos a tratar, se ruega a los señores consocios su puntual asistencia, entendiéndose que aquellos que no asistan se les conceptuará conformes con los acuerdos adoptados en armonía con las prescripciones reglamentarias.

Santa Cruz de Tenerife, 25 de agosto de 1930.—El secretario, C. Reverón.—V. B. El presidente, Rodríguez López.

Aviso importante

Todo el que reuna diez corchos de coñac «TRES COPAS», de González Byass, se le regalará una participación de una peseta para el sorteo de Navidad, pudiendo pasar a recojerla en la oficina de su representante, F. Guerrero, plaza del Teatro, 5.

Las cámaras frigoríficas

FRIGIDAIRE

ELECTRIC ICE CREAM CABINETS

Resuelven todos los problemas de refrigeración.

Funcionan automáticamente.

Cuestan poco dinero.

Son económicas en su funcionamiento.

No necesitan instalaciones complicadas ni costosas.

Están plenamente garantizadas.

Se venden con facilidades de pago.

Y tienen además los siguientes doce rasgos distintivos que les dan la superioridad:

1.—BONITA APARIENCIA: Contornos simétricos sin partes salientes que produzcan mal aspecto y un acabado duradero y armonioso.

2.—MAQUINARIA EN LA PARTE INFERIOR: Invisible completamente, sin que requiera ninguna atención. Nada de aparente maquinaria.

3.—SILENCIOSO: No se puede oir su funcionamiento aunque se encuentre instalado en una habitación pequeña.

4.—CENTRO DE GRAVEDAD BAJO: No hay peligro por tanto de que se vuelque.

5. — TRANSMISION POR CORREA: La transmisión de energía más eficaz y silenciosa. La suspensión patentada de Frigidaire hace imposible las averías en la correa. No existen engranajes ruidosos.

6. — MECANISMO ACCESIBLE: En Frigidaire, en caso de ser necesario, pueden hacerse reparaciones en el propio lugar donde funciona, sin desmontar la unidad de enfriamiento ni interrumpir la refrigeración.

7.—UNIDAD POTENTE: Tan sólo emplea Frigidaire, por lo general, una parte de su capacidad. La restante sirve para congelar con rapidez cuando sea necesario, asegurando a la vez su buen funcionamiento y larguísima duración.

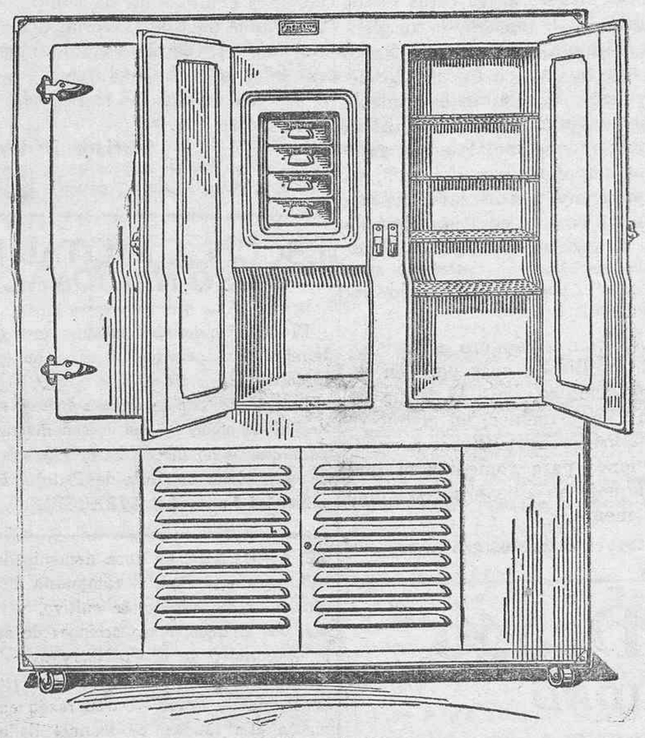

8.—EL CONTROL DE FRIO: Seis regulaciones distintas de congelación a voluntad del propietario.

9.—EL HYDRATOR: Una invención científica de gran utilidad. El Hydrator es un compartimiento que combina frío y humedad para refrescar los vegetales y ensaladas y mantenerles su jugosidad y sabor característico.

10.-COMPARTIMIENTO DE ALIMENTOS A LA ALTURA CONVENIENTE: Evita la incomodidad de inclinarse para sacar y poner los alimentos.

11.—TAPA SUPERIOR PLANA: Util y conveniente como un anaquel. Esto proporciona un armario de contornos simétricos y armoniosos.

12.-GARANTIZADO PARA RENDIR ABSOLUTA SATISFACCION: Es fabricado por la General Motors Corporation.

IMPORTANTISIMO.—Frigidaire es el único aparato de refrigeración que tiene en esta plaza taller de reparaciones y mecánico de servicios, no necesitando ser enviado a la fábrica en caso de averías.

Distribuidor exclusivo para esta provincia: Leoncio Oramas, Ingeniero

Marina, 11 — Teléfono 603 — Santa Cruz de Tenerife

Ministerio de Cultura 2010

Vida municipal

Pescado en malas condiciones

El veterinario municipal encargado de los Mercados, ha participado a la Alcaldía que inutilizó cinco cajas de pescado, en envases de hielo, por hallarse en malas condiciones para la venta al público.

Nombramiento

Por decreto de la Alcaldía, y a propuesta del jefe de la Guardia municipal, ha sido nombrado guardia rural de este Ayuntamiento, con servicio en la Costa Sur de esta capital y su término municipal, don Santiago Díaz Alvarez, con el haber anual de 2.100 pesetas.

Devolución de planos

El Inspector municipal de Sanidad ha devuelto a esta Alcaldía, debidamente informados, los planos de construcción de una casa en el barrio de Vistabella, que proyecta el propietario del solar, don Domingo Albornoz.

—También ha devuelto, igualmente diligenciados, los de reformas de una casa que posee don Eugenio González Aguiar, en la Avenida de Bélgica.

Reparaciones en la tubería del gas

El director de la Fábrica del Gas ha solicitado se le conceda autorización para efectuar reparaciones en las tuberías del callejón de Verdugo, calle de la Huerta, y trasera de la del Norte, en cuyos puntos se halla defectuosa.

Permisos de acoples

Se han concedido los siguientes a la tubería del agua a presión:

A don Juan Febles Campos, para las casas numero 22 de la calle del Barranco de Santos y numero 69 de la calle de San Juan Bautista.

A don Carlos Hernandez Leon, para la casa numero 86 de la calle de Fernando Primo de Rivera.

A don Vicente Mora Leon, para la casa numero 18 del Camino del Manicomio.

Nota de la Cámara de Comercio

Despachos de mercancías

Según nos informa la Cámara Oficial de Comercio de esta provincia, el Director general de Aduanas, en la circular sobre la implantación del sistema de Valores Declarados, en los documentos de despacho de mercancías, de fecha 6 del actual, en el apartado 12 dispone que, hasta nueva orden, no se consignarán valores declarados en los documentos de entrada de mercancías en zonas francas, Puertos Francos y Depósitos de Comercio, ni en los de salida de los mismos cuando el destino de los géneros no sea el de consumo en la Península e islas Baleares, en cuyo caso será indispensable la declaración de valor con arreglo a la factura de venta.

Afectando tan directamente a nuestro comercio importador y exportador, la resolución que se deja indicada, nos apresuramos a hacerla pública, pues habiéndose dispuesto por real orden de 15 de julio último que la implantación del sistema de Valores Declarados que establece la prevención quinta de la real orden de 22 de marzo último, se ponga en vigor el día 20 de septiembre próximo, en virtud de dicha circular, nuestras islas quedan fuera, hasta nueva orden, de dicho sistema, y únicamente quedan sujetos a las normas que por dicha circular se establecen, los géneros que se destinen al consumo en la Península e islas Baleares.

Registro civil

NACIMIENTOS

María Isabel Martín Delgado.

DEFUNCIONES

Pilar García Déniz, de esta capital, 11 meses. Bronquitis.—Canales-baja.

Marcelino Díaz Marrero, de esta capital, 80 años, viudo. Vejez.—Duggi, 35.

Carmen Martín Darias, de esta capital, 2 años. Gastro enteritis.—Isla de la Gomera, 5.

Encarnación Morales León, de esta capital, 74 años, soltera. Arterioesclerosis.—Suárez Guerra, 33.

Luis de los Reyes Jorge, de esta capital, 14 meses. Bronconeumonía. Regla, 12.

Teresa de Paz Padrón, de esta capital, 4 meses. Atrepsia. — Cuesta Vieja.

VIDA TEATRAL

Un estreno de Martínez Sierra, en Buenos Aires

La prensa argentina da cuenta del estreno, en Buenos Aires, de un drama de Martínez Sierra titulado "Sortilegio". Con este motivo, dice "La Nación":

"Un asunto que muy pocas veces ha sido llevado al teatro, de escabro-

sa materia y difícil relato, da vida a "Sortilegio", la última obra de don Gregorio Martínez Sierra, que se estrenó anoche en la Opera. Para contar su argumento se hace necesaria, y no es fácil conseguirla, la habilidad y la discreción del autor, que ha logrado presentar en escena un tema casi imposible de comentar, y lo ha envuelto con tan cuidadosa precaución que la obra puede verse y oirse sin lastimar la sensibilidad más delicada, ni la conciencia más exigente. Pero haciendo, o tratando de hacer lo mismo que don Gregorio Martínez Sierra, intentaremos narrar á grandes rasgos el asunto de Sortilegio", tomando el mismo concepto que preside la pieza y según la cual, para el que entiende las cosas veladas, es suficiente con sugerirlas, y el que no, entonces mejor que no las entienda. Su protagonista, un muchacho de familia aristocrática, maneras seductoras, exterior simpático y en apariencia con un espíritu noble y cautivante, se casa, sin estar enamorado, pero sin perseguir tampoco una dote rumbosa, con una muchacha rica y que lo quiere con apasionamiento. En realidad, se casa por estos dos motivos, que pueden parecer a primera vista superficiales, pero que están muy en la psicología del personaje: porque su madre se lo pide, como único medio de resarcir la menguada hacienda familiar, y porque sabe que, de todos modos, no se enamorará de ninguna otra mujer. Esta seguridad, mejor dicho, esta fatalidad de no enamorarse de ninguna mujer, da la clave del personaje y adelanta la suerte, la escasa suerte que tendrá el matrimonio. El quiere a su esposa todo lo que puede querer un hombre de su especie; le profesa un cariño tranquilo y la trata con las consideraciones que le dicta su educación y hasta sus sentimientos. Pero la mujer apasionada siente que no atrae a su marido con la fuerza física de su belleza y de su juventud, y esto la rebela al extremo de reclamarlo con exigente insistencia. El, en cambio, se desespera ante la intimidad, y para mitigar su aburrimiento y como atractivo en su vida descentrada frecuenta "cabarets" dudosos en compañía de un amigo que, siendo inferior a él en inteligencia, en rango social, en educación, en todo, ejerce, si embargo, una influencia a la que el destroncado protagonista no puede escapar. Mientras tanto ella sigue exigiéndole amor y él dándole apenas cariño. La situación conyugal va haciéndose para ambos cada día más exasperante. Y comprendiendo que él tiene toda la culpa, incapaz de regenerarse porque su vicio es una fuerza física más padorosa que su razón y que su voluntad, se mata, para dejar que ella rehaga su vida, como tiene derecho, con un hombre que la merezca y que sepa quererla como hombre.

"Adán y Eva", de Pirandello

Pirandello ha declarado a los periodistas que prepara una nueva obra, que se titulará "Adán y Eva".

En la versión de Pirandello, Adán será el último hombre que queda en el mundo, y Eva la última mujer después de un cataclismo que habrá

destruído a la humanidad entera. Dispondrán los dos de los esfuerzos acumulados en el curso de los siglos por las civilizaciones. Todo el oro de la tierra será para ellos.

Tendrán dos hijos, un niño y una niña, que más tarde matarán a sus padres.

Pirandello ha dicho que piensa acabar la obra dentro de diez años.

De colaboración

La exportación de tomates a Sudamérica

Poco o nada ha venido interesando, hasta aquí, a la mayoría de los agricultores canarios, que se dedican al cultivo y exportación de tomates, la necesidad, la imprescindible e imperiosa necesidad que debe dársele al problema de la exportación de este fruto, planteado por la superproducción y falta de mercados remuneradores. Sólo alguna que otra voz aislada se oye clamar, de cuando en cuando, por la solución de un problema de tanta monta, pero, por lo que se observa, estos clamores, estas quejas tan justificadas y tan merecedoras de la mayor atención, no encuentran eco en la masa general de nuestros agricultores, siendo, como deben ser, los más interesados en que una cuestión que tanto les afecta, se resuelva rápidamente en beneficio de sus propios intereses.

Por otra parte, los organismos oficiales, llamados a intervenir directamente en la solución de este problema, que, por su índole, no afecta sólo a los agricultores, sino también a la economía insular, poco han hecho, que se sepa, en pro de una rápida solución, como el caso requiere. Porque si bien es cierto que algunos de estos organismos han solicitado, entre otras cosas, del gobierno de la nación, la implantación de la tarifa X 12 para los frutos canarios que se transporten por los ferrocarriles españoles, no es bastante lo hecho para dar una solución definitiva a un problema que tan de cerca amenaza la principal riqueza del país, ya que los mercados peninsulares no son lo suficientes para el consumo de todo el exceso de producción, motivado por la abundancia de agua, últimamente alumbrada, y el consiguiente mejor estado de los cultivos.

He leído con verdadero entusismo el artículo publicado hace poco en este mismo periódico, bajo la firma de don Juan Díaz Jiménez, en el que se invita a todos los agricultores a exponer soluciones para remediar el mal que nos aqueja y que nos consume económicamente.

Al intervenir en este asunto, no quiero presentarme como conocedor del mismo, sino para aportar mi grano de arena a la obra que debe realizarse para una solución definitiva, dando a la luz pública unos datos que por casualidad han llegado a mis manos, y que, quizá, no estén en conocimiento de todas aquellas personas interesadas en la solución del problema.

Con bastante razón, cree el señor Díaz Jiménez que la solución del problema está en la apertura de los mercados americanos. Ahora, precisamente, acabo de leer un periódico de Buenos Aires en el que se consignan las cotizaciones de tomates, de fecha seis de julio próximo pasado, que provocan la inmediata implantación del negocio frutero en aquellas plazas. La cajita de tomates, de unos treinta kilos, fué vendida en la expresada fecha a veinte pesos (unas sesenta pesetas) siendo su contenido aproximado el del atado de tomates que se exporta a los mercados europeos.

En los meses de mayo, junio, julio y mitad de agosto, alcanza el tomate en aquellos mercados precios fabulosos, por los escasos arribos del Paraguay, que es el que surte en esta época aquellos mercados, debido a que las heladas en este país, principian, generalmente, a últimos de marzo, y raro es el año que se logra por completo la cosecha, que, además, es muy reducida por la poca extensión de este cultivo.

Los derechos de importación, por otra parte, no tienen importancia para la introducción de los frutos en aquel país, toda vez que se reducen a unos escasos derechos de Aduana, pudiendo añadirse, que en esta nación no existen las trabas que ponen los Estados Unidos, so pretexto de la mosca mediterránea, ni ninguna otra que pudiera entorpecer la libre entrada y venta de nuestros frutos.

También Montevideo sería una de las tablas de nuestra salvación, porque, al igual que Buenos Aires, carece en la indicada fecha de este fruto, el cual se vendería, por tanto, a precios bastante remuneradores.

Se me dirá que en los meses de junio, julio y agosto, ya no existen cosecha de tomates en nuestras costas, pero hay que tener en cuenta que la superproducción, se produce, generalmente, en mayo y hasta la mitad de junio, época en que las costas dan tomates en abundancia y que es la que suele abarrotar los mercados europeos siendo a ella a la que se le pudiera dar salida para estos mercados, con grandes ventajas para la exportación hecha para los mercados europeos. Además, con la apertura de aquellos mercados, conseguiríamos la extensión del cultivo a los terrenos de altura, en los que en la época que alcanzan buenos precios, se produce el tomate con tanta o más lozanía que en las costas, y de inmejorable calidad, dando a la vez valor a estas propiedades y redimiéndolos de la mísera remuneración que obtienen los terratenientes que se dedican al cultivo de patatas y trigo.

Con la apertura de estos mercados, y los de Norteamérica, si se consiguen, en lo que se debe insistir ante el Gobierno de la nación, a fin de que haga desaparecer los obstáculos que hoy se oponen a ello, creo yo, perfectamente identificado con el modo de pensar del señor Díaz Jiménez, en este asunto, que se obtendría una solución definitiva de nuestro problema frutero.

Sobre la resistencia del tomate para llegar en buenas condiciones de venta a estas plazas americanas, nada tenemos que hablar. Baste decir, que de las partidas que se han remitido, a base de ensayo, han llegado todas en excelentes condiciones de venta, después de quince días de travesía, pero empaquetado el tomate cuando apenas se iniciaba en él la madurez.

De los medios de transporte hablaremos otro día.

Mariano Renovales

Tegueste, 26 de agosto de 1930.

ESCUELA MILITAR DEL TIRO NACIONAL

El día primero del próximo mes de septiembre dará principio el curso en esta Escuela Militar.

Por el presente se avisa a todos los alumnos matriculados y que deseen matricularse, para que dicho día, a las diez y seis horas, se encuentren en Ruiz de Padrón, 5, a los indicados fines.—LA DIRECCION.

SE ARRIENDA la finca denominada «Calzadilla», en la Cuesta, compuesta de veinte fanegadas de terreno de cultivo, varias casas, dos charcas, cinco acciones de agua de la Comunidad de la Cuesta, y tomadero en el barranco de Gracia; está bajo el riego del acueducto de Araya.—Darán razón en el almacén «La Linda», de Manuel Rallo, calle de Alfonso XIII número 14.

Discos a plazos

GRAN OPORTUNIDAD PARA HACERSE CON UN BONITO ALBUM DE 12 DISCOS A ELECCION.

UN ALBUM CON 12 DISCOS DE 24 BAILABLES A ELECCION: 120 PESETAS, PAGADERAS EN 12 PLAZOS.

ES ESTA LA MEJOR GARANTIA DE QUE NUESTROS DISCOS SON INSUPERABLES.

APRESURESE A OBTENER ESTA GANGA EN:

CASA LAFAYETTE

NORTE, 13, ANEXO A «LA PRENSA»

DAYTON

La cubierta de calidad más fina que se construye en América.

Si necesita una cubierta que le rinda el valor que usted paga, pregunte por

— DAYTON —

Así asegura usted la compra de un producto fabricado por una gran Compañía que hace calidad. Su coche tendrá, además, otro aspecto usando **DAYTON DELUXE.** La amplia faja blanca de sus paredes laterales le imprime un sello de distinción.

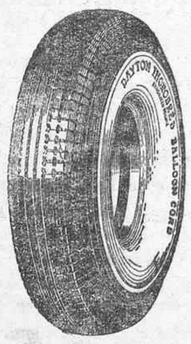

Para servicios pesados, para camiones, los neumáticos **DAYTON** ofrecen la garantía de un recorrido doblemente apreciado en kilometraje y comodidad.

La próxima vez pregunte usted por **DAYTON.** Simplemente pedirá calidad y belleza.

Distribuidor: MATIAS MOLINA HERNANDEZ.— Agencia **CHEVROLET,** Rambla Benítez de Lugo, 3-5 —— Santa Cruz de Tenerife

Dayton THOROBRED Tires

Piedras Naturales y Mármoles

para construcciones y artes

Piedras de las canteras de ALMORQUI, BATEIG, AZUL MURCIA y JAPONESA, las más propias para la construcción de panteones, capillas, fachadas, balaustradas y construcciones en general.

SECCION DE MARMOLES.—Actualmente grandes existencias de mármoles para obras y todo género de construcciones corrientes y religiosas de los famosos mármoles extranjeros VERDE MAR, SKIRUS, ROSA CORALLO, BRECCIA VIOLETA, JASPE ALPINO, ROJO ROYAL, AZUL y NEGRO DE BELGICA, BLANCO CARRARA y BLANCO PIETRASANTA y los seleccionados mármoles nacionales ROSA FONT, ROJO ROMANA, ROJO CORALITO, GRIS MOLA, MOLA FANTASTICO y BLANCO TRANCO.

Solicítense proyectos, dibujos y presupuestos que facilitamos gratis y sin compromiso para importantes y pequeños trabajos de cementerio en piedras y mármoles en los estilos y categoría que se deseen.

TALLERES GRANADOS.—Paseo de las Asuncionistas número 6.—Santa Cruz de Tenerife.

Compañía Vascongada de Seguros y Reaseguros

Incendios — Accidentes — Transportes

Agente General Apoderado en la provincia:

CANDIDO REVERON GONZALEZ

IMELDO SERIS, 97

La máquina de calcular **Brunsviga**

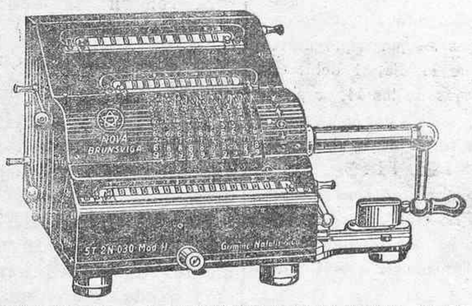

EVITA FATIGAS Y DA LA MAYOR GARANTIA Y SEGURIDAD EN LOS CALCULOS.—NUEVOS MODELOS.

En ninguna oficina bien organizada debe faltar una maq. BRUNSVIGA.

Alberto Camacho — Dr. COMENGE, NUMERO 11. SANTA CRUZ DE TENERIFE

Alpargatas "Drago"

PRIMERA CALIDAD

EXIJA ESTA MARCA

Harina lacteada "ERBA"

Alimento para los niños desde los seis meses de edad. - Completa la nutrición artificial con leche de VACA, facilita el DESTETE. - Combate los trastornos Gastro-Entéricos de los niños.

Representante: D. A. JOSE MARIA SEGURA ADELL. — Pérez Galdós, número 1 —— Santa Cruz de Tenerife.

Aviso importante al público

Las MOSCAS Y MOSQUITOS son un peligro. — El único exterminador eficaz es el

Legítimo Flyosan REGISTERED TRADE MARK INSECT EXTERMINATOR

DE VENTA EN TODAS PARTES
DESCONFIESE DE IMITACIONES

Ministerio de Cultura 2010

NUEVO ANUNCIO DE "LA MASCOTA"

Desde el sábado, 16 del corriente, los cigarrillos MASCOTA, de 0'30 llevarán tikes para cambiarlos por preciosas vistas de Tenerife, y también los cupones del número de la SUERTE, el 33.502, que se está poniendo en el nuevo cigarrillo A. B. C. de pesetas 0'40 la cajita, siendo ahora también cigarrillo de la SUERTE, el cigarrillo MASCOTA, de 0'30.

DIEGO MORENO MIRANDA

AMONTILLADO Y COÑAC
MRH
BODEGAS DEL EXMO. SEÑOR DUQUE DE ALMODOVAR DEL RIO
SANCHEZ ROMATE HNOS
JEREZ Y COÑAC
MRH

Representante: José M. Martín Díaz.

Gabinete Dental

RAMBLA PULIDO, 52.—Primer piso

Instalado en las mejores condiciones de HIGIENE y con el INSTRUMENTAL MAS MODERNO para toda clase de intervenciones.

Horas: de 9 á 12 y de 3 á 7

MANUEL SANTACRUZ LLAMAS

—ODONTOLOGO —

Teléfono número 309.

Sosa Solvay

PARA EL BAÑO
PARA PISOS
PARA MARMOLES
— PARA TODA CLASE DE USOS —

CERVEZA

HOLSTEN

Depositario: H. P. OLSEN

Unión de Camareros, Cocineros y Similares

Por la presente se convoca a todos los compañeros a junta general ordinaria, que se celebrará el día 29, a las diez de su noche, en el local social, para tratar de los asuntos que figuran en la orden del día.

Santa Cruz de Tenerife, 27 de agosto de 1930.

Orden del día

1.—Lectura del acta anterior.
2.—Presentación de cuentas.
3.—Elección de tesorero y secretario y un miembro de la Comisión del Trabajo, por renuncias.
4.—Manifestaciones de la junta directiva y de los compañeros.

De gran interés a los agricultores

Abono químico cernido

De calidad impecable y de resultados prodigiosos en todos los casos, especialmente para legumbres y frutos, se reciben pedidos en la casa calle de la Marina, 23. Se utiliza en idénticas condiciones y en idéntica forma como si se tratase de abono animal (que es su principal elemento) y se prefiere a toda otra clase de abono completo.

El resultado del análisis químico ha sido: Azoato, 1'20; ácido fosfórico, 1'00; potasa, 1'35.—El precio por tonelada, ptas. 120, en este muelle, con todo gasto incluído.

Camisería Madrid

CRUZ VERDE NUMERO 18

¡Atención, mecánicos, chauffeurs y obreros en general!

La Camisería «Madrid», Cruz Verde, 18, ha recibido un gran surtido en monos, pantalones de peto, con sus respectivos bolsos para toda clase d herramientas, camisas para el trabajo, todo en superior mahón americano, y confección insuperable, con todos los requisitos.

Precios equitativos en correspondencia con la buena calidad del género.

Visitad esta casa y quedaréis satisfechos.

—CRUZ VERDE, NUMERO 18—

CAMISERIA MADRID

(Junto a la Farmacia «El Negrito)

Agencia Fúnebre

TALLER DE CARPINTERIA DE MANUEL EXPOSITO SERRANO

— Tejina —

Esta agencia se encarga de arreglar todo lo relacionado con los entierros.

¡¡Propietarios de Camiones!!

Las cubiertas **SEIBERLING** son las mejores del mundo

Compare usted con las de cualquier otra marca estas cvalidades de las cubiertas SEIBERLING:

PROFUNDIDAD DEL DIBUJO.
REFUERZO.
CALIDAD DE LA GOMA.
PESO DE LA CUBIERTA.
CONSTRUCCION INMEJORABLE.
DURACION INIGUALADA.

El cuarenta por ciento de los camiones que circulan en los Estados Unidos van equipados con cubiertas **SEIBERLING**.

La fábrica **SEIBERLING** produce más cubiertas para camiones que ninguna otra del mundo.

A precios sin competencia se venden en

Accesorios para Automóviles — Plaza de Weyler

GACETILLAS

Ayer hicieron escala en este puerto los trasatlánticos ingleses, «Durham Castle» y «Ceramic», que fueron despachados por sus consignatarios, los señores Hamilton, para Londres y Cape Town, respectivamente.

El primero conducía 156 pasajeros, y el «Ceramic», 277.

En la semana comprendida desde el 11 de agosto se exportaron por el Puerto de la Luz y para los de la Península y el Extranjero, 52.206 huacales de plátanos y 300 cajas de patatas; y por el de Tenerife, en igual período de tiempo y destino, 53.402 huacales de plátanos y 34 cajas de tomates.

AUTOMOVIL.—Se vende uno marca «Chevrolet», en buen estado. Sus cubiertas con una de repuesto, completamente nuevas. En pesetas 1.000.—Razón: calle Alfonso XIII, comercio de don Manuel del Castillo.—La Laguna.

La empresa del Cine Royal, de Las Palmas, anuncia para el próximo mes de octubre la inauguración del cine sonoro en aquel teatro.

Han sido adquiridos los aparatos y contratadas varias películas sonoras, entre ellas «El arca de Noé».

SE ALQUILAN tres habitaciones con todo servicio.—Informes en esta imprenta.

Ha sido autorizada la admisión de todos los sobrestantes que lo soliciten, en los exámenes para cubrir las vacantes de ayudantes de Obras Públicas.

Ha fallecido en Santa Cruz de la Palma, don Lorenzo Brito Pérez, a cuyos familiares enviamos nuestro pésame.

SE VENDE por próximo traslado de su dueño, hasta el 15 de septiembre, magnífico y amplio chalet de reciente construcción y completamente desocupado, propio para clínica o familia numerosa. Tiene jardín, garage, y otros servicios, ocupando todo 1.100 metros cuadrados. Su precio da ocasión para adquirirlo baratísimo en dicho plazo. Se dan facilidades de pago. También se vende un solar inmediato. Ambas propiedades están sitas en las inmediaciones del puente de Galcerán, en su prolongación hacia el Sur.—Informes: don Manuel Santaella, corredor de comercio.

Hoy al mediodía llegará de Cádiz la motonave «Infanta Cristina», que trae pasajeros y correspondencia.

Hoy llegará a este puerto el vapor «Aguila», que conduce numerosos turistas.

En breve se inaugurará una Sucursal del Banco de Cataluña en Santa Cruz de la Palma.

Ha fallecido en Las Palmas don José Costa Santana.

Desde ayer quedó restablecido normalmente el servicio de los tranvías, que, debido a estarse limpiando una de las calderas, se hizo restringido y con retraso los días 26 y 27 del corriente.

SE VENDEN dos acciones de la comunidad «Los Naranjos».—Para informes, Manuel Santaella, corredor de Comercio.

Le ha sido concedido un mes de prórroga en su licencia, al auxiliar de la Normal de La Laguna, don Luis Paunero Ruiz.

PINTORES.—Se desea entrar en comunicación con personas que tengan ligeras nociones sobre pintura, para pintar unos letreros muy sencillos de «Coca-Cola», con ayuda de un molde en patrón picado, y también pegar carteles. Nos interesa personas viviendo en la Orotava, Puerto Cruz e Icod.—Para más detalles dirigirse por escrito a la fábrica de «Coca Cola», Jesús Nazareno, 3.

El Comité ejecutivo de la Exposición Internacional de Pintura, Escultura y Dibujo de la Exposición de Barcelona, ha propuesto, para su adquisición, el cuadro «Mujeres del Sur», original de nuestro paisano, el notable pintor don José Aguiar.

La Gaceta publica una real orden de Hacienda disponiendo que los recibos que, tanto los particulares como las Sociedades, entreguen a los Bancos para su cobranza en la misma plaza del librador, y sin previa negociación de los mismos, estarán sujetos únicamente al impuesto establecido en el artículo 186 o 190, según los casos de la vigente ley del Timbre.

PAJA LARGA DE TRIGO.—Para colchones, se vende en los Depósitos de Carbones, en la Concordia.

POR PROFESORA TITULAR se hacen patrones a la medida, para trajes, abrigos, trajes sastre, lencería, fajas y corsés.—Imeldo Serís número 1, primera.

TRASLADO.—La oficina del Agente Comercial, Miguel Hernández Menor, ha sido trasladada a la calle Doctor Allart 19, a la de Emilio Calzadilla número 6.—Teléfono 605.

PIDA en el café «La Peña», la gran cerveza «ROYAL».

EN LA PLATERIA Y RELOJERIA «La Estrella», Clavel, 14, se ha recibido una nueva colección de carteras y pitilleras con los escudos del Tenerife y del Real Unión, y estampilla de Paulino Uzcudun, desde 3'50 pesetas. En cubiertos y objetos para regalos hay gran surtido. Precios fuera de toda competencia.

«EL COMETA».—Nuevo taller de relojería y platería y mecánica fina. Se hace toda clase de reparaciones en relojes de todas clases, gramófonos, máquinas de escribir, a precios moderados, y rápida entrega. También se hacen trabajos a domicilio avisando al teléfono número 660.—Plaza del Teatro, Imeldo Serís, 39.

AL TENER QUE COMPRAR una bombilla eléctrica tenga usted en cuenta que una lámpara buena debe reunir las cualidades siguientes: gran rendimiento lumínico, reducido consumo de fluído y larga duración. La lámpara que por reunir estas condiciones en grado extremo e insuperable ha llegado a dominar el mercado es la lámpara de fama mundial OSRAM, que encontrará usted en todos los buenos establecimientos.

EL VERANEO se hace insoportable sin un aparato de radio. Por 500 pesetas le instalamos uno completo, incluso altavoz. Se oye igual que con los de mil pesetas.—Pida una demostración a Honorio Arienza.—San José, 38.

TUBERIA GALVANIZADA de alta calidad, laminada de acero, sin soldadura. Entregas rápidas, para pedidos directos con descuentos sin competencia sobre la lista inglesa.—Dirigirse a CRISTOBAL BEAUTELL. Departamento de Materiales de Construcción.

LA TINTORERIA «PARIS» garantiza la perfección por medio de hidrocarburos, de su LAVADO EN SECO. Las prendas recobran su aspecto de nuevo, quedando completamente desengrasadas y eliminando el polvo.—Alfonso XIII número 32.

RELOJES «Longines», «Cyma», «Roskopf» y otras marcas acreditadas, se reciben directamente de fábrica en la casa «Clavería», donde pueden adquirirse en las mejores condiciones de precio y garantía.

CONTADORES DE AGUA de primera calidad, a precios económicos.—Casa Siemens, San José, 13.

BLENORRAGIA (purgaciones), curación radical, aún en los casos más agudos, con los SELLOS SALOLADOS BALSAMICOS.—De venta en farmacias y droguerías.

CUANDO USTED tenga que comprar sus calzados, acuérdese de «Las Dos Torres», pues será donde único los encontrará baratos y a su gusto. Siempre se están recibiendo las últimas novedades.—«Las Dos Torres», Alfonso XIII, 29.

EN LA PLATERIA y relojería «Los Dos Hermanos» se acaban de recibir carteritas de bolsillo para caballero, con el sello del Club Deportivo Tenerife, así como también carteras de señora y peinas última novedad, todo a precio baratísimo.—Doctor Allart.

BIDONES VACIOS.—Vendemos de 200 litros de capacidad, a bajo precio, una gran partida.—Informes: Oficina de la Vacuum Oil Company. Imeldo Serís, 28. Teléfono número 767.

¡AUTOMOVILISTAS!—Si desean evitarse las molestias para inflar los neumáticos con las engorrosas bombas de mano, adquiera un seguida un inflador ZODIAC con el que su mismo motor los inflará con aire fresco en unos cinco minutos.—Precio: pesetas 55.—De prueba y en venta, en la tabaquería LA NOBLEZA, plaza de la Constitución, 2.

TECHOS DECORADOS, con plafones y molduras adornadas, estilos Renacimiento Español, Luis XV, Luis XVI, Imperio y Moderno. Decorados completos para salones, comedores despachos, hall, salas, etc.—Talleres GRANADOS, calle Suárez Guerra, 23.

PAJA PARA PIENSO, de Sevilla, de la mejor calidad. Informes, almacén de Heliodoro Rodríguez López, en el Paseo de las Asuncionistas o en el muelle.

Plaza de Toros

EL DOMINGO, 31 DEL ACTUAL, A LAS CUATRO Y MEDIA,

GRAN ACONTECIMIENTO

Interesante espectáculo taurino

A cargo del «Niño de Tenerife» y «El Portugués», con sus correspondientes cuadrillas, y en el que tomarán también parte el valiente matador de novillos Miguel Mesa, «Mesita», de Sevilla, y el notable banderillero Andrés Díaz («Flecha»), que actuará de sobresaliente de espada.

Vea usted la corrida del domingo.

Movimiento de buques

Entradas de ayer

VAPORES.—"Durham Castle", inglés, de Durban y Cape Town con 1 pasajero de término y 156 de tránsito. Consignado a Hamilton.

"Arúcas", alemán, de Bremen y escalas, con carga general y 48 pasajeros de tránsito. Consignado á M. Cruz.

"Fuerteventura", español, de Las Palmas, con 17 pasajeros y carga general. Consignado á M. Cruz.

"Ceramic", inglés, de Liverpool, con 277 pasajeros de tránsito. Consignado á Hamilton.

"Isla de Tenerife", de Barcelona y Cádiz, con pasajeros y carga general. Consignado á M. Cruz.

"San Cristóbal", español, de San Sebastián de la Gomera, con frutos. Consignado á Rodríguez López.

VELEROS.—"Felisa Rodríguez", de la pesca.

Salidas

Vapores.—"Durham Castle", para Londres; "Ceramic", para Cape Town; "Arucas", para Bremen; "Ovidia", para Bahía; "Fuerteventura", para Las Palmas.

Canal Portezuelo-Tejina

Por la presente se convoca a los señores miembros del acueducto Río-Portezuelo, para una reunión que se celebrará el día 31 de agosto, a las 14 horas, en el Teatro Unión, de Tejina, al único objeto de deliberar sobre la construcción del ramal Portezuelo-Tejina.

Interesa a los señores partícipes que forman nuestra Comunidad que precisen ya el número de acciones con que concurren para la formación de la nueva Sociedad «Portezuelo-Tejina», a fin de poder fijar definitivamente el porcentaje que ha de corresponder a cada porcionista.

La construcción del acueducto que hacía el Norte venía prolongando la Comunidad del Sur, Río-Portezuelo, llegó ya a su término, al macizo de Portezuelo.

Esto hace que las aguas, actualmente de los alumbramientos de Araca, en bastante abundancia, sean circunstancias suficientes a empujar la conducción de todo el caudal hacia las nuevas tierras regables, y nos parece que ya no debemos perder momento en poner en vías de ejecución la construcción de nuestro ramal, haciendo un llamamiento a los partícipes del acueducto general del Sur «Río-Portezelo», que sientan nuestros problemas y quieran cooperar a su solución con indudable incremento, asegurando una perspectiva de franco éxito para el rendimiento de todos nuestros intereses.

Tejina, 28 de agosto de 1930.—**Adolfo González.**

GRAN BAILE

El sábado, día 30, a las diez de la noche, se celebrará un GRAN BAILE, en el TEATRO LEAL, amenizado por dos notables orquestas, y cuyas cantinas serán servidas por distinguidas señoritas, organizándolo la

ASAMBLEA LOCAL DE LA CRUZ ROJA DE LA LAGUNA

Las localidades están a la venta en la casa de la señora presidenta, plaza de la Concepción, hasta el 30, día del baile, que se llevarán a taquilla.

Parque Victoria - La Laguna

Hoy, viernes, 29 de agosto.—A las seis y media de la tarde.—Precio popular.—La interesante original comedia FOX, en seis partes,

EL ESTUDIO SECRETO

por los célebres artistas OLIVE BORDEN, MARGARET LEVINGSTON, BEN BARD y otros.

A las nueve y tres cuartos.—Estreno de la comedia festiva en dos partes, DIA DE MUDANZA.—Estreno de la interesante película en cinco partes,

CORAZON DE PADRE

Protagonista: LON CHANEY.

NOTA.—El espectáculo de la noche será amenizado por el TRIO VICTORIA, con numeroso y selecto repertorio.

OTRA.—Se hacen gestiones para exhibir por última vez LOS CUATRO DIABLOS en función de tarde.

Espectáculos R. Baudet - Teléfono 341

PARQUE RECREATIVO.—A las ocho en punto.—Estreno de la superproducción española

LA LOCA DE LA CASA

por CARMEN VIANCE.

A las nueve y media.—Proyeccción de la cinta cómica en dos partes, UN MELON DE MAR.—Estreno de la producción Paramount,

AMOR SINIESTRO

por la genial RENEE ADOREE.

Los encargos de localidades en la contaduría de este local.

CINE LA PAZ.—A las siete y tres cuartos.—La superproducción de ARTISTAS ASOCIADOS,

LA DANZARINA SAGRADA

por GILDA GRAY y OLIVE BROK.

A las nueve y media.—Estreno en este local del film documental en tres partes,

DE LA SELVA A LA PANTALLA

Estreno en este local de la superproducción Paramount

CONFESION

por POLA NEGRI.

Próximamente, en el Parque Recreativo,

EL DESTINO DE LA CARNE

por EMIL JANNINGS.

CINEMA VICTORIA

Viernes, 29 de agosto.—A las 7'45 y 8. La grandiosa película en 7 partes

LOCA PASION

por la notable estrella LILI DAMITA y el actor WARWICK WARD.

A las 9'30 9'45.—La divertida película cómica en dos partes, LOS ENANOS HACEN CIRCO.—La película FOX americana en seis partes,

TENORIO POR CARAMBOLA

por el intrépido caballista de fama mundial, TOM MIX.

Plaza de Toros

CINE TENERIFE .— SALON DE VERANO

Viernes, 29 de agosto.—A las nueve y media.—La aplaudida comedia, selección de la casa GAUMONT,

ESTRELLAS ESTRELLADAS

por la graciosísima actriz ALBERTA VAUGHN.

Discos Columbia

Los de mejor impresión y mayor duración

Audición y venta:

SALON COLUMBIA-REGAL

Pérez Galdós, 4 — Santa Cruz de Tenerife

Ministerio de Cultura 2010

Sección de anuncios diversos

Alquileres de casas, habitaciones, etc.

VIVIENDAS

SE ALQUILA el piso principal de la casa número 19 de la calle de Santo Rosalía; tiene sala, ocho habitaciones, comedor, amplia cocina, dos W. C. cuarto de baño completo, hermosa azotea con vistas al puerto e instalación de electricidad, gas y agua a presión.—Para informes: en Norte, 47.

SE ALQUILA el piso segundo derecha de la calle de José Murphy número 2.—Informarán en el almacén «La Linda», de Manuel Rallo, de la misma casa.

SE ALQUILA el piso bajo de la casa número 19 de la calle de Santa Rosalía; tiene ocho habitaciones.—Para informes: Norte, número 47.

SE ALQUILA una casa de dos plantas, con garage, en la calle de Lucas Fernández Navarro.—Informes, don Víctor González, tabaquería del muelle.

SE ALQUILA la casa número 6 de la calle de Lucas Fernández Navarro.—Informes: Primo de Rivera, 26.

SE ALQUILA la casa Callao de Lima número 47.—Informes: Callao de Lima, número 29.

SE ALQUILAN dos casas acabadas de construir, en la Vuelta de los Pájaros; tienen sala, comedor, cocina, cuarto de baño y cuatro dormitorios e instalación eléctrica.—Darán informes: San José, 8.

SE ALQUILAN los dos pisos de la casa calle de Serrano, número 51 (49 antiguo).—Están completamente independientes.—Informes: San Clemente, número 9, moderno.

CASA CENTRICA.—Se alquila una de dos plantas, recién construída, pavimento de mosáicos, luz eléctrica, gas y agua a presión, espléndida azotea.—Situada en la calle de Sabino Berthelot (antes Las Flores), número 24.—Darán razón en la calle de San José número 10.

SE ALQUILA un hermoso hotel con su garage, en sitio muy saludable, recién terminado, con todas las comodidades modernas, espléndido panorama; en la carretera de La Laguna (Vuelta de los Pájaros).—Para informes, Duggi, 17.

SE ALQUILA el hermoso piso principal situado en la calle del Doctor Allart, número 45, antiguo. Razón, San José, 33, antiguo.

SE ALQUILA una casa de moderna construcción, con azotea y pisos de mosáico en todas las habitaciones. Tiene instalación para agua a presión y luz eléctrica.—Precio: 125 pesetas mensuales.—Darán razón: Alfonso XIII, 38. (Sombrerería).

SE ALQUILA una casa de dos pisos, con jardín, situada en la calle transversal de Benavides, letra P, de las construídas por la Cooperativa de Construcción.—Para informes: En las oficinas de la Sociedad Petrolífera Española, Eduardo Cobián 23, de nueve a doce y de dos a seis.

SE ALQUILA la casa número 6 de la carretera del Rosario, frente a la casa de don Bartolo y junto a la refinería de petróleos, con las comodidades siguientes: zaguán, galería, cuatro dormitorios, comedor, cuarto de baño con su lavamano, cocina, retrete y retrete para criadas, jardín, azotea, agua a presión y su instalación de luz eléctrica en todas las dependencias de la casa y en el jardín, y patio.—Para más detalles: Augusto Brito Lorenzo, Progreso, 45, de 2 a 3 de la tarde, teléfono 426, o Candelaria, 23, piso alto, de 9 a 10 y de 11 a 1.

EN DOSCIENTAS PESETAS se alquila una preciosa casa de dos pisos y construcción moderna, toda pavimentada de mosaicos, situada en lo alto de la calle de Lucas Fernández Navarro, de esta capital, sitio inmejorable por sus magníficas vistas, especial para personas delicadas o de buen gusto. Dispone de los servicios de agua a presión, luz eléctrica y gas, teniendo un magnífico cuarto de baños, con baño esmaltado, ducha, lavabo, etc., y, en general, de todas las buenas condiciones que para una vivienda exige la higiene moderna.—Para informes: Luciano Padrón Rodríguez, de 8 a 11 de la mañana; teléfono, 270. Doctor Allart, 22.

CASA.—Se alquila una en la Avenida de San Diego, en La Laguna, con todas las comodidades, contando además con jardín y garage.—Para informes: San Agustín, 34.—La Laguna.

SE ALQUILA una casa en La Cuesta, con agua y luz eléctrica.—Informes, almacén de Francisco Rodríguez Barrios, Imeldo Serís, número 103.

SE ALQUILA una casa recién construída en Tacoronte con cuatro dormitorios, sala, comedor, cocina, cuarto de baño, y garage. También se necesita una criada; inútil presentarse sin buenos informes.—Darán razón: Imeldo Serís, 66, casa de los Saldos.

PISOS.—Se alquilan dos, en la calle de Valentín Sanz, 2, esquina a Alfonso XIII, 30.—Informarán en los bajos de la misma casa.

SE ALQUILA la parte baja de la casa número 65 de la calle de Chávez, en La Laguna.—Razón, en la misma.

SE ALQUILA una espaciosa casa en la plaza de Weyler, número 2, compuesta de sala, comedor, cocina, W. C., cuarto de baño completo, nueve dormitorios, espaciosa antesala, galerías, dos patios, instalaciones para el alumbrado, agua y gas.—Informarán, 25 de Julio, 18.

OTROS ALQUILERES

SE ALQUILAN dos garages, para un coche cada uno. Informarán en los mismos, Santa Rosalía, 17.

SE ALQUILA una habitación amueblada a caballero solo en Doctor Comenge, 68. Razón en la misma.

SE ALQUILA habitación amueblada.—Razón: Santiago, 102.

SE ALQUILAN tres habitaciones con derecho a todo servicio.—Informes en esta imprenta.

SE ALQUILA habitación amueblada para caballero solo.—Marina, 23, piso principal.

SE ALQUILAN habitaciones con y sin pensión, y se admiten portaviandas, en Candelaria, 15.

ALMACEN propio para depósito, se alquila uno en la calle del Sol, número 7.—Razón: Constitución, 3 (Camisería).

SE ALQUILA una habitación con agua y luz, Trasera de los Molinos, número 11.

SALON.—Se alquila en sitio céntrico, con o sin entresuelo, con agua y W. C.—Informes: M. Vandewalle.—Alfonso XIII, 77. Santa Cruz.

SE ALQUILAN los amplios y modernos almacenes La Rosa, número 72, propios para una industria.—Informes: en esta capital, San Francisco, 35, y en La Laguna, Nava Grimón, número 42.

HABITACION.—Se alquila una, con derecho a luz, agua y demás servicio, a 100 metros del Teatro, calle de Angel Guimerá, número 27, prefiriéndose señoras solas o matrimonio sin hijos.—Informarán en la misma.

SE ALQUILA la espaciosa accesoria de la calle de Herradores, esquina a Viana, en La Laguna, propia para depósito o almacén.—Tiene servicio sanitario completo, con agua a presión.—Informes en la misma casa.

SE ALQUILA un espacioso local recientemente construído propio para depósito; posee inmejorables condiciones de aireación, condición indispensable para el almacenamiento de granos y otras mercancías que necesiten guardarse en lugar fresco.—Razón: Primo de Rivera, número 29.

SE ALQUILA local propio para café o comercio, en la calle de la Rosa, esquina a la de Santa Rosalía, enfrente del nuevo teatro del señor Zamorano.—Razón, Ruiz de Padrón, 5.

HABITACION.—Se alquila en casa decente una, con derecho a luz y agua, en sitio céntrico, prefiriéndose señoras solas o matrimonio sin hijos.—Darán razón: «Muebles Benlloch».

SE ALQUILA un local propio para oficina, depósito o pequeña industria, en calle Canales, 52.—Darán informes en el Banco de Ahorro y Construcción.

GARAGE con capacidad para uno y dos coches con servicio de agua a presión, luz, pozo y teléfono, se alquila en Asuncionistas, 5, donde darán razón. Además en el mismo edificio se alquilan salones para depósitos de mercancías.

Sección para señoras

DE INTERES PARA LAS SEÑORAS.—Se acaba de recibir la máquina más perfecta para punto de incrustrar y vainicas. Se admiten encargos en San Roque, 10. Precios muy económicos.

PELUQUERA.—La señorita Juana M. López, que antes vivía en la calle Progreso, ha trasladado su domicilio a Duggi, número 1, esquina al Hospital Militar, rogándole a su distinguida clientela le pasen aviso a su nuevo domicilio, al precio reducido de siempre y con mucho gusto y esmero.

MODISTA.—Señoras y señoritas, si queréis hacer vuestros trajes bien y económicamente, pueden dirigirse a Santa Rosalía, 10, cuya modista también se hace cargo de costura de señoras extranjeras.—Se dan clases de corte. Santa Rosalía, 10.

ACADEMIA DE CORTE Y CONFECCION. La acreditada modista Alejandrina Camacho ha trasladado su domicilio a la calle de Doctor Allart, número 22 (antes Sol) en la cual quedará establecida bajo la dirección de la misma, una Academia de corte y confección en la que se admiten alumnas. También se cortan y prueban trajes a medida a las señoras que deseen confeccionárselos por sí mismas.

ELEGANTES SEÑORAS Y SEÑORITAS. En la calle de la Luna, 33, se hacen plisados últimos modelos, a precios baratísimos. Se hacen también vainicas al tamaño deseado, a 20 céntimos vara.

TRABAJOS FINOS.—Para plisados en todas dimensiones, vainicas en todos los anchos y dibujos, lo mismo que forrado de botones en todos los tamaños y formas.—Informarán, San José, 14.—Santa Cruz.

"Le Magasín"

La Casa de los sombreros y del calzado de G. LEON BELLO

Son los mejores artículos que se importan.

Especialidad en clases finas y precios especiales.

Santo Domingo, 5 y 7.—Cruz Verde, 22, Sucursal.—Santa Cruz de Tenerife

Ofertas y demandas de empleos y trabajo

OFERTAS

EMPLEADO.—Para escritorio, con conocimientos mercantiles, sabiendo escribir a máquina, se necesita uno.—Dirigirse, con referencias, indicando aspiraciones y empleos ejercidos, al apartado de Correos, número 25. Inútiles las recomendaciones.—Santa Cruz de Tenerife.

EMPLEADO PARA CORRESPONDENCIA. Se precisa uno con suficiente práctica.—Dirigir las solicitudes a Apartado de Correos, número 60.

MUCHACHA.—De 12 a 15 años, se necesita una en el piso segundo de la casa número 13 de la calle de Alfonso XIII, altos de «Las Tres Mñecas».—Informarán en la misma.

SIRVIENTA.—Se necesita una para dos personas; inútl presentarse sin buenas referencias.—Informarán en esta imprenta.

EMPLEADA.—Para atenciones de escritorio, se necesita una joven que tenga algunos conocimientos de Mecanografía. Valentín Sanz 47, de tres a cinco.

CAMARERA.—Se necesita una para el Hotel Camacho, de Tacoronte, que sepa su obligación, y que tenga buenas referencias.—Dirigirse al mismo hotel.

SE NECESITA una sirvienta.—Razón, Clavel, 3.

SE NECESITA una criada que sepa lavar. Razón: Suárez Guerra, número 47 moderno, principal derecha.

COCINERA.—Se desea una en Lucas Fernández Navarro, 33.

PLANCHADORA.—Se necesita una que sepa su oficio.—Viera y Clavijo, 36.

NIÑERA.—Hace falta en Carrera, 7.—La Laguna.

MERITORIO CON SUELDO.—Se necesita. Escribir indicando aptitudes, referencias y pretensiones, a esta Administración, iniciales A B C.

SE NECESITAN agentes. Buenas comisiones.—Informes: Banco Hispano de Edificación.—Alfonso XIII número 17.

DEMANDAS

PERSONA SERIA con conocimientos generales de oficina, y gran práctica en Teneduría de Libros, se ofrece fijo o por horas.—Informarán: Junta de Obras del Puerto, don Julio López.—Teléfono número 508.

LUCIANO PADRON RODRIGUEZ se hace cargo de administraciones de fincas rústicas y urbanas, lo mismo que del cobro de pensiones de las Clases Pasivas, dando las garantías que se precisen a gusto de los interesados. Actividad y economía.—Informarán, en la calle del Doctor Allart, número 22, (antes Sol), de 8 a 10 de la mañana.

Casas en venta

SE VENDE una casa recién construída en la calle de Suárez Guerra, de dos plantas, con toda comodidad y a buen precio. Tiene agua a presión, instalación eléctrica y servicio de gas.—Darán razón en la calle de Teobaldo Power, 18, de una a dos de la tarde y de siete a nueve de la noche.

SE VENDE una hermosa casa de dos pisos, con garage, en la carretera de Tacoronte, con bastante comodidad.—Informará en la misma casa, Josefa López y López.

SE VENDE una casa de dos pisos, de esquina, en magníficas condiciones para convertirla en dos viviendas, situada en la calle de los Alamos.—Darán razón, en La Laguna, plaza del Doctor Olivera, 18.

SE VENDE una hermosa casa en la calle de Primo de Rivera número 6, próxima a la plaza de la Paz, con tres dormitorios, sala, antesala, patio, comedor y cocina, con instalaciones de gas, luz y agua.—Darán informes en Santa Clara, 5, Luis Marrero, y en Los Dos Polos, Domingo Rosa.

SE VENDE una casa grande, con varias huertas para plataneras, dos estanques y agua propia, en Garachico, calle de San Sebastián, número 12.—Para informes: en la misma, y en en esta capital, Porlier, 29.

SE VENDE la casa número 16 de la plaza de San Francisco en esta capital; para informes, en La Laguna, calle de Ascanio y Nieves, número 7.

CASA, en el mejor sitio del barrio de los Hoteles, se vende o se alquila.—Informarán en Santiago, 73.

SE VENDE una casa o se permuta por otra en Santa Cruz; es de dos pisos, tiene agua y se puede poner a presión.—Para más informes: Alfredo Roqueso.—Calle de Pérez Díaz en la Victoria.

SE VENDE la casa de la calle de Consolación número 24.—Informes: Corredor don Manuel Santaella.

BUEN NEGOCIO.—Se vende muy barato un edificio recién construído, dividido en 4 viviendas, independientes unas de otras, rentando mensualmente 525 pesetas. Para informes, calle de San José, 28, peletería «El Barato».—Santa Cruz de Tenerife.

SE VENDEN las siguientes casas: calle Alfonso XIII número 58, calle Callao Lima, número 20.—Para informes: Arturo Pérez-Zamora Mandillo.—Calle Emilio Calzadilla, número 12.

Compra-venta acciones

SE COMPRAN acciones de Araca.—Dirigirse a Eugenio Machado, calle de Valentín Sanz, 7, altos del Banco British, teléfono número 355.

SE VENDEN, en Santa Ursula, acciones de las galerías «Salto de la Fortuna» y «Salto de la Viga».—Darán razón, en esta capital, platería «La Estrella», Clavel, 4.

A LOS DUEÑOS DE ULTRAMARINOS.—Se vende una acción de la Panadería «La Unión Industrial».—Informarán en este diario.

SE VENDEN acciones de «Los Abejones», «Famara», de Lanzarote y de «Igonce».—Informes: Alfonso XIII, 17.

Fincas y solares en venta

SE VENDE o arrienda una finca de 80.000 metros cuadrados, con agua y dos estanques, situada en la Costa Sur de esta capital.—Informes: Café «El Guanche».—Valentín Sanz.

SE VENDE una finca en la carretera de esta capital a La Laguna, donde llaman «Macario», compuesta de once fanegadas y media de terreno, con arboleda y bajo riego, con dos casas para medianero; la cruza la atarjea del fuerte Ribero.—Informará en la misma, Amalia Romero.

FINCAS.—Se venden partes de las siguientes: De una situada en Geneto, en el sitio conocido por «Pacho», de 7 fanegadas aproximadamente, y 4 fanegadas de otra situada en el camino de Las Mercedes, en el sitio conocido por «Hoya de los Ajos».—Para informes, Ruiz de Padrón, 17, de 9 a 12.

SE VENDE, en Tacoronte, entre El Cantillo y el Correo viejo, con frente a la carretera, un trozo de terreno, propio para un solar, que mide 65 por 10 metros, en buen precio.—Informarán en La Laguna, plaza del Doctor Olivera, 8.

SE ARRIENDA una finca, de seis fanegadas y media, en Taco, con frutas; tiene una atarjea del Canal de Araya, y además una charca. Es propia para cultivo de tomates y plátanos. Razón, en la Escuela Nacional de Niños de Barranco Grande.

SOLAR EN VENTA.—En le sitio de mejor perspectiva de La Laguna, lo mismo comercial que de recreo, único de momento en venta por hallarse todos los demás recientemente vendidos para próximas edificaciones; venta sin especulación por ausentarse su dueño. Sito en los jardines de entrada, a la izquierda; mide 18 metros de frente por 30 de fondo, con o sin 25.000 ladrillos, firme de cimentación a la vista; pozo para desagües, abierto.—Informes, en La Laguna, Domingo Pérez, plaza Doctor Olivera, 25, de 1 a 2, y en Santa Cruz, Ferrer, 16 (obra), de 10 a 12 o de 2 y media a 5.

SE VENDEN solares en la Avenida de Bélgica.—Informes: Eugenio González Aguiar, Alfonso XIII, 33.

SOLAR.—En el barrio de los Hoteles, cerca de la Rambla XI de Febrero, de 600 a 1.200 metros cuadrados, se vende uno a precio ventajoso.—Informarán en esta imprenta.

SOLARES.—Se venden para la construcción de casas y otros edificios. Situación, en el barrio de los Hoteles y sitio de gran porvenir. En totalidad o en diversas partes, en condiciones muy ventajosas y con facilidad de pago.—Informes: Calle Costa y Grijalba número 6, en Santa Cruz.

VENTA DE SOLARES.—En la calle de Lucas Fernández Navarro se venden con toda la urbanización incluída y libre por consiguiente de pagos de derechos por este concepto.—Razón: Juan Muñoz Pruneda.—Ruiz de Padrón, 5.

Avisos de interés

SE DESEA alquilar por las afueras de la población una casa u hotelito, que tenga por lo menos las comodidades siguientes: cuatro dormitorios, sala, comedor, cuarto de baño, instalación eléctrica, agua, bien de algibe con servicio montado como a presión, o de presión, un trozo de huerta y garage y patio y dotada de todos los demás servicios necesarios.—Para informes: Salvador Augusto Brito Lorenzo, Imeldo Serís, 15; piso alto o Teléfono 426.

SE COMPRA tubería galvanizada inglesa nueva o usada.—Para informes: Benito Pérez Rodríguez, calle de Abajo, 9.—Villa de San Juan de la Rambla.

20.000 o 25.000 pesetas, se necesitan en primera hipoteca, sobre finca rústica, situada en inmediaciones de esta capital.—Razón, en la calle del Sol, 45, piso primero, de 12 a 2 y de 6 a 8.

BOTELLAS negras para gaseosas, se compran.—«La Perfección».—Jesús Nazareno, 5.

SE DESEA adquirir un motor eléctrico, para corriente alterna, de un cuarto o quinto caballo de fuerza.—Informes, Parque Recreativo.

Calzados "La Duquesa"

La casa mejor surtida.
Siempre novedades.
Precios económicos.
Haciendo sus compras en esta casa economizará usted dinero.

Calzados "La Duquesa"
SAN FRANCISCO, 12
TELEFONO 578

Ventas varias

SE VENDE madera de pisos en buen estado.—Iguladad, 23.

GRAN OCASION.—Se vende en 1.600 pesetas, la gran Enciclopedia Universal Espasa, completa, encuadernada, compuesta de 72 tomos y enteramente nueva.—En Icod, calle de San Sebastián número 21, darán razón.

SE VENDE un café por no poderlo atender su dueño. Plaza del Teatro, 5.

OCASION.—Se venden estanterías, mostradores, mesa de escritorio, columnas y puertas de hierro, lámparas eléctricas y otros objetos, por la mitad de su valor, en la casa Clavería. Plaza de la Constitución, 4.

CEBOLLA.—Se vende una partida de cien quintales blanca, y 50 quintales rosada, en inmejorables condiciones.—Para ofertas, dirigirse a sus dueños, Juan Pérez Hernández y Hermano, en San Andrés y Sauces (La Palma).

POR TENER QUE AUSENTARSE su dueño, se traspasa la tienda de comestibles número 88 de la Cruz del Señor; cuenta con mucha clientela y está situada en una esquina; tiene además comodidades para vivienda y amplia azotea, con vista al puerto. Para informes en la misma, todos los días laborables, de siete a diecinueve.

VENTA.—Un gramófono portátil, con discos,, a precio reducido. Dirijirse, a la calle de la Marina, 23, piso segundo, de 1 a 2 y de 7 a 8.

SE VENDE moto «Raleigh» modelo sport, de tres y medio H. P. con válvulas en cabeza.—Informes: Compañía Escandinava, Ferrer, 9.

SE TRASPASA un bonito negocio de novelas, con 235 suscripciones, para sacar un sueldo de 10 a 12 pesetas diarias, con poco trabajo.—Informes, San Francisco, 105.

VENTA.—Maquinaria para la fabricación de bloques y losetas de cemento con sus correspondientes accesorios.—Dirigirse a Cristóbal Beautell, Departamento de Materiales de Construcción.—Santa Cruz-La Laguna.

VENTA.—De un motor de gasolina, americano, marca Stover, de cinco caballos de fuerza.—Dirigirse a Cristóbal Beautell, Departamento de Materiales de Construcción; Santa Cruz, La Laguna.

CAOBILLA.—Se vende una partida sin uso de distinto tamaño y gruesos, a mitad de precio de la madera ordinaria.—Informes en Imeldo Serís 108 (Comercio).

PIANO-PIANOLA de pedal, de acreditada marca, completamente nueva y un gran surtido de modernos rollos, se vende por menos de su valor.—Informará don Moisés Grandoso, en Telégrafos, de nueve a una todos los días.

SE TRASPASA el negocio de imprenta, papelería, librería, y artículos de escritorio, de Ernesto Zamorano.—Alfonso XIII, 17.

Venta de muebles

MUEBLES.—Se vende un armario sin luna, maceteros y plantas. Informarán, San Roque, 10.

SE VENDE un juego de alcoba para matrimonio, completamente nuevo.—Informarán: Paseo de Isabel II, 45.

POR AUSENTARSE su dueño, se venden muebles en la calle de San Roque, número 49, de tres a cinco de la tarde.

MUEBLES.—Se venden. Informarán, en el establecimiento de don Manuel Rallo.

Venta de automóviles

SE VENDE un triciclo de motor de gasolina marca «Dayton».—Razón: Garage Viana. La Laguna.

SE VENDE de ocasión un automóvil AVIONS VOISIN de ocho caballos, cuatro asientos y un MATHIS de dos asientos y seis caballos.—Informarán: Almacenes «Las Tres Muñecas».

SE VENDE un auto «Ford», modelo 1927, en perfecto estado, habiendo hecho sólo servicio particular.—Razón: San Francisco, 43, bajos izquierda.

Profesionales

SE CONFECCIONAN toda clase de colchones en casa y a domicilio.—Para informes: Petra González Martínez, antigua colchonera de casa Vandewalle.—Pablo Iglesias, 58.

ACADEMIA DE MECANOGRAFIA Y TAQUIGRAFIA, dirigida por la señorita Emma F. Trujillo.—Material recientemente renovado. Se hacen trabajos de Mecanografía. Clases a domicilio. Santa Cruz de Tenerife; Paseo Isabel II. Frente a Numancia.

COLEGIO para señoritas, de Nuestra Señora del Carmen, dirigido por don Rodrigo de la Puerta y Vila, ex-inspector provincial de Enseñanza. Méndez Núñez, 14.

CURAMOS!..

QUEBRADURA, con braguero SANY.
OBESIDAD, con cinto PRATS.
ESTOMAGO, con elevador THEA.
Resultados contundentes, para ambos sexos.
Corsetería PRATS.—Pérez Galdós, número 2.

"EL ESCUDO"

Además de vender siempre sumamente barato, regala ahora a su distinguida clientela los billetes ROSA y VERDE.

Sírvase fijarse en los precios de los siguientes artículos:

Sábanas a 4 pesetas; colchas a 6'50; paños para pisos, a 0'35; para cocina, a 0'30; muselinas y hamburgos a 0'60; telas de color para interiores, a 0'70; seda espejo a dos pesetas; raso de seda a 2'50; crespón español lavable garantizado, a 5 pesetas; popelines indesteñibles, a 1 peseta; céfiros a 0'70; driles a 0'90; para mecánicos, azul firme, a 1'40; medias de algodón a 0'60; de seda y de hilo a 150; camisetas sport y manga corta para niños a 1'25; caras para cojines y cojines de seda, a 1'50, etc.

En bolsos, carteras, sombrillas, botones y avíos para costura, elásticos, ligas, corbatas, calcetines de seda y de hilo para caballeros y niños, calzoncillos, tirantes, pañuelos y todos los artículos del ramo de tejidos, mercería y similares podrán adquirirse en esta casa a los precios más bajos, garantizando a la vez su buen estado y calidad.

Comprad siempre en «El Escudo», San José, 25, contiguo al almacén de pianos y gramófonos.

Peletería "La Estrella"

Con motivo de tener que reedificar este inmueble y a fin de reducir sus existencias, se hace una gran rebaja de precios en todos sus calzados, acreditados por su inmejorable calidad.

CANDELARIA, 27

Spa-Monopole

Agua mineralizada y radioactiva extremadamente diurética

1.—Para toda clase de artritismo, como ciática, reumatismo crónico, dermatosis.

2.—Para algunas afecciones circulatorias como hipertensión y arterioesclorosis.

3.—Para algunas afecciones de las vías urinarias, pielitis y cistitis.

Depósitario general:
H. P. OLSEN

Hotel Battemberg

LA LAGUNA DE TENERIFE

Moderna instalación. Higiene, confort.
Amplias habitaciones.
Servicio esmerado.
Hermoso jardín, terrazas, baño.
TELEFONO NUMERO 1.513
Calle de Anchieta número 78. (Detrás del Instituto).

Se vende por partición de bienes y a precio muy ventajoso,

la hermosa y bien situada casa de la calle de Jesús María, número 9, (barrio de los Hoteles).

Es de sólida construcción; con jardines y una huerta de más de 300 metros cuadrados, con árboles frutales.

Informes: en la misma calle número 7 (bajos).

Parada de Taxis

DE DAMIAN LARA

Pesetas 0'60 el kilómetro. Se recomienda este servicio por su rapidez, seguridad y economía. Pueden detenerse en marcha siempre que lleven alta la bandera LIBRE. Parada, frente al Café Cervantes. También cuenta esta Empresa con magníficos automóviles de turismo, propios para paseos y excursiones al interior, y guiados por expertos «chauffeurs».

TELEFONO, 716

ANUNCIO

Se vende una finca rústica en el término municipal de Güimar, punto conocido por «Las Longueras». Tiene de cabida tres fanegadas. Casi toda está roturada, bajo de riego y contiene una pequeña casa para vivienda de aparcero o encargado.

Para informes, dirigirse a esta capital, a don Manuel Corbacho, Villalba Hervás, 7, o en Candelaria a don Secundino Hernández, en la oficina de don Sixto Machado.

Ministerio de Cultura 2010

INFORMACIÓN TELEGRÁFICA

MADRID

Destinos militares

Madrid, 28.16.—El Diario Oficial del Ministerio del Ejército concede el pase a supernumerario, sin sueldo al teniente auditor don Julián Iñiguez, destinado en la fiscalía de Canarias, que residirá en Vitoria.

Regium exequatur

La Gaceta concede el regium exequatur al cónsul de los Estados Unidos en Tenerife, Mr. Charles Drake.

En favor de Fuerteventura

El periódico "A B C" publica un suelto llamando la atención de los poderes públicos sobre la sequía y el abandono que padece la isla de Fuerteventura.

Añade que los habitantes atraviesan una situación muy crítica, a consecuencia de la sequía, y dice que el Gobierno sólo se acuerda de aquella isla para cobrar los tributos.

Visitas

El ministro de Hacienda, señor Wais, recibió esta mañana, en su despacho, al Consejo de administración del Banco Hispano Americano.

También recibió el ministro al director de la Tabacalera.

El próximo Consejo

El general Marzo, al recibir este mediodía a los periodistas que hacen información en el Ministerio de la Gobernación, les dijo que carecía de noticias.

Confirmó el general Marzo que mañana llegará a Madrid el general Berenguer, para presidir el Consejo de ministros, que se celebrará por la noche.

El viaje del general Dawes

En los círculos políticos y diplomáticos ha sido muy comentado el viaje a España del embajador de los Estados Unidos en Londres, general Dawes, autor del plan que lleva su nombre.

Personas que dicen estar bien informadas aseguran que el viaje del citado general solo es de carácter turístico, y que el viajero se propone visitar algunas ciudades españolas, para admirar sus monumentos.

Procesión

El día 7 de septiembre se celebrará la procesión de la Virgen de la Almudena, patrona de Madrid.

A la ceremonia asistirá la Diputación provincial, en pleno, con carroza.

El infante don Jaime

A las siete de la mañana llegó a El Escorial el infante don Jaime, que representará al rey, en las fiestas de San Agustín.

El viajero fué recibido por las autoridades, comunidad de Agustinos y representaciones.

El infante asistió a una misa de Pontifical, en la que ofició el obispo de Almería, estando el panegírico a cargo del arzobispo de Burgos.

Al mediodía se celebró un banquete en honor del infante.

Por delito de bigamia

La policía ha detenido a un individuo llamado Miguel Manzano, fogonero de los ferrocarriles de Cáceres a Portugal, que se ha casado con María Rama, suplantando la personalidad de un amigo.

Se ha comprobado que Manzano es casado y se halla separado de su primera mujer, que reside en Salamanca.

Riña entre toreros

En la calle de Alcalá cuestionaron esta tarde los toreros Rodalito y Chamorro, dando éste a Rodalito una puñalada en la ingle.

El herido fué conducido a la Casa de Socorro, donde los médicos calificaron su estado de gravísimo.

El agresor fué detenido.

Provincias

Senador fallecido

Santiago, 28.—Ha fallecido el senador vitalicio, don Justo Martínez.

El Congreso de consignatarios

San Sebastián, 28.—Se espera la llegada del ministro de Economía, señor Rodríguez Viguri, que presidirá la sesión de clausura del Congreso Nacional de Consignatarios.

Fallecimiento de un herido

León, 28.—Ha fallecido Fernando Torres, a consecuencia de las heridas que recibió, días pasados, durante una discusión política, en el pueblo de Marialba.

El sumario contra Serrán

Barcelona, 28.—El Juzgado especial que entiende en el sumario contra el abogado Serrán, ha averiguado que el procesado gastó en Barcelona, la cantidad de 97.000 pesetas.

El juez, señor Alarcón, ha dado por terminadas las diligencias en esta ciudad, regresando a Madrid.

La temporada de fútbol

Barcelona, 28.—En los círculos deportivos se dice que es probable que la temporada de fútbol comience el día 3 de septiembre, contendiendo un equipo de Cataluña con otro belga.

El Monopolio de Petróleos

Bilbao, 28.—Bajo la presidencia del ex ministro marqués de Cortina se reunió el Consejo de Administración del Monopolio de Petróleos.

En la reunión se trató de la unificación del precio de la gasolina, no llegándose a un acuerdo definitivo.

Discurso del conde de Guadalhorce

Gijón, 28.—Anoche fué obsequiado con un banquete, el ex ministro de Fomento, conde de Guadalhorce.

A los postres, el conde de Guadalhorce pronunció un discurso, en el que rechazó enérgicamente los ataques a la Dictadura.

Añadió que si le eligen diputado defenderá sus proyectos desde el Parlamento.

El orador fué muy aplaudido.

Cena en palacio

Santander, 28.—Los reyes invitaron a cenar en palacio a las tripulaciones de los yates que llegaron ayer.

Después se celebró una verbena.

El ministro de Economía

Gijón, 28.—Esta mañana llegó de Madrid el ministro de Economía, señor Rodríguez Viguri.

El viajero fué recibido por las autoridades, representaciones y la junta de la Feria de Muestras.

El ministro asistió por la mañana, a la clausura de la Exposición agropecuaria.

Después visitó una granja agrícola.

Al mediodía se celebró el banquete de clausura de la Feria de Muestras, que fué presidido por el señor Rodríguez Viguri.

A la hora de los discursos hablaron el presidente de la Junta de la Feria, el alcalde y el ministro de Economía.

El autogiro de Cierva

Burgos, 28.—Esta mañana salió del aerodromo, con dirección a Madrid, el autogiro del señor Cierva.

Al mediodía se recibieron noticias comunicando que, por falta de gasolina, el aparato había aterrizado en un pueblecito de Guadarrama.

Después de repostarse de esencia el autogiro proseguirá el viaje, para llegar a Madrid al anochecer.

En la playa

Santander, 28.—Les reyes y el general Berenguer estuvieron esta mañana en la playa.

Llegada de yates

Santander, 28.—Han llegado 5 yates que tomaron parte en la regata internacional.

El infante don Carlos

Barcelona, 28.—Se ha posesionado de la Capitanía general el infante don Carlos, cesando el general Berenguer, que la desempeñaba interinamente.

Las autoridades acudieron esta mañana a la Capitanía, para cumplimentar al infante.

De viaje

Barcelona, 28.—El próximo lunes marchará a San Sebastián el general don Fernando Berenguer.

Exportación prohibida

Barcelona, 28.—El alcalde ha prohibido la exportación de carnes a Francia, en vista de la situación de los cambios.

Campaña contra los Sindicatos libres

Barcelona, 28.—El gobernador civil ha permitido la campaña contra los Sindicatos libres, advirtiendo que la censura tachará todo lo que pueda representar ofensa personal.

La autorización para llevar a cabo dicha campaña ha sido solicitada por los dependientes del comercio.

Banquete

Barcelona, 28.—La Diputación ha obsequiado con un banquete a los jefes y oficiales del crucero "Chester".

Madrugada

La disolución del Monopolio de Petróleos

Madrid, 28.22.—En los centros financieros se dice que el viaje a España del general Dawes, está relacionado con las negociaciones que se llevan a cabo sobre la cuestión de los petróleos.

Se añade que entre los planes del ministro de Hacienda, señor Wais, figura la disolución del Monopolio de Petróleos, para mejorar la cotización de la peseta.

Los periódicos acogen estas noticias con reservas.

Para ayudar a la estabilización de la peseta

En los centros oficiales niegan exactitud a la noticia publicada por un periódico inglés, diciendo que el Banco de España destinará 100 millones, de las reservas en oro, para ayudar a la estabilización de la peseta.

El viaje del autogiro

El autogiro de Cierva reanudará mañana el vuelo, desde el pueblo de Boceguillas, con dirección a Madrid.

Dawes habla de la paz europea

El embajador de los Estados Unidos en Londres, general Dawes, que se halla en Madrid, visitó hoy los Museos Arqueológicos y de Historia Natural.

También visitó algunos lugares de la Corte.

Por la tarde, el señor Dawes recibió a los periodistas, con los que conversó breves momentos, mostrándose optimista acerca de la estabilidad de la paz en Europa.

Un hermano de Sánchez Cerro

Comunican de Logroño que se halla en aquella ciudad el médico peruano Sr. Sánchez Cerro, hermano del caudillo de la revolución.

Del Monopolio de Petróleos

Comunican de Bilbao que al terminar la reunión del Consejo de Administración del Monopolio de Petróleos, tanto el presidente, marqués de Cortina, como los consejeros, se negaron a hacer declaraciones a los periodistas sobre los asuntos tratados.

Servicio de la Transradio Española (S. A.)

FRANCIA

El proyecto de Federación Europea

París, 28.—El periódico "Le Matín", ocupándose del papel de Francia en la Conferencia Europea, que se celebrará en Ginebra, dice que Briand ha cumplido la misión que fué señalada a Francia en Ginebra, el 9 de septiembre de 1929, al recoger las contestaciones de las potencias interesadas en el Memorandum sobre la Federación, así como también al fijar el día 8 de septiembre para el estudio preliminar del proyecto, con el fin de permitir que la Sociedad de Naciones, que se reunirá el 10, pueda expresar su opinión sobre el asunto.

El trabajo en las colonias

París, 28.—El ministro de Colonias, M. Pietri ha publicado un decreto reglamentando el trabajo obligatorio para la ejecución de las grandes obras en las colonias.

Los conflictos sociales

París, 28.—El ministro del Trabajo, M. Labal, ha recibido a una delegación de los huelguistas de Roubaux y Tourcoing.

Fallecimiento

París, 28.—Ha fallecido a los 65 años de edad el obispo de Nancy y Primado de Lorena, monseñor Delacelle.

INGLATERRA

La situación en la India

Londres, 28. — Comunican de Bombay que han sido arrestados los miembros del comité hindú.

Entre los arrestados figuran Pandit y otros jefes.

Negociaciones

Londres, 28.—Se han reanudado las negociaciones sobre la cuestión de los obreros sin trabajo, entre el Gobierno, los delegados de los trabajadores y de los liberales.

EL NIÑO

Manuel Feria Hardisson

HA SUBIDO AL CIELO

Sus padres, don Luis Feria Sáez y doña Elia Hardisson y Baudet; abuelos, tíos, primos y demás parientes;

Suplican a sus amistades encomienden su alma a Dios y asistan al sepelio, que tendrá lugar esta tarde, a las cinco, desde la plaza de Weyler, al cementerio de San Rafael y San Roque; favor que agradecerán profundamente.

El féretro será conducido a esta capital, desde la casa mortuoria, en La Laguna, a las 4 de la tarde.

No se reparten esquelas.

Se crée que dadas las actuales circunstancias, los acuerdos adoptados por el Monopolio, han sido muy importantes.

Seguramente en la reunión se adoptaron medidas para proteger la entidad contra las asechanzas.

Gravísima situación en la Argentina

Los periódicos de la noche dicen que la Argentina atraviesa unos momentos dificilísimos, a causa de las divisiones políticas, temiéndose que se produzcan sucesos de importancia.

Los adversarios del presidente Irigoyen acusan a éste de no cumplir la Constitución.

En la agitación política se han mezclado los elementos obreros, agravando la situación la existencia de varias huelgas, entre ellas la de los empleados de la Telefónica.

Los periódicos hacen votos para que se restablezca la normalidad.

Precauciones

Las noticias recibidas de Buenos Aires, dicen que el Gobierno argentino se muestra bastante alarmado ante la gravedad de la situación política.

Ante el temor de un atentado se ha organizado un servicio de vigilancia, cerca del presidente Irigoyen.

En las casas cercanas a la Presidencia se han colocado ametralladoras.

Irigoyen presidió hoy el Consejo de ministros, reunido para examinar la situación.

Ultimas noticias

Lo que cuenta un prisionero alemán

Berlín, 28.—Ha llegado a Silesia un prisionero alemán, de la gran guerra, que ha permanecido doce años en el cautiverio, en Siberia.

El prisionero ha manifestado que hasta hace un año ignoraba que hubiera terminado la guerra.

Ha dicho también que en Siberia hay otros prisioneros alemanes que ignoran todavía que la guerra terminó.

La situación en el Perú. Entrada de Sánchez Cerro, en Lima

Lima, 28.—Ha llegado a esta capital el caudillo de la revolución, teniente coronel Sánchez Cerro, dispensándosele un grandioso recibimento.

Sánchez Cerro llegó en un avión, procedente de Arequipa.

En el aerodromo montó a caballo, penetrando en la ciudad por las avenidas céntricas, entre las aclamaciones del vecindario.

Las campanas de las iglesias fueron echadas al vuelo, entonando el público canciones patrióticas al paso del caudillo.

Las mujeres, desde los balcones, le arrojaron flores y palomas.

También se le excitaba a que mostrara las cicatrices de las heridas que recibió en anteriores jornadas revolucionarias y en la campaña de Marruecos, donde luchó, como voluntario, con las tropas españolas.

Con la llegada de Sánchez Cerro a esta capital, se considera que la revolución ha terminado.

Estado de Leguía

Lima, 28.—El ex presidente Leguía ha ingresado en el hospital.

Leguía muestra una gran decadencia moral.

Detalles de la revolución

Lima, 28.—Se ha confirmado que el prefecto de Tacna fué muerto por haberse negado a resignar las funciones ante la Junta militar.

Se restablece la normalidad

Lima, 28.—La normalidad ha quedado restablecida en todo el país.

Hoy se han reanudado las operaciones de bolsa.

El nuevo Gobierno peruano

Lima, 28.—El nuevo Gobierno ha quedado constituído en la forma siguiente.

Presidencia, Sánchez Cerro.

Guerra, Alejandro Branco.

Interior, mayor Gustavo Jiménez.

Finanzas, coronel Ricardo Yona.

Fomento, coronel Castillo.

Marina, comandante Carlos Recalde.

BOLSA DE MADRID

Interior 4%	71.40
Exterior 4%	83.75
Amortizable 5% 1920	75.50
Amortizable 5% 1928	92.00
Amortizabe 5%	87.25
Amortizable 5% 1926	00.00
Amortizable 5% sin impuesto 1927	100.45
Amortizable 5% con impuesto 1927	84.00
Amortizable 4% 1928	00.00
Amortizble 3% 1928	00.00
Cédulas Banco Hipotecario de España 4%	00.00
Cédulas Banco Hipotecario de España 5%	100.25
Cédulas Banco Hipotecario de España 6%	110.35
Acciones Banco de España	000.00
Deuda ferroviaria 5%	00.00
Deuda ferroviaria 4 yemdio %	00.00
Acciones Banco Hipotecario	00.00
Acciones Telefónica	00.00

MONEDA EXTRANJERA

Francos	37.00
Libras esterlinas	45.78
Dólares	9.39
Escudos portugueses	0.42
Florines	00.00
Francos suizos	00.00

Francisco Tapia
MEDICO-CIRUJANO
Consulta diaria: de 11 a 1 y de 4 a 6.
FERRER, 41

Talleres "MARMON"

Reparación perfecta de toda clase de automóviles

Aceites — Grasas — Neumáticos "Mohawk"

Calle 25 de Julio, número 27 ||| Teléfono 688. ||| Apartado 228.

Automóviles "Marmón" 8 cilindros

Ministerio de Cultura 2010

Compañía de Vapores Correos Interinsulares Canarios

SERVICIO FIJO REGULAR ENTRE LOS PUERTOS DE CANARIAS

VAPORES DE SERVICIO

"Viera y Clavijo"	1.465 toneladas.	"Gomera Hierro"	800 toneladas.
"León y Castillo"	1.465 toneladas.	"Fuerteventura"	800 toneladas.
"La Palma"	1.465 toneladas.	"Lanzarote"	800 toneladas.

— ITINERARIOS —

Salidas de Santa Cruz de Tenerife

Para Las Palmas, Gran Tarajal, Puerto de Cabras y Arrecife: Los Sábados, a las 24, y los Miércoles, a las 11.

Para Santa Cruz de la Palma, San Sebastián de la Gomera y Hierro: Los Miércoles y Domingos.

Para Abona, Médano, Abrigos, Cristianos, Adeje, Guía, San Sebastián de la Gomera, Hermigua, Agulo, Vallehermoso y Vallegranrey: Todos los Miércoles, a las 3 de la mañana.

Para Puerto de la Cruz, Icod, Garachico, Santa Cruz de la Palma, Sauces, Tazacorte: Los Sábados de cada dos semanas.

Para Sardina, Las Nieves, San Nicolás, Mogan, Arguineguin, Maspalomas, Las Palmas, Gran Tarajal, Pozo Negro, Puerto Cabras, Tiñosa, Arrecife y Arrieta: Los Jueves de cada dos semanas, a las 24.

Para Las Palmas, Cabo Juby, Río de Oro y La Agüera: Los Jueves de cada dos semanas a las 24.

Comunicaciones directas entre los puertos de Santa Cruz de Tenerife y Las Palmas

Salidas de Santa Cruz de Tenerife: Lunes, Miércoles, Jueves, Viernes, Sábados y Domingos, a las 24, y también los Miércoles, a las 11

Salidas de Las Palmas: Lunes, Martes, Miércoles, Jueves, Sábados y Domingos, a las 24 horas, y también los Miércoles a las 11 de la mañana.

Oficinas: MANUEL CRUZ — San José, número 10

DEPOSITO ALEMAN, Santa Cruz de Tenerife, Cruz Verde, 14

FONOGRAFOS
Polydor Electrix

52 Modelos diferentes con diafragma «Electrix» y máquinas silenciosas sin fin.

~ Maletas ~
Ptas. 50 a Ptas. 300

Discos Eléctricos Polydor
(MARCA REGISTRADA)

Polyfar III Eléctrico

con alta-voz y amplificador con cinco lámparas. Se pueden acoplar Radio y alta-voces suplementarios

Pesetas 1.600

Reconocido el mejor aparato eléctrico

Fonógrafos para niños
Y PEQUEÑOS DISCOS

Diafragmas Electrix
Adaptable a cualquier aparato

AGUJAS—CUERDAS—MOTORES BOCINAS—BRAZOS ACUSTICOS y todos los repuestos para fonógrafos.

CUERDAS desde pesetas cinco.

Ventas al contado y a plazos

●

Concesionario exclusivo para este Archipiélago:

DEPOSITO ALEMAN, Santa Cruz de Tenerife. Cruz Verde, 14

Hotel Madrid

Plaza de la Iglesia, 15.—Teléfono 530 Santa Cruz de Tenerife

Recientemente abierto. Es el más lujoso y moderno de los establecimientos de su género, estando dotado de mobiliario, ropas y enseres completamente nuevos.

Por estar instalado en una casa construída especialmente para hotel, reune todas las exigencias del moderno confort.

Está próximo al muelle y a la Avenida Marítima.

BLENORRAGIA

Crónica o reciente, curación verdad y rápida con Tratamiento GONOSERMAN patentado (pomada y sellos a un tiempo). Sin lavados. V. mismo puede secretamente curarse. Informes, pedidos y folletos gratis al Dr. G. Zatorre. Apartado 293. Zaragoza. Venta en Farmacias.

OCEANIA

Compañía Yugoeslava de Navegación

Línea mensual Adriático-Argelia-Marruecos-Canarias

Salidas del Adriático, Orán y Casablanca y llegada a Canarias:

"SAVA": 15 Agosto — 25 Agosto — 2 Septiembre — 5 Septiembre.

"VILA": 25 Septiembre — 5 Octubre — 10 Octubre — 13 Octubre.

"SAVA": 25 Octubre — 5 Noviembre — 10 Noviembre — 13 Novbre.

Salida de Las Palmas para Casablanca, Orán, Trieste y Susak:

"Vila", 8 Agosto — "Sava", 8 Septiembre — "Vila", 18 Octubre.

Agente: B. SIROLA.

Montevideo, 5.—Puerto de la Luz.

Eduardo Cobián, 8.—Santa Cruz de Tenerife.

Tabaquería "La Nobleza"

Gran surtido en obra de mimbre, últimamente recibida.

Antes de hacer sus compras en otra parte, visiten esta casa.

Plaza de la Constitución, 2.

Realización

Gran surtido de calzado fino y de excelente material.—Zapatos para caballero, desde 18 a 30 pesetas. Para señoras, desde 12 a 30.—Sandalias y zapatos para niños, a todos precios.

Extenso surtido en juguetes desde el precio más económico hasta lo más lujoso. Gran variedad de otros artículos.

«EL ZAPATO DE ORO»
CANALES, 21

CLASES DE CANTO, SOLFEO Y PIANO

por los profesores

D. LUIS DE ARMAS Y MIRANDA

Bajo-cantante, ex-alumno del profesor de Canto del Real Conservatorio de Madrid, don Ignacio Tabuyo, y la señorita

MARIA DEL CARMEN GAVIÑO Y DEL BOSQUE

Profesora con títulos

Tres clases en semana.—Informes y matrícula en la Secretaría del Colegio del Sagrado Corazón de Jesús.—Imeldo Serís, número 61.

NOTA.—No se da clase a domicilio.

VIDA MARITIMA

Servicio frutero semanal para Hamburgo y Bremen

OLDENBURG-PORTUGIESISCHE DAMPFSCHIFFS-RHEDEREI — NORD DEUTSCHER LLOYD

y con trasbordo para Copenhagen, Stockholmo, Oslo, etc.

SALIDAS DEL MES DE AGOSTO DE 1930

Día 1.—Vapor ARUCAS	Norddeutscher Lloyd
Día 8.—Vapor TENERIFE	Compañía Oldenburguesa
Día 15.—Vapor OROTAVA	Norddeutscher Lloyd
Día 22.—Vapor August Schultze	Compañía Oldenburguesa
Día 29.—Vapor ARUCAS	Norddeutscher Lloyd

AGENTE
Oldenburg-Portugiesische Dampfschiffs-Rhederei
JACOB AHLERS
Marina, 31.—Teléfono núm. 1.140.

AGENTE
Norddeutscher Lloyd
Servicio frutero
MANUEL CRUZ
San José, 10.—Teléfono núm. 1.100.

Compañía Trasmediterránea

Servicios correspondientes al mes de agosto de 1930

ENTRADAS DIAS	VAPORES	SALIDAS DIA Y HORA	DESTINOS
.—	ISLA DE TENERIFE	1—18	Santa Cruz Palma, Cádiz y Barcelona.
1.—	INFANTA CRISTINA	3—12	Las Palmas, Cádiz y Sevilla.
7.—	INFANTA BEATRIZ	8—10	Cádiz y Barcelona.
8.—	ROMEU	10—12	Las Palmas, Cádiz y Norte de España.
14.—	ISLA DE GRAN CANARIA	15—18	Cádiz y Barcelona.
16.—	INFANTA CRISTINA	17—24	Las Palmas, Cádiz y Sevilla.
21.—	INFANTA BEATRIZ	22—10	Cádiz y Barcelona.
22.—	PLUS ULTRA	24—12	Las Palmas, Cádiz y Norte de España.
28.—	ISLA DE TENERIFE	29—18	Santa Cruz Palma, Cádiz y Barcelona.
29.—	INFANTA CRISTINA	31—12	Las Palmas, Cádiz y Sevilla.

Estos vapores admiten pasajeros en Primera, Segunda y Tercera clase para todos los puertos de su itinerario, despachándose los billetes la víspera de su salida.

Para mayor facilidad de los señores viajeros, en nuestra Agencia pueden obtener también los billetes ferroviarios para cualquier lugar de Europa, haciéndose las reservas de habitaciones en los hoteles que indiquen, y, avisando con ocho días de anticipación, se le tendrán preparados los kilométricos a su llegada a Cádiz.

Solamente se admitirán para embarque los despachos que se presenten antes de las doce del día de salida, y los frutos y carga que estén al costado del buque a las 3 de la tarde, para los buques que salen a las 6 de la tarde, y para los que salen a las 10-12 de la mañana los despachos deberán estar presentados la víspera y la carga al costado del buque hasta las 8 de la mañana del día de salida.

Para toda clase de informes, dirigirse a su Agente: MANUEL CRUZ.—San José, número 10.

Fred. Olsen Line

LINEA DE VAPORES FRUTEROS

SALIDAS DEL MES DE AGOSTO DE 1930

PARA LONDRES	PARA DIEPPE
Día 6.—Vapor BAÑADEROS	Día 2.—Vapor SAN CARLOS
Día 13.—Vapor SAN JOSE	Día 9.—Vapor SARDINIA
Día 20.—Vapor BUENAVISTA	Día 16.—Vapor BURGOS
Día 27.—Vapor BAÑADEROS	Día 23.—Vapor SAN CARLOS
	Día 30.—Vapor SARDINIA

ALVARO RODRIGUEZ LOPEZ

Carretera de San Andrés, junto al Club Náutico.—Teléfonos, 80, 298, 351.

SERVICIO FRUTERO DE LA "LINEA PINILLOS"

SERVICIO RAPIDO Y SEMANAL CON NUEVOS BUQUES A MOTOR, EXCLUSIVAMENTE FRUTEROS

Canarias-Marsella-Génova-Casablanca

SALIDAS DEL MES DE SEPTIEMBRE DE 1930

Miércoles, 3.—Motor-correo **Ebro.**	Para Marsella, Niza y Génova.
Miércoles, 10.-Vapor-correo **Francoli**	Para Marsella y Génova.
Miércoles, 17.—Motor-correo **Sil.**	Para Marsella, Niza y Génova.
Miércoles, 24.—Vapor-correo **Duero.**	Para Marsella y Génova.

Próximas salidas de Casablanca para Canarias:

Los días 30 de Agosto y 6, 13, 20 y 27 de Septiembre.

NOTAS.—No se expedirán órdenes de embarque sin que previamente se hayan presentado los despachos de la carga en la casa consignataria hasta las cuatro de la tarde del día de salida, no pudiéndose admitir carga alguna después de las seis del referido día.

En los viajes de retorno hacen escalas en Génova, Marsella y Casablanca para tomar la carga que se presente para estas islas.

Las frutas que estos buques conduzcan para Lyon o cualquiera otra plaza del interior de Francia y Suiza se trasbordará directamente del vapor al vagón el mismo día de su llegada a Marsella, incluso las mercancías cuyo despacho de aduanas debe efectuarse en Marsella.

ANTONIO LEDESMA (Agente) Oficinas: Marina, 23.

JACOB AHLERS

SANTA CRUZ DE TENERIFE

Vapores que se esperan durante el mes de Agosto de 1930.

Nombre de los vapores y Compañías—Salidas	Destinos
WAKAMA 28 Woerman — Linie A. G.	Freetown, Monrovia, Takoradi, Accra, Lome, Lagos, Victoria, Tiko, Santa Isabel, San Carlos y Duala.

JACOB AHLERS

OFICINAS: MARINA 31 TELEFONO NUM. 1.140

Compañía Trasatlántica de Barcelona

(Antes A. López)

Puerto de Santa Cruz de Tenerife

SERVICIO DEL MES DE AGOSTO DE 1930

Día de salida y nombre del vapor	Destino
Día 10.—Infanta Isabel de Borbón	Río Janeiro, Montevideo y Buenos Aires.
Día 1 de septiembre.—Legazpi	Santa Cruz de la Palma, Río de Oro, Monrovia y Fernando Póo.
Día 27.—Montevideo	Las Palmas, Arrecife, Cádiz, Alicante, Valencia y Barcelona.
Día 31.—Manuel Arnús	Cádiz y Barcelona.
Día 25.—Antonio López	Santa Cruz de la Palma, Santiago de Cuba, Habana y New Yerk.

Los Consignatarios: Vda. e Hijos de Juan La-Roche. — Alfonso XIII, 35.

Vapor para la Habana

El magnífico y rápido vapor-correo francés, de dos hélices y 15740 toneladas

"NIAGARA"

hará su próximo viaje con destino a LA HABANA, llegando fijamente a este puerto el 17 de septiembre de 1930.

Dicho buque saldrá de estas islas directamente para LA HABANA, y tiene camarotes de dos, cuatro y seis literas para los pasajeros de tercera clase.

En el interés de todos se suplica encarecidamente al pasaje que venga a despacharse con tres días de anticipación, por lo menos.

Las notas de embarque deben presentarse el día 16 antes del mediodía.

Para informes, dirigirse a la Agencia Villalba Hervás (antes Tigre) 5

OLDENBURG-PORTUGIESISCHE DAMPFSCHIFFS-RHEDEREI

Servicio quincenal entre Casablanca y Canarias

Salidas de Casablanca para este puerto

Agosto
Día 2.—Vapor TENERIFE
Día 16.—Vapor August Schultze
Día 30.—Vapor BILBAO

NOTA.—Estos buques admiten carga de Mazagán.

Para más informes, dirigirse a

JACOB AHLERS.—TENERIFE Marina número 31.—Teléfono 1140-41 | H. G. SMITH & Cía.—Casablanca.—Boite Postale, 420.

Lloyd Real Holandés

(ROYAL HOLLAND LLOYD)

Línea de vapores de pasaje con salidas fijas del Puerto de Las Palmas

— VAPORES DE PASAJE —

Agosto, 17.—ORANIA.	Lisboa, Leixoes, La Coruña, Cherbourg, Southampton y Amsterdam.
Agosto, 26.—GELRIA.	Pernambuco, Bahía, Río de Janeiro, Santos, Montevideo y Buenos Aires.
Septiembre, 10.—ZEELANDIA	Pernambuco, Bahía, Río de Janeiro, Santos, Montevideo y Buenos Aires.
Septiembre, 14.—FLANDRIA	Lisboa, Leixoes, La Coruña, Cherbourg, Southapmton y Amsterdam.
Septiembre, 24.—ORANIA	Pernambuco, Bahía, Río de Janeiro, Santos, Montevideo y Buenos Aires.
Septiembre, 30.—GELRIA	Lisboa, Vigo, Cherbourg, Southampton y Amsterdam.

Estos vapores admiten pasajes de emigrantes.

Para informes sobre los mismos, dirigirse a Fernando Cambreleng, en la oficina de la Compañía Carbonera de Las Palmas, Limitada.—Apartado número 106.—LAS PALMAS.

Dirección telegráfica: REALLOYD, Las Palmas.

Alvaro Rodríguez López

Servicio fijo semanal para los puertos de LAS PALMAS, NORTE y SUR DE TENERIFE e islas de la GOMERA y PALMA, por los vapores

"Sancho II", "Santa Ursula", "San Cristóbal" y "San Isidro"

Para informes: MARINA, 12.—Teléfonos, 278, 80 y 821.

Yeoward Line

Salidas de vapores durante el mes de Agosto de 1930

PARA LIVERPOOL

Día 2.—Vapor AGUILA
Día 5.—Vapor ARDEOLA
Día 9.—Vapor ALONDRA
Día 16.—Vapor ALCA
Día 23.—Vapor AVOCETA
Día 27.—Vapor ARDEOLA
Día 30.—Vapor AGUILA

Estos vapores tienen hueco disponible para frutos, y reunen las mejores condiciones en sus sollados y bodegas para el transporte de los mismos.

Admitimos pasajeros en primera clase para Liverpool.

Tarifas de fletes y otros informes, pueden obtenerse de su consignatario, Richard J. Yeoward, sucesor de Yeoward Brothers, Marina, número 43. Teléfono número 298.

DOLOR DE MUELAS.—Calmarán en el acto, con el Odontálgico MARIN.

Carbón de brezo

El almacén de calzado «La Bandera Blanca» participa a su distinguida clientela y al público en general, que actualmente posee los mejores carbones vegetales que se producen en esta isla, contando con cantidad suficiente para admitir contratos con clientes fijos, dándoles precios especialísimos hasta fin de marzo del año próximo.

No confundirse: «La Bandera Blanca», Alfonso XIII, número 81. Teléfono 369.—Pedro Martín Dorta.

SANTIAGO DE LEON HERNANDEZ

ABOGADO

Consulta diaria, de nueve a una. Sabino Berthelot (antes Flores), 5

SANTA CRUZ DE TENERIFE

Consulta: jueves, de una a cuatro. CARRERA, 25.—OROTAVA

Ministerio de Cultura 2010