Baleares

ORGANO DE FALANGE ESPAÑOLA TRADICIONALISTA Y DE LAS J.O.N.S

REDACCION: DANUS, 2
Teléfonos: Redacción 2078 Administración 1745

Palma de Mallorca. Sábado 9 Noviembre de 1946

AÑO VIII — NUMERO 2.177
PRECIO 40 CENTIMOS
Suscripción mensual: 8 pesetas

Toma posesión de su cargo el nuevo Presidente del Tribunal de Cuentas

Madrid 8.—Esta mañana ha tomado posesión de su cargo el nuevo Presidente del Tribunal de Cuentas, don Eduardo Aunós. En la presidencia figuraba el Presidente de las Cortes Españolas, don Esteban Bilbao, a quien acompañaban el Ministro de Justicia señor Fernández Cuesta, el nuevo Presidente del Tribunal el Ministro de Hacienda señor Benjumea, Presidente del Consejo de Estado señor Callejo y el Secretario del Consejo Supremo de Justicia Militar General Valdés Cavanillas.—Cifra.

La corrida de Beneficencia

1.200.000 pesetas importan las ganancias

SERAN APLICADAS A MEJORAR LAS INSTALACIONES DEL HOSPITAL PROVINCIAL

Madrid.—Los beneficios obtenidos en la corrida de Beneficencia pasan de 1.200.000 pesetas, según comunica la Diputación Provincial.

Esta cantidad será aplicada íntegramente a mejorar las instalaciones del Hospital Provincial de Madrid, cuyos proyectos se están confeccionando. Este Hospital Provincial ha prestado durante el pasado año de 1945, los siguientes servicios: 36.256 consultas públicas; 7.769 intervenciones quirúrgicas; hospitalización de 10.300 enfermos y radiografías, análisis, masajes, etc., en número de 10.261. — Cifra.

Cádiz tributa una apoteósica despedida a los marinos argentinos

El entusiasmo de la población vitoreando a la Argentina y a España llegó a límites indescriptibles

"Franco y Perón, unidos como unidos están sus pueblos", así decía una pancarta

Cádiz 8. — A las doce en punto comenzó a desatracar del muelle Reina Victoria el crucero-escuela «La Argentina», que ha permanecido en aguas de este puerto 11 días. Media hora después, doblaba la punta de San Felipe, navegando ya en mar libre con rumbo a las Canarias, donde llegará el próximo domingo para permanecer tres días.

Aproximadamente a las 9'30 de la mañana llegaron de San Fernando por vía marítima para participar en la despedida de los argentinos, fuerzas de marinería de la Armada y de Infantería de Marina con destino en los cuarteles de Instrucción, Escuela de Suboficiales de la Armada y Tercio Sur de Infantería de Marina, y que quedaron alineados en el muelle Reina Victoria, dando frente al lugar en que el buque se hallaba atracado. La población amaneció totalmente engalanada, pudiendo decirse que no hubo balcón o hueco alguno de la calle que no tuviera colgaduras o banderas.

Desde muy temprano estuvieron evolucionando sobre la ciudad y especialmente sobre el puerto, en los alrededores de «La Argentina», varias escuadrillas de Aviación procedentes de los aeródromos de Jérez de la Frontera, Tablada y Marín.

Con gran marcialidad y a los acordes de una marcha militar las fuerzas de la marinería pasaron por las calles del trayecto materialmente cuajadas de público, que ovacionó sin cesar a las fuerzas. Mientras tanto, las bandas de música, cornetas y tambores de los Regimientos de Infantería de la guarnición recorrieron las calles como invitación al vecindario para que acudiera al muelle a despedir al buque argentino.

El Comandante Malatesta, cumplimentó a las autoridades españolas, en unión de las cuales entró en el templo de Nuestra Señora del Carmen, haciéndolo a continuación las fuerzas del buque argentino. En el lado de la epístola se situaron los cadetes y al lado de los Evangelios las fuerzas de marinerías y la música. Las autoridades pasaron al presbiterio, ocupando la presidencia el Comandante Malatesta con los Almirantes Estrada y Escrigas y los Gobernadores Civil y Militar de la provincia en primer lugar, un coro de niños interpretó la plegaria, invocación al Caudillo, y a continuación se cantó solemnísima Salve, terminada la Salve, las autoridades se dirigieron a la calle del Duque de Tetuán, para presenciar el desfile de los marineros argentinos y al frente de las fuerzas pasaron el Comandante del crucero y los demás Jefes y oficiales. La formación recorrió las calles entre apoteósicas aclamaciones y manifestaciones de entusiasmo. Los vítores a la Argentina y a Perón se sucedían ininterrumpidamente. No se recuerda un entusiasmo semejante, a no ser el día de la llegada del Caudillo a Cádiz, hace unos meses.

En algunas calles las fuerzas erán inpotentes para contener la masa humana que a medida que pasaban las fuerzas se incorporaban al cortejo, siguiéndolas hasta el muelle y gritando hasta enronquecer. La cantidad de flores arrojadas sobre los argentinos era tanta que las calles quedaban materialmente cubiertas. Las autoridades españolas, mezcladas entre la muchedumbre, siguieron a pié hasta el muelle.

Al llegar al puerto los argentinos, la muchedumbre se confundió con los marineros, ovacionándolos y abrazándolos, quedando casi deshecha la formación. En la dársena y bahía muchísimas embarcaciones llenas de público rodearon al crucero hasta que emprendiera la marcha para convoyarla hasta fuera del puerto.

Al llegar las fuerzas a bordo, subieron las autoridades españolas, que pasaron a la cámara del Comandante Malatesta quien visiblemente emocionado ante el espectáculo que ofrecía la ciudad se expresó en los siguientes términos: «Estoy profundamente e intimamente emocionado. Ha sido algo verdaderamente apoteósico que no olvidaremos nunca, no puede expresarse con unas sencillas palabras». El Almirante Estrada, al escuchar estas frases, dijo: «Es, en efecto una despedida magnífica y espontánea, grande, enorme, hasta los más humildes gaditanos han demostrado su caballerosidad y su afecto hacia el país hermano».

Seguidamente se brindó por España y por la Argentina, por Franco y por Perón, por el feliz viaje del crucero.

La esposa del Director de la Real Academia Española don José María Peman, ofreció al Comandante Malatesta un ejemplar de la última obra de su esposo, «La casa», amablemente dedicado, y que el Comandante agradeció, a las 11'35 comenzaron las maniobras de desatraque y cinco minutos después lo abandonaban las autoridades que se colocaron en el muelle para presenciar la partida. A las doce en punto el barco se separó del puerto, en cuyo momento el criterio y entusiasmo del público llegaron a límites indescriptibles en tanto que la banda de música de a bordo, formada sobre cubierta al igual que toda la dotación, interpretaba los Himnos nacionales de España y la Argentina con las ovaciones del público se mezclaba el sonar de todas las sirenas de los barcos surtos en el puerto. A las 12'15 el crucero «La Argentina» sobre el que no cesaba de evolucionar la aviación, se hallaba en el centro de la dársena y en este instante arboló la bandera nacional española y sus baterías hicieron una salva de 21 cañonazos, los cuales se arrió la bandera y el barco marchó hacia la punta de San Felipe, que era doblada a las 12'30 en punto, siendo convoyado el crucero por las lanchas torpederas de la Base. Estas lanchas escoltaron al «La Argentina» hasta el Estrecho de Gibraltar, en que lo abandonaron y seguirán hasta la Base de Algeciras. — Cifra.

—

Cádiz 8. — En los muelles, y como despedida a los tripulantes del crucero-escuela «La Argentina», había numerosos carteles y pancartas, algunos muy expresivos. Entre otras inscripciones, se veían las siguientes: «Franco y Perón, Jefes de dos revoluciones sociales, unidos como unidos están los pueblos.» «El comercio y la industria despiden a los marinos argentinos fraternalmente.» «Los trabajadores gaditanos se despiden al grito de ¡Arriba la hispanidad!» «Marinos argentinos: llevad a los trabajadores de vuestra patria, el emocionado y fraternal saludo de los productores españoles.»—Cifra.

—

Las Palmas 8. — Ante la llegada, el próximo domingo, del buque escuela «La Argentina», el Alcalde, en un llamamiento, invita a la población a que dispense a los marinos argentinos un recibimiento de hospitalidad digno de Canarias.—Cifra.

Sería la O.N.U.-no España-quien quebrantaría la paz si intentase cualquier intervención

Del «Baster Nachrichfen», que como toda la Prensa suiza se distingue por su ejemplar objetividad, reproduce ARRIBA el siguiente suelto sobre la O. N. U. y su pretendida intervención en España:

«Un problema cuya discusión es segura es la actitud frente al régimen de Franco en España, problema que, en realidad, no le compete a la U. N. O. porque afecta a las cuestiones internas de un Estado que ni siquiera pertenece a ella. El artículo 2, cifra 7 de la Carta de San Francisco, dice expresamente:

«Las Naciones Unidas no están autorizadas por ninguna disposición de este tratado a inmiscuirse en las cuestiones esencialmente interiores de cualquier Estado o a exigir de sus miembros que sometan tales cuestiones a una solución de acuerdo con este tratado. Sin embargo, este principio no debe limitar la aplicación de medidas coercitivas, según el capítulo VII.»

Este capítulo VII de la Carta lleva el título de «Medidas en caso de amenaza o quebrantamiento de la paz». Como Franco ni amenaza ni quebranta la paz, sino que se da por satisfecho con que no se le haga nada, no reza en su caso este capítulo, y para motivar la intervención habría que recurrir a esta extraña explicación: «Nosotros, los Estados Tal y Tal, pensamos quebrantar la paz con España si Franco continúa en el Gobierno; por consiguiente, la paz está amenazada y la U. N. O. facultada para tomar las medidas coercitivas que el cap. VII prevé para su defensa. Así se cumpliría la finalidad primordial de la Organización de las Naciones Unidas señalada en el artículo primero de la Carta: «Mantener la paz y la seguridad entre los Estados». Consecuencia: ilimitadas posibilidades de ingerencia en las cuestiones internas."»

En la Asamblea de las N.U.

Los Delegados de Africa del Sur, Primer Ministro Mariscal Smuts y Mr. Heaton Nichols, vistos en la Asamblea, a la cual asisten actualmente. El Mariscal Smuts se ha mostrado siempre claro y enérgico en sus intervenciones contra las maniobras soviéticas

¿6.000,000 de hombres preparados?

Comentábamos poco ha en una tertulia de amigos el curso que lleva la situación internacional, y todos mostraban la extrañeza que les producía la actitud que mantienen las principales Potencias y los delegados no soviéticos de la U.N.O., en relación con el problema de España, y con las demás cuestiones promovidas por la U.R.S.S. o en las que ésta se halla interesada.

Nadie comprendía cómo era posible que no sólo los grandes Estados anglosajones, sino los aguerridos representantes de naciones pequeñas que poca responsabilidad tienen sobre sus hombros, toleraseen el imperio del cinismo bolchevique a lo largo de las constantes reuniones diplomáticas que se vienen celebrando desde finales de la última conflagración.

Entonces, uno de los contertulios, que había permanecido callado hasta entonces, desplegó un periódico francés cuyo título decía «Paris Presse», y se puso a leer, traduciéndolo, un interesante artículo suscrito por «Criticus». La tesis de dicho trabajo, destinado según su autor «menos a profetizar que a prever», es la siguiente:

Nadie duda de la posibilidad que existe de que estalle un conflicto armado entre Oriente y Occidente, y esta posibilidad da origen a diversas hipótesis, entre ellas la de si es evitable dicha guerra, o en caso contrario en qué forma se desarrollarían sus primeras fases. Según el articulista citado, las operaciones iniciales de la campaña consistirán en un rápido avance de las fuerzas soviéticas situadas al oeste de la línea Sttetin-Trieste, con objeto de ocupar el reducido espacio peninsular que, en relación con el gigantesco territorio euráseico constituye la Europa no ocupada por los ejércitos comunistas.

Afírmase que las fuerzas rusas alineadas en dicho frente no bajan de 150 divisiones (según Churchill son 200). Al terminar la guerra, los rusos tenían movilizadas 600 divisiones de 12.000 hombres cada una, y hoy se admite que todavía cuentan con 400 divisiones. Desde hace dos meses, quedaron sin efecto las medidas de desmovilización, que por otra parte nunca alcanzaron a las unidades especializadas.

A dichos efectivos cabe agregar unas 100 divisiones suplementarias, formadas por los ejércitos de los países satélites de Rusia: Polonia, Bulgaria, Yugoeslavia, Rumania, etc. En total, de seis a siete millones de hombres, perfectamente equipados y entrenados, con fusiles, ametralladoras, cañones y carros que pueden rivalizar con los mejores de las demás Potencias.

A esta masa sólo pueden oponer los anglosajones, por el momento, 350.000 ingleses y 290.000 americanos, en Alemania; 45.000 ingleses y 24.000 americanos, en Italia, y 28.000 ingleses en Austria. Sería inútil intentar oponerse al primer avance ruso, y quizá por esa razón se concentran los altos mandos y los principales elementos de transporte alrededor de los grandes puertos alemanes de Hamburgo, los ingleses, y de Bremen, los norteamericanos.

En opinión de los técnicos, sea cual fuere la actitud de los Gobiernos francés, suizo, belga, holandés y de los Países escandinavos, al cabo de ocho días de maniobras, serían rusos todos los territorios que ocupó el ejército alemán desde el Cabo Norte al Bidasoa. Y quedan sólo como base de la resistencia de la Europa Occidental, la Gran Bretaña y a Península Ibérica, «los dos portaaviones desde donde habrán de partir las expediciones punitivas». Quizá por esto Rusia está aumentando el número de fuerzas aerotransportadas y encargando formidables pedidos de tela de paracaídas en todos los países productores.

El lector ha hecho una pausa. Y antes de seguir en su interesante traducción, todos los contertulios han expresado su creencia de que la hipótesis transcrita explica muchas cosas lógicamente inteligibles.

F. BARATECH

(De «La Prensa»).

Consejo de Ministros bajo la presidencia de S. E. el Jefe del Estado

Madrid 8.—En la Subsecretaría de Educación Popular se ha facilitado la siguiente referencia de lo tratado en el Consejo de Ministros celebrado en la tarde de ayer bajo la presidencia de S. E. el Jefe del Estado.

Fueron aprobadas las siguientes disposiciones:

ASUNTOS EXTERIORES.—Expediente de adquisición de un edificio con destino a la Legación de España en Copenhague.

GOBERNACION.—Decretos sobre nombramiento de Inspector General Jefe de los Servicios Centrales y Secretario General Técnico respectivamente de la Dirección General de Sanidad. Acuerdo sobre ingreso en la Orden civil de Beneficencia de don Pedro Mazo Lázaro, residente en la República Argentina. Expediente sobre fijación de una línea entre los términos municipales de Villanueva de Algorón (Guadalajara) y Valljaldre (Cuenca). Acuerdo sobre aprobación de proyectos de obras en pueblos adoptados por la suma de 16.322.437'14 pesetas.

EJERCITO.— Decreto por el que se concede al Coronel de Ingenieros don Rodrigo Torrent Aramendía y al Teniente Coronel de Estado Mayor don Luis Gaña Loygorri, la Cruz de la Orden del Mérito Militar con distintivo blanco, pensionada. Expedientes de trámite.

MARINA.—Decreto por el que se aprueba el contrato entre la Marina y la empresa estatal autónoma que se ha de encargar de la ejecución de los programas navales.

AIRE.—Decreto por el que se asciende al empleo de General de Brigada del Cuerpo de Máquinas de la Armada al Coronel don Luis Albarrán Pardo. Expedientes de obras. Expedientes de trámite.

JUSTICIA.—Decreto por el que se crea el Registro de la Propiedad de Mieres. Decreto por el que se nombran Magistrados del Tribunal Supremo a don Luis Vacas Andino y a don Odón Colmenero. Expedientes de libertad condicional.

HACIENDA.—Acuerdo por el que se pasa a las Cortes un proyecto de ley sobre plantilla de la Orquesta Nacional. Expedientes sobre cantidad de sal que debe entregarse al Estado al término del arriendo de la Salinera de Torrevieja. Expedientes sobre acoplamiento definitivo de la plantilla del Cuerpo de Estadísticos facultativos aprobada por ley de diciembre de 1945. Diversos expedientes de crédito.

INDUSTRIA Y COMERCIO.—Expedientes de trámite.

AGRICULTURA. — Expedientes de trámite.

EDUCACION NACIONAL. — Decreto por el que se autoriza un convenio especial entre el Estado y el Ayuntamiento de Bilbao para la construcción de los edificios escolares necesarios para dicha ciudad.

OBRAS PUBLICAS.—Proyecto de ley sobre rescate del ferrocarril de Zafra a Portugal. Decretos por el que se autoriza al Ministro de Obras Públicas para la celebración de una subasta de las obras de abastecimiento de aguas de Herrera (Sevilla) y de Zarra (Valencia). Se autoriza la ejecución de obras por administración en el pantano de Barcona sobre el río Sil y el gasto de 1.623.929'79 pesetas a que asciende el presupuesto.

TRABAJO.—Decreto por el que se aprueba el reglamento de la Inspección Técnica de Previsión Social. Decreto por el que se nombra Vicepresidente del Consejo del Instituto Nacional de Previsión a don Hermenegildo Baylos Somoza.—Cifra.

A 200 mil obreros

afecta la reglamentación de Trabajo en la industria de la Pesca

Madrid 8.—A 200 mil obreros españoles afecta la reglamentación nacional de trabajo en la industria de pesca marítima, de inmediata aparición en el «Boletín Oficial del Estado».

Los informadores de Prensa esta mañana solicitaron detalles del Director General de Trabajo señor Miranda Junco, quien les dijo que esta industria jamás había sido reglamentada, no solo por las distintas y complicadas facetas que en cada mar de España tiene, sino también entre los distintos puertos, dentro de la misma costa. El Director General añadió que no ha sido fácil vencer el gran número de dificultades, superadas para que esta reglamentación haya podido tener realidad, pues es la industria pesquera una de las más difíciles, sino la más, de cuantas ramas industriales han sido objeto de regulación laboral hasta la fecha.—Cifra.

El Rey Faruk condecora a un diplomático español

El Cairo 8. — La prensa de esta capital publica la noticia de haber sido concedida por S. M. el Rey Raruk, la Orden del Nilo, con el grado de gran oficial, al magistrado español en los tribunales mixtos de Egipto, don Alfonso Aguirre de Carcer, que ha cumplido treinta años de servicio en los tribunales, desempeñando en la actualidad la presidencia de la tercera sala de la Court d'Appel mixte de Alejandría, que es el Tribunal Supremo de la jurisdicción ordinaria. — Efe.

M.C.D. 2022

Ayer, en la ciudad

Entre lluvia y sol

Paseamos—es un decir—bajo un matinal y constante relevo de nubes. A un lado, la negra amenaza y la lluvia; al otro un grato sol. Un apacible atardecer como resumen, y un «tiende a empeorar el tiempo» como previsión.

* * *

Como aviso de invierno inmediato, algo más: la primera cesta navideña ha ofrecido en nuestra ruta su tantálica visión, entre gasas y celofanes y quieto barullo de botellas, mazapán, embutidos y frutas secas, desde un mostrador que acaba de ganar el mental y anual campeonato que nosotros organizamos para hacer leve el sabido camino de todos los días.

* * *

Otro bello lugar de suicidio infalible. Los escasos escalones que unen el Pasaje Catalonia con la calle de Massanet, ofrecen toda clase de garantías de seguridad. Sin embargo; viniendo de la calle de San Miguel, una desviación hacia la izquierda en el descenso, equivale a un mínimo de fractura o dislocación. ¿Hasta cuando aquel desmonte urbano incomprensible? Queden para cuando sea posible las obras de costosa envergadura, pero evítense las complicaciones de fácil remedio. Como esta, por ejemplo.

* * *

Con verdadero derroche de gusto y arquitectura se está construyendo en el más estratégico lugar de la Plaza de Abastos suponemos que un puesto de carnicería, a juzgar por su emplazamiento y la blanca tonalidad que lo informa y distingue de la mayoría del zoco en que nos abastecemos. Bien está. Su propietario debe creer, como nosotros creemos, que los hijos de los hijos de nuestros hijos continuarán comprando sus verduras en el centro geográfico de la capital de las Islas Baleares.

* * *

Leemos, que en el transcurso de una sesión municipal rica en votaciones, se concedió autorizar la colocación de bancos con azulejos anunciadores en la vía pública. Ahora estamos más tranquilos. Y desde que sabemos que los colores de los anuncios serán controlados por el Ayuntamiento, mucho más.

F. J. J.

VOZ del MOVIMIENTO

C. N. S.

SINDICATO PROVINCIAL DE LA PIEL

AVISO A LOS FABRICANTES DE CALZADO

Todos aquellos industriales que no han retirado aun las autorizaciones correspondientes al cupo de suela núm. 2/46, se servirán retirarlas urgentemente, pasando por estas Oficinas de 10 a 13 y de 4 a 6.

Por Dios, España y su Revolución Nacional-Sindicalista.

Palma de Mallorca 8 de noviembre de 1946. — EL JEFE PROVINCIAL.

Religiosas

JUVENTUD ANTONIANA

Esta Congregación tendrá misa de comunión general el próximo domingo dia 10 a las ocho y media en la iglesia de los Padres Capuchinos.

CULTOS PARA MAÑANA

Santos del dia

Santos Andrés Avelino y Victoria vg

Cuarenta Horas

Concluyen en San Felipe Neri, en honor del Santo Cristo Rescatado por las Almas del Purgatorio. A las diez tercia, a las diez y media misa solemne con sermón por el P. Juan Ginard, C. O. A la 1 de la tarde, exposición del Santísimo. A las siete de la noche, último ejercicio del solemne Septenario, sermón, Te Deum y reserva de S. D. M.

—Concluyen en San Juan dedicadas a San Andrés Avelino. A las 10'30 misa mayor solemne con panegírico por el Rdo. don Elías Rodríguez de Roble. Pbro. A las 5 de la tarde, exposición del Smo. A las 7 de la noche, rosario, devoto ejercicio sermón Te Deum, reserva de S. D. M. y veneración de la reliquia del Santo.

Actos religiosos

En la Catedral Basílica. Dominica XX después de Pentecostés. A las diez, prima, tercia y misa mayor en la que predicará don Andrés Caimari, canónigo.

—En Santa Eulalia a las ocho misa de comunión general para las Hijas de María.

—En la parroquia de S. Sebastián, se celebrarán misas a las 7'30, 9 y 10'30; en esta última se practicará el Catecismo. Por la tarde a las 7'30 rosario y mes de las Almas.

—En el Socorro a las 8, los Terciarios de San Agustín tienen su misa de comunión reglamentaria.

—En la Merced a las 8'30 misa de comunión para los Indignos Esclavos de Jesús Sacramentado.

—En los Padres Capuchinos la Juventud Antoniana tendrá misa de comunión a las 8'30. Después de la misa reunión en la sala de Juntas.

—En la Concepción a las ocho misa de comunión general para la Cofradía de Hijas de María, con plática.

—En el Convento de María Reparadora la Asociación de señoras de la Adoración tendrá el Dia de Retiro el lunes dia 11.

Los actos de la mañana empezarán a las 11 con la santa misa. Por la tarde a las cuatro y media.

Martes dia 12 a las ocho y media misa de comunión en sufragio de las socias difuntas. Se ruega puntual asistencia.

Visita

A la Virgen de la Salud, en San Miguel.

Ejercicios de Tiro

ESTADO MAYOR

Para general conocimiento se hace público que durante los dias 11 al 16 del actual, se efectuarán los ejercicios de tiro de cañón que a continuación se indican:

Dia 11 de noviembre de 16 a 22. — Zona peligrosa puerto de Sóller, zona comprendida entre Punta de Deyá y Punta Grossa en una profundidad de 11 km.

Dia 12 de noviembre de 9 a 15 —Zona peligrosa bahia de Palma, la zona comprendida entre Punta San Carlos y Playa Arenal en una profundidad de 11 k

Dia 13 de noviembre de 9 a 13.—Zona peligrosa bahia de Palma, la zona comprendida entre Punta San Carlos y Playa Arenal en una profundidad de 11 km.

Dia 14 de noviembre de 22 a 24.—Zona peligrosa, bahia de Palma, la zona comprendida entre Punta San Carlos y Playa Arenal en una profundidad de 8 km.

Dia 15 de 16 a 22 —Zona peligrosa bahia de Pollensa en su totalidad.

Dia 16 de noviembre de 8 a 14 —Zona peligrosa bahia de Palma, la zona comprendida entre Punta San Carlos y Playa Arenal en una profundidad de 8 km.

El Tte. Coronel Jefe de E. M Juan Menor.

JUNTA PROVINCIAL DE CARBURANTES LIQUIDOS

Peticiones cupos fuel

Por la Comisaria Central se ha establecido un modelo de instancia para solicitar nuevos cupos de fuel, o aumento del cupo actual.

Lo interesados en formular petición, pueden pasar por las oficinas de la Agencia Comercial de CAMPSA, calle Capuchinas, 13, en donde se les facilitará el modelo de referencia.

Palma, 7 de noviembre 1946. —El Secretario, Bartolomé Planas.

AYUNTAMIENTO

Fué tratada la concesión del Seguro de Enfermedad, que queda supeditada a una gestión con las entidades "Mare Nostrum" y Obra Sindical del "18 de Julio"

Ayer celebró sesión la Comisión Gestora Municipal. Presidió el Alcalde don Juan Coll Fuster y asistieron los Gestores señores Hevia; Casasnovas; Fuster Rossiñol; Cañellas; Jordá; Espasas; Fábregas; Barceló; Aloy; Morell, Orlandis y Herrero.

Se acordó que el dictamen referente a la equiparación de sueldos de los funcionarios municipales pasara a las Comisiones de Personal y Hacienda.

Se acuerda conceder el quince por ciento del importe de las multas que se impongan por los Vigilantes del Servicio de Abastos.

Se acordó quedara sobre la mesa el Reglamento del Museo y Castillo de Bellver y que se repartan copias a los señores Gestores para poder proceder a un estudio más intenso.

Se acordó conceder a don Antonio Pelegri contratista de las obras de la calle del Marqués de la Cenia, la cantidad de 20.000 pesetas a buena cuenta.

Fué aprobada la Ordenanza de Exacciones sobre contribuciones especiales, poniéndose a efectos de reclamación.

Se acordó un gasto de unas quince mil pesetas para la colocación de toldos en los tinglados de la Plaza del Olivar.

Se acordó la devolución de las fianzas constituidas por los contratistas de las obras de pavimentación de las calles Conde de Ampurias, Blanquerna y Costa y Llobera.

Se aprobó una concesión por tiempo de 10 años para colocación de bancos con azulejos anunciados en la via pública.

Se acuerda que durante los dias 11, 12 y 13 se celebre el estero y limpieza general de las dependencias de las Oficinas Municipales.

Se adjudica a don José Tous Ferrer el concurso de suministro de talonarios impresos para arbitrios municipales, por resultar ser el mejor postor.

Fueron aprobadas tres liquidaciones de obras efectuadas por Servicios Municipalizados de Aguas y Alcantarillado. La primera en el Valle de San Pedro por 238.524'91 pesetas, la segunda en el Pont d'Inca por 141.373.07 y otra de 70.307'78 con referencia a las mismas obras.

Fueron aprobados los itinerarios y precios para el servicio de autobuses de la Compañía de Tranvias Eléctricos en los dias de salida de vapores correos.

Se dió cuenta nuevamente del dictamen de la Comisión de Personal referente a concertar el Seguro de Enfermedad con la Obra Sindical del 18 de Julio.

El señor Hevia reproduce su ruego para que fuera aclarado de quien debian ser los gastos burocráticos que tengan que realizarse con motivo de altas y bajas, relaciones, etc.

Contestó el señor Aloy que la Comisión de Personal se ratificaba en el dictamen emitido y que los gastos burocráticos no podian ser de mucha importancia y bien podia realizarse con personal de las Oficinas municipales.

El señor Hevia dijo que disentia del parecer del señor Aloy ya que los gastos burocráticos llevarian en si tener que montar un pequeño Negociado y esto representará una carga para el Ayuntamiento, caso que no se deba de adjudicarse el servicio a «Mare Nostrum», pues corria dicha compañia con todos dichos gastos. Terminó diciendo que de aprobarse el dictamente él queria salvar su voto.

Después de amplia discusión se desechó el dictamen por nueve votos contra siete, votando en contra del mismo los señores Hevia; Casasnovas; Futer Rossiñol, Cañellas; Morell; Fábregas; Orlandis; Servera y Alcalde y a favor del dictamen los señores Roca; Herrero; Jordá; Aloy; Espasas; Betrán y Barceló.

En su vista el señor Aloy propuso que por la Comisión de Personal se presentara un nuevo dictamen.

El señor Fábregas, propuso que se concertara dicho servicio con «Mare Nostrum».

Siguió amplio debate sobre el asunto, proponiéndose celebrar nueva sesión, pero como el plazo para optar por entidad aseguradora termina el dia 10 no habia forma hábil de venir nuevo dictamen.

A propuesta del señor Alcalde se acordó suspender la sesión durante cinco minutos para poder dar lugar a presentarse una nueva proposición.

Reanudada la sesión por el Gestor señor Barceló se presenta una proposición en la que se solicita se interese de «Mare Nostrum» si mantiene su ofrecimiento de hacerse cargo de los gastos que se refieren a los trabajos burocráticos, e interesar igualmente de la Obra Sindical del 18 de Julio, si también hace la misma concesión y caso de que ambas entidades no tomen a su cargo dicho gasto se adjudique el seguro a la Obra «18 de Julio».

Por su parte el señor Fábregas una proposición solicitando se adjudique el servicio a «Mare Nostrum».

Ambas proposiciones son votadas conjuntamente, dando el siguiente resultado: Votan a favor de la proposición del señor Barceló, los señores Cañellas; Roca; Herrero; Aloy; Espasas; Beltrán, Servera; Barceló y a favor de la del señor Fábregas, los señores Hevia; Casasnovas; Fuster; Morell; Fábregas y Orlandis, sumándose a la mayoria el señor Alcalde quedando por tanto aprobada la proposición del señor Barceló por 9 votos contra 6.

A propuesta del señor Cañellas se acuerda dar un plazo que finirá esta noche a las 12 para que dichas entidades contesten, acerca de la propuesta acordada.

El señor Alcalde, contestando al ruego formulado en la pasada sesión por el Gestor señor Orlandis, referente a la mala calidad del pan, dijo que se tuvo que echar mano de una partida de harina que contenia mezcla, pero que la que se sirve ahora es excelente. Dijo después que se ordenará a todas las tahonas pongan el número de la misma en las piezas del pan y esperaba la cooporeración del público para que haga denuncias si notan anormalidades.

Contestando también a un ruego del señor Fábregas, dijo que la harina que se emplea en la confección de pasteles era una clase especial no panificable y que no puede dedicarse a la confección de pastas para sopa.

Seguidamente terminó la sesión.

DELEGACION PROVINCIAL DE ABASTECIMIENTOS Y TRANSPORTES DE BALEARES

NOTA

Para general conocimiento y especialmente de los almazareros productores y almacenistas de aceite, por la presente nota se hace público que el aceite procedente de la presente campaña aceitera 1946—47 será cotizado a los mismos precios que rigieron en la campaña próxima pasada.

Palma de Mallorca a 7 de noviembre de 1946.—El Gobernador Civil, José Manuel Pardo Suárez.

IV ASAMBLEA DIOCESANA DE HOMBRES DE ACCION CATOLICA

En la iglesia parroquial de Santa Eulalia dieron comienzo las lecciones preparatorias de la IV Asamblea Diocesana de los hombres de Acción Católica.

El número de afiliados a la A. C. que asistió a dicho acto fué tan numeroso que la nave central del templo se hallaba enteramente llena.

Después de breve función eucarística en sufragio de los socios difuntos, dió la anunciada lección el Rdo. señor don Juan Juliá, Pbro. quien disertó sobre el tema «La piedad cristiana da al hombre de A. C. la fortaleza necesaria para el Apostolado».

Ayer a las 20 horas en Santa Eulalia tuvo lugar la función Eucaristica para impetrar del Altísimo el crecimiento de la Unión Diocesana de los Hombres de A. C. y a continuación: Lección a cargo del Rdo. señor don Pedro Amorós, Pbro., profesor del Seminario.

Tema: «Plan exponente de las actividades con que pueden y deben ayudar los hombres de A. C. a la Jerarquia Eclesiástica para hacer eficaz el Apostolado.

†

El Cónsul de Francia en Palma

comunica que el lunes próximo, día 11 de Noviembre, a las 11, se celebrará en la Iglesia San Nicolás de esta capital, una misa

EN MEMORIA

de los

Soldados franceses

Caídos durante las dos guerras

No se enviarán invitaciones particulares

CRONICA DE SOCIEDAD

Necrológica

En la villa de Muro falleció después de recibir los Santos Sacramentos don Antonio Ramis Sastre.

El finado perteneció al benemérito Instituto de la Guardia Civil, habiéndose hecho acreedor a la estima de sus superiores, durante el tiempo que sirvió en el mismo.

A su familia toda y particularmente a su esposa y a sus hijos don Juan y don Gabriel, Capitán y Teniente, respectivamente de la Guardia Civil, don Francisco y doña Maria, a sus hijos politicos doña Juana y don Pedro y a sus hermanos, primos y sobrinos enviamos nuestro sentido pésame.

Restablecido

El Excmo. señor Almirante y Jef de la Base Naval don Manuel Garcés de los Fayos, se encuentra completamente repuesto de la dolencia que le aquejaba.

Lo celebramos.

Abrigos de pieles a plazos

Almacenes EL HOGAR

De viaje

Esta mañana es esperado de Valencia, procedente de Madrid, el Abogado y Consejero de «La Trasmediterránea» y de la «Banca March» don Luis Alemany Pujol.

—Embarcaron para Valencia en el vapor correo «Mallorca» don Juan Bibiloni; don Juan Sastre; don Juan Marqués; don Ricardo Lahoz; don José Esteve; doña Susana Martí; don Matías Pujadas; don Damián Frontera; don Juan Bellver; doña Pilar Santamaria; don Juan Magraner; don Luis Navarro y doña Margarita Castañer.

—Con objeto de pasar unos dias en esta isla ha venido el Delegado en Madrid de la «General Electric Española» don Alejandro F. Balaguer, acompañado de su distinguida esposa.

—En la mañana de ayer llegaron de Barcelona en la motonave «Ciudad de Palma» don Carlos del Corral; el doctor don Ginés Mayoral; don Arturo Vidal, con su esposa doña Rosita Grau y sus hijas Pepita Concepción y Maria Rosa y don Antonio Enseñat.

—Ayer salieron para Valencia Madrid en el avión correo de la «Iberia» don Ernesto Ibáñez Rizo; don José Esteve Pastor; don Alberto Climent; don Salvador Casamitjana; doña Carolina Pomes; don Isidro Uuzué y don Pedro Florez.

—Para Barcelona y por via aérea marcharon ayer don Antonio Miralles; don Armando Marzal; don José Casals; don Pedro Riche; don José Maria Falgueras; doña Ramona Mateu; don Nicolás Rubio Tuduri; don José Maria Carbó; don Victor Sunner, don Segundo Salvá y don Bernardo Tudela.

—Con el fin de tomar parte en el V Concurso Nacional de Coros y Danzas de la Sección Femenina que tendrá lugar en Madrid el próximo día 12 ha salido para Valencia de paso para la capital de España el Grupo Folklórico de ésta S. F. marchando como Jefe de Expedición la Delegada Provincial camarada Aurea Rivas Bravo.

Gobierno Civil

VISITAS

Por el Excmo. Sr. General de Brigada y Subinspector de Baleares don Mariano Lambea, ha sido devuelta al Excmo. Sr. Gobernador Civil y Jefe Provincial del Movimiento don José Manuel Pardo Suárez, la visita que éste le hiciera.

Entre ambos se cruzaron frases expresivas de franca simpatía y mutua consideración.

—:—

El Excmo. Sr. Gobernador Civil recibió la visita de los siguientes señores: don Martín Gual, don Bartolomé Ferrer, Delegación de Industrias Cárnicas, Hermanitas de los Pobres, don Antonio Garau, don Jaime Far, Rdo. Cura Párroco de Esporlas, don Sebastián Pou, Director del semanario «Felanitx», doña María Galindo, doña Amparo Giménez, doña Francisca Villanueva, una Comisión de Industrias Agrícolas, don Miguel Pons, don Hilario Pérez, doña Francisca Mateo, don José Prim, don Valeriano Herrero y doña Catalina Vallés.

—:—

También recibió S. E. la visita de los Alcaldes de Campos del Puerto, Manacor, Porreras y Sineu.

AYER LLEGO A PALMA EL CATEDRATICO DE LA UNIVERSIDAD DE VALPARAISO SEÑOR RUIZ DE ESCUDERO

De Barcelona llegó ayer mañana el Rdo. señor don Félix Ruiz de Escudero, Profesor de la Universidad de Valparaiso, en Chile.

El viaje a España del ilustre sacerdote, obedece a haber sido invitado por el Instituto de Relaciones Culturales y por el Gobierno Español, con objeto de dar una serie de conferencias.

El Rdo. señor Ruiz de Escudero, realiza en Chile una benemérita obra social en la diócesis Valparaiso, por la que ha sido premiado con la Cruz de Caballero de la Orden del Mérito chileno.

Entre sus obras sociales figura el haber construido dos policlínicas, un hogar para niños y dos iglesias.

Es redactor del diario «La Unión», de Valparaiso desde cuyas columnas ha realizado vibrante campaña en favor de la sociologia.

El gobierno de España, en atención a sus méritos, le ha concedido recientemente la Cruz de Caballero de la Orden de Isabel la Católica, la cual le fué impuesta en Vitoria, su ciudad natal, en el Ayuntamiento nombrándole Hijo predilecto.

Con él llegaron ayer procedentes de Valparaiso, el acaudalado propietario chileno don Alfonso Bermúdez y señora doña Carmen Valevinos y su sobrina la señorita Isabel Garcia Bermúdez, filántropos chilenos que le han prestado valiosa ayuda en las obras de carácter social que el Rdo. señor Ruiz de Escudero viene realizando en Chile.

JEFATURA DE OBRAS PUBLICAS

Lineas de transportes de viajeros por carretera

Se advierte a los concesionarios de las lineas clase A y tolerados de transporte de viajeros por carretera de esta provincia, que esta Jefatura impondrá las máximas sanciones llegando a incoar expediente de caducidad si no se cumplen exactamente las condiciones de las respectivas concesiones, especialmente la regularidad en los horarios respectivos.

Esta Jefatura agradecerá al público interesado, que formule por escrito las oportunas denuncias de las infracciones que se cometieren.

Lo que se publica para conocimiento general.

Palma de Mallorca 6 de noviembre de 1946.—El Ingeniero Jefe, Miguel Forteza.

CUPON DEL CIEGO

Sorteo de 8 noviembre de 1946

Primer premio de 25 pesetas al número 584

Premios de 2'50 pesetas a los números 84; 184; 284; 384; 484; 684; 784; 884 y 984.

CAJA NACIONAL DE SEGURO DE ENFERMEDAD

Una advertencia importante a Empresas y Productores

Ante las numerosas consultas elevadas a la Delegación de la Caja Nacional de Seguro de Enfermedad (Instituto Nacional de Previsión) solicitando aclaración con referencia a dudas que han surgido en empresas y productores en relación al derecho de elección de la Entidad Colaboradora a través de la cual han de recibir los productores los beneficios del Seguro de Enfermedad, se hace público, para su general conocimiento, que el derecho de elección dentro de los plazos fijados en la Orden del Ministerio de Trabajo, de 27 de septiembre último, es libre y debe ser ejercido sin coacción de ningún género. Por tanto, empresas y productores pueden elegir, para que les sean concedidas las prestaciones económicas y sanitarias, entre la Caja Nacional de Seguro de Enfermedad, (Instituto Nacional de Previsión, Plaza Weyler, 7), los Servicios Sindicales o las Mutuas de Seguros que han obtenido la calificación de Entidades Colaboradoras. Todas las prestaciones que se concedan a los productores vienen definidas, por igual, en las normas reguladoras del Seguro de Enfermedad.

Cuantos informes o aclaraciones interesen sobre el particular a empresas o productores pueden ser solicitados de la Caja Nacional del Seguro de Enfermedad (Instituto Nacional de Previsión, Plaza Weyler, 7, ventanilla núm. 13, o en cualquiera de sus Agencias de Inca, Manacor, Lluchmayor, Felanitx, Ibiza y Mahón) en donde se ha instalado el correspondiente servicio de información.

HOJA DUCAL

¡EMPRESAS!

Al presentar las liquidaciones mensuales de Subsidios Familiares, no olvidéis inscribir en las mismas a todo trabajador que tenga dos o más hijos menores de 14 años.

M.C.D. 2022

Curro Martín Vázquez

HA MUERTO

Ayer la agencia informativa nos trajo la noticia: Curro Martín Vázquez, el estilista de la estocada, último espada de la promoción de 1907, falleció en Sevilla casi repentinamente.

Nació en Alcalá de Guadaira (Sevilla) el 28 de abril de 1882; se dedicó al comercio en sus primeros años mozos, después se acordó que era de tierra de toreros y picado por el gusanillo, inicióse en el difícil arte de sortear reses bravas. Los primeros ensayos los efectuó en las novilladas de su pueblo y en el matadero.

Después de haber servido en el Ejército toreó en Sevilla y por sus éxitos pronto se hizo popular, contribuyendo a ello que formaran sus paisanos a su favor y al del Moreno de Alcalá un ambiente de competencia.

Presentóse en Madrid el 5 de agosto de 1906, alternando con Relampaguito y Negrete para estoquear reses de Benjumea, siendo su actuación tan celebrada que fué puente para que se situara inmediatamente a la cabeza de los novilleros.

El 6 de octubre de 1907, le dió la alternativa Antonio Fuentes, en la plaza de las Arenas de Barcelona, lidiándose aquella tarde toros de González Nandin, viéndose obligado a tener que estoquear cuatro de aquéllos por percance del padrino, lo que realizó con gran acierto.

El 12 del mismo mes confirmó en Madrid la alternativa, estoqueando toros de Becerra con Vicente Pastor y Mazantinito.

Ya había sufrido dos serios percances en Madrid y Pamplona cuando el 29 de agosto de 1909, toreando en el Puerto de Santa María recibió una gravísima cornada inferida por un toro de Gamero Cívico, de la cual padeció mucho tiempo; apenas pudo torear aquella temporada, escasamente cuatro corridas, siendo por fin operado por el famoso doctor Reventós, efectuándose felizmente la operación.

Quedó casi borrado por aquel inoportuno percance, más sin decaer en el ánimo, en 1911 puso iguales arrestos en los ruedos para alcanzar de nuevo el cartel, reconquistando el puesto perdido. En 1912 toreó 25 corridas.

En los años 1913 y 1914, pasó de las 30 corridas; en el siguiente tuvo un pequeño descenso; se remontó de nuevo en 1916 y en 1917 logró más triunfos que nunca, con dos tardes de éxito apoteósico en Madrid en las que fué premiado con orejas, galardón difícil de alcanzar en aquella época

La temporada de 1918 pudo ser la que le llevara a la cúspide si un toro de Moreno Santamaría en Granada no le infiriera una tremenda herida en el muslo izquierdo que le tuvo dos meses postrado; aun así toreó en 24 corridas.

Fué perdiendo cartel después de aquella herida y con Antonio Fuentes marchó a Méjico en el invierno de 1921, donde toreó cuatro corridas.

Después de su viaje a América solo toreó una corrida en España y fué en Antequera, alternando con su paisano El Alcalareño.

Y esta es a grandes rasgos la historia de aquel excelente estoqueador, que retirado de su profesión desde hace treinta y cinco años, por su hombría y rectitud era muy considerado por todos los que le trataron.

Desde estas columnas enviamos nuestro más sentido pésame a sus hijos, los diestros actuales Manolo, Rafael y Pepín

QUINITO

(Datos recogidos del libro de don Ventura «Historia de los matadores de Toros»).

LAMPARAS A PLAZOS

Desde 8 ptas. mensuales

QUILLET. Paseo Generalísimo, 50 bis.

Manacor

ILMO. AYUNTAMIENTO

En su última esión por nuestra Gestora se tomó entre otros, el siguiente acuerdo:

«Pasa a la Comisión de Obras un anteproyecto de transformación de la Plaza del General Goded y la construcción de un Kiosco».

Por el comentarista de «Arriba» nos enteramos que la solicitud para la construcción del referido Kiosco suscitó una controversia que derivó, finalmente hacia el tan debatido asunto de la reforma general urbanística de la Ciudad.

El tema es amplísimo para que, en una sola sesión y a la lijera, puedan tomarse sobre el mismo determinaciones de importancia. Eso debió de entenderse en la sesión a que aludimos y por lo mismo, aparte la necesidad de la construcción de aceras en las calles extremas, no se dilucidó en la misma otra cuestión.

Aprovechamos la ocasión para apuntar modestamente que una de las vias donde debe primeramente llegar la labor de la Comisión de Obras es la Avenida Salvador Juan, la que, aún sin contar su estado de verdadero abandono en que se encuentra, no puede por mor de estar situada en la entrada de la población, y ser de gran tránsito y concurrencia, tenerse en olvido.

FIESTA DE TODOS LOS SANTOS

Se han celebrado solemnemente las Fiestas de Todos los Santos y Día de Difuntos. Los templos se han visto concurridísimos así como la tradicional visita al Cementerio.

CULTOS

Iglesia Parroquial

Domingo día 10. A las 8 Misa y Comunión mensual de las Hijas de María; a las ocho y media Misa Catequística; a las nueve y media Tercia, Misa Solemne y explicación del Santo Evangelio por el Rdo. Sr. Ecónomo

Centro Eucarístico

El pasado lunes se celebró en este Oratorio la Misa y Comunión para todas las Asociadas a tal Obra benéfica.

Terciarios Franciscanos

Con motivo de la Festividad de San Francisco de Asis los Terciarios Franciscanos celebraron el pasado domingo en el Convento de Religiosas Franciscanas su reunión extraordinaria.

NUEVO ESTABLECIMIENTO

La industria del mueble, de tanta importancia en nuestra ciudad, cuenta con un nuevo exponente de su desarrollo y de la perfección a que ha llegado.

Nos referimos al nuevo Salón-exposición que la entidad «Vda. de Juan Fullana» ha abierto en la Avenida de Salvador Juan, magníficamente montado y en el que se exponen los productos que fabrica la misma entidad, en su taller de la calle Alfareros.

Nuestra felicitación a los regentes del nuevo establecimiento los hermanos don Pedro y don Juan Fullana.

De SOCIEDAD

Nuevo Abogado

Ha terminado su carrera de Abogado en la Universidad de Barcelona, nuestro buen amigo don Jaime Vidal Alcover, hijo del Notario que fué de esta ciudad, don José Vidal Busquets.

Enhorabuena.

De viaje

Para Jérez de la Frontera donde pasarán una breve temporada junto a sus familiares, los esposos don Miguel Morales y doña Petra Santandreu, acompañada de su hija María-José

Necrológica

El día primero del corriente, falleció en Manacor, tras corta enfermedad la virtuosa señora doña Margarita Jaume Rosselló. Por su trato afable y sencillo afinada supo granjearse las simpatías de cuantos la trataron por lo que su muerte ha sido muy sentida

A sus familiares, especial a su hermano el Capitán de Infantería retirado don Jaime Jaume, nuestro sentido pésame

CINES

Teatro Principal

Presenta a Don Ameche y Dana Andrews en «Alas y una plegaria» y a Jhonni Weismuller y Mauren O'Sullivan en «El tesoro de Tarzán».

Variedades

Proyecta «Doña Bárbara» por María Felix y ««Tampico» por Edward G. Robinson.

GALERIAS QUINT

Esta tarde a las siete serán inauguradas en estas Galerias una Exposición de acuarelas de Kathe Roman Foersterling y otra de óleos de Julio Fernández Salazar.

Las obras presentadas por la señora Kathe Roman llevan los siguientes títulos:

1, Algarrobo; 2, Frutos de Rosas; 3, Pimientos; 4, Almendro; 5, Pruno; 6, Limones; 7, Iris; 8, Anémonas; 9, Dalias; 10, Boca de León; 11, Lirios; 12, Mimosas; 13, Almendro; 14, Tulipanes; 15, Claveles; 16, Opúntia; 17, Crisantemos; 18, Arbol del Amor; 19-26, Retratos de Dalias

Y las del Sr. Fernández Salazar, se titulan así:

Retratos: 1, Sra. de Massanet; 2, Sra. de Martín Mora; 3, Srta. Palou; 4, Srta. Calleja; 5, Sr. Massanet; 6, Sr. Llorente; 7, Sr. Gordiola; 8, Sr. Mora.

Bodegones: 9, Margaritas; 10 Cobres; 11, Misal; 12, Floreros; 13, Jarrones; 14, Jarro cobrizo; 15, Cebollas; 16, Porcelanas.

Del 17 en adelante notas varias

Meriendas Bernat

NUESTROS FLANES

NO NECESITAN PROPAGANDA

PRUEBELOS

ESPECIALIDAD DE LA CASA

Las Clases Pasivas del Estado

El periódico madrileño «A B C», que en su artículo editorial del número correspondiente al 10 de Julio del corriente año y bajo el título «Un caso de Justicia y de Humanidad» inició su campaña, continuada en otros artículos posteriores, en favor del aumento de pensiones a las Clases Pasivas del Estado, nos da cuenta en su editorial del número respectivo al 2 del corriente mes y bajo el título «Pensionistas de Clases Pasivas» de haberse reunido una vez más dichos pensionistas, para acordar las peticiones que habrán de someter al Poder Público.

Recibimos con la mayor complacencia esta nueva actitud del periódico aludido, adhiriéndonos a ella con apremio, demostrándonos que no abandona, por lo justa, la defensa de esta causa.

Nosotros siguiendo gustosos el plan que nos hemos trazado de ser en Mallorca nuestra labor en tal asunto, fiel eco de la de «ABC», volvemos también a levantar nuestra debil voz en pro de estas Clases Pasivas.

No se nos oculta la dificultad que para el Estado Español representa, la mejora de pensiones, por la relativa importancia de ellas en el orden económico. Todo el mundo lo reconoce así. Pero también estima, al igual que el periódico madrileño, la obligación del Estado de amparar en las presentes circunstancias a los que fueron un tiempo sus leales servidores y a los descendientes de ellos, que atraviesan una situación difícil e insostenible.

Creemos sinceramente, que una buena voluntad puesta al servicio de esta causa, hallará la fórmula apropiada para la resolución del problema.

No somos partidarios como parece iniciar «ABC», de gravamen alguno para venir en nuestro auxilio, a los funcionarios activos, porque estos funcionarios, cualesquiera que sean su Clase y Categoría, se hallan imposibilitados de mermar sus haberes en forma alguna, siquiera se encuentren en condiciones más vigorosas para soportar la pesada carga que representa la vida de hoy.

El problema ha de ser resuelto únicamente por el Estado. Y debe ser materia del Presupuesto Nacional. De la busca de nuevas fuentes de ingresos que puedan nutrir el Presupuesto de Ingresos de la Nación.

Las grandes Empresas de la Industria española. Los muchos particulares conocidos de todos, que aprovechándose de las anormales circunstancias porque atravesamos se han enriquecido extraordinariamente, con una investigación apropiada cerca de ellos, serían los que podrían cooperar a esta obra de humanidad haciéndolos el Estado sentir el peso de esta carga, en forma que llevaría aparejado el aplauso público. Pues en definitiva, el que pueda buenamente, por tener sobrante, es el que debe contribuir, ayudando al Estado, al alivio de los que se hallan verdaderamente necesitados, sin que ésta su necesidad, haya sido acarreada u ocasionada por causa desfavorable a los interesados.

Dice, para terminar su artículo, el periódico «ABC»:

«Es necesario en cuanto sea posible, aliviar la situación de esta Clase. Y quizá ello ya sea una realidad en el propósito del Gobierno».

¡Dios haga que acierte en su pronóstico, peridico de la importancia y solvencia con el Gobierno, como lo es el «ABC»!

Nosotros en nombre de estos pasivos mallorquines y en el nuestro propio, le agradecemos con toda el alma su labor humanitaria y procuramos con la nuestra, no por lo humilde menos expresiva, reforzarla, suplicando una vez más al Gobierno de la Nación, atienda una súplica hecha con el mayor de los fervores, como verdadera oración.

EMILIO TORTOSA ANDRES

Jefe Superior honorario de Administración Civil
Jubilado del Cuerpo General de Hacienda

La Iglesia parroquial de Sóller

El día 19 del pasado Agosto, se iniciaba en Sóller la «Semana Parroquial», cuyo primer día se dedicaba al «Altar». La primera jornada estuvo bien lejos de ser jubilosa, porque en este día precisamente nuestro templo parroquial carecía de altar... Durante la noche anterior, dos agujas del campanario habían caído sobre la techumbre y una de ellas pulverizó el ara sacrosanta, consagrada años antes por el Obispo Colom, prelado sollerense.

Como de costumbre, después de la predicación conmemorativa, se organizó el desfile de fieles ante el altar mayor; pero... este día solamente pudimos besar un pequeño fragmento de aquella piedra magnífica y consagrada, colocado sobre humilde mesita con dos cirios a su vera junto a la última grada del presbiterio. ¡Ceremonia de imborrable recuerdo y emoción! En el presbiterio, desolación, escombros, ruina y polvo; en lo alto, las estrellas rutilantes asomando por el gran boquete abierto...

Grandísima era la pérdida material para nuestra querida parroquia, tanto más cuanto acaecía en unos momentos bastante inoportunos, ya que todo el interés de los fondos parroquiales se concentraba en la terminación de las obras de la monumental fachada del templo y en el labrado y decorado de los arcos del coro sobre el cual se asienta el órgano, regalo del egregio sollerense el Obispo Nadal a la Parroquial de Sóller.

Pero... nuestro amadísimo Cura-Arcipreste es sollerense y en él queremos ver las cualidades del carácter de los hijos de Sóller, lejos de amilanarse invitó al pueblo a sacar fuerzas de flaqueza. ¡Y se ha de amilanarse invitó al pueblo a realizado el milagro! Nuestra parroquia sufrió evidentemente una gran contrariedad de orden material, pero háse trocado en alto espíritu de compenetración entre Párroco y feligreses, de modo que hoy no sólo han quedado saldadas las pérdidas, sino que éstas se han convertido en puntos de arranque para una superación. Ha contribuido a esta compenetración la publicación dominical del simpatiquísimo «Boletín de la Parroquia de Sóller», iniciada a raíz de este Movimiento.

Este es el motivo de estas líneas: trazar unas consideraciones a modo de balance de las obras verificadas en nuestra iglesia parroquial desde aquella luctuosa jornada del 18 de Agosto.

Es preciso consignar en primer término la labor de captación desarrollada por nuestro Cura-Arcipreste Rvdo. Juan Enseñat y los desvelos de la Junta de la Obra Parroquial, de la cual es Presidente también nuestro Alcalde don Antonio Castañer. Ha culminado todo ello en unas aportaciones particulares que bordea ya la cantidad de ciento veinticinco mil pesetas. De este modo ha sido posible no distraer ninguna cantidad destinada a las obras de terminación de la fachada y coro

Así, pues, por lo que respecta a la destrucción ocasionada por el derrumbamiento de las obras del campanario se llevan realizadas las siguientes obras: cubrición de las bóvedas del presbiterio o altar mayor y de la capilla de San Antonio; reforzamiento y reparación de las techumbres afectadas, con nuevo maderamen y materiales de mayor consistencia; iluminación de los artísticos y policromados ventanales por medio de claraboyas; reparación total y mejor adorno del sagrario para exposiciones. Actualmente se está trabajando en el labrado de la pieza de piedra para el altar mayor, que se ha de erigir a cargo exclusivo de la Rvda. Comunidad Parroquial. Con su instalación quedarán reparados todos los daños sufridos.

Sin embargo, siguiendo el mismo espíritu de rapidez, se van verificando las obras de terminación del atrio, bellísimo y majestuoso, de nuestra parroquia. Acabados ya los dos cuerpos laterales, se levanta sublime y grandiosa la aguja del arco central con su bello medallón de simbolismo eucarístico. Se ha ensanchado el portal central con sus dos puertas que solamente se abrirán los días de señalada solemnidad, puesto que de ordinario se verificará el acceso por los dos amplios portales laterales de la fachada, a los cuales se les ha provisto de los correspondientes canceles. Se procede también al acabado definitivo del arco central del coro. Y encargadas han sido ya las dos monumentales figuras angélicas que han de coronar los altos del atrio.

¿No es realmente magnífico y sublime el espíritu del pueblo de Sóller?

Se espera que las obras todas se terminen dentro de algunas semanas y para entonces se proyecta una solemnísima bendición. Este día, grande y jubiloso, Sóller podrá sentirse orgulloso de haber correspondido al llamamiento de su Pastor muy amado.

RAFAEL FORTEZA

Publicaciones recibidas

INDUSTRIALIZACION DE LA SOJA

Estimamos a don José Ramón Martínez Erro la atención de remitirnos un ejemplar de su obra publicada sobre la Industrialización de la Soja, la importante leguminosa que se cultiva en gran cantidad en Olite (Navarra).

PUBLICACIONES "REUS"

Harry Stephen Keeler: «Noches de ladrones», 11 pesetas.— «Noches de Sing-Sing» (3.ª edición), 15.—«Dos señoras extrañas», 15.—«Las gafas del Sr. Cagliostro», 14.—«El libro de las hojas color naranja», 11.—«La cara del hombre de Saturno», 13.—«En busca de X. Y. Z.», 15.—Francisco Suárez: «Tratado de las leyes y de Dios Legislador», once tomos, 88.—José Subirá: «La crisis de la vivienda; sus causas, males y remedios», 3.—Walter Suer: «Tratado teórico-práctico de Mecanografía», 7.—Suer: «Método de francés», 15.—Dichos libros y todos los que usted necesite, puede adquirirlos, al contado o a plazos, en el «INSTITUTO EDITORIAL REUS», Preciados, 23 y 6, Madrid

AVI API CUNI

cultura, beneficios positivos criando gallinas, abejas y conejos. CATALOGO GRATIS. E. Villegas Arango. Dolores Romero, 14. Madrid.

Anuncios telegráficos clasificados

Hasta 10 palabras 2'50 ptas. Cada palabra más, 0'25 ptas. — Los anuncios con referencias en esta Administración, aumentan un 50 por ciento

Estos anuncios se reciben en la Administración de BALEARES, calle Danús n.º 2. Teléfono 1745. Por correo pueden remitirse a: «BALEARES» Apartado 22. — Palma de Mallorca. — Fuera de Palma pueden encomendarse a nuestro Corresponsales locales

VENTAS

Ningún artículo usado podrá venderse según lo dispuesto en la Legislación vigente, a mayor precio del 80 por ciento señalado en la tasa

LUTOS, Bodas, Viajes, trajes medida 12 horas. Jaime II, 43, 2.º-2.ª

MAQUINA escribir oficina, vendo o cambio con portátil. Misericordia, 4.

ORUJO, 10 kgs. 10 ptas. Desgracho C. San Jaime, 32; C. Massanet, 4; San Miguel, 163. Servicio a domicilio.

VENDO negocio en marcha edificio propio en pueblo importante isla. Informes: Paseo Generalísimo, 13, 2.º

REJAS, vendo. Bobians, 12. Palma

SE VENDE Grupo Electrógeno nuevo, compuesto de motor a gasolina Vellino 8 H.P. acoplado directamente a una dínamo de 4 kw. 110 voltios, con radiador para refrigeración del motor, reostato regulador de la dínamo, sobre zócalo común de fundición. Informes: Plaza Rosario, 1.

PROPIETARIOS, Albañiles, tengo en existencia puertas y persianas usadas y nuevas, en norte, cepí, abeto, a precios económicos, presupuestos. Carpintería Antonio Monserrat, Plaza Pedro Garau, 14.

VENDO dos prensas hidráulicas, baldosas. Informes: Armería Pons. Cordelería.

ARADOS con ruedas, nuevos, vendo. Barceló y Combis, 24, cerca plaza de las columnas.

CASA libre inquilino, detrás Plaza Toros, sólida construcción, garage, vendo, trato directo. Razón: Teléfono 3439

DIFERENCIAL, cambio de marcha, eje delantero, vendo. Teléfono 3214.

MOLINO triturar algarrobas, vendo. Informes en esta Administración.

VENDO solar 110 m. casita, cisterna. Cabo Ferrer Sureda núm. 10, Son Cotoner. Razón: Triana, 22 (Son Españolet).

SE VENDE cochecito niño en buen estado. Informes: Bodega «La Cueva», Sindicato, 174.

VENDO patente y máquinas barquillos con cupo. Informes: Teléfono 1504, mañana.

VENDO camión 1.000 kgs. a toda prueba. Verlo Garage Palma, carretera Aragón. Sábados y lunes

CERCA de Inca vendería finca rústica de 24 cuarteradas, casa señorial y de colono, almendral, algarrobos, higueras y frutales, naranjos, etc., libre arrendamiento. Precio ganga 300.000 ptas. Informes: C/. San Miguel, 9, 1.º.

VENDO planta baja y local. Minador Vulcano, 70. Son Forteza.

VENDO planta baja libre inquilino, gran jardín, pozo y motor. Razón: Luis Martí, 15.

COMPRAS

COMPRO cómodas, camas, marcos, sillas caoba. Casa Avades. Miñonas, 8.

COMPRARIA a particular automóvil no importa su mal estado incluso de neumáticos. Escribir Apartado 261. Palma.

COMPRARIA depósito hierro, capacidad 3.000 a 6.000 litros, preferible no sea remachado. Razón esta Administración.

CALDERA pequeña vapor compraría. Mora. Héroes de Manacor, 363. Teléfono 2353.

COMPRA-VENTA, cambios toda clase novelas por entregas, encuadernadas, sin encuadernar. Pasamos a domicilio. Merino Hnos. Antonio Rosselló Nadal, 26. La Soledad.

COMPRO pelo y cerda, indicar precio a J. Galdón, Entenza, 217. Barcelona.

COMPRO o cambio con materiales de construcción coche hasta 10 H.P., camión y solar. Absoluta garantía y seriedad. Informes: P. Quadrado, 6, 2.º. Teléfono 2773. De 9 a 12.

VARIOS

PASAPORTES carnets en 5 minutos Luz todo el día Borne 56 «FOTOPON»

INDUSTRIAL solicita socio aportando 250.000 pesetas, dirigirse por escrito a G. S. Apartado 22.

AGENTE. Ofrezco buena comisión, venta a plazos. Informes: Socorro, 168.

PARA PROFESOR inmejorable oferta, espléndido porvenir. María Cristina, 27, 2.º.

EVITE sus reparaciones eléctricas consultándonos. Un año garantía en bobinaje de motores. La Electra. Plaza San Antonio, 12.

MAQUINARIA

BAUZA Maquinarias. Motores Diesel Semi gas-pobre, alternadores marinos y estacionarios todas potencias, máxima garantía. San Magín n.º 1, teléfono 1042, Palma y Paseo Nacional, 52. Barcelona.

OFERTAS

SE PRECISA oficial 1.ª barbero, en El Terreno. Informes Oficina Colocación.

SE PRECISA buena planchadora. Informes Oficina de Colocación.

CORRESPONSALES agentes a comisión se necesitan en los suburbios de Palma. Informes Oficina de Colocación y América, Enrique Alzamora, 2, entresuelo 4.ª.

ALQUILERES

ALQUILO almacén de gran capacidad entre Estaciones y carretera Inca. Mercadal. Santo Espíritu, 22.

PRECISASE, piso céntrico para despacho. Informes: Publicidad Suau. Mar, 9.

TRASPASOS

TRASPASO peluquería señoras, céntrica, en Santa Catalina. Informes: Calle Barrera, 23, 1.º De 2 a 4 y de 6'30 a 8.

PERDIDAS

SE HA EXTRAVIADO perro de raza perdiguera, blanco con manchas negras. Atiende al nombre de «Contu». Se gratificará devolución en Plaza Santa Magdalena n.º 2.

M.C.D. 2022

DEPORTES

El partido del domingo en "Son Canals"

Sueca-At. Baleares

Esta mañana son esperados los jugadores valencianos

En el buque correo de Valencia, llegarán esta mañana a Palma los jugadores del Sueca, que el domingo, mejor dicho mañana por la tarde, deberán enfrentarse al Atlético Baleares, en el primer partido correspondiente a la segunda vuelta, del Campeonato Nacional de Liga.

No es necesario el repetir el interés que tiene este encuentro para los propietarios de Son Canals», pues los señalamos en nuestro comentario de ayer. Los del Atlético Baleares necesitan ganar el partido si quieren seguir optando a los primeros puestos de la clasificación general; mientras que los animosos muchachos del Sueca, necesitan también una victoria, para poderse codear, con los que figuran en los primeros puestos de la clasificación general.

Todo ello nos hace suponer que el domingo por la tarde en el campo de la popular barriada de los Hotalets, vamos a presenciar un partido disputadísimo en extremo, ya que ambos equipos saldrán dispuestos a llevarse los dos puntos en disputa.

Ayer por la tarde el Atlético Baleares llevó a cabo su último entrenamiento y a él acudieron todos los elementos disponibles. Ahora bien, como les prometimos ayer, todavía no podemos adelantarles la composición del cuadro blanquiazul ante los valencianos, pues es probable que reaparezca el medio centro Ramis —no seguro— y que Brondo por ahora no podrá alinearse, ya que ha de ser sometido a una intervención quirúrgica. En fin, para que extendernos más, pensabamos dar la alineación, pero no podremos hacerlo hasta mañana.

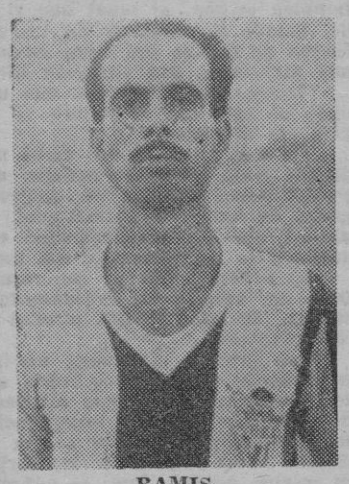

RAMIS

cuya reaparición es probable para el domingo.

Esperemos la llegada de los jugadores del Sueca, y ellos mismos serán los que nos cuenten sus intenciones con referencia a este encuetro, que el próximo domingo por la tarde tendremos ocasión de presenciar, si es que el tiempo no lo impide.

Hasta mañana pues, en que confiamos ofrecerles las alineaciones de ambos equipos, así como las últimas impresiones de los autores de este interesante partido, correspondiente al Campeonato del K.O., a pesar de que todavia no se sabe cual será su estructuración en la temporada venidera, pero para que extendernos, liquidamos esta, y ya veremos lo que pasará en la próxima.

Campeonato Provincial de Ajedrez de Educación y Descanso

Anteayer dió comienzo el Campeonato Provincial de Ajedrez de Educación y Descanso.

En el mismo toman parte los diferentes hogares del productor y Grupos de Empresa representados por dos jugadores de cada Hogar o Grupo de Empresa.

Los primeros encuentros han tenido lugar en el Hogar del Productor de Palma, que está situado en la calle del General Goded, 36, 1.º, y contendieron los afiliados Cardona y Bonet, de Ibiza, y López y Pizá de Palma.

Pizá de Palma, vence con facilidad a Bonet, quien no pudo resistir las jugadas clave del palmesano.

Lo que nos extraña sobremanera fué el que L-pez, después de llevar clara ventaja sobre su contrincante, se dejase vencer en las postrimerías del encuentro.

Todas las noches a las 7'30 se irán celebrando los encuentros entre los participantes finalistas los cuales irán acumulando puntos para después los que salgan vencedores ir a disputar con los demás provincias españolas los Campeonatos Nacionales de Ajedrez.

Soledista-Antoniana

y POSTESCOLAR - PALMERA

Mañana domingo en el campo del Soledad, a las 11 de la mañana tendrá lugar el partido correspondiente al Campeonato de 3.ª categoria regional entre los propietarios del terreno y el Antoniana. No queremos ser optimistas, pero creemos casi segura la victoria local, puesto que el Soledista contenderá con un enemigo que aún no ha puntuado. El Antioniana pasa por unos momentos muy críticos y debe apresurarse a resolver su situación ya que el próximo encuentro con el Soledista, es muy difícil para ellos, ocupando éste uno de los primeros lugares de la clasificación.

Es de esperar que los antonianos intenten reaccionar y hacerse con la victoria

—:—

En el mismo campo a las 9 de la mañana contenderán también de campeonato de 3ª regional los equipos Postescolar-Palmera, partido que se presenta muy igualado pues en la clasificación solo hay punto de diferencia de uno a otro equipo.

Relojes a plazos
Almacenes EL HOGAR

Murense-Llosetense

A medida que se acerca la fecha de la celebración de este trascendental encuentro, aumenta la espectación que ha despertado en esta villa la visita del potente equipo C. D. Llosetense, uno de los más serios aspirantes al título.

Los dos equipos imbatidos hasta la fecha, se hallan en su mejor forma y resulta difícil pronosticar quien será el vencedor, aunque sobre el papel el Murense sea el favorito por el factor campo.

El Llosetense seguramente alineará el mismo equipo que el pasado domingo derrotó ampliamente al Xilvar.

Anoche hablamos con el directivo señor Plomer, pero no nos quiso dar la alineación del Murense, nos dijo que existían dudas sobre la alineación de Riera y Rodríguez por estar lesionados y que hará su presentación ante la afición local la nueva adquisición Medrano y que el equipo se decidiría sobre el mismo terreno de Son Font.

El partido y para mayor realce a la feria empezará a las 3'30 y para los señores socios será imprescindible el pase núm. 11.

Primera matinal de boxeo en el Balear

Los programas que han sido repartidos en nuestra ciudad para la función matinal de boxeo que ha de celebrarse mañana a las 11 en el Teatro Balear, dicen que es para fomentar el boxeo aficionado. La idea nos parece excelente. Es difícil que el cuantioso número de boxeadores aficionados que hoy cuenta la representación balear de la Federación de Boxeo de Cataluña y Baleares, puedan salir a defender su suerte en veladas ordinarias, en las que claro está se dedica especial atención a los del campo profesional.

Conceptuamos un verdadero acierto estas veladas matinales domingueras, en las que existe ya la rivalidad de los clubs y preparadores. Ello puede influir grandemente en el pugilismo balear, pues saldrán constantemente nuevos elementos, que han de mejorar los cuadros y categorías.

En el programa de la función de mañana figura un gran combate, Francisco Rodríguez «Huracán», conceptuado como uno de los mejores elementos aficionados contra Rosales, que nos sorprendió grandemente en las eliminatorias de los campeonatos. Hay también una revancha Jim Mora-Almela que necesariamente tiene que tener un marcadísimo interés.

El pasaje se celebrará mañana en el local de la Federación (Bar Billares, Via Roma, 5) a las siete y media de la tarde.

Un Soledad-Poblense muy interesante

El primero de los grandes choques tendrá lugar mañana a las 3'45 en el Campo del Soledad.

Y titulamos el gran choque a este partido por las aspiraciones de los dos contendientes, justificadísimas a través de los pocos partidos celebrados. Tanto el uno como el otro solo tienen perdido un encuentro y van en forma estupenda en la clasificación, para el Campeonato de 1.ª categoría regional.

De los del Soledad, ya pronosticamos hace tiempo que su equipo daria que hablar y que no seria nada extraño verlo en uno de los primeros puestos. Sus actuaciones nos dan la razón y mantenemos nuestra opinión de que figurará entre los primeros.

Como no hemos visto jugar al Poblense, es muy difícil el pronóstico. Creemos que frente al Soledad dará mucho que hacer, antes de entregarse, caso que los propietarios no se duerman y se dejen los puntos en manos adversas, que también puede ser.

No dudamos que el campo registrará una buena entrada pues este partido es de los que despiertan una verdadera espectación, más teniendo en cuenta que el Poblense es la primera vez este año que visita la capital en partido oficial y son muchos los que tienen ganas de verle.

NOTA OFICIOSA DEL COMITE DE COMPETICION DE LA FEDERACION BALEAR DE FUTBOL

Con motivo de los partidos celebrado el ppdo. domingo día 3 de los ctes., correspondientes a las competiciones oficiales, éste Comité, ha impuesto las siguientes sanciones:

Suspender por tres meses de temporada oficial y multa de diez pesetas, al jugador del C. D. Felanitx, Julián Grimalt Manresa, por intento de agresión al árbitro, y desacato a la autoridad del mismo.

Suspensión por cuatro partidos oficiales y multa de quince pesetas al jugador del C. M. Alaró, Pedro Ferrer Ripoll, por faltas graves de respeto para con el público.

Suspensión por un partido oficial y multa de diez pesetas a cada uno de los jugadores, Jaime Mercé Vidal y Juan B. Homar Bibiloni, del C. M. Alaró, por practicar juego violento.

Suspensión por dos partidos oficiales y multa de diez pesetas al jugador Gabriel Sampol Frau, del C. D. Montaura, por agredir a un contrario.

Suspensión por un partido oficial y multa de diez pesetas al jugador Gabriel Crespí Batle, del C. D. Agrario, por repeer la agresión de un contrario.

Suspensión por un partido oficial y multa de diez pesetas a cada uno de los jugadores Jaime Gelabert Prohens y Sebastián Mascaró Reus, del U. D. Collerense y J. Antoniana, respectivamente, por practicar el juego peligroso.

Amonestación severa a los jugadores del J. Sallista, por falta tumultuaria de respeto para con el árbitro.

Palma, 8 noviembre de 1946.

¿Huelga de «piernas caídas» en Argentina?

Buenos Aires 8. (Crónica de nuestro corresponsal). — Como se han puesto de moda las reivindicaciones sociales en la Argentina, —no hay oficio o colectividad que no tenga algo que reclamar y alguna huelguecita que hacer— les ha tocado el turno a os jugadores de futbol, que acaban de presentarse con un memorial en la Secretaría de Trabajo y Previsión solicitando diversas mejoras; pero sobre todo la de poder contratarse libremente cuando terminen su contrato en un club.

Hasta ahora, el club contratante tiene el derecho de renovación o cobra una prima por el traspaso o cesión del jugador a otra entidad deportiva. Ser un buen futbolista es hoy uno de los mejores oficios. Disfrutan, entre otras bicocas, las siguientes: Hasta ocho mil pesos por ficha; cien pesos mensuales de sueldo; doscientos pesos por partido ganado; cien pesos por el empate. Sin embargo, todo el mundo sabe que en la lucha por llevarse consigo los mejores elementos, los clubs ricos pagan bajo cuerda cantidades mucho mayores. Lángara —el famoso jugador español— cobró veinte mil pesos en el último año de su actuación. Otros cobran cifras escalofriantes. Pondré algunos ejemplos: Martino, 32.500 pesos por dos años; Zubieta, 50.000 pesos adelantados por cinco años; Pontoni, 18.000 pesos por un solo año; Larruna y Pedeanera, 20.000 pesos cada uno por dos años.

De lo que estas «pesadas» significan, pueden ustedes darse cuenta calculando que en los hogares de la clase media, con excelente alimentación y un tono de vida muy decoroso, se gastan al mes unos quinientos pesos.

Desde luego, la petición de los futbolistas, acogida en el organismo oficial con la corrección que cumple a quienquiera que allí se presente, ha causado una impresión pésima entre los aficionados. Los jugadores piensan en los centenares de miles de pesos que se recaudan en los grandes estadios, pero los socios de los clubs deportivos quieren que ese dinero, después de pagar, como se hace, espléndidamente a los jugadores, sirvan para instalar piscinas, campos de tennis o de golf y, en fin, para el recreo deportivo y el bienestar de los asociados. Así están las cosas. ¿Prosperará la petición de los futbolistas o harán acaso, para no ser menos que los músicos, o los taxistas, o los carniceros, o los... etc. etc., una huelga? No me extrañará nada. La huelga de «piernas caídas» es otra de las que se ciernen en el tormentoso horizonte.—FELIX CENTENO.

Mañana en Inca

Constancia - Játiva y Sallista - Montaura

Mañana empieza la segunda vuelta del Campeonato Nacional de Liga de III División, y en Inca, tendremos con ello, jornada grande. El Olímpico de Játiva, que en su feudo venciera a los blancos por 2-0, es el rival del Constancia en esta ocasión; y viene a Inca —según se nos dice— plenamente dispuesto a salir airoso de Es Cós. Sabemos que se trata de un buen equipo, acoplado, fuerte, rápido y con una elevadísima moral; y frente al cual, Pepe Hernández opondrá su once, que tras el magnífico partido jugado el domingo último, habrá de rendir el máximo nuevamente. Definitivamente, el «mister» del Constancia aún no ha decidido su alineación; pero en plan adelantado, por lo que hemos visto y oido por ahí, nosotros creemos que no se alejará mucho de los datos que publicamos ayer a este respecto. Es decir, el Constancia puede muy bien mañana salir así:

Albertí; Gil (o Diego), París; Capó (o Navarro), Antolin, Domínguez; Oliver, Clar, Adrover, Morro y Colomer.

Eso creemos y eso decimos. De todos modos, sépase que esto es claramente «nuestra» alineación, ya que Hernández, que es quien debe hablar sobre ello, se muestra ordinariamente reservado y no gusta de que se le publiquen sus propósitos. De todos modos, entre lo que le hemos logrado sonsacar y lo que hemos adivinado, ofrecemos dicha lista como «probable», para colmar la curiosidad del lector.

Para completar la tarde, y por coincidir oficialmente con este partido a las dos empezará un «telonero» no menos interesante, entre el joven equipo local, Juventud Sallista, y el Montaura de Mancor del Valle, correspondiente al Campeonato Regional de Tercera Categoría.

Así que, para mañana, habrá acontecimiento doble en Es Cós; y es de esperar que en torno al césped se congregue buena representación de aficionados ávidos de presenciar mucho fútbol y del bueno. ¡Todos a Es Cós, pues!

FEBE

La próxima jornada de Baloncesto

Después de la jornada del próximo domingo, con toda seguridad, se despejarán muchas incógnitas, a pesar de que con la jornada pasada se vieron esclarecer algunas de ellas.

El domingo el actual lider, C. D. Patria, terminará la primera vuelta de la competición y de vencer el Patronato, será imbatido en esta primera mitad del Campeonato. En nuestro pronóstico, nos atrevemos a darle como seguro vencedor, pues no creemos a los animosos muchachos del Patronato, capaces de darles el susto, que no han podido Regatas, Hispania y Mallorca.

Por lo cual una de las principales incógnitas quedará despejada, ya que de lograr esta victoria, será muy difícil que le arrebaten el título, pues con sólo ganar dos partidos de la segunda vuelta, tendremos un nuevo campeón de Baleares de primera categoría.

Todo esto es lo que nos induce a creer que el próximo domingo el equipo del Pont d'Inca, continuará imbatido en ese magnífico primer lugar que ha sabido conquistar.

El otro partido lo disputarán en «Es Fortí», el Mallorca y Regatas. Dos viejos rivales frente a frente. En esta ocasión, casi nos atreveríamos a señalar un vencedor, pero no lo hacemos porque algún día ese irregular conjunto del Mallorca ha de responder a su categoría y lograr alguna victoria. Precisamente podría ser mañana el primer día que puntuase. Ahora que no hay que descuidar al Regatas quien con toda seguridad estará deseoso de rehacerse de la derrota sufrida la pasada jornada frente al Patria.

Resumiendo. La jornada del domingo se presenta harto interesante. En el Pont d'Inca, un partido de pronóstico a los propietarios de aquella pista; y en «Es Fortí», un encuentro en el que los dos contendientes pueden muy bien lograr la victoria. Otra jornada más, y muchas incógnitas despejadas.

ENEBE

FUTBOL
BOTAS
Nº 5 OFICIAL BALONES REGLAMENTO
SUMINISTROS FRAU
Plaza S. Antonio, 17-18 y 19 PALMA

R. S. HIPICA DE MALLORCA
Mañana domingo 10 — A las 2'15 tarde
Insuperables carreras con una ligada
Competición pedestre sobre 200 metros

CATALUÑA
Mútua de Previsión Social
ENTIDAD COLABORADORA 103 DE LA
Caja Nacional de Seguro de Enfermedad
DELEGACION EN BALEARES A CARGO DE:
Marcelino Llabrés Amengual
PASADIZO, 4 PALMA TELEFONO 1625
Esta Entidad se complace en comunicar a todas las EMPRESAS y PRODUCTORES en general, que al objeto de atender debidamente sus numerosas consultas, estas Oficinas permanecerán abiertas al público hasta el 30 de Noviembre próximo, desde las 7'30 de la mañana a las 8 de la noche.
(Autorizado por la Dirección General de Previsión con el número 135, de 5-11-46).

GOMAS — AMIANTOS — CORREAS
HULES — ORTOPEDIA — DEPORTES
EBONITA - FIBRA VULCANIZADA - MICA - EMPAQUETADURAS
MATERIAL PLASTICO - CUEROS MOLDEADOS - CALZADOS
DE GOMA - NEUMATICOS Y CAMARAS DE BICICLETAS
SUMINISTROS FRAU
Plaza San Antonio, 17 - 18 - 19

Málaga DULCE AÑEJO Nº 23 → Larios S.A.

Desea trasladar su mobiliario a la Peninsula o bien a provincias. Consulte precios. Sin compromiso
CASA ROJALS
SIETE ESQUINAS, 5—Tel. 2227
Casa Central
CAMPO SAGRADO, 21
TELEFONO 35804-BARCELONA

La Administración de Loterias de San Miguel ha vendido el gordo
8.004
Premiado con 500.000 pesetas
También ha despachado el 4.º Premio que correspondió al número 16.863
SE DESPACHAN BILLETES DE NAVIDAD, GRAN VARIEDAD EN NUMEROS

BOXEO
TEATRO BALEAR
Mañana a las 11
1.er Matinal Organizado para Fomento del Boxeo Aficionado - 6 Combates 6
F. RODRIGUEZ (Huracán) - ROSALES PERICAS II - LARIOS
JIM MORA - ALMELA
PRECIOS: Ring 1.ª, 2.ª y 3.ª fila 5 ptas.; Butacas 3 ptas.; Antepalco 2 ptas.; Sillones Anfiteatro 2 ptas.; General 1'50 ptas. y militares sin graduación 1 peseta.

M.C.D. 2022

TEATRO

BORN

Presentación de la Compañía de Comedia Tina Gascó-Fernando Granada

Con las funciones de ayer, tarde y noche, presentóse la Compañía de Tina Gascó-Fernando Granada, titular del Reina Victoria de Madrid, y conjunto muy estimado en Palma.

La archisabida «Filigrana», comedia con coplas de don Antonio Quintero, fué la elegida para este primer día de la temporada, obra de lucimiento para la primera actriz que hace de la protagonista una creación. Se renovaron los aplausos en homenaje a la señora Gascó y también fué cariñosamente subrayado su decir en diversos momentos de la obra.

La compañía— en sus partes principales, la misma de su última temporada en nuestra ciudad—ofrece un armonioso conjunto y figuras destacadas tales como la señora Cortés y el señor Campos.

Ni que decir tenemos que el público también premió al señor Granada con la atención de sus sinceros aplausos.

La obra fué presentada con gusto y la Compañía, a la que huelga presentar a nuestro público, causó la grata impresión de siempre. — B.

«MISTERIO EN LA NOCHE»

El interés de estas películas de crímenes misteriosos se presenta en «Misterio en la noche» de un nuevo modo. Es la lucha de las fuerzas humanas que se enfrentan con las fuerzas sobrenaturales. La bellísima Gail Russell, la protagonista, ha declarado que jamás tuvo experiencias personales con los fantasmas, que nunca fué encantada más que por las cosas reales. No cree en los fantasmas, pero los teme. En «Misterio en la noche» los vence luego de varios incidentes de extraordinaria emoción. Con Gail Russell es protagonista el formidable actor Joel Mac Crea, admirablemente secundados por el notable Herbert Marshall, bajo la experta dirección de Lewis Allen.

El miércoles próximo presentan esta gran película «misteriosa», Lírico, Balear y Metropol.

PRONTO
GREER GARSON
La máxima estrella del cine en
NIEBLA EN EL PASADO

UN REPARTO INSUPERABLE:
Gail RUSSELL
La nueva estrella que ha revolucionado Hollywood, con
Joel Mc. Crea
y
Herbert Marshall
El hombre más elegante de Hollywood
?
?
MISTERIO en la NOCHE
La mejor película de terror que se ha podido realizar

Sala Astoria
LA QUE FUE MODELO DE ENAMORADAS

Katharine HEPBURN * Franchot TONE
OLIVIA
Director: GEORGE STEVENS
UNA VIDA PARA UN AMOR. UN AMOR PARA TODA LA VIDA
EN PREPARACION
CRISTINA SODERBAUM
— en —
Sublime sacrificio
Proyecciones simultáneas en
METROPOL

El mejor salón
TABU
La mejor orquesta
TROCANTES

La película que ha despertado mayor especiación pública con el solo anuncio de su argumento, su director y sus intérpretes

INGRID BERGMAN
GREGORY PECK
RECUERDA...
(SPELLBOUND)
DIRECTOR: ALFRED HITCHCOCK
La película que se ve una vez y se recuerda toda la vida

«LA VIDA EN UN HILO»

Conchita Montes, en un doble papel

La difícil superación es el rasgo distintivo de la tarea cinematográfica de Conchita Montes, heroína por partida doble en «La vida en un hilo», una actriz que lleva a la pantalla la expresión elocuente de un finísimo temperamento, que transporta al arte de la ficción las inquietudes y la selección de una trascendente personalidad.

En «La vida en un hilo»—producción, argumento y realización de Edgar Neville y distribución de C.E.A. Conchita Montes ha visto aumentadas las dificultades de su labor, con la versión de un delicioso tipo femenino.

UN GRAN PROGRAMA POPULAR EN CAPITOL E HISPANIA

Hoy y mañana continúa proyectándose con creciente éxito en los cines Capitol e Hispania el formidable programa que forman las películas «Eran cinco hermanos» y «Por fin se decidió». El público corrobora con su asistencia el excelente conjunto que forman estas dos producciones que le es dado admirar en un mismo programa.

Ambas películas son muy celebradas formando un conjunto muy atrayente, que puede ser admirado hoy y mañana en los cines Capitol e Hispania.

Guia del espectador

Teatros

BORN

Compañía de comedia de Tina Gasc-Fernando Granada, a las 6 tarde y 10 noche. «Te quiero, te adoro».

Cines

ACTUALIDADES

Desde las 4: Imágenes complementos y noticiarios

ASTORIA

Desde las 3'30: «Olivia» por Katharine Hepburn y Franchot Tone, y «Esta mujer es mia» por Hedy Lamar y Spencer Tracy.

AVENIDA

Desde las 3'15: «En este mundo traidor» por Claudette Colbert y James Stewart, y «El vaquero y la dama» por Gary Cooper y Merle Oberon.

BALEAR

Desde las 3'15: «Aventureros de Dakota» por Robert Stak, Ann Rutherford y Richard Dix, «El bazar de las sorpresas» por Margaret Sullavan y James Stewart.

CAPITOL

Desde las 3'30: «Eran cinco hermanos» por Anne Baxter y Thomás Mitchell, y «Por fin se decidió» por Sonia Henie

HISPANIA

Desde las 3'30: «Eran cinco hermanos» por Anne Baxter y Thomás Mitchell, y «Por fin se decidió» por Sonia Henie.

LIRICO

Desde las 4: «En este mundo traidor» por Claudette Colbert y James Stevert, y «El vaquero y la dama» por Gary Cooper y Merle Oberon.

METROPOL

Desde las 3'30: « Olivia» por Katharine Hepburn y Franchot Tone, y «Esta mujer es mia» por Hery Lamar y Spencer Tracy.

MODERNO

Desde las 3'30: «Sudán» por María Montez y Jon Hall, y complementos.

ORIENTAL

Desde las 3'30: «Las llaves del reino» por Gregory Peck, Thomás Mitchell, Rosa Stradner y Roddy Mc Dowald y complementos.

PRINCIPAL

Desde las 4: «Las llaves del reino» por Gregory Peck Thomás Mitchell, Rosa Stradner y Roddy Mc Dowall y complementos.

PROTECTORA

Desde las 4: «El gato negro» por Basil Rathbone, Hugh Herbert y Bela Lugosi y «Esta es la fecha» por Diana Durbin.

RIALTO

Desde las 4: «Sudán» por María Montez y Jon Hall, y complementos.

Variedades

SALAS DE FIESTAS

TROCADERO

Fiesta ochocentista con Antonio Machin, «Los Frediani», cuerpo de baile y orquestas «Los Trashumantes» y «Musilandia».

VIRGINIA CLUB

Abierto todas las tardes. Domingos, orquesta «Pancho, Dalmau y su Ritmo» con su cantor Miguel de Villa.

CASA BLANCA

Todos los días tarde y noche, actuación de Susi Conde, Pilarin Otero, Mariñez Salazar, Hermanas Segura y Mari Carmen.

TITOS

Hoy tarde y noche orquesta Miguel Vicens con Inna Sassi.

SALONES BAILE FAMILIAR

SALON BORN

Noche a las 10: Baile ameniza do por la orquesta «Cadetes».

SALON RIO DE ORO

Hoy noche, Baile.

SALON TABU

Baile con la orquesta Trocantes.

"Trocadero"

Se reprisará la fiesta ochocentista

A petición de numerosas personas que no pudieron concurrir anteanoche a la fiesta ochocentista celebrada en «Trocadero», que tan rotundo éxito obtuvo, la Dirección ha acordado, repetirla hoy y mañana.

Para ello ha conseguido que la valiosísima colección de trajes que fueron exhibidos en ella, pueda permanecer en Palma hasta el lunes, fecha en que serán enviados a Barcelona.

El programa se repetirá íntegramente, y es posible que algún nuevo número sea sumado todavía. Quiere esto decir que triunfo—pocas veces puede afirmarse tan rotundamente— se conseguirá por dos veces más, en las noches de hoy y de mañana, día en que, además se despedirá la atracción «Los Frediani».

¡Un auténtico triunfo!
Palacio AVENIDA
TEATRO Lírico

Mary Gaussen Jones PRESENTA A
Claudette COLBERT
James STEWART
GUY KIBBEE
NAT PENDLETON
FRANCES DRAKE
EN ESTE MUNDO TRAIDOR
DIRECTOR W. S. Van Dyke
Mañana en Avenida
Matinal
BUTACA: 2'50 pts.
Delantera: 2'00 »
Anfiteatro: 1'50 »

CINE

LOS ESTRENOS

"OLIVIA"

ASTORIA y METROPOL

A esta película americana, dirigida por George Stevens, para ser un excelente teatro fotografiado, teatro en relieve, solamente le falta un diálogo inteligente: en el film, y en el doblaje por lo menos, los diálogos son muy pedestres y poco afortunados.

Por otro lado el mejor teatro de enredo, entre humorístico y caricaturesco, anima todo el desarrollo de «Olivia», en una serie de estampas donde lo ochocentista aparece teñido de una suave ironía, de un cursi encantador.

«Olivia» es una a modo de pueril anécdota amorosa, ocurrida en la calle de las solteronas, de un Londres de 1800, entre una muchacha que también teme quedar para vestir santos y un apuesto oficial que la va a convencer de todo lo contrario.

Una escena de «Olivia»

No hay el suficiente asunto dramático para otra cosa que entregarnos —ya se ha dicho— una corta serie de estampas, donde luce el arte siempre exquisito de Katharine Hepburn y la simpatía de Franchot Tone. Y como no hay el suficiente argumento, la acción se quiere animar con muchísimas reiteraciones, tantas, que hacen enfadoso el relato.

Sin embargo, el público ríe y se divierte hasta el último cuadro de la película.—B

Sala Born
COMPAÑIA DE COMEDIA
Tina Gascó
Fernando Granada
HOY SABADO A LAS 6 TARDE Y 10 NOCHE
La comedia en tres actos de ENRIQUE SUAREZ DE DEZA
¡Te quiero, te adoro!
CREACION DE TINA GASCO Y FERNANDO GRANADA
MAÑANA DOMINGO A LAS 6 TARDE Y 10 NOCHE
La graciosa comedia de JOSE JUAN CADENAS
¡Béseme usted!
EL MAYOR EXITO COMICO DE TINA GASCO Y FERNANDO GRANADA
MUY PRONTO
SENSACIONAL ESTRENO
Nocturno
de
ENRIQUE SUAREZ DE DEZA

NO PIERDA LA OCASION
de ganar
VALIOSOS PREMIOS
tomando parte en el
GRAN CONCURSO
— DE —
TANGO Y BAILE MODERNO
que mañana, noche, empezará en las insuperables pistas de baile del Salón
RIO DE ORO
HOY, noche:
GRAN BAILE
SEÑORITAS: Entrada GRATIS en todas las sesiones

CAPITOL
HISPANIA
HOY SABADO de 3 y media en adelante
PRESENTAN
ERAN CINCO HERMANOS
Las aventuras, los amores y el sacrificio de los hermanos Sullivan, contados en emocionantes imágenes que le harán vibrar y emocionarse como nunca
El drama más humano
con ANNE BAXTER-THOMAS MITCHELL
Selena Royle, Eduard Ryan, Trudy Marshall
La película más sentimental
POR FIN SE DECIDIO
Una amable comedia musical, alegre y divertida
con Sonja HENIE, Jack OAKIE y la Orquesta HERMAN

M.C.D. 2022

España en el Congreso suizo de artes industriales

Madrid 8.—España está perfectamente preparada para intervenir en un Congreso tan importante como el de Artes Industriales y Comercio, que se celebrará en Suiza, y al que asistirá una delegación española, presidida por el jefe nacional de la Obra Sindical de Artesanía y Procurador en Cortes, don Juan Antonio Gutiérrez Sesma.

Por el micrófono de Radio Nacional, el señor Gutiérrez Sesma ha explicado los temas que se tratarán en el Congreso y la aportación española al mismo.—Cifra

"Cierres de Cremallera"

Barcelona 9.— «El pasado día 12 de octubre, Fiesta de la Raza, tuvo lugar en Rubí (Barcelona), el solemne acto de colocar la primera piedra para la nueva Fábrica de Cierres de Cremallera que la SOCIEDAD ANONIMA AZAMON se propone construir rápidamente, como ampliación a la que actualmente posee en aquella plaza.

A tan simpática ceremonia, fueron invitadas las autoridades locales y destacadas representaciones oficiales de Barcelona, que fueron gratamente atendidas por los Directores de la Empresa, presididos por el Consejero de la IMPERIAL CHEMICAL INDUSTRIES LIMITED, de Londres D. Alejandro J. Quig, llegado expresamente de Inglaterra para honrar con su presencia dicho acto.

Podemos felicitar a la industria nacional que en breve se verá asistida con la colaboración de tan importantes firmas que, utilizando Patentes inglesas, pondrán a disposición del Mercado nacional más de tres millones de metros de Cierres de Cremallera «RELAMPAGO», en diferentes tipos metálicos y plásticos, fabricados exclusivamente por obreros españoles y con materiales españoles.

Conocidas la solvencia y seriedad comercial e industrial que de forma tan especial caracteriza a la SOCIEDAD ANONIMA AZAMON, el comercio y la industria de marroquinería nacional están de enhorabuena por poder ver atendidos en breve sus necesidades de artículo tan necesario como son los cierres «RELAMPAGO».

Hacemos votos por la pronta terminación y el éxito de la proyectada Fábrica, que dispondrá de procedimientos técnicos y maquinaria completamente moderna.

"EE. UU. e Inglaterra se inclinan hacia una política moderada con respecto a España"

informa la Agencia United Press al referirse a una moción presentada por Rusia blanca

"Las sanciones son una posibilidad lejana" («World Report»)

Lake Succes, 8. — Rusia Blanca, por medio de su delegado ante la O. N. U., Kiselev, ha presentado una moción como enmienda a la propuesta polaca de rotura de relaciones diplomáticas con España. La enmienda de Rusia Blanca, dice: «La Asamblea General recomienda que cada miembro de la O. N. U. interrumpa sus relaciones diplomáticas y comerciales en forma tal que incluya también la suspensión de las comunicaciones ferroviarias y marítimas, postales y telegráficas con la España de Franco.» En nota aparte, Kiselev, sugiere que la enmienda sea enviada al Comité Político y de Seguridad, para que sea considerada junto con la moción polaca.

La propuesta de Rusia Blanca cuenta casi seguramente con el apoyo de Molotof y se interpreta como un indicio de que Rusia intensificará sus esfuerzos para que se tomen medidas contra el Gobierno del General Franco.

Los Estados Unidos y Gran Bretaña dice la agencia United Press, se inclinan hacia una política moderada en la creencia de que la ruptura de relaciones no hará más que consolidar a Franco en el Poder.—(Efe).

Washington 8. — El semanario «World Report», dice que las posibles sanciones de las Naciones Unidas contra la España de Franco, no son más que una pesadilla lejana.

La ruptura diplomática con Franco, tiene un cincuenta por ciento de probabilidades. Argentina está decidida a mantener y establecer lazos con Franco —dice el periódico—. No se asusta por la condenación General de ese régimen o por lo menos tal es la creencia común.

Parece ser que la Argentina se considerará lo suficientemente fuerte para negociar con Franco —añade— y obtener beneficios políticos de su delicada demostración de independencia.—Efe.

—

Washinton 8. — Las autoridades competentes norteamericanas han garantizado al Ministro Soviético Molotov que la política de los Estados Unidos respecto a Rusia no sufrirá cambios de importancia a consecuencia de la victoria de los republicanos en las elecciones, según la agencia United Press. Agrega dicha que Molotov pidió al Gobierno norteamericano que le aclarase si los resultados de las elecciones significarán un cambio en la política exterior norteamericana. La contestación ha sido de habrá «muy pocos cambios o ninguno», le aseguró también especialmente que la política respecto a Rusia no se hará más dura. También se le afirmó que los Estados Unidos no renunciarán a la concesión de un empréstito a Rusia, siempre y cuando los soviets estén dispuestos a discutir las cuestiones económicas relacionadas con él — Efe

—

And Success (Nueva York) 8.— Se afirma que la Delegación norteamericana en la O.N.U. ha decidido apoyar la devolución al Consejo de Seguridad y para nuevo estudio de las rechazadas solicitudes de Albania Irlanda, Mongolia, Portugal y Transjordania para formar parte de las Naciones Unidas. Se arguye que la Delegación ha adoptado este acuerdo sin que ello prejuzgue de la conducta que haya de seguir en el seno del Consejo. Las solicitudes de Irlanda Portugal y Transjordania tuvieron el veto soviético. mientras las de Albania y Mongolia. apoyadas por Rusia, fueron rechazadas por los Estados Unidos y Gran Bretaña. — Efe.

El Presidente de El Salvador recibe a la Misión extraordinaria de España

San Salvador 8. — En el Palacio Presidencial ha sido recibida por el Presidente de la República, la misión extraordinaria enviada por el Gobierno español para asistir a los actos conmemorativos de la fundación de San Salvador. El Ministro de España leyó y entregó al Presidente, el mensaje que le ha enviado el Generalísimo Franco. El presidente señor Varqueno contestó con nobilísimas y cordiales palabras de afecto a España, y de consideración para el jefe del Estado español.

El marqués de Lozoya hizo entrega al Presidente de la República de un ejemplar artísticamente encuadernado del libro sobre la fundación de San Salvador, del que es autor el diplomático salvadoreño don Ramón Castro.

Seguidamente la misión se trasladó al palacio nacional, en donde entregó al Alcalde de San Salvador, General Avendano, un mensaje del Alcalde de Madrid. Dicho mensaje fué leído por el catedrático señor Pérez Bustamante A continuación el marqués de Lozoya ofreció a la corporación en un discurso, el retrato de Alvarado, pintado por Vázquez Díaz.

El Alcalde de la ciudad contestó agradeciendo el obsequio hecho por el Gobierno español y el cordial saludo enviado por el Ayuntamiento madrileño. A este acto, que resultó brillantísimo, asistieron el Presidente de la República, el Arzobispo, el Ministro encargado de Asuntos Exteriores señor Leiva, los Ministros de Cultura, Economía, Agricultura, el Jefe de la casa presidencial, cuerpo diplomático y numerosas autoridades y representaciones de los diferentes sectores nacionales—(Efe).

Pretendían organizar algo así como el ejército republicano español

Y EN PRINCIPIO CONTABAN CON FALSIFICAR BILLETES DE BANCO

La Dirección General de Seguridad ha facilitado a la Prensa la siguiente nota:

La policía barcelonesa ha descubierto, recientemente un conjunto de personas algunas pertenecientes al llamado ejército republicano que a su decir pretendían organizar algo así como las fuerzas armadas de la república española.

Por lo pronto estaban en el período de habilitar recursos y a tal fin habían creado unos bonos de cotización que dirigían a los que suponían habían de simpatizar con la idea y unos títulos de socio protector para los que se suscribieran con cuota elevada, pero no habiéndose obtenido los resultados previstos, a pesar de ofrecer la creación de unidades de tipo batallón, de asegurar que se contaba con la adhesión de la guardia civil, policía armada y hasta del Estado Mayor, tenían proyectada una falsificación de billetes de cinco pesetas de la que abrigaban esperanzas de obtener medio millón en cada tirada. Los detenidos con el abundante material y documentación ocupada fueron puestos a disposición del Juzgado competente.—(D. G. P.)

2 días más
Hoy y mañana
Trocadero
PRESENTA
A PETICION GENERAL
"Una noche en 1800..."
22 artistas
Antonio Machin
Francisca Ramirez
Los Frediani
Cuerpo de baile
Orquestas
Los Trashumantes
y Musilandia

Almacenes Dusepe, S. L.

Esta casa tiene el gusto de comunicar al público en general que ha cambiado de dirección comercial al cesar como componente de la sociedad don Pedro A. Serrano Caldentey.

Al mismo tiempo debe la advertencia a su distinguida clientela que, en evitación de posibles suplantaciones por personas desaprensivas antes de hacer sus pagos a los cobradores que se dicen de esta casa, tengan a bien el asegurarse de su autenticidad, para lo cual podrán exigirles la correspondiente autorización con la firma y sello de estos almacenes.

La Dirección

Crónica de Calcuta

Revuelta en la India

Calcuta 8. (Servicio especial de crónicas «Efe»-«United Press». Prohibida la reproducción.) — Las informaciones extraoficiales que llegan a Calcuta procedentes de la provincia de Bihra, muestran todo el horrendo espectáculo de aquella comunidad después de los incalculables daños que los motines y las revueltas han producido. Estos disturbios han sido especialmente graves en el distrito de Monghyk, donde todo un pueblo ha ardido quedando completamente arrasado. Sus habitantes perecieron dentro de sus casas, abrasados por las llamas. Hasta ahora se han etxraído de entre las ruinas calcinadas de la aldea 226 cadáveres a los que es imposible reconocer. Otras quinientas personas resultaron muertas en un pueblo próximo a la estación de policía de Chandi. El pueblo quedó casi totalmente arrasado, y el espectáculo que ofrece su caserío es desolador. Estas noticias son exactas y auténticas. Su fuente es perfectamente oficial. Noticias oficiales aumentan aun más la gravedad de los sucesos y elevan hasta cifras extraordinarias el número de muertos y heridos. Según estas fuentes, más de un millar de hombres han sido destruídos por el fuego en toda la provincia de Bihar. Los cálculos más modestos señalan que el número de fugitivos que huyen despavoridos y aterrorizados de las zonas afectadas por los disturbios, es de 35.000, de los cuales 20.000 son de Patnas solamente. La fuerza pública interviene en la medida de sus posibilidades y con toda energía contra la masa enloquecida, pero a veces es impotente para contener el alud de los amotinados ebrios de violencia. Un despacho recibido por el periódico «Statesman», desde Patna, dice que las fuerzas militares realizan una acción vigorosa contra las multitudes amotinadas y que se causan grandes bajas. En un tiroteo sostenido en Patna, se registran un centenar de muertos y gran número de heridos. El Gobierno de Bihar ha dado a la prensa una nota en la que expresa sus esfuerzos para restaurar el orden. En ciertas comarcas ha renacido ya la normalidad, y las fuerzas policiacas y los soldados dominan ya la situación. En otras ha mejorado bastante, no registrándose sino casos aislados de violencia fácilmente reprimibles. La zona del Este de Patna continúa siendo la región donde los disturbios alcanzan caracteres de mayor gravedad. A última hora de ayer, la guardia militar que escoltaba un grupo de reguidos fué agredida a tiros por la muchedumbre viéndose obligada a responder al fuego agresor. Gran número de víctimas fueron ocasionadas en este tiroteo. En Calcuta sólo se registraron ayer dos pequeños incidentes. La policía patrulla por las calles y autos rápidos y tanques ligeros recorren los límites de las zonas hindúes y musulmanas con objeto de evitar que surjan de nuevo los incidentes entre ambos. El «Statesman» de hoy, señala en su editorial, el acierto que ha constituído la presencia en Bihar del Pandit Nehru del Dr. Arjendra Parsad y de Kripalani, designado Presidente del Congreso, quienes sobre el terreno han podido comprobar los efectos de los disturbios y las causas que los han provocado. El periódico expresa su esperanza de que, si realmente, el Gobierno central está compuesto de hombres que representan todos los principales elementos de la vida política de la India, la armonía puede restaurarse y las perspectivas de la India serán halagüeñas a pesar de los ríos de sangre derramada. — (Efe).

Moscardó habla de España y de la O. N. U.

Murcia. — El laureado Teniente General Moscardó ha llegado acompañado de sus familiares al balneario donde descansará una temporada.

Allí era esperado por los periodistas, a quienes manifestó que llegaba encantado de Sevilla.

«Es tan bella la capital y tan acogedor su ambiente —dijo— que difícilmente se puede salir sin sentir nostalgia.»

Uno de los periodistas le preguntó que impresión le había producido la visita de los marinos argentinos.

«Magnífica — replicó —. El afecto de la Argentina por España es muy de estimar en estas circunstancias en que otros países hispanoamericanos, por culpa de sus actuales gobernantes no nos tratan con el cariño que fuera de desear.»

—¿Cree Vd. que la amistad hispanoamericana ha nacido de intereses comerciales o de otra índole?

—No. Entre España y la Argentina ha existido siempre esa corriente espiritual que cimenta la actual amistad. Lo que ocurre es que como en la actualidad es tan frecuente que aquellos que más obligados están, son los primeros que nos insultan y vilipendian en el extranjero, cuando un país como la Argentina, que dirige Perón, nos tiende la mano y hace expresión pública y gallarda de sus sentimientos amistosos y afectuosos hacia nuestra España, lo hacen de corazón y le entregan todo su ser.

—¿Cree Vd. (le preguntó otro periodista), firme la posición de España desde el punto de vista de la consideración internacional, después de la próxima asamblea de la ONU?

—Tengo fe en España y en los designios de la Providencia. Espero que el resultado de esa reunión de las Naciones Unidas tenga para nosotros un dejo amargo por la felonía de quienes nos acusan y por la incomprensión de los hombres que obedecen ciegamente ciertas consignas; pero respecto a posibles perjuicios derivados de las deliberaciones, creo firmemente que la sensatez estará representada por un número de votos que impida la adopción de acuerdos firmes.

Finalmente, contestó a otras preguntas y expuso que ya ha sido confeccionada una maqueta de la futura obra del Alcázar de forma que el edificio reconstruído será idéntico del antiguo, hasta en sus más mínimos detalles. «Allá —terminó el General— tengo yo también preparada mi sepultura, en la cripta que hay bajo el edificio. Quiero que mi cuerpo descanse donde reposan los restos de mis compañeros de asedio» (Cifra)

En Birmania no quieren el comunismo

Rangún (Birmania).— El Consejo Supremo de la Liga Popular Antifascista ha adoptado una moción por la que se expulsa del organismo al Partido comunista de Birmania. Los miembros comunistas del Consejo abandonaron la esión antes de que se llevase a efecto la votación.—Efe

PRINCIPAL - ORIENTAL
Ofrecerán desde el próximo Lunes la gran producción

El eterno problema de los matrimonios modernos, con sus celos, dudas y separaciones

Hoy y mañana - Ultimos días de proyección de
Las llaves del Reino
Un film gigantesco, grande en todos los aspectos

PALACIO DEL MUEBLE
MUEBLES DE TODOS LOS ESTILOS
DESDE LA MAS ALTA CALIDAD
A LA MAS ESTRICTA ECONOMIA
Visiten nuestros escaparates y exposiciones interiores
Avenida Alejandro Rosselló, 115 - Palma

CHAMPAN CANALS & NUBIOLA
Concesionario para Baleares: Industrias Agrícolas de Mallorca S/A

TEATRO BALEAR
PRESENTA
HOY
¡UN ESTRENO EN EXCLUSIVA!
AVENTURERO DE DAKOTA
ROBERT STACK
ANN RUTHERFORD
RICHARD DIX
¡INDIOS! ¡BLANCOS! ¡LUCHAS!
LA MAS ESPECTACULAR PELICULA DE TODOS LOS TIEMPOS
ESTRENO INMEDIATO
MISTERIO EN LA NOCHE
PROXIMO ACONTECIMIENTO
REJAS HUMANAS

M.C.D. 2022